№№12-13(162-163) Распространяется по подписке и в розницу:

Люберцы, Дзержинский, Лыткарино, Котельники, Красково, Томилино, Малаховка, Октябрьский, Жулебино, Некрасовка и другие населенные пункты

26 января 1996 г.

Цена договорная
Индекс-31477

Газета Люберецкая

по пятницам

Новости

Встречи

Подарки детям-инвалидам

В районном Дворце культуры состоялась встреча главы администрации Люберецкого района Ю.А.Козлова и Благочинного Люберецкого округа протоиерея В.Гамариса с детьми-инвалидами и их родителями.

В зале Дворца собралось несколько сот детей, жизнь которых отягощена различными физическими недугами. Выступивший перед ними Ю.А.Козлов сказал, что какие бы трудные времена не терзали нашу страну, наш район, забота о детях всегда останется одной из главных задач местной власти.

Зримым подтверждением этого заявления стали подарочные наборы, которые от имени администрации были вручены каждому ребенку.

Отец Владимир от имени церкви вручил ребятам по две богословные книги: Детский молитвослов и Детские жития святых. Он вдохновенно рассказывал детям библейские притчи.

Закончилась эта встреча концертом детских танцевальных коллективов.

Пресс-служба администрации Люберецкого района

В администрации района

Готовится свой Устав

В «ЛГ» за 23 января опубликован материал о том, что готовится принятие Устава Московской области. Параллельно, согласно закону об основах местного самоуправления, идет такая же работа в Люберецком районе.

Наш корреспондент встретился с заместителем главы администрации района С.К.ЧЕРНИКОВЫМ и задал ему ряд вопросов.

- Недавно в редакции раздался звонок. Читатель интересовался: «Почему утаивается работа над Уставом района! Не иначе, как происки чиновничьего аппарата...» Сергей Кузьмич, развейте слухи, расскажите, в какой стадии находится принятие Устава!

- Пока в самой начальной. Проект раздали депутатам Собрания представителей для ознакомления и внесения изменений. Затем, ориентировочно в феврале, проект Устава будет опубликован в «Люберецкой газете» для ознакомления с ним населения. Каждый житель района вправе участвовать в его обсуждении и вносить свои предложения в созданную комиссию. (Письма можно направлять в администрацию района или в редакцию «Люберецкой газеты». **Ред.**)

Напомню, что по Закону Устав обретает юридическую силу только после его регистрации в субъекте Федерации, т.е. в Московской области, и официального опубликования в районной газете.

- Каковы основные положения проекта Устава!

- Устав должен стать малой конституцией, по которой будет жить наш район. Он состоит из 17 глав, 44 статей. В нем обозначаются: статус Люберецкого района, его границы, структура органов местного самоуправления, их полномочия, а также финансовая сторона деятельности самоуправления. Отдельная глава посвящается статусу главы администрации района.

Принципиально новым является то, что главы теперь не назначаются, а выбираются. Причем, на уровне района глава, как записано в проекте, избирается гражданами, проживающими на территории района. Что же касается поселковых глав, то их избирают Собрания представителей из своего состава.

Новым является и то, что предусматриваются нормативно-правовые акты органов местного самоуправления, затрагивающие права, свободы и обязанности граждан.

Беседу вела Эмма ИВАНОВА

Назначение

Зиновий Пак - председатель Госкомитета

Как уже сообщалось в печати, Президент России Борис Ельцин своим указом назначил председателем Госкомоборонпрома Зиновия Пака, работавшего ранее генеральным директором федерального центра двойных технологий «Союз» (г. Дзержинский).

* * *

В прошлом году Президент РФ Борис Ельцин побывал в федеральном центре «Союз» и увидел нашего земляка Зиновия Пака, что называется в деле, - отличного организатора, компетентного специалиста, обаятельного человека. Думаю, личная встреча Президента страны и руководителя федерального центра сыграла свою роль в назначении Зиновия Петровича на новую ответственную должность.

От имени администрации и по поручению депутатского корпуса поздравляю Зиновия Петровича, желаю ему удач на новом поприще, здоровья и творческого вдохновения.

Ю.А.КОЗЛОВ, глава администрации Люберецкого района

Наша марка

Выше, дальше, быстрее

Таковы характеристики нового вертолета Ка-226, разработанного люберецкой фирмой Камов

Катастрофы, наводнения, пожары - о них мы слышим чуть ли ни ежедневно. Чаще всего они происходят в труднодоступных районах. В таких ситуациях просто незаменимы винтокрылые машины, тот же универсальный легкий вертолет Ка-226. Слово «универсальный» означает в данном случае, что за короткое время он может стать и скорой медицинской помощью, и поисково-спасательным, и транспортным, и патрульным средством.

Многовариантность применения машины обеспечена широким набором легкосъемного оборудования. Например, для перевозки пассажиров крепится кабина на 6-8 человек. В санитарном варианте в ней размещается комплект медицинского оборудования для оказания экстренной помощи и двое носилок для перевозки пострадавших. Вертолет берет 1300 килограммов груза, - как внутри кабины, так и на внешней подвеске.

Ка-226 является наследником славы вертолета Ка-26, который экспортировался в 11 стран мира в 15 вариантах и первым в России получил сертификат летной годности по американским стандартам. В отличие от своего предшественника, Ка-226 имеет два американских двигателя Аллисон и новую силовую установку. А это значит, что он может летать выше, дальше, с большей скоростью.

К тому же вертолет оснащен пилотажно-навигационной и радиосвязной аппаратурой фирмы «Бенедикс-Кинг», обеспечивающей полет в любых условиях. Все это позволяет говорить о нем как о вертолете с очень высоким уровнем безопасности и комфортности: кабина машины оборудована системами обогрева и кондиционирования.

«Больным» вопросом для всех вертолетов является высокий уровень шума в салоне. Камовцы решили и эту проблему, применив новую конструкцию несущего винта и добившись пониженного уровня вибрации. Да и обшивка кабины сделана из звукоизоляционных материалов.

По заявлению ведущих специалистов в области создания винтокрылой техники, машина получилась хорошей и, безусловно, заинтересует как министерство по чрезвычайным ситуациям и департамент воздушного транспорта, так и администрации больших городов и частные фирмы.

Татьяна СМИРНОВА

Благодарность

Молодец, Валентина Российская!

Не перевелись еще у нас настоящие мастера: умелые, чуткие, добросовестные. Одну из них мы недавно наблюдали в деле. А сейчас хотим через «Люберецкую газету» поблагодарить Валентину Российскую - маляра РЭУ-9, мастера на все руки.

Перед новым годом у нас случилось несчастье: соседи сверху залили коридор. Вода хлестала как из ведра, и все у нас напоминало поле боя. Но Валентину это не смутило, она взялась за работу засучив рукава. Тут-то мы увидели, что умеет универсал. Для нее не было буквально ничего непонятного или недоступного. Работала быстро, четко, внимательно, не отвлекаясь.

Спасибо за ее поистине золотые руки!

Семья КОЗЛОВСКИХ, г. Люберцы

Реплика

ЛюбАшевский ЛюбИтель «халявы»

Придется вернуть нашего читателя к событиям более чем месячной давности. Помните шумную предвыборную кампанию! Среди 14-ти кандидатов в депутаты Государственной Думы Российской Федерации был и обаятельный господин, называвший себя советником Г.А.Явлинского по вопросам культуры, науки, образования, координатором культурных программ объединения «Яблоко». Фамилия этого господина - Любашевский.

Юрий Яковлевич забросал город листовками с таким броским текстом: «Любэ - наша группа, Люберцы - наш город, Любашевский - наш кандидат». Однако в Госдуму не прошел. Что ж, не он один такой. Хотя задатки депутата - обещать и не выполнять - у г-на Любашевского обнаружены неплохие. Уговорил он, скажем, редакцию «Люберецкой газеты» срочно опубликовать свой предвыборный материал и пообещал, что на другой же день оплатит его по счету. Увы.

До сих пор ищет его наша бухгалтерия. Как в воду канул. Может быть, кто-то из читателей знает, где скрывается этот господин! Сообщите, пожалуйста!

Эмма БОРИСОВА

Фонд имущества Люберецкого района сообщает:

15 февраля 1996 года состоится аукцион по продаже автотранспортного имущества следующих государственных предприятий:

1. Люберецкого районного центра санитарно-эпидемиологического надзора.
2. Научно-технического центра «Эксперт».
3. Люберецкой газораздаточной станции.

Подать заявку, ознакомиться с правилами проведения аукциона, получить дополнительную информацию можно в Фонде имущества Люберецкого района по адресу: г. Люберцы, Октябрьский пр-т, д. 190, комн. 327.

Окончательный срок приема заявок 12 февраля 1996 года.

Контактный телефон 559-54-12

АНОНС

Наши соседи

Встречу с супрефектом муниципального округа столицы «Выхино» П.П. БАРАНОВЫМ читайте во вторник

"Люберецкая газета": оставайтесь с нами!

ПОДПИСКА - 96

Вы не смогли подписаться на «Люберецкую газету»? Не отчаивайтесь! Подписавшись на "ЛГ" до 25 февраля, вы начнете получать ее с 1 марта. Стоимость подписки на один месяц - 5 тыс. руб., на 4 месяца - 20 тыс. руб.

Наш индекс - 31477

Понедельник, 29 января

Канал «ОСТАНКИНО»

15.00, 18.00, 21.00, 23.20 Новости
15.20 Мультфильм
15.40 Марафон-15
16.00 Звездный час
16.35 «ЭЛЕН И РЕБЯТА». Х/ф
17.00 Джэм
17.30 Семь дней спорта
18.20 «СЕКРЕТ ТРОПИКАНКИ». Х/ф
19.10 Час пик
19.35 Угадай мелодию
20.00 «Если»
21.45 «КРЕКЕР». Х/ф
22.40 До и после...
23.30 «ЗАМОК». Х/ф
0.15 Париж-Гранада-Дакар

Канал «РОССИЯ»

8.00, 11.00, 14.00, 17.00, 20.00, 23.00 Вести
8.35 Ритмика
8.50 Всего понемногу
9.40 Момент истины
10.50 Ключевой момент
11.20 Милицейская хроника
11.50 Мультфильм
12.15, 17.20 Новая линия
12.30 Деловая Россия
16.05 Там-там новости
16.20 «ОДИССЕЯ». Х/ф
16.50 Месяцеслов
17.55 Киноафиша
18.10 Непопулярная тема
18.25 Устами младенца
18.55 «ПЕТЕРБУРГСКИЕ ТАЙНЫ». Х/ф
20.35 «РАЗВОД ЛЕДИ Х». Х/ф
22.40 Рек-тайм
23.40 ЭКС
23.50 «СПРУТ-5». Х/ф
0.55 Виниловые джунгли

МОСКОВСКАЯ ПРОГРАММА

7.00, 10.33 Мультфильмы
9.00, 10.00, 11.00, 12.00, 13.00, 14.00, 15.00, 16.00, 17.00, 17.54, 23.25 Новости
9.05 «ЗАМАРАШКА». Х/ф
10.25, 23.01 Экспресс-камера
11.05 Каракули
11.32 «ТАЛАНТЫ И ПОКЛОННИКИ». Х/ф
14.40 Муз. программа TBN
15.14 «НЕПРИДУМАННЫЕ ИСТОРИИ». Х/ф
15.44 «НОВАЯ ВОЛНА». Х/ф
16.49 «МАРИЕЛЕНА». Х/ф
18.00 Проще простого
18.30 Подмосковье
19.30 Московские новости
19.55 Добрый вечер, Москва!
20.50 Деловая Москва
21.30 «ДИНАСТИЯ». Х/ф
22.30 Наедине
23.11 «ОБОРОТНИ». Х/ф
0.20 «ДОЛИНА КУКОЛ». Х/ф

Российские УНИВЕРСИТЕТЫ

8.30 Мир вашему дому
8.40 СИВ
9.05 «Школ-фильм» для малышей
9.45 Новая начальная школа
10.15 Док.фильм
10.45 Ноу-хау
11.00 Итальянский язык
11.35 «Наше кино» представляет...
13.30 Час «Реалиста»
14.35 Спектакль
16.25 Гость другого поколения
16.45 Соседи по планете
17.15 Уроки Фемиды

Канал «НТВ»

18.05 «ЧУДЕСНЫЕ ГОДЫ». Х/ф
18.30 Футбольный клуб
19.00, 22.00, 0.00 Сегодня
19.35 Герой дня
20.00 «БЕЗДНА. КРУГ СЕДЬМОЙ». Х/ф
22.35 «ДОКТОР КУИН, ЖЕНЩИНА-ВРАЧ». Х/ф
23.30 Времечко
0.20 Муз. программа

Канал ТВ «ПЕТЕРБУРГ»

13.00, 16.40 Информ-ТВ
13.11, 19.58 «МАНУЭЛА». Х/ф
14.00 Скорая помощь
14.30 Путешествие по Востоку
14.40 «ПАДШИЙ АНГЕЛ». Х/ф
17.00 «КЕОМА». Х/ф
18.32 Страсти-мордасти
18.42 Приказано выжить
19.10 Большой фестиваль
19.50, 23.00 Спорт
20.49 Телеслужба безопасности
21.00 «БАБОЧКИ». Х/ф
22.27 Мультфильм
23.20 Телекомпакт

Канал «ТВ-6»

7.30, 16.00 Мультфильмы
8.00, 17.50, 23.45 ПОСТ-музыкальные новости
8.15, 11.00, 0.00 Дорожный патруль
8.50 Утреннее шоу с Леонидом Лейкиным
9.20, 12.50 90 х 60 х 90
9.40, 17.30, 0.15 ДИСК-канал
10.00 Чай-клуб
10.35 «ОДИН К ДЕСЯТИ». Х/ф
12.00 «МСТИТЕЛИ». Х/ф
13.05 «МЕСТО ВСТРЕЧИ ИЗМЕНИТЬ НЕЛЬЗЯ. Х/ф
14.25 Песни Бориса Гребенщикова
18.05 «СТАРШЕКЛАССНИКИ С УЛИЦЫ ДЕГРАССИ». Х/ф
19.00 «ДЕЖУРНАЯ АПТЕКА». Х/ф
19.30 Те Кто
19.50 «Акулы пера» - Люба Успенская
20.50 Супербоул
23.15 Катастрофы недели

Инновационный Банк Экономического Сотрудничества

продает и покупает

Облигации Государственного Сберегательного Займа (ОГСЗ) Минфина РФ по выгодным курсам.

Контактный телефон 554-11-72

Вторник, 30 января

Канал «ОСТАНКИНО»

6.00, 6.30, 7.00, 7.30, 8.00, 8.30 Хроника дня
6.05, 7.05, 8.05, 17.30, 1.15 Новости спорта
7.10, 11.20, 14.00, 15.20, 15.50 Мультфильмы
8.10 Гость «Телеутра»
9.00, 12.00, 15.00, 18.00, 21.00, 23.30 Новости
9.15, 18.20 «СЕКРЕТ ТРОПИКАНКИ». Х/ф
10.05 «Если»
10.55 Смехопанорама
11.30, 19.35 Угадай мелодию
12.10 Мир
12.50 «ВХОД В ЛАБИРИНТ». Х/ф
14.10 «30 СЛУЧАЕВ МАЙОРА ЗЕМАНА». Х/ф
15.40 Кварьете «Веселая квампания»
16.10 Волшебный мир, или Синема
16.35 «ЭЛЕН И РЕБЯТА». Х/ф
17.00 ... До шестнадцати и старше
19.10 Час пик
20.00 Тема
21.30 Операция
21.45 «ПОДВИГ РАЗВЕДЧИКА». Х/ф
23.40 Хоккей. Чемпионат МХЛ
0.30 «Т.С.Н.». Х/ф

Канал «РОССИЯ»

8.00, 11.00, 14.00, 17.00, 20.00, 23.00 Вести
8.35 Ритмика
8.50 Всего понемногу
9.40 Момент истины
10.50 Ключевой момент
11.20 Милицейская хроника
11.50 Мультфильм
12.15, 17.20 Новая линия
12.30 Деловая Россия
16.05 Там-там новости
16.20 «ОДИССЕЯ». Х/ф
16.50 Месяцеслов
17.55 Киноафиша
18.10 Непопулярная тема
18.25 Устами младенца
18.55 «ПЕТЕРБУРГСКИЕ ТАЙНЫ». Х/ф
20.35 «О БЕЗУМНОЙ ЛЮБВИ, СНАЙПЕРЕ И КОСМОНАВТЕ». Х/ф
22.05 Моя Россия
23.30 Река времени
23.55 «СПРУТ-5». Х/ф
1.00 Виниловые джунгли

Московская ПРОГРАММА

7.00, 10.33 Мультфильмы
9.00, 10.00, 11.00, 12.00, 13.00, 14.00, 15.00, 16.00, 17.00, 17.54, 23.25 Новости
9.05 «ЗАМАРАШКА». Х/ф
10.10 Комильфо
10.25, 23.01 Экспресс-камера
11.05 Каракули
11.22, 1.23, 1.38 Музыка BIZ TV
11.32 «СВАДЕБНЫЙ ПОДАРОК». Х/ф
13.30 Док.фильм
14.40 Муз. программа TBN
15.14, 23.11 «НЕПРИДУМАННЫЕ ИСТОРИИ». Х/ф
15.44 «НОВАЯ ВОЛНА». Х/ф
16.49 «МАРИЕЛЕНА». Х/ф
18.00 Проще простого
18.30 Подмосковье
19.30 Московские новости
19.55 Лицом к городу
20.50 Деловая Москва
21.30 «ДИНАСТИЯ». Х/ф
22.25 Приглашает Борис Ноткин
0.20 «ДОЛИНА КУКОЛ». Х/ф

Российские УНИВЕРСИТЕТЫ

8.30 Мир Вашему дому
8.40 СИВ
8.50, 10.30 Французский язык
9.10 Высшая школа
9.25 История - учитель жизни
10.05 Время, портреты, судьбы
10.20 Мелихово
11.00 Франс-ЭКО-магазин
11.35 «Наше кино» представляет...
13.30 Час «Реалиста»
14.40 Великая американская природа
15.05 Спектакль
16.30 Современные мемуары
17.00 Московские монастыри
17.30 Маленький концерт

Канал «НТВ»

18.00 «ЧУДЕСНЫЕ ГОДЫ». Х/ф
18.30 Большой ринг
19.00, 22.00, 0.00 Сегодня
19.35 Герой дня
20.00 «ЧЕРНЫЙ ТЮЛЬПАН» Х/ф
22.35 «ДОКТОР КУИН, ЖЕНЩИНА-ВРАЧ». Х/ф
23.30 Времечко
0.20 Меломания

Канал ТВ «ПЕТЕРБУРГ»

13.00, 16.40 Информ-ТВ
13.10, 19.56 «ГРОМ В РАЮ». Х/ф
14.00 Скорая помощь
14.30 Советы садоводам
14.40 «БАБОЧКИ». Х/ф
17.00 Поет Ю.Охочинский
17.29 Детское ТВ
17.59 По всей России
18.09 Показывает ЛОТ
19.10 Большой фестиваль
19.50, 23.00 Спорт
20.49 Телеслужба безопасности
20.59 «НЫНЕ ПРОСЛАВИСЯ СЫН ЧЕЛОВЕЧЕСКИЙ». Х/ф
22.37 Телетекст
23.15 День рождения
23.20 «СОСТОЯТЕЛЬНОСТЬ». Х/ф

Канал «ТВ-6»

7.30, 16.00 Мультфильмы
8.00, 17.50, 23.45 ПОСТ-музыкальные новости
8.15, 11.05, 0.00 Дорожный патруль
8.40, 17.30, 0.15 ДИСК-канал
9.20, 12.50 90 х 60 х 90
9.35 Мое кино
10.35, 19.00 «ДЕЖУРНАЯ АПТЕКА». Х/ф
11.20 Катастрофы недели
12.00 «СПАСАТЕЛИ МАЛИБУ». Х/ф
13.05 «МЕСТО ВСТРЕЧИ ИЗМЕНИТЬ НЕЛЬЗЯ». Х/ф
18.05 «СТАРШЕКЛАССНИКИ С УЛИЦЫ ДЕГРАССИ». Х/ф
19.30 Те Кто
19.50 Скандалы недели
20.20 «НАЧНИ СНАЧАЛА». Х/ф
21.40 Поет Андрей Макаревич
22.10 Ужасы Стивена Кинга
22.40 «НОЧНАЯ ЖАРА». Х/ф

Среда, 31 января

Канал «ОСТАНКИНО»

6.00, 6.30, 7.00, 7.30, 8.00, 8.30 Хроника дня, погода
6.05, 7.05, 8.05 Новости спорта
7.10, 10.45, 15.20 Мультфильмы
7.50 Монетный двор
8.10 Гость «Телеутра»
8.40 Стиль
9.00, 12.00, 15.00, 18.00, 21.00, 0.25 Новости
9.15, 18.20 «СЕКРЕТ ТРОПИКАНКИ». Х/ф
10.05 Тема
10.55 В мире животных
11.30, 19.35 Угадай мелодию
12.10 Мир
12.50 «ЛЮДИ И МАНЕКЕНЫ». Х/ф
14.10 30 СЛУЧАЕВ МАЙОРА ЗЕМАНА». Х/ф
15.40 Кактус и Ко
15.50 До-ми-соль
16.10 Зов джунглей
16.35 «ЭЛЕН И РЕБЯТА». Х/ф
17.00 Тет-а-тет
17.30, 1.30 Семь дней спорта
19.10 Час пик
20.00 «Чтобы помнили...»
21.30 Операция
21.45 «ГОД СОБАКИ». Х/ф
23.50 Новости кино
0.35 «Т.С.Н.». Х/ф

Канал «РОССИЯ»

8.00, 11.00, 14.00, 17.00, 20.00, 23.00 Вести
8.35 Ритмика
8.50 Всего понемногу
9.45 Крестьянский вопрос
10.05, 20.35 «САНТА-БАРБАРА». Х/ф
11.20 Милицейская хроника
11.50 Мультфильм
12.15, 17.20 Новая линия
12.30 Деловая Россия
16.05 Там-там новости
16.20 Праздник каждый день
16.30 Разноцветная призма
17.55 Ваш партнер
18.10 Параллели
18.25 Своя игра
18.55 «ПЕТЕРБУРГСКИЕ ТАЙНЫ». Х/ф
21.30 От форте до пьяно
22.10 Чрезвычайный канал
23.40 Лад-экран

Московская ПРОГРАММА

7.00, 10.33 Мультфильмы
9.00, 10.00, 11.00, 12.00, 13.00, 14.00, 15.00, 16.00, 17.00, 17.54, 23.25 Новости
9.05 «ЗАМАРАШКА». Х/ф
10.25, 23.01 Экспресс-камера
11.05 Каракули
11.22, 14.05, 1.38 Музыка BIZ TV
11.32 «КСЕНИЯ, ЛЮБИМАЯ ЖЕНА ФЕДОРА». Х/ф
13.27 Возможно, они сошли с ума
14.40 Муз. программа
15.14, 23.11 «НЕПРИДУМАННЫЕ ИСТОРИИ». Х/ф
15.44 «НОВАЯ ВОЛНА». Х/ф
16.49 «МАРИЕЛЕНА». Х/ф
18.00 Проще простого
18.30 Подмосковье
19.30 Московские новости
19.55 Добрый вечер, Москва!
20.50 Шаги Москвы
21.30 «ДИНАСТИЯ». Х/ф
22.30 Кто есть кто
0.20 «ДОЛИНА КУКОЛ». Х/ф

Российские УНИВЕРСИТЕТЫ

8.30 Мир Вашему дому
8.40 СИВ
8.50 Природа - храм, а не мастерская
9.10 XX век в кадре и за кадром
10.30, 11.00 Немецкий язык
11.35 «Наше кино» представляет...
13.30 Час «Реалиста»
14.35 Компас РОСТа
15.05 «ЗАПАДНЯ». Х/ф
16.10 Алле-ап!
16.40 Живая классика. В.Шекспир
16.55 Современные мемуары
17.25 Американец в Париже

Канал «НТВ»

18.00 «ЧУДЕСНЫЕ ГОДЫ». Х/ф
18.30 На пути к Атланте
19.00, 22.00, 0.00 Сегодня
19.35 Герой дня
20.00 «СПАСИТЕ». Х/ф
21.45 Мультфильм
22.35 «ДОКТОР КУИН, ЖЕНЩИНА-ВРАЧ». Х/ф
23.30 Времечко
0.20 Кафе Обломов

Канал ТВ «ПЕТЕРБУРГ»

13.00, 16.40 Информ-ТВ
13.10, 19.56 «ГРОМ В РАЮ». Х/ф
14.00 Скорая помощь
14.30 Советы садоводам
14.40 «НЫНЕ ПРОСЛАВИСЯ СЫН ЧЕЛОВЕЧЕСКИЙ». Х/ф
17.36 Детское ТВ
17.39 К 40-летию детского хора радио
18.10 «СОСТОЯТЕЛЬНОСТЬ». Х/ф
19.10 Большой фестиваль
19.50, 23.00 Спорт
20.49 Телеслужба безопасности
21.00 Лыжные гонки на снегоходах
22.09 Блеф-клуб
23.15 День рождения
23.20 «Старое танго». Вл. Стржельчик
23.40 Телеспектакль

Канал «ТВ-6»

7.30, 16.00 Мультфильмы
8.00, 17.50, 23.45 ПОСТ-музыкальные новости
8.15, 11.05, 0.00 Дорожный патруль
8.40, 17.30, 0.15 ДИСК-канал
9.20, 12.50 90 х 60 х 90
9.45 Телеигра
10.35, 19.00 «ДЕЖУРНАЯ АПТЕКА». Х/ф
11.20 Скандалы недели
12.00, 22.40 «НОЧНАЯ ЖАРА». Х/ф
13.05 «НАЧНИ СНАЧАЛА». Х/ф
14.15 Поет Андрей Макаревич
18.05 «СТАРШЕКЛАССНИКИ С УЛИЦЫ ДЕГРАССИ». Х/ф
19.30 Те Кто
19.50 Ток-шоу «Я сама»
20.50 «ДОМ КЛОУНОВ». Х/ф
22.20 Си-эн-эн. «Стиль»

Организация предлагает:
-бухгалтерские бланки;
-формы бухгалтерской отчетности предприятий

Тел.: 503-05-77, 503-44-27

СТРАХОВОЙ БРОКЕР «СОТА»

СТРАХОВОЙ БРОКЕР СОТА

ОБНАЛИЧИТ

и обезналичит ваши рубли и переведет их в наличную и безналичную СКВ в течение суток под 2-4%, а также проплатит контракты. Гарантия крупной страховой компании со стажем 2 года.

Тел. для справок 503-61-90

Преступление и наказание

Удар ножом как метод воспитания

В 1995 году в Люберецком районе совершено 94 убийства, 112 тяжких телесных повреждений. Вы думаете, что это - результат мафиозных разборок? Статистика показывает: значительная часть преступлений совершены на бытовой почве. С этим согласны помощник прокурора г. Люберцы Т.А.Кулешова и ее коллеги.

Любим мы бросаться из одной крайности в другую. То так затянем гайки в торговле спиртным, что бутылку шампанского к празднику не достать, то так отпустим вожжи, что на каждом углу поставим палатки, где можно купить вино и водку в любое время суток. Пей - не хочу! В каждом подъезде, если не на каждом этаже, появились люди, чей образ жизни давно уже не вписывается в рамки нормального человеческого существования.

Милицейские сводки пестрят сообщениями о драмах, разыгрывающихся в семьях. В пьяном виде муж убивает жену, брат наносит ножевое ранение брату, отец - сыну и так далее. К сожалению, люди начинают привыкать к подобным способам выяснения отношений. Почило в бозе общество борьбы за трезвость. А непьющий человек в наших рядах - просто белая ворона.

... 18-летний житель Люберец, назовем его Виктор, вернулся после работы поздно и, как уже не раз бывало, под градусом. Дома встретил его выпивший отец. И тут же начал учить, как жить. В ответ последовала угроза уйти из дома. Это еще больше распалило главу семьи, он стал кричать на сына (в деле написано: «Говорил резкие слова»). Оскорбленный Виктор решил осуществить свое давнее обещание - «избить отца за издевательства», как потом скажет на суде. Ударил. По лицу. Отец закрылся на кухне. По словам свидетелей, в правой руке у него была винтовка, в левой - нож. Сын рвался на кухню, сломал фанерную перегородку двери. Мать пыталась его утихомирить. Прибежавшие соседки отняли винтовку у отца, но в пылу борьбы никто не заметил, как нож в его руке сыграл роковую роль. Лишь позже Виктор почувствовал боль в животе, а когда поднял футболку, увидел кровь...

Хорошо, что «скорая помощь» приехала вовремя, спасла жизнь парня.

На суде отец всячески опровергал свою вину. «Напоролся случайно на нож», - вот его объяснение.

Неприязненные отношения между родными зрели исподволь, годами. Кому не знакома картина, когда родитель учит сына или дочь ремнем. Не берусь утверждать, всегда ли вредно такое воспитание. Ведь у нас даже говорить принято, что, дескать, вырос плохим от того, что в детстве мало били. Но в большинстве случаев битье наносит моральную травму, перерастающую потом в озлобленность и ненависть. В описанном случае вместо ремня в руке отца был нож, и он чуть не стал убийцей собственного сына. Хорошо, что рядом оказались люди...

Самое страшное - приходится говорить о закономерности пьянства среди молодых людей. Другими сыновья просто не могут вырасти, когда перед глазами вечно пьяный отец.

Люберецкий суд, учитывая, что совершенное преступление - первое и что подсудимый раскаялся, приговорил его к лишению свободы на 3 года с отсрочкой исполнения приговора.

Вещественное доказательство - нож - по решению суда подлежал уничтожению. Если бы так же просто можно было стереть из памяти случившееся!

Отец больше не живет с семьей. Да и как находиться под одной крышей после всего, что было? Как смотреть в глаза друг другу?..

Эмма ИВАНОВА

Письмо в газету

Лене помог «Евродент»

140005 Московская обл., г.Люберцы, Октябрьский пр-кт, д.126 Тел: 503-40-29

СТОМАТОЛОГИЧЕСКИЙ КАБИНЕТ ЕВРОДЕНТ АОЗТ"ПОДОСИНКИ"

Все, кто хоть раз испытал зубную боль, знают, что это такое. В глазах темно и, кажется, все бы отдал, чтобы только избавиться от боли.

В Томилинском приюте у Лены Андриановой заболел зуб. Дежурная медсестра обзвонила несколько поликлиник и фирм по лечению зубов. Наконец, ей подсказали, что в Люберцах есть «Евродент», где можно быстро и без боли вырвать зуб. Но предупредили: услуга платная.

Когда мы позвонили туда, вежливый голос пригласил заведующего стоматологическим кабинетом Р.Л.Жилина. Он пообещал, что девочке из приюта медицинская помощь будет оказана бесплатно. Мы, конечно, сразу поехали по указанному адресу.

Современное оборудование, высокая квалификация медперсонала снискали этой фирме популярность у населения.

Больную усадили или, точнее сказать, уложили в кресло. И безболезненно вырвали зуб.

Большое спасибо за отзывчивость.

Рудик МЕЛКУМЯН,
заместитель директора Томилинского приюта

КОТЕЛЬНИКИ сегодня

газета в газете

Январь 1996 г.
№1 (16)

Зарегистрирована 25 августа 1995г.
Комитетом РФ по печати №А-5244

Проекты

Доверили москвичам

В ближайших планах комбината «Первомайский» - строительство 10-этажного 80-квартирного жилого дома для тружеников предприятия. Дольщиками выступают администрации поселка Котельники и акционерного общества СМУ-5.

- Площадка отведена, - рассказывает заместитель директора комбината по капитальному строительству Станислав Семенович Ишханов. - Сейчас начаты проектные работы. Их доверено вести архитекторам и специалистам 5-й мастерской Моспроекта, руководит которой Леонид Иванович Колоколов.

У нас в Котельниках - больше десятка домов. Но если прежде строительные материалы и детали мы свозили со всего Подмосковья, то теперь все обеспечение будет вестись с Жуковского ДСК.

Леонид СОБОЛЕВ

Нас услышали

Добрососедством здесь не пахнет

Когда произносят слово «добрососедство», то само собой подразумевается доброе, человеческое отношение СОСЕДЕЙ друг к другу. Подчеркиваем, соседей, а не одного из них. Если же поддерживает нормальные, спокойные отношения один, а другой норовит испортить ему настроение, совать палки в колеса, добрососедством здесь не пахнет.

Как в нашем случае, когда мэр города Дзержинского Виктор Иванович Доркин постоянно выступает с требованием пересмотра границ с поселком Котельники. В свою, разумеется, пользу. Да еще и депутатов городского Собрания представителей подбивает внести изменения границ в городской Устав. Начиналось с малого - нескольких десятков гектаров производственных площадей Люберецкого ГОКа и «Силиката», а закончилось пожеланием прибрать к рукам Котельники целиком.

И «Люберецкая газета», и газета «Котельники сегодня» не остались в стороне, постарались дать отпор зарвавшемуся администратору. В выступлениях «Со своим Уставом в чужой монастырь» (29 ноября 1995 года), «Насильно мил не будешь» (8 декабря), «Готовится издавать губернаторские указы, не зная азы права» (17 декабря), «Перешли все границы» (26 декабря) газеты дали объективную оценку случившемуся, настояли на принятии мер областной администрацией и правоохранительными органами. И они последовали.

«Департамент по правовому обеспечению администрации Московской области, - сообщает заместитель начальника Департамента Г.В.ЧЕЧКИНА, - рассмотрев по поручению руководства проект Устава города Дзержинского, считает его принятие преждевременным. Самостоятельное определение структуры органов местного самоуправления должно осуществляться на основе законодательных актов Московской области.

Кроме того, в настоящее время не приняты Законы Московской области о местном самоуправлении в регионе, об административно-территориальном устройстве области, о выборах органов и должностных лиц местного самоуправления, о муниципальной службе и другие.

Одновременно обращаем внимание В.И.Доркина и депутатов Собрания представителей г. Дзержинского на то, что статья 1 (абзац 1 и 4) Устава города противоречит пунктам 2 и 3 решения Собрания представителей Люберецкого района от 5.12.95 г. № 32/12, а также ранее принятым решениям Малого Совета Люберецкого горсовета народных депутатов от 19.11.92 № 257/17 и 22.07.93 г. № 225/7-5, установившим и уточнившим внешние границы населенных пунктов Люберецкого района, в том числе и пос. Котельники.

Учитывая изложенное, а также то, что решения Собрания представителей г. Дзержинского от 15.11.95 г. № 52-17, 53-17, 54-17, касающиеся принятия Устава города, противоречат статьям 8, 12, 13 и 16 Закона РФ «Об общих принципах организации местного самоуправления в Российской Федерации», предлагаем привести эти решения в соответствие с действующим законодательством».

Принесен протест

В письме на имя главы администрации пос. Котельники С.С.Белякова заместитель Люберецкого городского прокурора В.В.Новиков сообщил, что по результатам проверки прокуратурой принесен протест на решение Собрания представителей г. Дзержинского № 34/14 от 19.04.95 г. «О рассмотрении границ города Дзержинского».

Публикацию подготовил Павел РОМАНОВ

Хорошая новость

«Анжелика» в корзине

Невдалеке от автобусной остановки в Котельниках я увидел девушку, которая расторопно торговала пышными розами и ярко-красными гвоздиками. Из короткой беседы со Светланой Ларионовой выяснил, что продавщица получает розы в Красковском совхозе и с небольшой наценкой успешно продает здесь.

- Вам розы «Мерседес» или «Анжелику»? - поинтересовалась она, когда я пожелал купить из ее корзины три понравившихся мне цветка.

В конце нашего «торга» я взял розы сорта «Суперстар». А вернувшись домой, позвонил директору Красковского совхоза Ивану Прокофьевичу Кулику, спросил, много ли они вырастили и реализовали цветов за последний год?

- Около четырехсот тысяч, - услышал в ответ.

А затем решил: когда еще понадобятся цветы, возьму их в Котельниках, потому что девушка, как мне показалось, не из-за наживы торгует, а чтобы доставить людям радость.

Федор ГРАДОВ

Праздники

... Плясали малыши

Несмотря на финансовые трудности, не стали нарушать доброй традиции в Котельниках: в детском саду № 55 администрация поселка провела для ребятишек благотворительную рождественскую елку. На ней побывало около 50 ребят из малообеспеченных семей.

- Для наших воспитанников это был настоящий праздник, - рассказывает заведующая этим дошкольным учреждением Татьяна Анатольевна Степанова. - С песнями, плясками, чтением стихов у нарядной елки, с вручением вкусных и полезных подарков от поселковой администрации и от наших крупных предприятий: агрофирмы «Белая Дача», АО «Люберецкие ковры», «Силиката».

Поднесли подарки глава администрации Сергей Сергеевич Беляков и отец Андрей - настоятель церкви Иконы Казанской Божьей матери. А еще с ним был церковный хор, так красиво исполнивший рождественские хоралы. Со своими лучшими танцами выступили перед ровесниками юные артисты из хореографического ансамбля «Солнышко» при ДК «Белой Дачи».

Дмитрий ЯСНОВ

Примите поздравления

«Сюзанна» выше всяких похвал

- так отозвались специалисты некоторых зарубежных торговых фирм о новой разработке наших земляков - ковре, отличающемся нежнейшей цветовой гаммой, воплотившем в себе лучшие классические традиции и смелый полет фантазии художника.

Премьерный показ новинки состоялся на завершившейся на днях международной выставке «Консумэкспо» в Центре на Красной Пресне. В ней участвовали представители более 20 ведущих стран мира. Не менее лестными были «рецензии» и на другие разработки люберчан: ковры «Садко» и «Перламутровый», а также нетрадиционные по форме овальные и восьмигранные художественные изделия для украшения больших холлов и гостиных.

Особым спросом как у розничных покупателей, так и у оптовиков пользовались «малыши» - сувенирные коврики на сказочные сюжеты: «Карлсон», «Красная шапочка», «Кот Леопольд», «Бабочка» и другие - они шли просто нарасхват.

Специалисты АО «Люберецкие ковры» очень довольны участием в этой выставке: они заключили взаимовыгодные контракты со многими регионами России и СНГ, ведущей торговой мальтийской фирмой. Весьма обнадеживают итоги переговоров с коммерсантами из США, Великобритании, Бельгии, Греции, Кипра и Южной Кореи.

Словом, дебют наших земляков в таком широкомасштабном смотре (АО «Люберецкие ковры» участвовало в нем впервые) оказался довольно успешным. Поздравляем наших замечательных мастеров, желаем им новых творческих удач и перспективных деловых контактов.

Татьяна ИВАНОВА

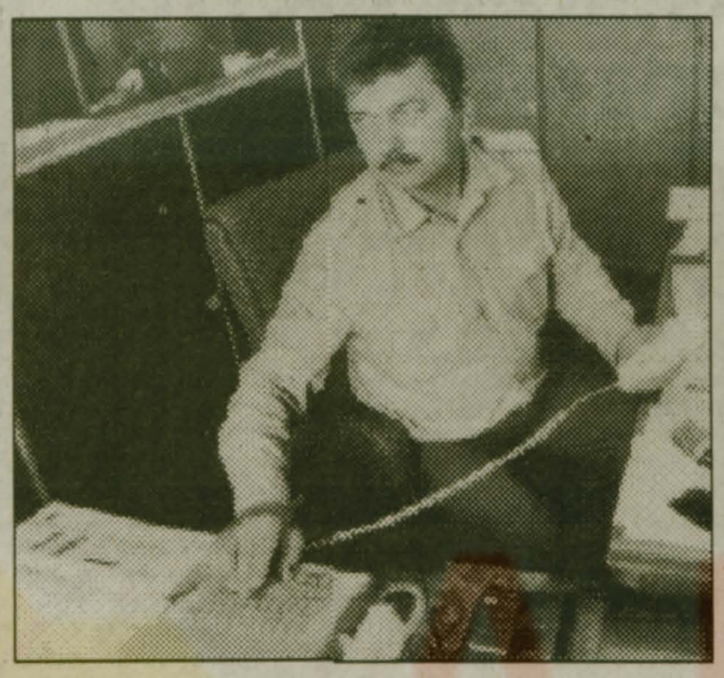

Фоторепортаж

Яничкино: удачная запевка

Подъездные пути железнодорожной станции Яничкино, расположенной в центре Котельников, никогда не пустуют. Цистерны и вагоны с самыми различными грузами вытягиваются порой на сотни метров. И очень важно, чтобы они были доставлены по назначению в срок.

Над этим четко и продуктивно работает коллектив известного транспортного предприятия Московской железной дороги. Вот и в этом году железнодорожники с первых дней трудятся, опережая график. За 20 дней января отгружено и отправлено в различные точки России дополнительно 22 тыс. тонн грузов.

Особое внимание - наливным продуктам: в нынешнем году сырой нефти было отправлено на 51 тыс. тонн больше запланированного. И, главное, в срок. Многое сделал для этого начальник станции Вячеслав Валентинович Угаров, грамотно организовавший работу диспетчеров и других служб.

Добрых слов заслуживают все члены коллектива, но особенно старательно проявили себя смены Аллы Викторовны Еремич и Татьяны Алексеевны Страховой. Каждая из них проработала здесь более 15 лет.

Виктор ПРАХОВ

На снимках: на связи - начальник станции Вячеслав Валентинович УГАРОВ; один из лучших машинистов тепловоза Евгений Михайлович ЕРЕМИН; панорама станции Яничкино.

Фотофакт

Заходите к нам в магазин!

Верно говорят: от добра добра не ищут. Вот и тянутся при обилии коммерческих ларьков и палаток жители микрорайона «Белая Дача» в свой продмаг № 1. Тянутся за теплом, добрым словом, тянутся потому, что здесь их никогда не обманывали и не обманут.

- Мы предлагаем людям самый широкий набор продуктов, - рассказывает заведующая магазином Лидия Серафимовна Синицына. - В ассортименте держим все: от овощей, молока и хлеба до мясных и рыбных деликатесов. Белодачинцы идут к нам за тем, чем коммерсанты торговать считают зазорным. Да и много ли накрутишь на морковке и свекле, капусте и картошке!

Весь товар свежий, весь на виду. И покупателям удобно отбирать, и продавцам ничего не мешает. В результате месячная выручка достигает 300 миллионов рублей, что для небольшого коллектива, согласитесь, совсем неплохо. Помогает делу и творческий подход к работе моего заместителя Веры Ивановны Баляевой, продавцов Валентины Георгиевны Бекеревой и Зинаиды Тимофеевны Толокневой.

Наши двери распахнуты для всех. Приходите, пожалуйста, к нам!

Николай ПРОХОРОВ

На снимке: в бакалейном отделе покупателей обслуживает продавец Валентина БЕКЕРЕВА.

Новоселья

Из Котельников в Люберцы

Небольшим населенным пунктам всегда было престижно иметь собственный вуз. В Котельниках, кстати, он тоже был. До самого последнего времени. А сейчас переезжает в Люберцы, в самый центр города.

- Кому как, а мне жалко с ним расставаться, - сетовала одна из старейших жительниц поселка. - Как-никак внучка моя там учится, третьекурсница. И жили мы через дом от него. Хорошо и удобно было. А теперь, считай, измотает ее дорога. Еще два с половиной года учиться. Автобусы ходят редко.

Что скрывать, многие из котельниковцев сетуют на то, что поселок оказался без института.

- Но переселение было вынужденным, - говорит декан Московского института коммунального хозяйства и строительства, кандидат технических наук, доцент Владимир Федорович Филимонов. - Нас в Котельниках не устраивало помещение. На нескольких курсах занятия вели в две смены, да и воскресные дни прихватывали. Но молодежь Котельников пусть не переживает: мы примем в наш вуз всех желающих учиться у нас.

Сразу же назову новый адрес института: Люберцы, Октябрьский проспект, дом № 259. Здесь, близ платформы «Мальчики», институт размещается на трех этажах. Есть простор для всех курсов, лабораторий, весь учебный процесс сконцентрировали в одном месте. И самое главное - появилась возможность обучать молодежь по новым специальностям в соответствии с требованием времени.

В институте учатся не только котельниковцы, где высшее учебное заведение просуществовало с 1959 года. Немало студентов в вузе и из Лыткарина, Люберец, Бронниц, Раменского. А сейчас потянулись сюда и молодые жулебинцы из нового столичного микрорайона, выросшего на месте бывшей люберецкой деревни. Пожелали получить высшее образование здесь и мои земляки - томилинцы.

За последнее время в институте не кончается перестройка. Специально для Люберецкого района создана кафедра «Законодательство в строительстве». Выпускники нового факультета будут направляться на работу только на местные предприятия. Другие факультеты сориентированы на подготовку специалистов по вопросам коммерции и экономики.

- У нас есть кому вести такие предметы, - с гордостью говорит Владимир Федорович и называет лучших преподавателей своего вуза. Среди них - доцент кафедры геодезии Геннадий Гаврилович Чурилин, старейший ученый института, работающий здесь с основания вуза. Заместитель декана Валентина Степановна Кривошеева живет в микрорайоне «Силикат» в Котельниках. Ее предмет - высшая математика.

В Люберцы бывший котельниковский институт переселяется этапами. Но на новом месте уже сдают экзамены первокурсники. Из беседы с ними я выяснил, что им по душе пришлось переселение. Сюда легко и удобно добираться из любой точки района. И если до переезда в «Мальчики» ребят в старом помещении угнетала перенаселенность, то здесь хорошо и удобно. Есть спортивный и читальный залы, свой клуб. А для молодежи это, согласитесь, немалый плюс.

Виктор ВИНОГРАДОВ

Юбилеи

Давайте уйдем под землю!

Исполнилось 30 лет автозаправочной станции от АТП № 19 Люберецкого ПОГАТа. Находится она в микрорайоне коврового комбината. Дорогу к ней знают тысячи водителей грузовых и легковых автомобилей. Работает она с солидной нагрузкой, поскольку находится в эпицентре многих автобаз и крупных промышленных предприятий со своим транспортом. Для примера лишь три из сотни: автобаза стройтреста МОСПО, Центральная база производственного объединения «Центроэнергостройпром», автоколонна № 1787 Мособлпассажиртранса. Да и на самом ковровом комбинате хватает автомобилей.

Почему водители считают выгодным заправляться горючим именно здесь? Их привлекает быстрота обслуживания, высокое качество заправочных материалов, грамотный подход к каждому автомобилю. Здесь работают профессионалы, поэтому конфликтов между заправщиками и клиентами не возникает. Да и сами водители, особенно те, кто давно «крутит баранку», успели по достоинству оценить качество услуг на станции. Большинство из заправщиков заняты здесь со времени организации в Котельниках этой крайне нужной службы. А возникла она тридцать лет назад. И все годы пользуется доброй славой.

Накануне приезда сюда я объехал Люберцы и некоторые поселки нашего района: знакомился с работой других автозаправок. Понравились мне современные контейнерные станции, выпускаемые заводом имени Ухтомского. Они нарядны, прочны, мобильны. Но котельниковская все же лучше. Чем? Она на сегодняшний день, пожалуй, не имеет себе равных. Дело в том, что сооружена она в подземелье, не загрязняет окружающей среды.

Давно известно, что экология в Люберецком районе далеко не из лучших в Подмосковье. И автомобили, и сами АЗС не щадят ни природу, ни людей. И с увеличением на дорогах числа автомобилей количество «заправок» растет. Вот и в Котельниках теперь пять заправочных станций. И, слава Богу, хоть одна из них «спрятана» в подземелье, где зимой и летом бензин содержится примерно при одинаковой температуре. На площадке - чистота и порядок, асфальт посыпан песком и гравием, которые хранятся в специальных баках. И чисто, и пожароопасная обстановка не возникает.

Но работа станции не обходится без проблем. Поблизости нет воды - ее завозят со стороны, что весьма трудоемко.

До недавнего времени, стыдно сказать, станция на своей территории не имела даже санузла. Его автозаправщики соорудили методом самостроя: денег в поселке им никто не выделил.

Хочется надеяться, что эта публикация попадет на глаза тем, от кого зависит такой радикальный шаг, как перенос с поверхности в подземелье всех заправочных станций. Пусть, для начала, не во всем Подмосковье, а только в нашем районе. На пользу нашему с вами здоровью.

Виктор РАДОВ

Школа как полигон

У «Возможности» есть возможности

Но какие?

В Москве, на Таганке, есть Центр индивидуального развития и обучения «Эрудит». Там сейчас занимаются 150 ребят. Плата за обучение немалая - 7 тыс. долларов в год. А раз так, то число учащихся можно назвать внушительным.

Александр Иванович Мягких работал прежде в этом Центре, а теперь создает собственное детище - по образцу и подобию московского - в Котельниках. Только называется он Центр индивидуального развития и обучения «Возможность». Открылся первого сентября, в первом наборе восемнадцать ребят. Но то, что я увидела в этой необычной школе, производит большое впечатление.

Впрочем, прежде скажу, почему такой Центр появился именно в Люберецком районе. У АО «Люберецкие ковры» было два детсада и детский комбинат. Но после резкого подорожания платы комбинат опустел. Его здание ковровщики и передали Центру, став его соучредителем. Конечно, даже вместе они бы не осилили капремонт и перепланировку, если бы не нашли новых соучредителей - Лыткаринскую фирму «Строитель» и Московскую - «Мострансэксплуатация». Добавились и другие соучредители.

Некогда «гадкий утенок» - типовой детский комбинат с не самой удобной планировкой - превратился в «прекрасного лебедя». Просторные, залитые солнцем классы, где громоздкие доски заменены легкими итальянскими, на которых пишут специальными фломастерами, и все это потом в одно мгновение можно стереть. Пока в классах по 1-2-3 человека, но максимальная наполняемость достигнет 6 человек. В школе преподают три иностранных языка: два обязательных и третий - по желанию ребенка.

Буквально по соседству с новым учебным заведением - спортивный комплекс АО «Люберецкие ковры». Здесь можно позаниматься спортом, поплавать в бассейне. И занимаются - ежедневно, и плавают. А каждую среду после уроков отправляются на экскурсию. В первой четверти ребята побывали в музее-усадьбе Кусково, в Коломенском, в музее космонавтики, Политехническом музее, в театре кошек.

Находятся школьники в «альма матер» с 9 утра до 6 вечера. Их сюда на рафике привозят: кого - из Жулебино, кого - из Косино, а одного мальчика - из центра Москвы. Увозят тоже на рафике: охранник звонит в дверь и, как говорится, сдает подопечного с рук на руки.

Учителей в Центр подбирали по рекомендациям своих знакомых. Учитывали педагогический стаж и ... характер педагога.

- С плохим характером, - утверждает Александр Иванович, - не удалось бы создать благожелательную обстановку. А нам хотелось, чтобы учитель не был шкрабом, а стал помощником и даже другом для ученика. Сумел дать ему крепкие знания, не прибегая к окрикам и понуканиям.

Идея замечательная. Но я знаю, какой вопрос вертится в голове у многих читателей. Дескать, все эти центры, лицеи, колледжи - они для отпрысков толстосумов, а нашим бедным детям придется мучиться в обычных общеобразовательных классах, где уже, по последним сведениям, от 25 до 35 человек в каждом, а учитель, объясняя новую тему, вынужден истошно кричать, иначе шум, гвалт перекроют его голос, и добросовестный ученик ничего не услышит.

Я тоже много думала над этим вопросом. Да, система школьного образования в нашей стране - настоящая рекрутчина. Маленькие рекруты, взрослея, отбывают школьную повинность долгих 11 лет. Приобретая какие-то, не всегда прочные знания, теряют здоровье, жизнерадостность. И вот появляется альтернатива - хорошо это или плохо?

Не пора ли уже отрешиться от психологии, что всем с рождения должно быть одинаково скверно в нашей стране? Я разговаривала с бывшим одноклассником своей дочери, который также мучился в обычной школе, где его буквально затюкали. С первого класса на родительских собраниях твердили, что мальчишка крайне невнимателен, на уроках плохо слушает, что-то там малюет и даже - какое кощунство! - смеется!

А сейчас он перешел в колледж для детей с наклонностями художников, и теперь на него не нарадуются! Учителя считают его одаренным. Учится он с удовольствием, испытав совсем другой подход к детской личности.

Беседовала я и с девочками из православной гимназии, радуясь вместе с ними, что хоть нескольким десяткам детей удалось уйти от повседневной школьной рутины и нервотрепки, обрести душевное равновесие.

Пусть будет выбор. Броская реклама в журналах предлагает богатым россиянам обучать своих наследников в колледжах или частных пансионатах США, Германии, Англии и т.д. Но из разговора с Александром Ивановичем Мягких я поняла, что ему лично и его творческому педагогическому коллективу очень хочется доказать, что прекрасное образование можно получить и дома. Не выезжая за границу. Что наши педагоги ни в чем не уступают чужестранным. А наши чада ничуть не глупее немецких, французских, американских детей.

Мне лично нравится название этого Центра - «Возможность». К слову, если он наберет силу, на что Мягких очень надеется, то можно будет набирать и группы ребят на льготных условиях (по оплате). Кому отдадут предпочтение? Детям воинов - «афганцев», сыновьям и дочерям участников ликвидации аварии на Чернобыльской атомной. Конечно, наиболее способным детям. Чтобы те развивали свои способности; повышали знания.

В Центре «Возможность» есть и детсадовская группа. В ней, правда, пока всего один ребенок. Но лиха беда начало! Ребятишки, начиная с детсада, начнут обучаться работе с компьютерами. Вначале пойдут всякие там «рисовалки», раскрашивания, затем - более сложная программа. Боюсь, что всех тонкостей в работе «не просто школы» мне не описать. Поэтому если она кого-то из люберчан заинтересует, он может обратиться по телефону 559-73-36 к Александру Ивановичу Мягких. Добавлю только, что школа такого уровня в нашем районе - первая. И что, кстати, весьма существенно: здесь после обучения выдают аттестат государственного образца.

Нина ДНЕПРОВА

Службы каждого дня

Как живешь, поликлиника?

Беседуем с заместителем главного врача поликлиники в Котельниках Натальей Александровной Тимошенко. Все службы этого учреждения здравоохранения в наступившем году работают устойчиво: как было прежде, так и сейчас здесь ежедневно принимают около 100 посетителей.

- Причем не только своих, поселковых, - поясняет Наталья Александровна. - У нас бывают и приехавшие в Котельники на заработки жители Орловской, Тамбовской, Воронежской областей, с Украины и Азербайджана, россияне - беженцы из Чечни. Люди болеют - надо выручать.

Но больше всего, конечно, своих. С того же коврового комбината и пенсионеры, и уволенные работники продолжают ходить к нам:

- Не хотим никуда! Мы у вас привыкли.

А у нас - своя проблема. Кадровые, самые ценные медработники уходят на льготную пенсию. Все очень просто: пенсия эта повыше нашей бюджетной зарплаты. У педагогов эту проблему решили. А мы? Неужели из-за недальновидности наших чиновников от медицины мы и дальше будем терять специалистов высокого класса, на подготовку которых уходит не один год?

Пока же в котельниковской поликлинике - обычный рабочий день. И люди тянутся сюда, зная, что их здесь ждут, о них позаботятся, помогут.

Елизавета БЕЛОУСОВА

На снимке: прием ведет заведующая терапевтическим отделением Ольга Николаевна РУКАВИШНИКОВА.

Есть такая служба

Здравница славу заслужила

30 человек пополнили с нового года состав отдыхающих в санатории-профилактории агрофирмы «Белая Дача». Эта сельская лечебница по праву пользуется доброй славой не только в Подмосковье, но и в некоторых зарубежных странах, о чем «Котельники сегодня» уже сообщали.

И слава эта вполне заслуженная. Нигде в Московском регионе нет такого современного оборудования, как здесь. Об этом позаботилось руководство агрофирмы, вкладывая в развитие своей здравницы весомые материальные средства.

Среди «новеньких» хорошо поправили здоровье автослесарь фирмы Денис Николаевич Давыдов, тепличница Вера Михайловна Царева, пенсионер Сергей Алексеевич Черников, другие наши земляки.

Высокопрофессиональный состав врачей и медсестер, опытные повара, другие умелые специалисты делают все от них зависящее, чтобы пребывание здесь дало отдыхающим долгий заряд здоровья и энергии.

Федор ВИТИН

Аптека

К сожалению, никто из нас не застрахован от болезней. А уж если заболеем, то первым делом идем в аптеку. Именно об аптеке, ее трудностях в нынешних условиях хочется сегодня поговорить. А трудностей этих хватает.

Я побывала в аптеке «Флора», действующей в микрорайоне «Белая Дача», и побеседовала с ее заведующей Натальей Александровной ЧЕРНЫХ. Послушайте ее рассказ о том, как существует сегодня эта организация. Очевидно, ситуация, изложенная администратором, типична для большинства наших аптек.

«Мария, мы зашли сказать тебе спасибо...»

или Будни и праздники детского «Панадола»

Пожалуй, главная проблема, с которой сталкиваются сегодня подобного рода организации, - это цены на лекарственные препараты, которые формируются в зависимости от рентабельности. С одной стороны, это не так уж и плохо, потому что все-таки убыточных аптек у нас не должно быть. Но с другой - уровень этой рентабельности настолько низок, что в Люберецком районе, к примеру, не превышает 8 процентов для розничного звена. Сегодня бюджет не дает аптекам никаких дотаций, нет финансирования, и они вынуждены существовать лишь на собственные средства...

Несмотря на то, что все аптеки неизменно отличает какая-то особая атмосфера тишины и аккуратности, в торговом зале «Флоры» обращают на себя внимание далеко не новая мебель, незащищенные витрины, которые, как выяснилось, установлены в 1975 году. Поэтому так часто здесь крадут деньги и медикаменты.

Но неужели сегодня нет тех, кто хоть как-то помогает аптекам? Покинув центральную аптеку, мы не получили помощи ниоткуда, - сообщает заведующая «Флоры». - Единственными, кто тогда помог, была администрация поселка Котельники, которая предоставила беспроцентный кредит. Немного позже управление здравоохранения Люберецкого района тоже оказало помощь, выделив нам небольшую сумму на пополнение оборотных средств. На нее-то мы закупили медикаменты по низким ценам - специально для отпуска больным по бесплатным и льготным рецептам.

Сегодня основной поставщик областных аптек - производственное объединение «Мособлфармакология», но, к сожалению, методы работы этого гиганта трудно назвать современными. В результате большинство аптек предпочитает работать с коммерческими фирмами, которые гораздо оперативнее: они собирают заявки со всего района и доставляют медикаменты в аптеки сами. К тому же и цены у коммерческих организаций пониже, чем у официальных.

- Не мучает ли вас проблема нехватки необходимых лекарственных средств? - поинтересовались мы у заведующей.

- Пожалуй, с этим проблем нет, своих местных больных мы обеспечиваем полностью, - ответила Наталья Александровна. -Возможности, благо, для этого есть: мы обзваниваем по телефону близлежащие аптеки (если на сегодня у нас нет необходимого препарата) и сообщаем больному, где он может его приобрести. Да и коммерческие фирмы работают так, что при острой необходимости могут привезти нам даже одну упаковку лекарства. А что касается инвалидов, то их мы всех занем, для них у нас всегда есть резерв.

Мы, покупатели, приходящие в аптеку, часто стоим перед выбором: какое средство лучше приобрести - отечественное или импортное? Особенно это касается детских препаратов. Мы попросили Наталью Александровну поделиться своим мнением о качестве импортных лекарств.

-То, что появляется в телевизионной рекламе почти ежедневно, - сказала она, - товары действительно высокого качества, и это подтверждено сертификатом качества российских контрольных органов. Прежде всего к таким лекарствам относятся сироп от кашля «Доктор МОМ», бисептол, американский аспирин, бронхолитин, панадол, эффералган, жаропонижающие свечи. Фирмы, их производящие, зарекомендовали себя на таком высоком уровне, до которого наши еще, к сожалению, не поднялись. Так что многие больные сейчас отдают предпочтение импортным препаратам.

Уходя из «Флоры», невольно подумалось, что, несмотря на финансовые сложности, фармацевты стараются иметь у себя весь перечень товаров, пользующихся спросом у населения. И это неудивительно: главная задача аптеки не в прибыли, а в обеспечении людей необходимыми лекарственными препаратами. Так что, как говорится в рекламе, «Спасибо тебе, Мария, за «Панадол»!»

Людмила БОЕВА

На приеме у стоматолога

«ХЭЛП» - исцелитель

Буквально каждый из нас, рано или поздно столкнувшись с государственной стоматологической службой, потом всю жизнь с содроганием вспоминает, как ему варварски рвали больной зуб или лечили, заглушая холодными поучениями чудовищный рев бормашины. Поэтому я почти с благоговением смотрела на людей, задавшихся целью поставить стоматологическую службу на самый приличный уровень.

Мои собеседники - главный врач санатория-профилактория агрофирмы «Белая Дача» Гавриил Борисович Кисин и генеральный директор акционерного общества «Хэлп» Леонид Владимирович Голдин. Около трех лет назад на базе профилактория и была создана фирма «Хэлп», что в переводе с английского означает «помощь». Начали с двух стоматологических кабинетов, потом появился третий, затем...

Планы большие, но здесь гигантоманией не страдают, создавать какой-то сногшибательный могучий центр не собираются, а хотят ограничиться 4-5 кабинетами. Да еще школой, где стоматологов и зубных техников будут обучать по технологии, на оборудовании и на сырье американской фирмы «Серамко» (за месяц она сможет выпускать 20-25 специалистов). Плюс крупная лаборатория, которая станет работать и на Люберецкий район, и на всю Московскую область.

А после того, как американская фирма «Дентк Интер прайзес» поставила в Котельники высококлассное оборудование и завязала с «Хэлпом» тесные деловые отношения, возникла идея создать совместное российско-американское предприятие. Недавно его зарегистрировали. До этого Кисину попадались одни непрофессионалы, точнее торгаши, имевшие слабое представление о реализуемом стоматологическом оборудовании. В «Дентк Интер прайзес» Гавриил Борисович, к счастью, увидел людей, хорошо знающих стоматологическую службу и готовых потом, после установки их оборудования, помогать где подсказкой, где советом, уже не беря за это денег.

В долю вошли три организации: фирма «Хэлп», «Дентк Интер прайзес» и «Белая Дача». Первая - с действующей лечебной базой с хорошими специалистами, оказавшими квалифицированную стоматологическую помощь почти двум тысячам человек. Вторая - основной поставщик по СНГ керамической массы фирмы «Серамко». Кто из нас не мечтал о зубах из металлокерамики! И «Белая Дача» - своими площадями, коммунальными услугами.

В нашем разговоре часто упоминался генеральный директор агрофирмы Виктор Александрович Семенов. Он, как говорили Кисин и Голдин, моментально схватывает идею и, если видит ее перспективность и необходимость, тут же помогает воплотить в жизнь. Без него новое детище просто бы не появилось на свет.

К слову, существует и обратная связь. Развиваясь, стоматологическая база позволит поднять в финансовом плане весь профилакторий агрофирмы, создать здесь со временем лечебно-диагностический центр не только со стоматологией, но и с терапией, массажем, саунами.

О том, что у фирмы репутация хорошая, прочная, можно судить по заключенным договорам. Например, с крупной строительной организацией «Метроспецмонтаж», с компанией «Росуголь». Кстати, не только сотрудники ее аппарата побывали в зубоврачебных креслах «Хэлпа», но и гости из Воркуты и Кузбасса лечили тут зубы. Обслуживались сотрудники банка «Возрождение» (как Люберецкого филиала, так и Центрального), администрация поселка Котельники. Причем без нудного сидения в очереди: пациент приезжает к врачу в заранее определенный день и попадает в кабинет в точно назначенный час.

Хотя средний возраст специалистов-стоматологов около 30 лет, все они, минимум, с пятилетним стажем. Многие учились с главврачом в одном институте, на одном факультете, даже в одной группе, и студенческое содружество стало основой сплоченного коллектива. Да что там говорить, сам Кисин у Зинаиды Николаевны Лесных проходил интернатуру. В ортопедии работает Владислав Витальевич Тепловодский, которому главврач верит как самому себе. А уж о старшем зубном технике Владимире Викторовиче Новикове сам президент американской фирмы «Дентк Интер прайзес» сказал, что за шесть лет работы в России ему не так часто приходилось встречать стоматологов с поистине золотыми руками,- как у Владислава Викторовича.

Возвращаясь к вопросу о лаборатории, генеральный директор АО Голдин отметил, что может получиться следующая цепочка: врачи и зубные техники - как частники, так и из поликлиник - получат не только возможность обучаться здесь, но и обращаться за технической помощью в изготовлении протезов. И второе: на базе профилактория находится «Дентк Интер прайзес» - фирма, осуществляющая торговые операции с массой «Серамко», с оборудованием - значит, все необходимое для работы стоматологи смогут купить прямо на месте. Или заказать. Ведь в профилактории находятся склады упомянутой фирмы.

- Надо объединить и лечебный процесс, и обучение, и торговую медицинскую коммерцию под одной крышей, добавив к этому множество терапевтических услуг, - заключил Л.Голдин. - Мы хотим, чтобы человек, приехав сюда на несколько дней, не только вылечил зубы, но и поправил здоровье в целом.

Задача благородная, но еще об одном моменте необходимо добавить. Руководители «Хэлпа» побывали в Фонде развития Московской области с идеей как-то помочь по своему профилю малоимущим, людям, которым нынче многое не по карману. И теперь, совместно с Фондом, разрабатывается форма оказания нашим бедствующим землякам определенной стоматологической помощи. Давайте надеяться, что и на очередных этапах развития «Хэлп» сумеет полностью оправдать свое название. Да, эта помощь - оперативная и высококвалифицированная.

Нина СТАВИЦКАЯ

Просто жизнь

Биография Александры Григорьевны Мартыновой из микрорайона «Силикат», что в Котельниках, вполне могла бы претендовать на то, чтобы стать основой остросюжетного фильма. Первые его кадры можно представить так: каток в маленьком городке на Псковщине, она - задорная, востроглазая девчонка в кокетливом белом берете, выпускница Ленинградской школы радистов, он - начальник местного уголовного розыска. Судьба столкнула их в самом прямом смысле этого слова, - как он потом шутил: «В жизни это было единственное желанное нападение на меня». Отличная фигуристка, Сашенька на очередном вираже налетела на симпатичного паренька. Нетрудно догадаться, что из этого вышло: вскоре он стал ее мужем.

Нас судьба связала тонкой ниточкой...

Первое, чему стал учить молодую жену супруг, метко стрелять из нагана. При его опасной, непредсказуемой службе могло всякое случиться: она должна была уметь себя защитить. Было это в 1937 году.

Немало поколесили они по стране, пока Иосифа Петровича Мартынова не назначили начальником отдела кадров трудовой коммуны НКВД в подмосковном поселке Дзержинский. Отсюда в самом начале войны он ушел на фронт. Ушел - и никаких известий. А спустя несколько недель пришла похоронка: пал смертью храбрых. Если б ни маленькая дочурка на руках, неизвестно, что было бы с Сашей.

А рано утром снова на завод, где собирали гранаты для фронта. И все-таки правду, наверное, люди говорят, что двух любящих даже вдали друг от друга связывают незримые, но удивительно прочные нити. Она всем сердцем чувствовала: жив ее любимый, и никакая официальная бумажка не разубедит ее в этом.

Так и вышло: в 1942 году ей сообщили: в Ивановском госпитале лежит тяжело раненый боец, долгое время находившийся в окружении и потому не имевший возможности дать о себе знать. По странному стечению обстоятельств его спасли мародеры: стали снимать на поле боя сапог, а «убитый» зашевелился. А потом деревенские старики, спрятав его от фашистов, взялись выхаживать бойца.

Отпросилась на работе, отправилась в Иваново. Добираться пришлось несколько дней: из Дзержинского автобусы до Москвы не ходили, так и шла пешком к Ярославскому вокзалу по мартовскому бездорожью; дальше добиралась на перекладных - по железной дороге сплошным потоком везли раненых. А там, в госпитале, только интонации такого родного голоса подтвердили: да, это он, - до того не похож был представший перед нею изможденный, заметно ссутулившийся человек с забинтованной головой на ее стройного, всегда подтянутого мужа...

Вот уже более тридцати лет Александра Григорьевна одна. И после войны судьба не раз посылала ей суровые испытания: сначала умерли один за одним двое ее детишек, потом ушел из жизни муж: дали знать о себе старые раны. Документы, личное оружие начальника уголовного розыска И.П.Мартынова хранятся теперь в Центральном музее МВД.

И все-таки совсем уж одиноким человеком она себя не считает. Ее навещают сотрудники службы социальной помощи, нередко звонят, интересуются, все ли в порядке, коллеги с комбината стройматериалов и конструкций, где работала она в последние годы. Осенью два мешка картошки бесплатно привезли, а как сильно приболела - на заводской машине доставили в поликлинику, выделили деньги на лекарства. Сейчас, кстати, далеко не на каждом предприятии так заботятся о своих ветеранах.

А еще есть у Александры Григорьевны любимое дело, позволяющее хоть на время забыть невзгоды и печали, озаряющее светлой радостью ее дни. Она - искуснейшая мастерица вязать крючком. По-настоящему занялась этим лишь выйдя на пенсию, хотя вязала и в девичьи годы (вспомним тот самый белый берет на довоенном катке).

Но, как это ни странно, в доме ее не так уж много этих милых вещиц: разве что несколько изящных салфеток, уютный абажур, изысканные шторы да несколько кружевных воротничков, что так ей к лицу. Все остальное она раздарила друзьям, соседям, просто хорошим людям. Она не вяжет на заказ - только для души. Да и рука больная все больше дает о себе знать. И годы, конечно, берут потихонечку свое: в нынешнем мае Александре Григорьевне исполнится 80 лет.

И все равно, каждый день под ее умелыми хрупкими пальчиками возникает чудо: поют диковинные птицы, вздымаются волны морские, раскрывают бутоны фантастические цветы. И вьется, и тянется ниточка доброты, тепла и надежды. Тоненькая ниточка жизни.

Татьяна ВЛАДИМИРОВА

На снимке: А.Г.Мартынова в 1980 году (фото из семейного альбома).

Православные праздники

Готовятся к Пасхе

Все жители Котельников готовятся к святому действу: в нынешнем году в Люберецком районе Великий Пасхальный Ход будет проведен у стен церкви иконы Казанской Божьей матери. На Святом празднике православных верующих дал согласие присутствовать Митрополит Ювеналий.

Напомним читателям, что церковь в Котельниках была построена в XYII веке и считалась одним из наиболее заметных Святилищ Подмосковья, но после 1917 года церковь не пощадили ни люди, ни время. То она служила солдатской казармой, то хранилищем горюче-смазочных материалов для МТС.

Сейчас храм нуждается в реставрации. И она ведется. Но восстановить все утраченное - дело не скорое. И все-таки, хотя в церкви еще далеко не все приведено в порядок, по решению Собора пасхальный ход будет проведен именно здесь. А до пасхального праздника уже менее ста дней.

Виктор ГРАДОВ

Ждем предложений

от желающих разместить рекламу на страницах газеты в газете «Котельники сегодня».

Контактный телефон 503-42-00

Спросить Олега Дмитриевича

Заметки фенолога

Клесты поют и в январе

Водятся ли в районе Котельников зайцы? Вопрос не случайный. Их нет давно в Томилинском лесу, где им негде укрыться от человека. Нет их и возле деревни Марусино, где лес погуще, но тоже весь исхожен людьми.

Слышал я однажды разговор местных жителей, что вместо зверей окопались там одинокие бомжи, сложили шалаш и приходят сюда по ночам от преследования, и, чтобы не окочуриться от холода, разводят костры.

- Ну, а под Котельниками что? - спросил я у одного старожила. И тот авторитетно ответил:

- Бывают, но только по ночам. С появлением первых красок восхода без промедления они мчатся в дебри соседнего Раменского района. Уж там-то им приволье, хотя иногда и попадают под охотничьи выстрелы.

Перебежки с одной территории на другую для зайцев далеко не радость. Но зато возможность набить здесь брюхо. Зимой нет под Котельниками ни заячьей капусты, ни другой травы-муравы, но есть молодые березки и сосенки. Их ветки и гложут косые. Видимо, сам Господь Бог, создавая природу, определил на зиму им такую пищу.

В Котельниках косым пока есть чем полакомиться. Но экология и здесь ухудшается. Взрослые сосны живут теперь на 100 лет меньше прежнего, а новые посадки производить практически некому.

- Есть, конечно, самопосев леса. Но на него надежды мало, потому что в нынешних условиях такое воспроизводство крайне мизерно, и вся надежда на главу администрации С.С.Белякова, - поясняет лесничий Дмитрий Лазаревич Григорьев. - Больше нам в районе Котельников никто не поможет.

Сейчас в лесу глухая пора. Природа замерла. Стыло и ветрено вокруг. Утихомирились и птицы. Гляжу на молчаливый лес. В глубине сосновых боров, в ельнике и березовых рощах будто побывала злая колдунья, оставив после себя нежилую тишину. В такую пору не хочется быть в лесу одному. Но вдруг тишина нарушается тонким перезвоном: пробует голос крохотный клест. На самом верху лапистой, мохнатой елки птичка с напёрсток будто спросила меня: «Ты что, не видишь, я здесь живу и высиживаю яйца». Вот эта маленькая птичка в новом году первой в лесу выводит потомство. Скосив на меня глаз-бусинку, клест позвенел-позвенел, да и отлетел к гнезду, умолк. А у меня на душе после его песенки повеселело.

Виктор ВИНОГРАДОВ

Трагедии

«Жигули» на встречной полосе

- Трагический случай произошел в микрорайоне «Силикат», - рассказывает заведующий Дзержинской станцией «Скорая помощь» В.Ф.Удальцов. - Машина «Жигули» 9-й модели выехала на встречную полосу, идя на второй обгон. В это время навстречу ей мчался с большой скоростью мощный «КАМаз». Столкновение было неотвратимо и произошло мгновенно.

В результате аварии на месте наезда скончался водитель автомобиля гражданин П., 24 лет. Изрядно помят грузовик, но шофер его не пострадал, отделался испугом.

На место происшествия из соседнего г. Дзержинского быстро примчалась машина «скорой помощи», но помочь ее экипаж ничем, к сожалению, не мог. Водитель «Жигулей» оказался в морге. Милиция ищет родственников погибшего.

Подобные случаи в Котельниках на перекрестках бывали и раньше, особенно у первого и второго светофоров. «Гаишники» давно ломают голову над проблемой, как обезопасить здесь движение, но ничего путного пока не придумали. Не удается, а люди гибнут.

Федор ВИКТОРОВ

Проба пера

Бойцам в назидание

Все больше молодежи, увидев на телеэкране увлекательнейшие схватки бойцов тхэквондо, интересуется, где и как можно изучить это восточное единоборство, овладеть высотами его мастерства. Юным жителям Люберецкого района сейчас за этим далеко ездить не надо: в Котельниках действует центр образования и здоровья, возглавляет который Алексей Анатольевич Передельский.

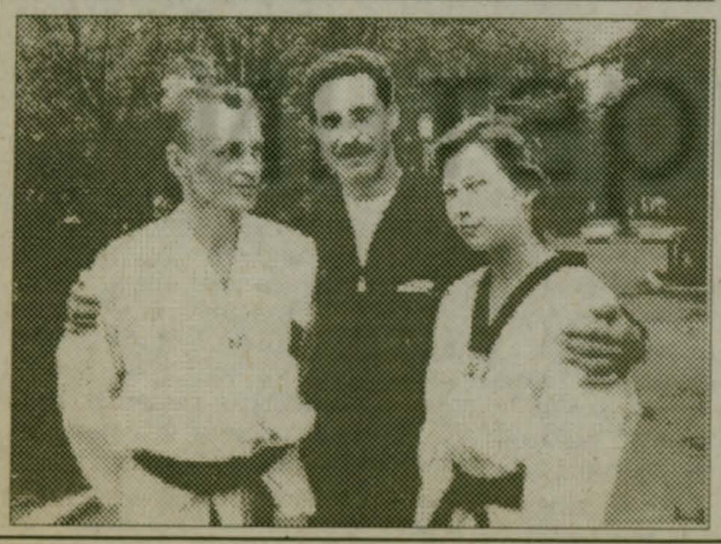

Человек, беззаветно преданный этому виду спорта, он достиг здесь немалых высот: он - президент Люберецкой федерации тхэквондо ВТФ, член президиума Союза тхэквондо России, Олимпийского комитета. Из года в год он возится вместе с другими тренерами с мальчишками и девчонками, добиваясь того, чтобы активнее шло пополнение сборных команд по этому виду спорта.

Кому, как не ему, знать, насколько бедна методическая база тхэквондо, насколько юные спортсмены нуждаются в специальных публикациях и учебной литературе. И он осуществил свой давний замысел, подготовив своеобразное учебное пособие. Книга так и названа «Тхэквондо».

Сказать, что у нее была простая и счастливая судьба, просто язык не повернется. Книга изрядное время вылежалась в рукописи, и, пока дело не доходило до издания, автор шлифовал и обогащал ее, делая более доступной для молодых читателей. Однако хорошо то, что хорошо кончается: книга увидела свет. Соединились усилия автора и молодого издательства «Люберецкой газеты». Набор высокопрофессионально сделала Людмила Норцева, а сверстала книгу Елена Лаврова. Тираж этого богато проиллюстрированного издания отпечатан в Твери.

Авторы выразили самую искреннюю и горячую благодарность администрации поселка Котельники во главе с Сергеем Сергеевичем Беляковым за организационное и финансовое содействие в публикации этой книги.

Кандидат философских наук, Алексей Передельский знает, какие струны и как можно задеть в душах своих молодых учеников, ведя их от первого до третьего года обучения, наглядно показывая, насколько интереснее и сложнее становятся приемы, насколько крепче - дух и плоть бойца.

Есть в книге и раздел, посвященный методике постановки основных элементов базовой техники, есть и рассказ о тактике поединка, о философии боевых искусств. Спасибо за доброе и полное пособие, отражающее сегодняшнее отношение к тхэквондо как к искусству и спорту смелых и умелых.

Юрий БРАТКОВ

На снимках: самые юные спарринг-партнеры; тренеры Алексей ПЕРЕДЕЛЬСКИЙ (в центре), Алексей ИВАНОВ и Татьяна АЛАЕВА.

■ *Редактор Олег БУЗУЛУК*

Фото Ивана Власенкова

Четверг, 1 февраля

Канал «ОСТАНКИНО»

00, 6.30, 7.00, 7.30, 8.00, 8.30 Хроника дня, огода
05, 7.05, 8.05 Новости спорта
10, 9.15, 15.20 Мультфильмы
15 Новости для молодых
20 Вкус прессы
50 Монетный двор
10 Гость «Телеутра»
35 Огород круглый год»
00, 12.00, 15.00, 18.00, 21.00, 23.50 Новости
45 Волшебный мир, или Синема
0.10 «Чтобы помнили...»
0.50 Клуб путешественников
.40 Смак
2.10 Мир
2.50 «ЛЮДИ И МАНЕКЕНЫ». Х/ф
4.10, 0.00 «Т.С.Н». Х/ф
5.40 Лего-го!
6.10 Тин-Тоник
6.35 «ЭЛЕН И РЕБЯТА». Х/ф
7.00 Рок-урок
7.30, 0.55 Семь дней спорта
8.20 Лотто-миллион
8.30 Операция
8.45 «ТРИ ТОПОЛЯ НА ПЛЮЩИХЕ». Х/ф
9.05 Музобоз
9.25 «АХ, ВОДЕВИЛЬ, ВОДЕВИЛЬ...». Х/ф

анал «РОССИЯ»

00, 11.00, 14.00, 17.00, 20.00, 23.00 Вести
8.35 Ритмика
8.50 Всего понемногу
9.45 Крестьянский вопрос
10.05, 20.35 «САНТА-БАРБАРА». Х/ф
11.20 Милицейская хроника
11.30 Мультфильм
11.45 Спортландия
12.15, 17.20 Новая линия
12.30 Деловая Россия
13.05 Там-там новости
13.20 Праздник каждый день
13.30 Кенгуру
13.50 Ваш партнер
14.05 Золотой поднос
14.25 Арт-обстрел
14.55 «ПЕТЕРБУРГСКИЕ ТАЙНЫ». Х/ф
16.30 Маски-шоу
17.10 Теледебаты
18.40 ЭКС
18.50 Площадь искусств

сковская ПРОГРАММА

0, 10.33 Мультфильмы
0, 10.00, 11.00, 12.00, 13.00, 14.00, 15.00, 16.00, 00, 17.54, 23.25 Новости
5 «ЗАМАРАШКА». Х/ф
10, 11.22, 13.47, 1.23, 1.38 Музыка BIZ TV
2[illegible], 23.01 Экспресс-камера
05 Каракули
3[illegible] «СОБЛАЗН». Х/ф
30 Комильфо
40 Муз.программа
14, 23.11 «НЕПРИДУМАННЫЕ ИСТОРИИ». Х/ф
4[illegible] «НОВАЯ ВОЛНА». Х/ф
4[illegible] «МАРИЕЛЕНА». Х/ф
0[illegible] Проще простого
30 Русский дом
30 Московские новости
55 Добрый вечер, Москва!
50 Деловая Москва
30 «ДИНАСТИЯ». Х/ф
[illegible] Я шагаю по Москве
[illegible] «ДОЛИНА КУКОЛ». Х/ф

сийские УНИВЕРСИТЕТЫ

0 Мир Вашему дому
0 СИВ
0 Немецкий язык
0 Взгляд из оркестра
0 Ноу-хау
30, 11.00 Испанский язык
35 «Наше кино» представляет...
30 Час «Реалиста»
35 Авторская песня. Д.Сухарев
05 «ЗАПАДНЯ». Х/ф
10 Профессионал
45 Средняя школа сегодня
15 Иллюзия и звуки

нал «НТВ»

00 «ЧУДЕСНЫЕ ГОДЫ». Х/ф
30 Полчаса о теннисе
00, 22.00, 0.00 Сегодня
35 Герой дня
00 «ПОДНЯТЬ». Х/ф
35 «ДОКТОР КУИН, ЖЕНЩИНА-ВРАЧ». Х/ф
30 Времечко
0 «КОШ БА КОШ». Х/ф

нал ТВ «ПЕТЕРБУРГ»

9, 19.56 «ГРОМ В РАЮ». Х/ф
4 Советы садоводам
0, 19.30, 22.45 Информ-ТВ
9 Ржавые провода
9 Показывает ЛОТ
0 Большой фестиваль
0, 23.00 Спорт
9 Телеслужба безопасности
2 Поет Л.Зыкина
4 Золотой телец
5 День рождения
0 Исторический альманах
0 Личное дело

нал «ТВ-6»

16.00 Мультфильмы
17.50, 23.45 ПОСТ-музыкальные новости
11.05, 0.00 Дорожный патруль
9.40, 17.30, 0.15 ДИСК-канал
12.50 90 x 60 x 90
5, 19.00 «ДЕЖУРНАЯ АПТЕКА». Х/ф
0 Нью-Йорк, Нью-Йорк
0, 22.40 «НОЧНАЯ ЖАРА». Х/ф
5 «ДОМ КЛОУНОВ». Х/ф
5 «СТАРШЕКЛАССНИКИ С УЛИЦЫ РАССИ». Х/ф
0 Те Кто
0 «МЕЛОЧИ ЖИЗНИ». Х/ф
0 Спорт недели
0 «ЛЮБОВЬ, НАСТОЯЩАЯ ЛЮБОВЬ». Х/ф

Пятница, 2 февраля

Канал «ОСТАНКИНО»

6.00, 6.30, 7.00, 7.30, 8.00, 8.30 Хроника дня
6.05, 7.05, 8.05 Новости спорта
7.10, 11.15, 14.00, 15.20 Мультфильмы
7.20 Вкус прессы
7.40 Слухи
7.50 Монетный двор
8.10 Гость «Телеутра»
8.45 Детали
9.00, 12.00, 15.00, 18.00, 21.00, 23.20 Новости
9.15, 18.20 «СЕКРЕТ ТРОПИКАНКИ». Х/ф
10.05 Бал олимпийцев России-96
10.55 Играй, гармонь!
11.25 Пока все дома
12.10 Мир
12.50 «ЛЮДИ И МАНЕКЕНЫ». Х/ф
14.10 «Т.С.Н». Х/ф
16.10 «ВОЛШЕБНАЯ ЛАМПА АЛАДДИНА». Х/ф
17.30, 1.10 Семь дней спорта
19.10 Дикое поле
19.25 Человек и закон
19.55 Поле чудес
21.40 «ДЕТЕКТИВНОЕ АГЕНТСТВО «ЛУННЫЙ СВЕТ». Х/ф
22.35 Взгляд
23.30 «КАК ПРЕУСПЕТЬ В РЕКЛАМЕ». Х/ф
1.40 «ПОСЛЕДНИЙ ВИЗИТ». Х/ф

Канал «РОССИЯ»

8.00, 11.00, 14.00, 17.00, 20.00, 23.00 Вести
8.35 Ритмика
8.50 Всего понемногу
9.45 Крестьянский вопрос
10.05, 20.35 «САНТА-БАРБАРА». Х/ф
11.20 Милицейская хроника
11.30 Ле Монти
11.45 «Спортландия». Галина Кулакова
12.15, 17.20 Новая линия
12.30 Деловая Россия
16.05 Там-там новости
16.30 Продленка
16.50 Месяцеслов
17.35 «ЗОРРО». Х/ф
18.50 Шестое чувство
19.25 Правительственные будни
21.30 Анализы недели
22.10 К-2 представляет...
23.40 Музыка всех поколений
0.10 «ПОЛНОЧНАЯ ЖАРА». Х/ф

Московская ПРОГРАММА

7.00 «С 7 до 9»
9.00, 10.00, 11.00, 12.00, 13.00, 14.00, 15.00, 16.00, 17.00, 17.54, 23.25 Новости
9.05 «ЗАМАРАШКА». Х/ф
10.25, 23.01 Экспресс-камера
10.33, 13.47 Мультфильмы
11.05 Каракули
11.22, 14.05, 1.38 Музыка BIZ TV
11.32 «РИНГ». Х/ф
13.30 В гостях у бабушек и дедушек
14.40 Муз. программа
15.14, 23.11 «НЕПРИДУМАННЫЕ ИСТОРИИ». Х/ф
15.44 «НОВАЯ ВОЛНА». Х/ф
16.49 «ПЕРЕКРЕСТКИ». Х/ф
18.00 Проще простого
18.30 Подмосковье
19.30 Московские новости
19.55 Добрый вечер, Москва!
20.50 Деловая Москва
21.30 «ДИНАСТИЯ». Х/ф
22.30 Наедине
0.20 «ДОЛИНА КУКОЛ». Х/ф

Российские УНИВЕРСИТЕТЫ

8.30 Мир Вашему дому
8.40 СИВ
8.50, 10.30, 11.00 Английский язык
9.10 Как устроен мир
9.30 В доме Бориса Пастернака
10.00 Время «Ч»
11.35 «Наше кино» представляет...
13.30 Час «Реалиста»
14.35 Преображение
15.05 «ЗАПАДНЯ». Х/ф
16.15 Имя Пушкинского Дома
16.45 Мастера
17.30 Шанс. О целителе В.Богданове

Канал «НТВ»

18.00 «ЧУДЕСНЫЕ ГОДЫ». Х/ф
18.30 Футбольный клуб
19.00, 22.00, 0.00 Сегодня
19.35 Герой дня
20.00 «ПЕРВАЯ ПЕРЧАТКА». Х/ф
21.25 Кто есть кто
21.35 Мультфильм
22.35 «ДОКТОР КУИН, ЖЕНЩИНА-ВРАЧ». Х/ф
23.30 Времечко
0.20 «ТРИ ШАГА В БРЕДУ». Х/ф
2.20 Эротические шоу мира

Канал ТВ «ПЕТЕРБУРГ»

13.00, 16.59 Информ-ТВ
13.12, 19.56 «ГРОМ В РАЮ». Х/ф
14.00 Скорая помощь
14.30 Советы садоводам
14.40 Телеспектакль
17.32 Сказка за сказкой
18.09 Показывает ЛОТ
19.10 Большой фестиваль
19.50, 23.00 Спорт
20.49 Телеслужба безопасности
21.01 «НАЧАЛЬНИК ЧУКОТКИ». Х/ф

Канал «ТВ-6»

7.30, 16.00 Мультфильмы
8.00, 17.50, 23.45 ПОСТ-музыкальные новости
8.15, 11.05, 0.00 Дорожный патруль
8.40, 9.40 ДИСК-канал
9.20, 12.50 90 x 60 x 90
10.00 Ужасы Стивена Кинга
10.35, 19.00 «ДЕЖУРНАЯ АПТЕКА». Х/ф
11.20 Спорт недели
12.00 «НОЧНАЯ ЖАРА». Х/ф
13.05 «ЛЮБОВЬ, НАСТОЯЩАЯ ЛЮБОВЬ». Х/ф
17.05 Телеигра
18.05 «СТАРШЕКЛАССНИКИ С УЛИЦЫ ДЕГРАССИ». Х/ф
19.35 Вы - очевидец
20.00 «МЕЛОЧИ ЖИЗНИ». Х/ф
20.30 «ПРИКЛЮЧЕНИЯ ШЕРЛОКА ХОЛМСА И ДОКТОРА ВАТСОНА». Х/ф
23.00 Рок-легенды
0.15 «Транс»-шоу Жан-Поля Готье

Суббота, 3 февраля

Канал «ОСТАНКИНО»

7.45, 9.10 Подъем!
8.45 Слово пастыря
9.00, 15.00, 21.00, 23.25 Новости
10.30 Не зевай!
11.00 Утренняя почта
11.35 Смак
12.05 «ИДИОТ». Х/ф
14.10 Мультфильм
14.20 В мире животных
15.20 Америка с М.Таратутой
15.45 Бомонд
16.05 Счастливый случай
16.55 Футбол
18.50 Ералаш
19.10 «ЛЮБОВЬ ЗЕМНАЯ». Х/ф
21.40 «ДЕТЕКТИВНОЕ АГЕНТСТВО «ЛУННЫЙ СВЕТ». Х/ф
22.35 Брэйн-ринг
23.35 «ВИНСЕНТ И ТЕО». Х/ф
1.55 «ПРОСНИСЬ И ПОЙ». Х/ф

Канал «РОССИЯ»

8.00, 14.00, 20.00, 23.00 Вести
8.30 Вовкулакия...
8.45 За Жар-птицей
9.15 Твои возможности, человек
9.45 Парламентская неделя
10.30 Большой хоккей
11.10 Соотечественники
11.40, 23.30, 0.55 Служба 299-00-00
11.55 Футбол без границ
12.40 Театр моей памяти
13.50 Сигнальный экземпляр
14.35 «ЭМИЛИ». Х/ф
15.30 Караоке по-русски
15.50 Пилигрим
16.35 Империя игр
17.25 Чемпионат мира по биатлону
18.25 «ПРОВИНЦИАЛЬНЫЙ БЕНЕФИС». Х/ф
20.25 Субботний вечер с Фрэнклм Синатрой
22.05 Двойной портрет
23.55 Программа «А»

Московская ПРОГРАММА

9.00, 20.00 Мультфильмы
11.00, 12.00, 13.00, 14.00, 15.00, 16.00, 17.00, 17.54, 23.25 Новости
11.05 «ЗАМАРАШКА». Х/ф
12.10 «Кладоискатели»
12.15 Все для смеха
12.43 Комильфо
13.05 «ДЕДУШКА И Я». Х/ф
14.05 Мой чемпион
14.20, 1.38 Музыка BIZ TV
14.40, 23.11 «НЕПРИДУМАННЫЕ ИСТОРИИ». Х/ф
15.44 «НОВАЯ ВОЛНА». Х/ф
16.49 «ПЕРЕКРЕСТКИ». Х/ф
18.00 Градь-город
18.30 Артлото
19.00 Подмосковье
19.30 Московские новости
20.40 «НА-НА счастье». Группа НА-НА
21.30 Вечер с Андреем Леоновым
22.45 Личное дело
23.01 Экспресс-камера
0.20 «ДОЛИНА КУКОЛ». Х/ф
1.23 С легким паром!

Российские УНИВЕРСИТЕТЫ

8.00 Христианская программа
8.30 Мультфильм
9.10 Детская площадка
10.00 Земля и небо
10.35 Адресный план
10.50 Нужные вещи
11.10 Медицина для Вас
11.30, 17.05 СИВ
12.00 Красиво шить не запретишь
12.30 Космическая телеантенна
13.00, 14.05 В гостиной Семейного канала
13.25 В семейный блокнот
13.50 Юмориста вызывали?
14.35 Пригласительный билет
15.20 Научные субботы
16.45 Баскетбол
17.25 Телеигра

Канал «НТВ»

18.00 Мультфильм
18.30 Дог-шоу
19.00, 22.00, 0.00 Сегодня
19.35 Вернисаж Ильи Резника
20.05 «КРУТОЙ УОКЕР: ПРАВОСУДИЕ ПО-ТЕХАССКИ». Х/ф
21.00 Намедни
21.45 Куклы
22.35 «ПЕРЕПРАВА КАССАНДРЫ». Х/ф
0.50 Третий глаз
1.35 «Плейбой»

Канал ТВ «ПЕТЕРБУРГ»

10.15 Открытие дня польского телевидения
10.20 Мультфильм
10.45 Док.фильм
11.40 День рождения
11.45 Полдень
12.55 «ЯНЧО ВОДОЛЕЙ». Х/ф
14.36 Док. фильм
15.35 Док. фильм
16.30 Информ-ТВ
16.42 Док. фильм
17.20 Зебра в Польше
19.10 Большой фестиваль
19.25, 22.35 Ролик медиа форум
19.55 «МОЛОДЫЕ ВОЛКИ». Х/ф
21.30 Дом кино
22.15 Спорт

Канал «ТВ-6»

8.00, 0.00 Дорожный патруль
9.05 Мультфильм
9.30 «ВАСИЛИСА ПРЕКРАСНАЯ». Х/ф
10.40 Подводная одиссея команды Кусто
11.30, 20.00 Раз в неделю
12.00 «ФЛИППЕР». Х/ф
12.55 Воен-ТВ
13.25 Суперхоккей
15.40 Музыка кино
16.00 Ток-шоу «Я сама»
17.00, 0.45 ДИСК-канал
18.30 Нью-Йорк, Нью-Йорк
19.00 «СПАСАТЕЛИ МАЛИБУ». Х/ф
20.45, 22.20 «ПЕТРОВКА, 38». Х/ф
0.15 Мистер Бин

Воскресенье, 4 февраля

Канал «ОСТАНКИНО»

7.50 Тираж «Спортлото»
8.00, 9.10 Подъем!
9.00, 15.00, 18.00, 22.00, 23.50 Новости
10.25 Пока все дома
11.00 Утренняя звезда
12.00 Служу России
12.30 Играй, гармонь!
13.25 Очевидное-невероятное
13.55 «ПИРАТЫ». Х/ф
14.25 Смехопанорама
15.20 Боснийские тайны
15.35 «Отелло». Дж.Верди
16.10 Клуб путешественников
17.15 Мультфейерверк
18.20 Ералаш
18.50 Футбольное обозрение
19.20 Клуб «Белый попугай»
20.15 «ИСПОВЕДЬ НЕВИДИМКИ». Х/ф
22.55 «ДЕТЕКТИВНОЕ АГЕНТСТВО «ЛУННЫЙ СВЕТ». Х/ф
0.00 Любовь с первого взгляда
0.40 «СВАДЬБА КРЕЧИНСКОГО». Х/ф

Канал «РОССИЯ»

8.00, 11.00, 14.00, 20.00, 23.00 Вести
8.30 Теремок
9.00 Ретро-шлягер
9.30 ХРОНО
10.00 Доброе утро, Европа!
10.30 Аты-баты...
11.15 Русское лото
11.55 Кино в феврале
12.20 Док. фильм
13.45 Горячая десятка
14.20 Не вырубить...
14.35 «ЭМИЛИ». Х/ф
15.30 Книжная лавка
16.00 Песня России
16.55 Чемпионат мира по биатлону
18.00 Мультфильм
19.00 Колесо истории
20.25 «ПРЯМОЙ РАЗГОВОР». Х/ф
22.25 У Ксюши
23.30 Служба 299-00-00
23.55 В.Шукшин и Ю.Трифонов
0.35 Лучшие игры НБА

Московская ПРОГРАММА

8.28, 13.05, 1.23 Музыка BIZ TV
8.43 Мой чемпион
9.00 Мультфильм
11.00, 12.00, 13.00, 14.00, 15.00, 16.00, 17.00, 17.54 Новости
11.05 «ЗАМАРАШКА». Х/ф
12.10 «Кладоискатели»
12.25 Программа «Синемания»
13.27 Гонки на выживание
14.05 Кулисы
14.20 Фан-клуб любителей телесериалов
14.40, 23.11 «НЕПРИДУМАННЫЕ ИСТОРИИ». Х/ф
15.44 «НОВАЯ ВОЛНА». Х/ф
16.49 «ПЕРЕКРЕСТКИ». Х/ф
18.00 Шоу-досье. В.Винокур
19.30 Московские новости
20.00 Проще простого
21.30 Медицинское обозрение
22.00 Спортивная программа
23.01 Экспресс-камера
0.20 «ДОЛИНА КУКОЛ». Х/ф

Российские УНИВЕРСИТЕТЫ

8.00 Прикосновение
9.10 Детская площадка
10.00, 11.40, 14.35 В гостиной Семейного канала
10.20 Вернисаж
10.35 Удачный день
11.10 Полезные советы
11.30, 14.30, 17.50 СИВ
12.00 В двенадцать пополудни
13.50 Встречи в «Охота-клубе»
15.00 Автоледи
15.45 Графоман
16.20 «Бурда моден» предлагает...
16.55 Хоккей с мячом

Канал «НТВ»

18.00 «ПОЛИЦЕЙСКИЙ КЭТТС И ЕГО СОБАКА». Х/ф
18.30 Сто к одному
19.00 Сегодня
19.30 «Шпионы». Док. фильм
20.00 «КРУТОЙ УОКЕР: ПРАВОСУДИЕ ПО-ТЕХАССКИ». Х/ф
21.00 Итоги
22.10 «ПЛОТЬ + КРОВЬ». Х/ф
0.25 Кубок мира по плаванию

Канал ТВ «ПЕТЕРБУРГ»

10.15 «МЕТРО». Х/ф
11.50 Храм
12.50 Встреча с Е.Шавриной
13.26 Док. фильм
14.19 Классика-5
15.22 Детское ТВ
15.24 Бросайка
16.06 Золотой ключ
16.25 Чемпионат Италии по футболу
18.20 Телешансон
19.00 Пой с нами
19.30 Информ-ТВ
19.57 «ЗА ДВУМЯ ЗАЙЦАМИ». Х/ф
21.11 Петербургские сезоны
22.25 Ноу смокинг
23.10 «КРАСНАЯ МАСКА СМЕРТИ». Х/ф

Канал «ТВ-6»

8.00, 19.00 Дорожный патруль
8.35 Канон
9.05 Вы - очевидец
9.25, 11.15 Мультфильмы
9.50 Советы Доктора Кролика
10.00 «АНДРЕЙ И ЗЛОЙ ЧАРОДЕЙ». Х/ф
11.30 Утреннее шоу с Леонидом Лейкиным
12.00 Прогнозы недели
12.30 Подводная одиссея команды Кусто
13.20 «Акулы пера». Люба Успенская
14.20 «МОРЕ СТУДЕНОЕ». Х/ф
15.50 Музыка кино
16.05 «МСТИТЕЛИ». Х/ф
17.15 «НЕПОДДАЮЩИЕСЯ». Х/ф
18.35 «Мистер Бин»
19.20 «ФЛИППЕР». Х/ф
20.15 Фитиль
20.25 Мое кино
21.25 «ВЗАПЕРТИ». Х/ф
23.25 Теледискотека

Объединение «ПРОЕКТСТРОЙИНВЕСТ»

Генеральный застройщик жилья в поселке Красково Люберецкого района

Продаем квартиры по доступным ценам

Приглашаем инвесторов

т. 554-72-43, 554-54-18

Погода

Январь заканчивается

Почти целый месяц погодой на Европейской территории правил антициклон. Такое бывает редко. Последний раз это было в 1972 году. Обычно антициклоны приносят сильные морозы. Но на этот раз он сформировался в более теплом и влажном воздухе атлантического происхождения. Поэтому нынешний январь подарил нам зиму с умеренными морозами, но в отношении осадков был скуповат.

Конец января за последние десять лет больше был теплым, особенно в 1989 и 1990 годах, когда отмечалась самая высокая температура за годы наблюдений: до 3 градусов тепла. При этом то кружил снег, то земля потела оттепелями, а в конце января 1989 года даже местами прогремела гроза. И только в 1987, 1988, 1991, 1993 годах в этот период зима брала свое: показания термометра опускались ниже отметки минус 20 градусов, а 30-31 января 1991 года температура понижалась до минус 28, 29. Но эти показатели далеки от абсолютных минимальных значений: минус 35, 38 градусов, которые наблюдались в 1893, 1956 годах.

В последние числа января с вхождением воздуха с северных морей морозы могут немного усилиться, температура предполагается на 2-3 градуса ниже нормы. 27-28 января морозы ночью могут достигать минус 14, 19 градусов, по области - до минус 22. Днем ослабление до минус 6, 11.

Гидрометцентр России

Технический центр фирмы «СТМ»

выполнит следующие работы:

ремонт двигателей автомобилей и агрегатов,
все виды слесарных работ,
развал-схождение,
шиномонтаж - балансировка

Адрес: Люберцы, ул. 8 Марта, 4-а. Тел. 700-00-87

Ленточные электрообогревательные системы ГЭНС-1 с пультом терморегуляции. Обогреют Ваш дом, поддержат заданную температуру в погребе, согреют ванну с водой!

Длина (м)	Ном. мощность (кВт)	Цена ($)
6,74	0,6	57
10,44	1,04	65

Ленточный обогреватель земли в теплице ГЭНС-2 «Теплица»

Длина (м)	Ном. мощность (кВт)	Цена ($)
9,61	0,29	46,48
13,57	0,2	52,2
16,48	0,66	55,5

Под заказ в течении 10 дней.

Звоните нам: 503-05-72, (8-248) 2-21-09.

7 лет безупречной работы в туризме!

Наш филиал рядом с Вашим домом: кр. Жулебино, Жулебинский р-р, 9, офис Липецккомбанка, тел. 705-07-40

Париж - Прага - Нюрнберг, 8 дн., 18 экск. - 590 $.
Париж «7 дней - 7 экскурсий» - от 699 $.
«Вся Италия» - от 770 $.
«Вся Испания» - от 770 $.
Зимой на море: Таиланд, Египет, ОАЭ, Канары.
Горнолыжные туры: Словакия, Болгария, Франция.

туристическая фирма ОСТ-ВЕСТ

За что они погибают?

... Левой рукой, согнутой в локте и висевшей на марлевой повязке, делать он ничего не мог. Правой размешивал чай в фарфоровой кружке. Потом брал булочку. Откусывал. Клал ее на тумбочку. Этой же рукой поднимал кружку. Неудобно. Тяжко быть молодым и покалеченным. Смотрел только одним глазом. По другому через лоб и всю голову пролегла повязка. Она же прикрывала одно ухо. Парень сидел на низкой госпитальной табуретке, выставив вперед еще и забинтованную правую ногу.

К моему удивлению, Валерий не нервничал. И я старался не спрашивать о его бедах напрямую, хотел расположить его к себе постепенно. Чувствовал: собеседник может насторожиться, не будет откровенным. Ведь мы еще не знали друг друга. К тому же ко мне начал прислушиваться еще один обитатель палаты - мужчина немногим старше тридцати лет, тоже, как я полагал, поступивший «оттуда». И хотя он лежал на койке за моей спиной, чувствовалось: следит за ходом беседы. Поэтому разговор с Валерием я начал издалека. Спросил о самочувствии, о здоровье родителей. Как бы между прочим уточнил его возраст, дату призыва в армию. А потом подошли и ближе к делу.

Слово за словом - выяснилось: Валерий попал в госпиталь после тяжелого ранения. Как это произошло? Разорвавшаяся буквально в двух метрах от него граната сыпанула брызгами осколков. Придя в себя после шока, вдыхая тошнотворный смрад от угарных взрывных газов, он оглянулся. Увидел стонавшего поблизости товарища с перебитыми ногами. Третий солдат молчал. Лежал, сраженный наповал.

Им приказали оборонять жилой дом, расположенный напротив президентского дворца в Грозном. Дом дымился. Уцелевшие жильцы перебрались в подвал. Там же были трупы, от которых исходил нестерпимый запах.

Выбрав минуту затишья, ребята стали подниматься по лестнице, чтобы выглянуть на улицу, ознакомиться с обстановкой. И только приблизились к площадке первого этажа, как рванула граната: где-то на верхних этажах была засада, видимо, поджидавшая солдат.

В ходе беседы с Валерием я переспрашивал его, уточнял детали. С нарочитой наивностью заметил: нам здесь непонятно, кто там враг, кто свой. И тут раненый, лежавший у меня за спиной, твердо произнес: «Все там ясно!»

И он, конечно, был прав. Однако правда о событиях в Чечне на первых порах замалчивается. Сколько раз нас уверяли, что необученных солдат в горячие точки не отправляют. Дескать, туда идут добровольцы или контрактники. А мой собеседник Валерий Климкин оказался в такой точке спустя несколько месяцев после призыва в армию. Безо всякого контракта. По приказу. После которого по России опять поплыли цинковые гробы.

Такое не утаить.

В январе 1995 г. дошли они и до Люберец. Первым хоронили у нас Андрея Ахмадуллина с улицы Мира. Потом Мишу Демина с Красногорской. Затем Михаила Калинина с поселка имени Калинина. Все они - 18-летние ребята, брошенные в пекло непонятной народу войны. Тяжело было посещать квартиры, где они еще совсем недавно жили. Трудно было разговаривать с родителями погибших. Они вопрошали: «За что?» «Почему наших детей убивают дома, на родине, в своей стране?»

Эти мальчишки смотрят теперь только с газетных страниц да с фотографий на могилах, будто упрекая: «Зачем же нас убили, ради чего?»

И по-прежнему из Чечни идут безрадостные вести. Комментаторы бесстрастно сообщают об очередных жертвах. Одновременно сыплются упреки правительству, не сумевшему обеспечить мир в своем доме. Тревогой полны сердца матерей, проводивших детей в армию. Со страхом ждут призыва в армию родители, чьим детям сегодня 15, 16, 17 лет.

За чьи интересы гибнут солдаты, кого они там защищают?

Сегодня уже понятно: наши дети и внуки - заложники политических междоусобиц. И еще одна причина, может быть, главная, - чеченская война, окрещенная позорной, воспринимается закономерным итогом отсутствия гибкой политики наших властей в вопросах межнациональных отношений.

В Чечне погибают не только люди с оружием, но и мирные безоружные жители, заложники. Конфликт затягивается, горе войны опалило уже и Ставрополье, и Дагестан. А между тем ни одна сторона не предпринимает шагов по политическому урегулированию конфликта.

«Литературная газета» призывает оставить Чечню чеченцам. Пусть, мол, живут, как хотят. Пусть, если нравится, стреляют друг в друга, а не в российских мальчишек. Но ничего у них с самостоятельным житьем не получится, сами приползут, назад попросятся.

Нельзя не согласиться. Но все же - это не самый лучший путь урегулирования конфликта. К сожалению, властьимущие остаются глухими к призывам остановить кровопролитие. По-прежнему есть спрос на цинковые гробы, и текут родительские слезы. Погибают ребята. Вот и люберецкие хлопцы лежат в могилах - «афганцы», а теперь - и «чеченцы»... Есть сила, которая их туда свела, но нет силы, способной вернуть: жизнь дается человеку только один раз.

Все настойчивее становится требование общественности, политиков прекратить кровопролитие. Хватит калечить наших ребят. Бывший командующий войсками в Афганистане Борис Громов недавно заявил: второго Афганистана нам не надо, из Чечни необходимо уйти. Так понимают ситуацию люди военные, специалисты.

Мне, видевшему Отечественную, тяжело было смотреть на парня, искалеченного ни за что ни про что в своем государстве. Покидая госпиталь, испытывал горечь по поводу несправедливости: одни имеют право посылать на гибель других, а другие не имеют права отказаться.

... Валерий, думаю, выздоровел. Но следы чеченской войны останутся на нем навсегда. Не только зарубцевавшимися ранами на теле, но и,в большей мере, неизгладимыми ранами души.

Петр БИЦУКОВ

Частные объявления

Продам

Гараж 4х6 м в ГСК № 55 $ 4000. Тел. 559-67-69

2-х комнатную квартиру в Красково. тел. 198-19-61

Щенков американского стаффордшир-терьера, отличная родословная. Тел. 558-70-06 доб. 4-59, Ольга

Продается гараж в ГСК-9 ул. 8 Марта, 1 этаж. Смотровая яма, погреб на площади всего гаража. Размер 6х3,5 м. Тел. 558-67-54 (дом.), Алексей, Ирина

Медицинские услуги

Лечение алкоголизма. Новые эффективные препараты, кодирование. Прием в поликлиннике у м. «Октябрьская». Гос. лицензия. Тел. 554-87-29, 341-84-54

Эффективное прерывание запоя, анонимно, с выездом на дом, ЭКГ с расшифровкой. Гос. лицензия. Тел. 469-56-44 Александр Николаевич Тел. 459-18-48 Владимир Борисович

Прерываю запои, алк-зм на дому. Гос. лицензия. Тел. 559-52-19

Сниму

Семья снимет 2-х комн. квартиру с мебелью и тел. в Люберцах-116 кв., гарнизоне, п. Красково сроком более 6 мес. Тел. 559-89-30

Срочно 2-3-х комнатную квартиру с телефоном. Тел. 503-54-52

Меняю

Комнату 9,9 кв.м в трехкомнатной квартире на однокомнатную квартиру с доплатой. Тел. 503-05-77 с 10 до 17 по рабочим дням

2-х комнатную квартиру с участком в Люберецком районе на 2-х комнатную квартиру в г. Люберцы. Тел. 705-17-21

Куплю

2-х комнатную квартиру. Тел. 503-54-52

Разное

Далматин (девочка) найден в п. Красково 10.01.96. Адрес: Красково, п. КСЗ, д. 21, кв. 24. Тел. 556-37-65 (Крашенинников)

Ольга, Алексей, взявшие 31.12.95 годовалого блейхаунда (чепрак), из Митино, огромная просьба позвонить. Тел. 753-04-38, Маша

Кроссворд

По горизонтали: 5. Русская писательница. 8. Микрорайон Москвы. 9. Дом культуры в пос. Котельники. 12. Путь движения космического корабля. 13. Река в Европейской части России, приток Хопра. 14. Российский летчик-космонавт. 17. Вид плотной шелковой ткани. 19. Возвышенная равнина, ограниченная четко выраженными уступами. 20. Устройство для отопления помещений. 21. Чин (с 18 в.) в казачьих войсках. 23. Устаревшее название обезжиренного молока. 25. Кинокомедия с участием Л.Куравлева и Е.Леонова. 28. Город в Московской области. 30. Река, впадающая в Ладожское озеро. 31. Природная синяя краска. 32. Внимание, возбуждаемое чем-нибудь значительным, привлекательным. 33. Город в России.

По вертикали: 1. Летательный аппарат. 2. Селение в Томилинском регионе. 3. Почетное название крупных музыкантов, живописцев. 4. Российский живописец, автор картины «Поединок Пересвета с Челубеем». 6. Командная спортивная игра. 7. Русская писательница, автор повести «Спутники», которая легла в основу кинофильма «На всю оставшуюся жизнь». 10. Российский летчик-космонавт, которому принадлежит рекордное достижение по длительности пребывания в космосе - 326 суток. 11. Длиннейшая в мире пещера (в США) - 361, 6 км. 14. Река в Заире. 15. Кавказское кушанье из баранины с острыми приправами. 16. Вид печенья. 18. Российский киноактер, снявшийся в фильме «Мы из джаза». 19. Хлебный злак. 22. Шапка, крупный заголовок в газете. 24. Выдающийся российский пианист. 26. Писатель, работающий в особом жанре. 27. Русский флотоводец. 29. Знаменитый крейсер Балтийского флота. 30. Плотная бумага для черчения.

Составил Дмитрий СИНЮТИН

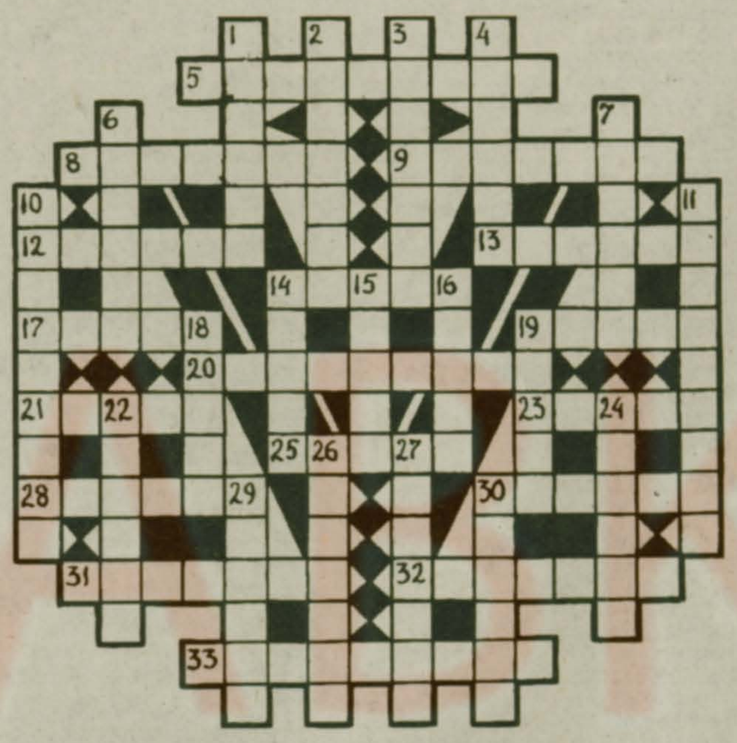

Ответы на кроссворд, опубликованный 23 января

По горизонтали: 5. Хлебокомбинат. 9. Кусково. 10. Ветеран. 11. Керчь. 14. «Мирная». 15. Арника. 16. Янин. 18. Рева. 22. Моздок. 23. Медоед. 24. Лотос. 27. Обложка. 28. Липатов. 29. Электросварка.

По вертикали: 1. Алексин. 2. Лоток. 3. Обувь. 4. Каверин. 6. Омар. 7. Куприн. 8. Калька. 12. Вязники. 13. Бахрома. 17. «Недоросль». 19. Водокачка. 20. Голубь. 21. Чеснок. 24. Ласты. 25. Трио. 26. Слива.

Валентину Дмитриевну Федотову поздравляем с приближающимся Днем Рождения! Желаем здоровья, счастья!

Родные и подруги пос. КСЗ

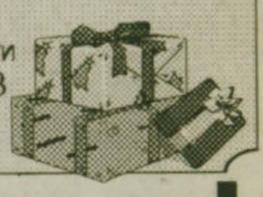

Муниципальному предприятию
Люберецкая Теплосеть
требуются на постоянную работу:
- огнеупорщик 4-5 разряда,
- экскаваторщик 5 разряда
Обращаться по адресу: г. Люберцы, ул. Строителей, 8, отдел кадров
Тел. 554-62-90

Предприятие изготавливает, доставляет и устанавливает
двери стальные
- Высокой прочности и надежности, по индивидуальным заказам;
решетка художественные
- Различных узоров
Продается металлический лист 1,5-2 мм, арматура
Тел. 554-02-67, 554-90-59

Самые низкие цены среди шинных заводов России
АО «Московский шинный завод» проводит расширенную распродажу грузовых и легковых автошин. Оптовикам предоставляются скидки
(095) 274-5578, 274-1246, 279-9163, 279-9117, 279-9046, 279-9032, 279-9016, 275-9959
TAGANCA

ВСЕ ВИДЫ ПОЛИГРАФИЧЕСКИХ УСЛУГ
Тел. 503-44-27, 503-05-72

Газета Люберецкая
Главный редактор Василий ПЕРЧУК
Редактор номера Олег БУЗУЛУК
Учредитель: ТОО «Люберецкая газета»
Адрес редакции: 140000, г.Люберцы, Октябрьский пр-т, 190.
Телефоны редакции - 503-05-72
издательство - 503-44-67
радиослужбы "ЛГ" - 503-41-44
Номер набран и сверстан в компьютерном центре «ЛГ»
Начальник центра Елена ЛАВРОВА
Выходит по вторникам, средам и пятницам
Мытищинская межрайонная типография Упрполиграфиздата администрации Московской области, г.Мытищи, ул.Колонцова, 17-2.
Печать офсетная. Газета зарегистрирована в Московской региональной инспекции по защите свободы печати и массовой информации. Рег.№ А-5177
Объем 2 п. л. Заказ N 43

Международный консультативно-правовой центр по вопросам налогообложения юридических и физических лиц
тел. 554-25-13, 554-93-90
Аудиторская фирма МКПЦ-Л
Аудиторские услуги

Университет деловой карьеры
объявляет набор студентов на факультет бизнеса и юриспруденции.
Три стажировки после 2, 3, 4 курсов обучения - это три попытки:
• доказать работодателю свою профпригодность на должностях маркетологов, коммерческих и рекламных агентов, менеджеров по внешнеэкономической деятельности, бухгалтеров-аудиторов и т.п.;
• довести в процессе стажировки Вашу квалификацию до кондиции, которую требует работодатель, трудоустроиться и одновременно получить диплом о высшем образовании.
Студентами Университета могут стать школьники 10-11 классов и молодежь в возрасте до 35 лет. Обучение платное по очно-заочной форме. Выделяется 60 льготных студенческих мест с 50 % стоимостью обучения, которые финансируются заинтересованными фирмами. Часть льготных мест распределена по люберецким школам. Набор по льготному тарифу осуществляется с 29 января по 6 февраля.
Справки по телефонам: 557-31-33, 557-28-95