УГРЕШСКИЕ ВЕСТИ

ДЗЕРЖИНСКИЙ

ЕЖЕНЕДЕЛЬНАЯ ГОРОДСКАЯ ГАЗЕТА № 34 (267) 21 августа 1997 года

21 СЕНТЯБРЯ В ГОРОДЕ БУДЕТ ОТКРЫТ ПАМЯТНИК

ДМИТРИЮ ДОНСКОМУ

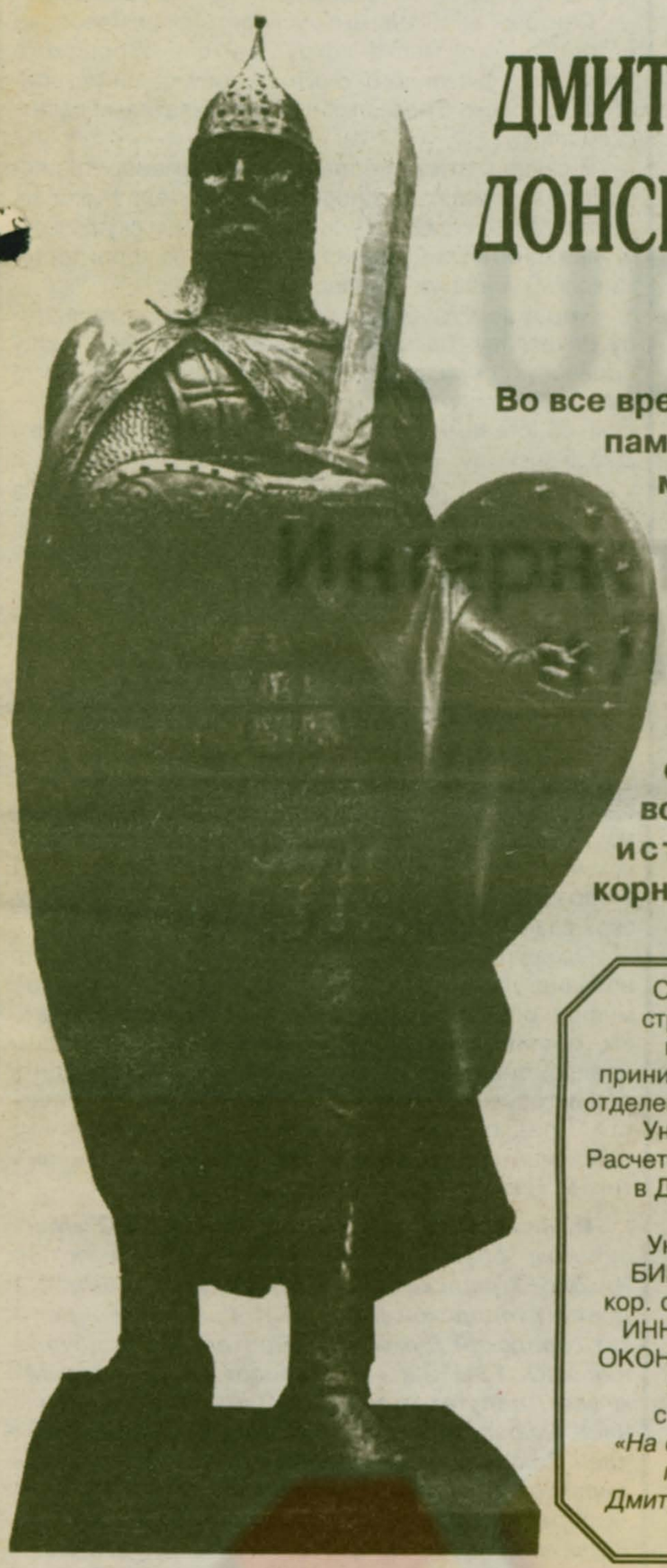

Во все времена на Руси памятники и храмы возводили на народные деньги. Ваш вклад станет символом любви к городу, символом возвращения к историческим корням.

Средства на строительство памятника принимаются во всех отделениях Сбербанка, Уникомбанка. Расчетный счет 142801 в Дзержинском филиале Уникомбанка БИК 044660743 кор. счет 743161200 ИНН 5027023974 ОКОНХ 97600 ОКПО 04192100 с пометкой: *«На строительство памятника Дмитрию Донскому»*

18 августа во Дворце культуры энергетиков состоялось первое заседание инициативной группы, которая выступила с обращением к общественности о возрождении исторических и культурных ценностей города.

Чуть больше месяца прошло с того июльского дня, когда администрация города выступила с инициативой установки в сентябре этого года памятника Дмитрию Донскому работы скульптора Вячеслава Клыкова. С тех пор о его строительстве с новой силой заговорили на улицах. «Угрешские вести» постоянно знакомят читателей с ходом строительной кампании. Но как часто бывает, одно дело всегда ведет к другим, как одно звено цепи тянет за собой другие. И то, что собравшиеся в ДК «Энергетиков» обсуждали раньше, в более тесном кругу, они решили вынести на суд общественности.

КАК ВОЗРОДИТЬ УГРЕШУ?

Какое начало объединило директора ТЭЦ-22 И.М. КОЗЛОВА и поэта В. АУШЕВА, руководителя строительной фирмы Е.В. ФЕДОСОВА и наместника о.ВЕНИАМИНА? Простое человеческое желание — сделать город еще прекрасней, вернуть Угрешской земле ее историю, традиции, славное имя. Инициативная группа ставит перед собой первоочередную задачу — способствовать сбору средств на строительство памятника Дмитрию Донскому. Собравшиеся избрали своим председателем директора ТЭЦ-22 АО «Мосэнерго», почетного гражданина города И.М. Козлова, который рассказал о программе деятельности этой группы. В своем кратком выступлении Иван Михайлович напомнил собравшимся, что, помимо скульптуры великого князя, Вячеслав Клыков передал в дар нашему городу еще одну свою работу — памятник Святителю Николаю.

Вполне резонно возникает вопрос: где его установить? Наилучшим местом, по мнению собравшихся, является место у стен Николо-Угрешского монастыря, где сейчас стоит памятник Ф.Дзержинскому. Собравшиеся выступили и с инициативой переименования площади Дзержинского в площадь Святителя Николая, а улицы Дзержинского — в Свято-Никольскую. Е.В.Федосов отметил, что если это предложение будет принято, то его фирма готова большую часть работ по установке памятника и благоустройству площади выполнить безвозмездно. А И.М.Козлов заявил, что коллектив ТЭЦ-22 перечислит сумму однодневного заработка в фонд памятника Дмитрию Донскому.

Собравшиеся отметили, что установка памятника и переименование площади и улицы — это только начало долгого пути к восстановлению исторической справедливости, возвращению духовных ценностей. Нам необходимо осознать, прочувствовать всю значимость грядущих перемен. Самое главное, чтобы эта инициатива нашла отклик в сердцах всех жителей города. Пусть возникают и противоположные мнения, лишь бы не осталось равнодушных.

И тогда Угреша согреет нас своим теплом, поможет преодолеть все трудности на долгом пути к возрождению.

К. МЕРИНОВ

ОБРАЩЕНИЕ

инициативной группы к жителям города, администрации, депутатам городской Думы, руководителям предприятий, учреждений и организаций г. Дзержинского.

История места, на котором расположен наш город, насчитывает более шести веков. Историческим и культурным центром города является Николо-Угрешский монастырь. Его основание связано с одним из величайших и переломных моментов в судьбе Руси, России — победой войска Московского князя Дмитрия Донского над монголо-татарами и освобождением Руси от монголо-татарского ига.

На протяжении шести веков Николо-Угрешский монастырь был одной из самых больших святынь России. Его судьба тесно переплетена с судьбой Москвы, 850-летие которой мы отмечаем в этом году.

В 1990 году на городском референдуме большинство жителей высказались за переименование города, и мы уверены, что число горожан, которые ратуют за это сейчас, неизмеримо возросло.

В последние годы город возвращается к своим историческим корням. В 1990 году Николо-Угрешский монастырь передан Русской Православной Церкви и после десятилетий запустения и разрушения возрождается и восстанавливается. Настоятелем монастыря является Патриарх Московский и Всея Руси Алексий II, который много раз посещал монастырь и город, освящал восстановленные святыни. Архитектурный облик города стремительно меняется. Интенсивно идет строительство: появились красивые улица Лесная и площадь Дмитрия Донского.

Но строительство нового предполагает возрождение исторических и культурных ценностей, без которых город останется зоной домов-многоэтажек с застывшим обликом типового города советских времен.

Мы выступаем с инициативой создания Общественного комитета по возрождению исторических и культурных ценностей города. Считаем, что основной целью комитета является разработка программы и поддержка инициатив по возрождению исторических и культурных ценностей города, формированию его нового облика, соответствующего его историческим и культурным традициям.

Поддерживаем инициативу администрации города по строительству памятника Дмитрию Донскому и установке его на одноименной площади в центре города.

(Окончание на с. 2)

ПОСТАНОВЛЕНИЕ МЭРА ГОРОДА

№ 777-ПМ от 13.08.97 года

«О проведении месячника по благоустройству и санитарной очистке города»

20, 21 сентября с.г. состоится празднование Дня города. В этой связи необходимо привести в порядок все общегородские территории и территории, закрепленные за предприятиями и учреждениями города.

По итогам проведения весеннего месячника по благоустройству отмечалась неудовлетворительная работа ряда предприятий и организаций города.

Так, ФЦДТ «Союз» (директор Милехин Ю.М.) не была убрана территория вдоль железной дороги со стороны жилого массива ТЭЦ-22. .

За неудовлетворительную работу по уборке закрепленных территорий были привлечены к административной ответственности: автосервис «ЮРВВО» (Юрчик В.Н.), ДЗЖБК (Насыров В.М.), овощехранилище «Урожай» (Баранов В.Н.), гаражные кооперативы: № 25 (Колчин А.М.), «Энергетик» (Кошевой А.Н.), «Энергетик-2» (Суханов В.Н.), «Союз-2» (Осипов Г.С.).

В целях проведения санитарной очистки и благоустройства общегородских территорий и территорий, закрепленных за предприятиями города, к празднованию Дня города

ПОСТАНОВЛЯЮ:

1. Объявить с 15.08. по 15.09.97 г. месячник по благоустройству и санитарной очистке городских территорий.

2. Создать комиссию по контролю за ходом месячника и приемке территорий в составе:

Михалин А.А. — председатель комиссии

Марченко Р.П. — зам. председателя

члены комиссии:

Дубовицкий А.В., Куликова Е.И., Нехорошев А.Н., Лазурин Н.Н., Воронин В.Ф., Борисов Г.А., Крутов Б.М., Протасенко А.В., Перескокова Н.Н., Бондарь Н.Н., Артемова В.Г., Помогаева Г.Г.

3. Руководителям предприятий и организаций, больниц, школ, д/садов организовать и взять под личный контроль проведение качественной уборки закрепленных территорий.

4. Директорам магазинов, владельцам торговых павильонов произвести ремонт фасадов, вывесок, входов в торговые здания, вымыть и обновить витрины.

5. Руководителям жилищно-коммунальных предприятий (Воронин В.Ф., Крутов Б.М., Борисов Г.А., Нехорошев А.Н., Протасенко А.В., Перескокова Н.Н., Никитин М.И.):

5.1. Очистить от объявлений, отремонтировать и покрасить фасады зданий, привести в порядок придомовые территории, произвести покос травы, отремонтировать и окрасить малые формы на детских площадках, восстановить твердые покрытия после производства земляных работ, восстановить уличное освещение.

5.2. Представить в УГХ планы проведения работ.

Срок — 18.08.07 г.

6. Директорам предприятий ОАО «Итекс» Лазурину Н.Н. и МП «Благост» Нехорошеву А.Н.:

6.1. Привести в порядок закрепленные общегородские территории, выполнить ремонт объектов благоустройства, произвести покос травы.

6.2. Представить в УГХ планы работ.

Срок — 18.08.97 г.

7. Директору УГХ Михалину А.А. обеспечить выполнение работ, производимых ФЦДТ «Союз», по разметке городских улиц.

Директору ОАО «Итекс» Лазурину Н.Н. выполнить ямочный ремонт проезжей части дорог по согласованию с УГХ.

8. Директору ОАО «Итекс» Лазурину Н.Н. произвести реконструкцию и благоустройство участка дороги от развязки МКАД до поста ГАИ в районе ДКПП.

Срок — 31.08.97 г.

9. Председателям гаражных кооперативов, кооперативов овощехранилищ организовать санитарную уборку закрепленных территорий.

10. Директору МП «Благост» Нехорошеву А.Н. выдачу талонов на вывоз мусора предприятиям и организациям города производить бесплатно во время проведения месячника по уборке города.

11. Председателю административной комиссии Перескоковой Н.Н. оперативно рассматривать вопросы об административной ответственности руководителей предприятий и организаций за неудовлетворительное санитарное состояние и благоустройство на закрепленных территориях.

12. Контроль за исполнением настоящего постановления возложить на директора УГХ Михалина А.А.

Мэр В.И. ДОРКИН

● *Комментарий специалиста*

СТОЯТЬ ПАМЯТНИКУ В ЧИСТОМ ГОРОДЕ

Горожане помнят, каким опрятным был город весной после месячника по благоустройству. Но прошло лето, и город вновь замусорен. Да много и недоделали предприятия весной. Впереди День города, и пришла пора подскрести и подчистить городские улицы.

За месячник по благоустройству все торгующие организации города должны будут поработать над внешним видом магазинов. Промышленные предприятия приведут в порядок промзону, муниципальные предприятия займутся улицами, а МП «Благост» скверами и площадями.

А. МИХАЛИН, зам. мэра по гор. хозяйству

ОБРАЩЕНИЕ

инициативной группы к жителям города, администрации, депутатам городской Думы, руководителям предприятий, учреждений и организаций г. Дзержинского.

(Окончание. Начало на с. 1)

Призываем жителей города и руководителей предприятий, учреждений и организаций принять активное участие в сборе средств на строительство памятника, который планируется открыть в День города, 21 сентября. Памятник освободителю земли Русской должен быть построен на народные деньги. Мы должны возродить русскую традицию — строить храмы и памятники на народные пожертвования.

Считаем необходимым ускорить формирование исторического места вокруг Николо-Угрешского монастыря связанного с его шестивековой историей, а не только с несколькими десятилетиями советской эпохи.

В связи с этим предлагаем переименовать площадь Дзержинского в площадь Святителя Николая, а улицу Дзержинского — в Свято-Никольскую улицу и упразднить улицу Сквер Пионеров на территории Николо-Угрешского монастыря.

Выражаем глубокую признательность скульптору Вячеславу Клыкову, передавшему в дар городу бронзовую скульптуру Святителя Николая, и считаем, что этот памятник должен быть установлен рядом со стенами монастыря, на месте памятника Дзержинскому. Это является целесообразным и с учетом того, что памятник Дзержинскому находится в аварийном состоянии, продолжает разрушаться, несмотря на значительные средства, выделяемые на его ремонт из городского бюджета.

В то же время считаем, что деятельность трудовой коммуны на территории монастыря дала импульс промышленному развитию города и должна быть отмечена. Предлагаем установить мемориальную памятную доску коммунарам на площади Святителя Николая.

Считаем, что исторические и культурные ценности, вывезенные из Николо-Угрешского монастыря, которые сейчас находятся в экспозициях и запасниках музеев, должны быть возвращены монастырю. Их возвращение должно стать общим делом городских властей и общественности.

Осознаем, что установка памятников и переименование улиц и площадей вызовет неоднозначное мнение общественности. Мы уверены, что выражаем мнение значительной части горожан. Ждем предложений, которые помогут городу возродить его исторические и культурные традиции и ценности. Предложения в письменном виде предлагаем направлять по адресу: г. Дзержинский, ДК энергетиков. Телефоны: 551-34-11, 551-22-32.

И.М. Козлов — директор ТЭЦ-22 АО «Мосэнерго»; Архимандрит Вениамин — наместник Николо-Угрешского монастыря; М.И. Хомрач — депутат городской Думы; В.И. Гребенюк — депутат городской Думы; А.В. Протасенко — начальник ЖКХ ТЭЦ-22; Г.А. Борисов — директор МП «Росс», депутат городской Думы; В.П. Аушев — член Союза писателей России; Ю.С. Устинов — член Союза художников России; Е.В. Федосов — директор ТОО «Ремстройтек»; С.И. Рыбальченко — директор МП «Информационный центр»; В.Н. Вершинин — директор АО «Монтаж»; Н.А. Кравцов — директор фирмы «Угреша-Тур»; Н.В. Гелашвили — зам. гл. инженера ФЦДТ «Союз».

● *Поздравляем*

ТАКОЙ УЖ ХАРАКТЕР

22 августа у военного комиссара г. Люберцы полковника Вячеслава Семеновича ВИННИКА День рождения. Для человека гражданского словосочетание «военком» означает лишь солидный пост, уважаемую должность. И мало кому известно, сколько нужно отдать сил и энергии, чтобы справиться с массой проблем, стоящих перед военкоматом. И Вячеслав Семенович старается их решать блестяще, как и все, за что берется.

Сам он из семьи врачей. Родители хотели видеть сына хирургом, чтобы продолжил их дело. Но судьба распорядилась иначе. С самого детства он мечтал о военной карьере. А свои мечты привык претворять в жизнь. Такой уж характер. Далее следует успешный «штурм» Новосибирского высшего военно-политического общевойскового училища, а потом — нелегкий путь офицера с его кочевой судьбой. Последние 18 лет Вячеслав Семенович служил в отдаленных гарнизонах Забайкальского военного округа. Заочно получил историко-юридическое образование. Сам военный до мозга костей, он научился безошибочно определять людей, которые служили в армии. Ведь у них — особая выправка, бросающаяся в глаза. По глубокому убеждению комиссара, каждый юноша должен пройти срочную службу. Для собственной же пользы.

Возглавив Люберецкий военкомат, Вячеслав Семенович столкнулся с трудностями, неизбежными для человека на новом месте. Однако он сумел их преодолеть. Сейчас коллектив под его руководством работает четко и слаженно.

У В.С. Винника подрастает сын. Мечта военкома — чтобы тот стал офицером, потому что эта профессия издавна почиталась на Руси. А еще потому, что учит собранности и порядку.

Мы все желаем военному комиссару крепкого здоровья, новых успехов в благородном труде на благо нашей Родины — России.

Коллектив Военного комиссариата г. Люберцы и Комитет содействия генералов, офицеров запаса в отставке

● *Соцопрос*

ПРОВАЛ «ТРЕТЬЕГО СЕКТОРА»

Организация «Поддержка общественных инициатив в области демократических и экономических реформ в России» провела в нашем городе социологический опрос населения по оценке деятельности общественных некоммерческих организаций, или «третьего сектора». При подведении итогов выяснилось, что рейтинг некоммерческих организаций весьма низок. Основные надежды граждане по-прежнему возлагают на муниципальные службы. 80% опрошенных оценили свой жизненный уровень как низкий. По их мнению, снижение произошло за последние 9 лет. Судя по анкетам, 90% респондентов отрицательно относятся к благотворительности, а если и занимаются ею, то только в виде подаяния нищим.

Наш корр.

На излете лета

НАЛИВНОЕ ЯБЛОЧКО

19 августа на Руси отмечают Яблочный Спас. В средней полосе России в конце августа созревают краснобокие, ароматные яблочки, любимое лакомство детей и взрослых. В этот день принято угощать яблоками друзей, знакомых и просто прохожих. Но нынешний год на яблоки не урожайный. Может, поэтому на городском рынке продают молдавские и кубанские яблоки по четыре, по пять тысяч. А мелкие яблочки, поспевшие в Денисьевских и Гремячевских садах, — по 1,5 тыс. рублей за килограмм. Но шустрые городские мальчишки уже давно трясут здешние недоспелки за чужой оградой.

Соб. корр.

● *Рукотворчество*

ЧТО В ИМЕНИ ТВОЕМ?

Не перевелись еще на Руси натуры романтические, с тонкой поэтической душой. На воротах детской площадки, за магазином «Уют» по ул. Томилинской появилась надпись большими красными буквами: «Любушка моя». Вероятно, ее в порыве страсти начертал какой-то неизвестный, обращаясь к своей любимой, дорогой, единственной. Приятно, что есть еще настоящие рыцари. Жаль только, ворота — неподходящее место для написания таких строк.

Соб. инф.

● *Церковь и общество*

В ХРАМ — ПО ИНСТРУКЦИИ

То, что до сих пор передавалось из уст в уста, облекло, наконец, законченную форму в виде письменной инструкции о поведении в храме. В действующей церкви Николо-Угрешского монастыря вывешено объявление, в котором женщинам запрещается переступать порог в короткой юбке, в брюках, непокрытой головой и т.д. Что ж, у священнослужителей свои взгляды. Но все-таки здесь этика поведения — чисто внутренняя и зависит от совести каждого.

В. БАЧУРИНА

● *Праздники*

ТРИБУНЫ ЛИКОВАЛИ

На гарнизонном стадионе в Люберцах традиционно отметили день Воздушного Флота России. Перед летчиками и их семьями выступили известные артисты: группа «Шанхай», пародист Данилов и другие. Как и прежде, концерт вел обаятельный В. Верхотурцев. Прямо на стадионе работала ярмарка. Закончился праздник дискотекой в Доме офицеров.

Наш корр.

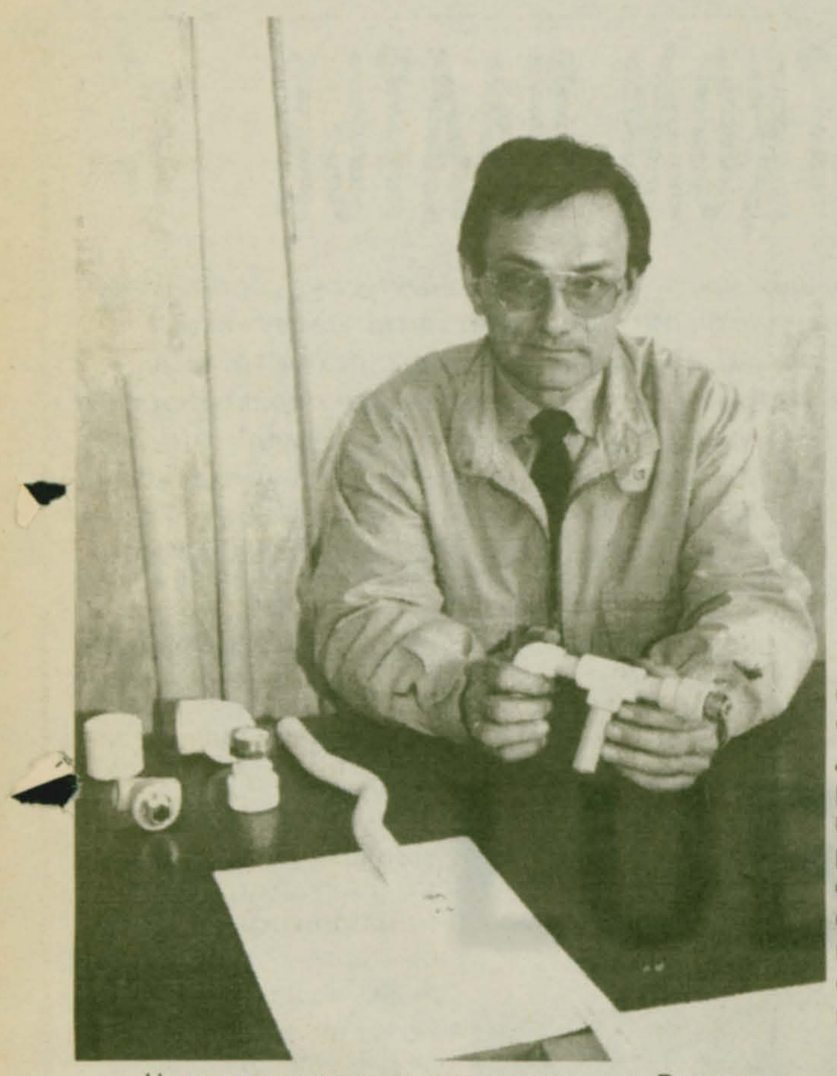

● *Визитная карточка*

«ЖИЛСЕРВИС»? ВЫ-ТО МНЕ И НУЖНЫ...

О работниках жилищно-коммунального хозяйства, как правило, не поют песен, за исключением «Сидит сантехник на крыше» Гарика Сукачева. Их нечасто приглашают на телепередачи рассказать о своей работе. И пресса не балует их своим вниманием. Но когда в наш дом приходит сантехническая беда в виде прохудившегося крана, лопнувшей прокладки сливного бачка — мы первым делом вспоминаем о них, коммунальщиках, и хватаемся за телефонную трубку. И они приходят. Не всегда вовремя, но приходят. И в вашей квартире — снова праздник.

Кто же эти люди, помогающие нам содержать в порядке наше жилье? Какие проблемы волнуют их?

На эти и другие вопросы нашего корреспондента отвечает директор МП «Жилсервис» Борис Михайлович КРУТОВ.

— Наше предприятие еще очень молодое. В прошлом году, когда началась реорганизация управления городским хозяйством и более остро встал вопрос о качественном жилищно-коммунальном обслуживании, и появилось МП «Жилсервис». Предприятию досталось в наследство: коллектив, насчитывающий около 150 человек, 11 единиц технологического оборудования, необходимое для начала количестве материалов. И, так сказать, наши с вами дома.

— Какие отношения «Жилсервис» поддерживает с предприятиями города и внутри коллектива?

— В целом формирование коллектива закончилось к середине февраля. С момента образования МП мы установили нормальные взаимоотношения с другими предприятиями города и, в первую очередь — внутри коллектива. Жизнь показывает, что вопрос внутренних отношений является в настоящий момент одним из наиболее сложным. Не могли не отразится на микроклимате коллектива и дополнительные трудности, связанные с уменьшением финансирования.

За довольно короткий период существования нашего коллектива как отдельного самостоятельного предприятия сделано немало. Мы оказали существенную помощь «Центр-экологии» в установке на очистных сооружениях импортного оборудования. Планируем и в дальнейшем продолжать контакты с «Центром», особенно в деле очистки воды от различных примесей. Эти работы пока в зачаточном состоянии и зависят от финансовых возможностей.

— Говорят, что ваше предприятие использует в своей работе новую технологию, полипропиленовые трубы?

— Это одно из интереснейших направлений в работе «Жилсервиса». Мы начинаем осваивать монтаж водопровода из полипропиленовых труб. Что это даст? Во-первых, пластмассовые трубы во много раз долговечнее стальных, полностью исключают коррозию, забивку ржавчиной. Во-вторых, это экологически чистый материал, не дающий воде никакого осадка, что очень важно при теперешнем неудовлетворительном качестве воды. В-третьих, возрастает скорость монтажа, снижается стоимость работ. Один такой полипропиленовый водопровод «Жилсервис» уже смонтировал в помещении налоговой инспекции. По возможности будем производить монтаж такого водопровода и в жилых домах. Уже просматриваются пути приобретения этих материалов по относительно низким ценам.

— Так что же мешает развитию такого прекрасного направления?

— Все взаимосвязано. Чтобы приобрести материалы для нужд жилого фонда, необходимы денежные средства. Между тем многие квартиросъемщики «забывают» вовремя оплачивать жилищно-коммунальные услуги. По последним данным, объем задолженности предприятию составляет около 200 млн. рублей. Мы проводим соответствующую работу с населением. Правда, она, в основном, сводится только к рассылке предупреждений. В такой ситуации необходимы более жесткие меры воздействия к особо злостным неплательщикам. Надо ускорить работу, проводимую УГХ по заключению договоров на техобслуживание с квартиросъемщиками. Надеемся, что такая работа будет осуществляться и тогда, возможно, положение с неплатежами улучшится, появятся основания для жестких санкций к неплательщикам. Причем наиболее серьезные проблемы в этом вопросе составляют две категории людей: слишком бедные и слишком богатые.

— Сейчас наступают тяжелые времена у работников жилищно-коммунального хозяйства — близится осень, потом зима.

— Да, начинается очень ответственный период — подготовка к осенне-зимнему сезону. МП «Жилсервис» в настоящее время проводит опрессовку систем отопления в домах по улице Лермонтова. Предстоит смена пришедших в негодность трубопроводов, в частности, в домах №№ 8, 9 19, 12а. Ситуация с ремонтом очень усложняется тем, что практически во всех домах по ул. Лермонтова в цоколях имеются квартиры. А трубы в них проложены под полом и визуально контролировать их состояние очень сложно. Надеюсь, что жильцы домов с пониманием отнесутся к проводимым работам и будут оказывать посильную помощь нашим ремонтникам. А состояние коммуникаций в некоторых домах действительно удручающее.

— Неужели все так плохо?

— Чтобы не быть голословным, приведу ряд примеров — проиллюстрирую состояние труб в некоторых домах. В доме 11а по ул. Лермонтова на одном метре трубы установлено 6 хомутов, а в доме 12а по той же улице на лежачке трубопровода отопления был обнаружен хомут длиной более полуметра.

— А как же ваши полипропиленовые трубы? Это же панацея от сантехнических бед.

— Мы их с успехом применили в доме 11 по ул. Лермонтова при ремонте горячего водоснабжения. В трубах, проходящих под полом, были обнаружены многочисленные свищи. Вытекающая из них вода настолько размыла грунт, что произошла местная осадка дома. Тогда мы и применили полипропиленовые трубы, причем монтаж 8-метрового участка с восемью поворотами занял всего около часа. Согласитесь, есть над чем задуматься.

— А Вы говорили еще о каких-то изобретательных жильцах...

— Эти «изобретатели» доставляют нам особое беспокойство. Они с целью «экономии» электроэнергии подключают к трубам отопления различные электроприборы. От этих противоправных действий, во-первых, ускоряется коррозия труб, а во-вторых, наших работников бьет током во время обслуживания коммуникации. Пользуясь случаем, хочу предупредить таких «умельцев», что к ним применят суровые меры воздействия.

Хочу надеяться, что совместными усилиями городских служб, предприятий ЖКХ, при активном участии горожан мы сможем содержать жилой фонд в хорошем для проживания состоянии.

— Борис Михайлович, спасибо за беседу. Надеюсь, что наши встречи будут проходить несколько чаще.

— Я тоже на это надеюсь.

Что ж, действительно, работа коммунальных служб — не сахар: и днем, и ночью работники городского хозяйства на посту. Жилищно-коммунальная реформа в нашем городе продолжается. «Угрешские вести» и впредь будут знакомить своих читателей с заботами и проблемами тех, кто своим трудом делает жизнь в городе еще удобней, еще приятней.

К. МЕРИНОВ

P.S. Муниципальное предприятие «Жилсервис» располагается по адресу: ул. Лермонтова, дом 7а. Тел. 551-16-66, 550-51-60.

● *Наши будни*

ЛИФТОВАЯ СКАЗКА

Инженер лифтового хозяйства МП «Ожиком» М.Я. Жижелева в своем письме в редакцию газеты «Угрешские вести» обратилась к администрации и правоохранительным органам с просьбой разработать и осуществлять штрафные санкции к нарушителям общественного порядка и родителям тех детей и подростков, которые портят коммунальное имущество. Видимо, не обойтись здесь и без учителей и родителей, которым необходимо разъяснять детям, как правильно вести себя, например, при пользовании лифтом. Хотелось бы, чтобы службы городского лифтового хозяйства провели месячник образцового обслуживания и ремонта лифтов и сосредоточили свою деятельность на обеспечении безаварийной и безопасной их работы.

Взаимные упреки жителей многоэтажек и работников лифтового хозяйства продолжаются не первый год. Чтобы не подбрасывать дров в костер и не разжигать страсти, я просто расскажу вам сказку, да не простую, а жилищно-коммунальную.

Итак...

Жил-был маленький лифт, и в смысле возраста, и в смысле грузоподъемности. Но работал этот малыш, как взрослый, большой лифт. Трудился с раннего утра до поздней ночи: возил в своей кабине вверх-вниз жильцов многоэтажного дома. Очень старался наш герой угодить людям: приезжал на этажи точно по вызову, связь поддерживал с диспетчером, кабину свою в чистоте содержал. Но не ценили люди его работу, не любили маленького трудягу. Дядя Вася с восьмого этажа бросал в кабине окурки, плевал на чистый пол и матерился в микрофон. Шурик и Генка постоянно оставляли в лифте бутылки и банки из-под пива, а пятиклассник Жорка с шестого этажа пачкал кабину жевательной резинкой и рисовал страшные рожи. Но хуже всех был Толик, который регулярно поджигал кнопки на пульте управления и разбивал светильники.

— Какой страшный человек, — вздрагивал лифт при виде Толика. — Как же он не понимает, что мне очень больно?

С каждым днем наш лифт становился все печальней и печальней, болели по ночам искалеченные кнопки, из разбитых светильников капали горькие слезы.

— Никто меня не любит, — думал лифт. — Дети меня калечат, а взрослые видят это и молчат. Даже ругаются на меня, если я вдруг поломаюсь. Никому-то я не нужен.

Конечно, наш малыш-лифт был не совсем прав. Он был очень нужен молодой семье с ребенком, которые жили на 10-м этаже. Без него не могла обойтись старушка с пятого этажа, дедушка с двенадцатого и еще много-много жителей этого дома. Но занятые своими проблемами, они совсем не обращали внимания на то, что творят с лифтом хулиганы, живущие рядом с ними.

Лишь тетя Груша, лифтер, жалела маленького работягу, утешала его в трудные минуты ремонта, говорила: — Милый ты мой, как же тебе плохо, больно. Какие же в этом доме злые, бессердечные люди. Они совсем не хотят соблюдать правила пользования лифтом, постоянно их нарушают, курят и мусорят в кабине, пачкают стены. У них, наверно, совсем не осталось совести.

И вот однажды, когда хулиган Толик прижег спичкой последнюю целую кнопку, лифт страшно рассердился:

— Да что же это получается?! Есть у меня гордость или нет?

Хватит мне терпеть грубости со стороны всяких там хулиганов.

Так сказал лифт, отключился, вылез из своей лифтовой шахты и ушел. Ушел навсегда, далеко-далеко, в страну, где с большим уважением относятся ко всем, кто работает, и не важно, человек это или машина.

Вот и конец сказке.

Сказка — ложь, да в ней намек — нашим детям и взрослым пусть маленький, но урок.

В роли сказочника
К. ПОДЪЕМНИКОВ

В принципе предприятия бытовых услуг можно назвать убыточными. Этот факт сообщили нам в торговом отделе г.Дзержинского. Но как же нам прожить без них? Кто сделает модную стрижку, починит сломанный каблук, выведет ужасное пятно с нового ковра? Обойтись без услуг подобных предприятий просто невозможно.

«МАЛЬВИНА» В ЛЕГКОМ ПЛАТЬЕ

Большая часть сферы бытовых услуг города представлена частными предприятиями. Заслуживает уважения, например, салон–парикмахерская "Мальвина", что в Торговом центре. Год назад зал парикмахерской опустел, и унылые цирюльники уже думали о поиске новой работы для себя, ведь на предприятие обрушилась страшная печать – "нерентабельно". Слава Богу, что не опустились руки у Т.Б. Шлегель, нынешнего директора "Мальвины"

Смело вложив денежные средства в нерентабельное предприятие и закупив современное оборудование, за короткий отрезок времени коллектив парикмахерской превратил свое детище в современный салон с женским и мужскими залами, косметическим и маникюрным кабинетами. А ремонт в помещении сделали ничем не хуже европейского. В своей работе мастера ножниц и расчески используют только французские материалы, причем цены в прейскуранте услуг ничуть не выше, чем в других парикмахерских города. Качество материалов, «ассортимент» услуг удовлетворяют клиентов, и поэтому сотрудники ООО «Мальвина» не боятся конкуренции. Но ищут парикмахеры и другие сферы приложения своих рук. Сейчас в администрации города решается вопрос о сдаче в аренду Т.Б. Шлегель, директору салона, соседнего помещения. Там планируется открыть магазин косметики фирмы «L'oreal» и ателье. Правда, пошивом какой одежды оно будет заниматься — директор пока не определила. Все будет решать спрос потребителей. Скорей всего, одежда, пошитая в ателье, будет продаваться в магазине, организованном прямо в том же помещении. А работать в ателье будут портные, которых уволили при закрытии ателье «Пошив легкого платья». Нам остается пожелать успеха и удачи ООО «Мальвина».

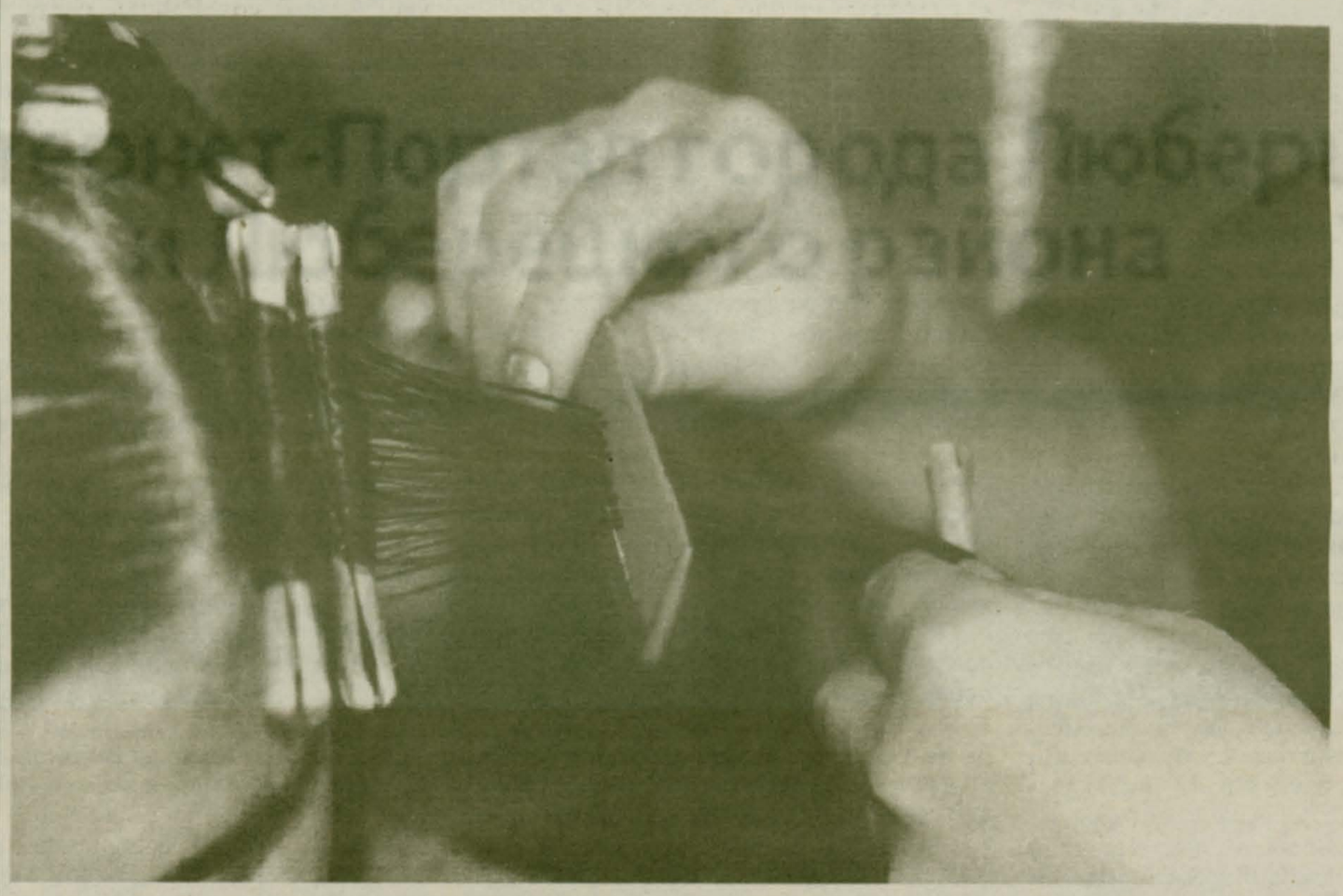

УСЛУГИ СО СТОРОНЫ

Очень жаль, что до сих пор в городе нет химчистки. Причины на это очень веские: оборудование стоит дорого, аренда помещения, плата за электроэнергию и прочие коммунальные услуги тоже недешевы. И никто не решается взяться за это дело. Хотя некоторые попытки уже предпринимались. Но здесь необходим экстрапредприимчивый и деловой человек. Администрация и торговый отдел ему обязательно помогут и предоставят «кучу» разных льгот.

Пока же горожанам приходится довольствоваться прачечной, которая находится в банно–прачечном комплексе, где один из предпринимателей намеревался помочь дзержинцам с химчисткой. А конкуренция уже наступает на пятки предприимчивым людям.

Появилась специальная служба, которая оказывает услуги по стирке белья. Очень удобно, что не приходится тащить на себе неподъемный тюк с бельем. В удобное для вас время приезжает машина и увозит ваше белье, сложив его в индивидуальную сумку и предварительно взвесив. Приблизительно через два дня вы получаете отлично выстиранное белье и оплачиваете услуги фирмы по цене 15 тыс. рублей за 1 кг сухого белья. Очень удобно и относительно дешево. Но эти услуги со стороны – Люберец.

Развитие сферы бытовых услуг — дело очень динамичное. Ожидается, что в скором времени в городе появится собственный «Металлоремонт», если у его организаторов хватит терпения и удача не отвернется от них.

РЕМОНТ – ДЕЛО ТОНКОЕ

Интересная история и с обувными мастерскими. Два одинаковых предприятия «Ремонт обуви» располагаются на улице Лермонтова, почти через дом. Оба предприятия частные. А дела у них идут по–разному: у Акберова Нофала Аскер–оглы ломятся полки от заказов, работать приходится не покладая рук (ведь дома папу Нофала ждут шестеро детей!). И как ни нужны деньги Нофалу Акберову, детишкам до 6 лет ремонтирует обувь бесплатно, а ветеранам Труда и Великой Отечественной войны — за полцены.

А вот у другого сапожных дел мастера — С.Н.Кузнецова — тишина. Его мастерская находится на ул. Лермонтова, дом 9. Объяснить причину отсутствия заказов он отказался и сделать фото тоже запретил. Наверное, от расстройства. А может быть, на то были другие причины. Скажем, те же металлические жетоны, которые получают клиенты вместо квитанции. В Обществе защиты прав потребителей сообщили, что в подобных организациях необходимо требовать именно квитанции. Даже то, что они являются одной из форм отчетности в налоговой инспекции, уже говорит об их необходимости.

Цены на услуги в частных предприятиях колеблются в зависимости от качества материалов, используемых при выполнении услуг, спроса, рентабельности и прочих условий в соответствии с «Законом об отпуске цен» за номером 07/154 от 22.01.92 г., разработанным Комитетом цен Министерства экономики РСФСР. Тем не менее тарифы на услуги должны четко оговариваться в прейскурантах, которые учитывают вид услуг, использование определенных материалов, сроки исполнения заказа. Кстати, прейскуранты всегда должны быть на виду. Согласно Закону о защите прав потребителей, все эти аспекты должны оговариваться в выданной вам квитанции. Именно она является договором между организацией и лицом–потребителем. В случае нарушения условий заключенного договора потребитель имеет право обратиться за помощью в Общество потребителей или в суд.

Страницу подготовила О.КАЗАРИНА
Фото И. Комротовой.
На фото: в салон «Мальвина» пришли за красотой (вверху) и мастер Нофал Акберов (внизу)

КОРАБЛЬ, КОТОРЫЙ ПОСТРОИЛ ДЖЕМ

Джем Селик — владелец и руководитель одной из десяти крупнейших туристических компаний Турции. Отправляясь из Средиземноморья в Россию, он, наверное, и не предполагал, что станет человеком, которому предстоит связать узами дружбы свой родной город Мармарис с подмосковным Дзержинским, быть организатором и продюсером первого выступления в Турции балетной труппы Большого театра.

Есть люди, которые строят дома, чтобы в них жить. Джем уже два года живет в московской двухкомнатной квартире, оставив свой роскошный особняк на берегу Средиземного моря. Он относится к столь редкой категории людей-романтиков, для которых строить корабли и отправляться на них в путешествия во сто крат интереснее, чем жить в доме на берегу моря и лениво созерцать закат...

Несколько лет тому назад три друга-компаньона собрались за чашкой ароматного кофе обсудить расширение сфер деятельности своего детища — компании «Симена». Кому из них первому пришла в голову идея сотрудничества турецкой компании с Россией — теперь уже и не вспомнить, но решающее слово было за Джемом Селиком. Его друзья, обремененные семьями, ехать в чужую, неизведанную страну отказались. А вот тридцатилетний неженатый Джем решил рискнуть. В прошлом году, не зная ни слова по-русски и неплохо владея английским, молодой бизнесмен приехал в Москву.

Неиссякаемая энергия, оптимизм и правильная расстановка акцентов в своей деятельности позволили Джему Селику достичь больших успехов не только в туристическом бизнесе. На его счету немало серьезных и добрых дел для обеих сотрудничающих стран — России и Турции. Джем внес огромный вклад в установление побратимских отношений между городами Дзержинский и Мармарис.

— Джем, расскажите, пожалуйста, о Ваших первых шагах здесь, на московской земле. С какими трудностями Вы столкнулись?

— Незнание языка могло бы стать самой большой проблемой, но давний партнер нашей фирмы, ставший впоследствии моим заместителем, — Мария Пермякова — владеет несколькими иностранными языками...

Первым шагом после аренды помещения под офис и оформления других формальностей была организация поездки журналистов ведущих средств массовой информации в Турцию. Все расходы взяла на себя компания «Симена». Журналисты рассказали в своих изданиях о великолепных курортах нашей страны... Расчет был правильным: реклама — великое дело!

— Итак, 1996 год стал точкой отсчета начала деятельности вашей фирмы в России. А когда вообще была создана «Симена»?

— Немногим больше 10 лет назад была создана маленькая компания. В те дни ее владельцы не могли представить себе нынешний объем деятельности компании, но они заботились прежде всего о качестве предоставляемых услуг и концепции различных видов туризма в Турции. Это и позволило «Симене» обогнать конкурентов и войти в десятку ведущих туристических компаний страны из 2000 уже существующих. Рост компании отражен в цифрах: каждый год мы принимаем более 100 тысяч туристов из разных стран. Но гораздо важнее этих цифр то, что 98 процентов наших туристов удовлетворены качеством предоставляемых услуг.

— В каком городе находится ваша компания?

— Она была создана в Каше, небольшом рабочем городке Анталии. Сейчас «Симена» открыла 13 офисов на Средиземноморском и Эгейском побережьях, а также в Стамбуле и Анкаре. Будучи молодой, динамичной и прочной компанией, мы оптимистично смотрим в будущее и устанавливаем новые горизонты расширения сферы своей деятельности. Именно поэтому «Симена» хочет установить долгосрочные связи в России, считая ее страной с большим будущим, чтобы иметь возможность предоставлять россиянам туристические услуги в соответствии с мировыми стандартами.

— Джем, Ваш родной город Мармарис недавно стал городом-побратимом Дзержинского. И мы знаем, что Вы были не только инициатором этой идеи, но и одним из главных организаторов церемонии подписания договора. Почему выбор пал именно на наш город?

— Знаете, когда я впервые попал в ваш город, был просто очарован его необычной архитектурой и красотой природы. Поднимался на крышу собора, который был тогда еще в строительных лесах, любовался зеленью окрестных лесов и удивлялся причудливым изгибам Москвы-реки. Познакомился с Виктором Ивановичем Доркиным, и мне показалось, что между мэрами наших городов много общего. Приехав в Мармарис, встретился с нашим мэром Исметом Карадинчем и вместе с ним организовал первую поездку представителей дзержинской администрации на нашу землю. Так был подписан договор о сотрудничестве.

— А затем был ответный визит...

— Да, все было просто здорово! На встрече с администрацией вашего города Исмет Карадинч признался, что мечта его жизни — выступление балета Большого театра у него на родине, и благодаря тому, что на встрече присутствовала живущая в Дзержинском солистка Большого театра Татьяна Расторгуева, это стало возможным. Таня внесла свою лепту в претворение его мечты в жизнь, и 14 солистов балета приехали к нам и дали концерт. Об этом выступлении в Мармарисе часто вспоминают и ждут артистов следующим летом.

— Джем, мы знаем, что «Симена» взяла на себя финансирование поездки нашей делегации в Мармарис для подписания договора о побратимстве наших городов. Это — одна сторона дела. А организационные трудности были?

— Работал в бешеном темпе. Надо было в короткий срок, всего за 3 недели, организовать все для приема артистов: сцену, освещение и т.д. Все хлопоты по получению разрешения у дирекции Большого театра на проведение концерта взяла на себя Таня Расторгуева.

— Мне кажется, что одной из основных форм дружеских связей наших городов станет оживленный обмен туристическими группами...

— Да, конечно. И этому будет способствовать то, что для удобства дзержинцев, желающих отдохнуть в Турции, «Симена» заключила договор о партнерстве с вашей фирмой «Угреша Тур». Считаем эту фирму надежным партнером и думаем, что наше сотрудничество будет долгим и плодотворным.

— Джем, расскажите, что ждет наших туристов в Турции?

— Турция бьет все рекорды по солнечному свету, а море здесь искристо-голубое. Турецкое побережье представляет собой череду бухт со скрытыми там пляжами, окруженными сосновыми лесами и могучими горными кряжами. Но помимо солнца, моря и низких цен, туристов ждет здесь много интересного и неизведанного. Старая, как мир, Турция — это огромная сокровищница впечатляющих памятников и древних руин. Возраст ее исторических реликвий исчисляется тысячелетиями. А люди, населяющие нашу страну! Турецкое гостеприимство — основа национальной культуры. Такое дружелюбие вряд ли можно найти где-либо.

— Давайте ориентироваться на туриста, которого Вы уже убедили в том, что ему необходимо отдохнуть именно в Турции и нигде больше. Но у всех людей запросы разные. Отличаются ли турецкие курорты друг от друга?

— Конечно. Попробую охарактеризовать несколько из них. Анталия, которую называют турецкой Ривьерой, — это восхитительный курортный район, расположенный на пропитанной солнцем полоске земли южного побережья, его крупнейший город носит то же название. Старый город был построен на отвесной скале, нависающей над гаванью, которая сейчас прекрасно реставрирована и живет суетной жизнью своих кафе, баров, ресторанов и чайных, расположенных у подножья древних городских стен. Этот район представлен также другими курортами: Алания и Сиде — большие города с громадными пляжами и богатейшей историей; Кемер — бурлящее и утонченное место, обладающее всеми удобствами для современного отдыхающего; Бельдиби, располагающий к размышлениям и пешим прогулкам; Белек, в котором, благодаря его мягкому климату, можно отдыхать и летом, и зимой.

Кушадасы — курортный город на севере Эгейского побережья, превратившийся из скромной рыбачьей деревеньки в большой город, в основном, благодаря своей популярности среди путешествующих на яхтах. Здесь потрясающее обилие магазинов и известный еженедельный базар.

Молодежи придется более всего по вкусу Бодрум — город, не затихающий никогда. Только на центральной пешеходной улице расположено более 70 баров и дискотек!

И, наконец, Мармарис — самый европейский из турецких курортов, хотя типично турецкая атмосфера окружает вас во время путешествия по узким улочкам старой части города, окруженного горами. Песчаный пляж подчеркнут двойной линией великолепных пальм. Мармарис являет собой «рог изобилия» в выборе еды по вполне умеренным ценам. Те, кто выберет для своего путешествия этот город, смогут побывать еще и в Греции, на острове Родос, до которого можно добраться морем всего за 50 минут. Причем без каких-либо сложностей с оформлением документов.

Но какой бы курорт ни выбрал турист, он всегда и везде будет окружен вниманием и заботой высококвалифицированного и доброжелательного персонала.

— А какой уровень комфортности обеспечивают курорты Турции?

— Обычно мы расселяем туристов в отелях от 3 до 5 звездочек, согласно их желанию. В каждом номере есть все удобства, кондиционер, телефон, почти во всех — в зависимости от категории отеля — телевизор, радио, фен, минибар, сейф (последний — за дополнительную плату). При каждом отеле работают ресторан, бар, дискотека, как правило, есть плавательный бассейн, свой пляж. В отелях 4-5 категорий — центры здоровья, сауна, турецкая баня, теннисные корты, водные виды спорта... Всего не перечесть! В одних отелях это входит в стоимость путевки, в других — за дополнительную плату.

— Какова стоимость путевки?

— 430-450 долларов за 7 дней, включая стоимость авиабилетов, трансфера, двухразового питания.

— Русский человек поесть любит. Поэтому остановитесь, пожалуйста, поподробнее на последнем пункте.

— Как правило, туристов кормят в ресторане отеля завтраком и ужином. Можно выбрать путевку с оплатой только завтрака. Тогда это будет стоить 416 долларов. В трех-четырехзвездочных отелях — шведский стол. Это очень удобно для отдыхающих, так как никто не ограничивает их ни в выборе, ни в количестве блюд. Еда отменная, а ассортимент настолько широк, что отведать все блюда за время отдыха просто невозможно!

— Вы так замечательно рассказываете, что хочется просто немедленно взять путевку — и к ласковому морю! Сезон еще не заканчивается?

— Сезон закончится еще нескоро: среднемесячная температура воздуха на турецких курортах в августе — 33 градуса, в сентябре — 30 градусов, в октябре — 27 градусов, а воды — 27, 26 и 25 градусов соответственно. А найти нас просто — московское агентство «Симены» находится на ул. Садовой Самотечной, 13 (это недалеко от метро «Цветной бульвар»). Подробнее вам могут объяснить по телефонам: 200-18-36, 200-39-49 и 288-26-66. А можно обратиться в дзержинское туристическое агентство «Угреша Тур», что на Лермонтова, 20а в здании АТС. Их телефоны: 550-04-44 и 551-01-76.

— Спасибо за подробный рассказ.

— Пожалуйста. Надеюсь, я убедил Вас и читателей «Угрешских вестей», что отдых в Турции — самый полноценный и не слишком дорогой.

Интервью
с помощью переводчика
вела О. ФОЛИНА

ВСЕ ВИДЫ ИЗДАТЕЛЬСКИХ РАБОТ
550-17-28

МЕНЯЮ

1 к. квартира 9/9 кирпичного дома по ул. Лермонтова на 1 к. кв. большей площади и более низкий этаж (кроме 1-го и последнего) или на 2 к. кв. по договоренности.
Тел. 551-57-63
13.00 — 16.00

МЕНЯЮ

3 к. квартиру на Силикате 6/9 п. д. пл. 58,1/43,4 кв. м смежно-изолированные, кухня 7, лоджия отделана вагонкой, застеклена, телефон. Зеленая зона. Надо 1-к. кв. + доплата.
Тел. 550-68-96
после 18.00

Мебель
отечественного и импортного производства.
Всегда в продаже!
Стенки и спальни, прихожие и кухни, мягкая и корпусная мебель, детские комнаты, кухонные уголки, а также хозяйственные товары, лаки, краски, чистящие, моющие средства

Для Вашей городской квартиры и загородного дома
Богатая гамма тонов и фактура ценных пород
Сверхпрочные, экологически чистые материалы
Строгий, элегантный дизайн

Магазин «УЮТ»
ул. Томилинская, д. 7. Работает без выходных
Авт. № 21,347. Ост. «Аптека». Тел. 551-68-63

ВСЕ ВИДЫ ПОЛИГРАФИЧЕСКИХ УСЛУГ
550-17-28

СДАЮ

2 к. квартиру без мебели с телефоном.
Тел. 550-72-66

Молодая семья *педагогов* из 3 человек
СНИМЕТ
2 к. квартиру с мебелью на длительный срок.
550-46-73

ГСК ТЭЦ-22

предлагает в рассрочку строящиеся гаражные боксы с подвалом раз. 6х4,5х3 м из шлакоблоков с толщиной стен 40 см. Свет. Отопление. Срок сдачи 01.10.97 г. Цена 37 млн. рублей.
ул. Школьная, между базой ЖКХ и железной дорогой.
Тел. 551-79-69 8.00 — 17.00,
551-68-82 20.00 — 23.00

МЕНЯЮ г. Псков на Дзержинский, Люберцы.
2 к. кв. + гараж. Пл. 47/29, 2/5 к. д. Комнаты изолированы, СУ раздел.
Телефон. Две лоджии остеклены. Престижный район.
Тел. 550-17-27
с10.00 до 18.00

УТЕРЯНЫ ДОКУМЕНТЫ
на имя
НИКОЛАЕВА Бориса Алексеевича.
Нашедших просим вернуть. Вознаграждение и конфиденциальность гарантируем.
Тел. 550-25-17
после 18.00

Вы покупаете у нас
Фотоаппараты
Nikon Kodak Canon
Konica Olympus
Пленку
Agfa Konica Kodak
Polaroid
Авиасалон 19 — 24 августа
и отдыхаете,
Фотомагазин «КОДАК»
ул. Угрешская, дом 20
а мы работаем!
Проявляем бесплатно вашу пленку, снятую на Авиасалоне
Печатаем на память лучшие кадры за 24 часа
550-75-15

КУПЛЮ
КПП для Москвича 2141 б/у и требующие ремонта до 500 тыс. рублей
Тел. 551-30-31

СРОЧНО ПРОДАЮ

номер АТС-550 с правом дарения, передачи в собственность.
Цена 3 млн. руб.
Тел. 557-55-42

КВАРТИР РЕМОНТ

Малярка. Плитка. Обои.
Электрика. Сантехника.
Столярка и другие виды работ.
Качественно, на совесть.
Без выходных.
Для жителей г. Дзержинского скидка 5%
Тел. 550-30-45

ПРОДАЮ
щенка боксера. Возраст 1 месяц. Письменный стол.
Тел. 550-26-73

ПРОДАЮ
кооперативный гараж по ул. Томилинской.
Тел. 550-30-00
(вечером)

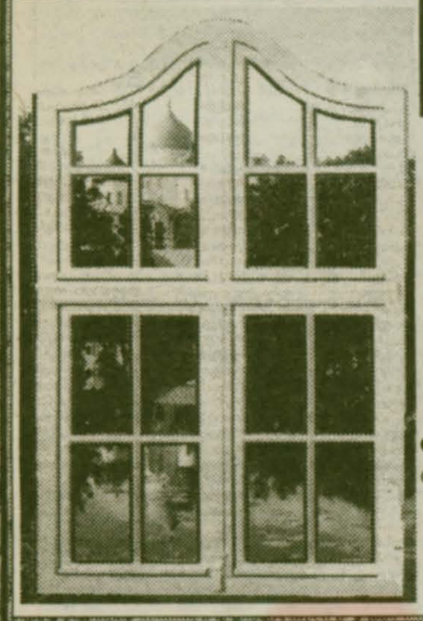

В НОВЫЙ ВЕК — С ОКНАМИ

Фирма «НОВЫЕ ОКНА — АТТИК»
Лучшее из возможного!

ОКНА из ПВХ, ДВЕРИ, СТЕКЛОПАКЕТЫ
немецкая технология и комплектующие
Лицензия МСЛ-028220
● Изготовление 5-7 дней ● Установка, доставка ● Любые размеры ● Отделка оконных проемов ● Гарантия 15 лет ●

г. Люберцы	тел. 554-80-34
г. Жуковский	тел. 556-42-06
м. «Рязанский пр-т»	тел. 371-37-18

АНГЛИЙСКИЙ
для детей
Индивидуальные занятия с опытным преподавателем.
Тел. 550-35-93
после 16.00

ДИПЛОМИРОВАННЫЙ ВОСПИТАТЕЛЬ

предлагает услуги няни-гувернантки для детей дошкольного и младшего школьного возраста.
Тел. 551-67-38

АНТИКОР от 200 т.р.
отеч.: WURTH; TECTYL
СИГНАЛИЗАЦИИ
CLIFFORD, PRESTIGE, EXCALIBUR, SICURA, SIRUO-777, MONUGOOSE и др. от 99 от 1000$
Сигнализация + MULT-LOCK скидка 10%
КОМПЛЕКСЫ
Сигнализация + центральный замок = Антикор бесплатно
ОТ 199 $
Пластмасса для ВАЗ, М-41, «Нива»
Металлические дуги для «Нивы»
Стеклоподъемники, иммобилайзеры, пейджер, антирадары, замки на КПП, капот. А/магнитолы от 130 $. Диагностика двигателей
г. Люберцы, пос. ЛКСМиК
Тел.: 558-13-89, 554-63-16, 554-73-78 без выходных

МП «ОЖИКОМ»

срочно требуются:
газосварщики, слесари-сантехники, мастер участка по обслуживанию жилого фонда
ул. Лермонтова, дом 14
Тел. 550-05-18

Международный *«КЛУБ ПОТРЕБИТЕЛЕЙ»*
приглашает желающих иметь дополнительный заработок к сотрудничеству по реализации:
✓ лекарственных средств
✓ лечебной и декоративной косметики
✓ оптики и др.
Тел. 551-07-96 после 20.00

ПРЕДПРИЯТИЮ
срочно требуются:
✔ оператор видеомонтажа
✔ радиомонтер со специальным образованием
Тел. 551-22-32

ОБЪЯВЛЯЕТСЯ НАБОР
в экспериментальную группу — 10 человек, которым требуется похудеть. Выплачивается вознаграждение за 1 кг снижения веса.
Тел. 551-18-13

«ЖИЛСТРОЙ»

приглашает на работу по контракту:
- моториста карбюраторных двигателей
- медника-сварщика
- квалифицированного слесаря-сантехника
- квалифицированного автомеханика со стажем работы по специальности
- прорабов

Оплата по договоренности.
Доставка на объекты служебным транспортом.
Капотня, ул. Верхние поля, дом 22а.
Тел. 358-37-38

МП «Информационный центр»
приглашает выпускников
гуманитарных и технических вузов на ***собеседование***
для оказания помощи при устройстве на работу.
Тел. 551-22-32

Предприятию срочно требуются на постоянную работу:
✓ столяры-плотники
✓ станочники по деревообработке
✓ стекольщики
✓ фасадчики и отделочники. Евроремонт.
551-65-82
550-04-44

МОНТАЖНОЕ УПРАВЛЕНИЕ N 8
филиал ОАО «Мосэнергомонтаж»
На постоянную работу требуются:
◆ слесари-монтажники по изготовлению м/конструкций, нестандартного оборудования и трубопроводов. Оплата труда сдельная;
◆ дипломированные электросварщики ручной сварки. Оплата труда сдельная;
◆ заведующая столовой;
◆ сторож по охране производственной базы.
Доставка к месту работы и обратно служебным транспортом
Тел. 550-57-26

Понедельник, 25 августа

ОРТ
6.00 Телеканал «Доброе утро».
9.00, 12.00, 15.00, 18.00, 1.15 Новости.
9.15, 18.15 «ДЕВУШКА ПО ИМЕНИ СУДЬБА».
9.55 «Поле чудес».
11.00 Футбольное обозрение.
11.30, 19.30 «Угадай мелодию».
12.15 «Жандарм и инопланетяне». Х/ф.
14.00 Оперный турнир во дворце княгини Шаховской.
14.25 Человек и закон.
15.20 «Погонщики диназавров». Мультсериал.
15.45 Марафон-15.
16.05 Звездный час.
16.40 «ГАРРИ — СНЕЖНЫЙ чЕЛОВЕК».
17.05 ...До шестнадцати и старше.
17.30 Вокруг света.
19.10 Час пик.
20.00 «Мы».
20.40 Спокойной ночи, малыши!
21.00 Время.
21.45 «КОШАЧИЙ ГЛАЗ». Х/ф.
23.25 «Серебряный шар». Н. Гончарова.
0.10 «РУССКАЯ ИДЕЯ». Х/ф.
1.25 Пресс-экспресс.

РТР
8.00, 11.00, 14.00, 17.00, 20.00, 23.00 Вести.
8.25, 17.30 Лукоморье.
8.50, 17.55 Посмотри на себя.
9.00 Православный календарь.
9.05 Мультфильмы.
9.35 Сам себе режиссер.
10.10, 19.00 «САНТА-БАРБАРА».
11.15, 16.15 Телемагазин «Квантум».
11.25 Наш сад.
11.55 «Последний единорог». М/ф.
13.25 Ретрошлягер.
13.40 Кругосветные парусные гонки.
13.55 Магазин недвижимости.
14.25 Тихий дом. Программа С.Шолохова.
15.05 Подиум Д'арт.
15.45 Я — хозяин.
16.20 «ТИ-Маркет» представляет.
16.30 «И это кино». Д/ф.
17.20 Там-там новости.
18.05 Новая Россия. Фестиваль региональных программ. «Жизнь моя — электричка».
18.40, 1.20 Товары — почтой.
18.45 Представляет «Проект-Арсенал».
20.35 Добрый вечер.
21.20 «ГРЕХ». Х/ф.
23.30 Нобелевские лауреаты. И.Бунин.
0.10 Дежурная часть.
0.40 Мастер-ралли-97.
0.55 Хамелеон.

ТВ ЦЕНТР
7.15 Мир вашему дому.
7.30 Информационно-развлекательная программа.
9.00, 11.45, 12.45, 14.45, 15.45, 16.45, 17.45, 19.55, 22.45 Новости.
9.30 Мультфильмы.
10.00 История с продолжением. «Ремонт».
10.15 «ДЖУЗЕППЕ ВЕРДИ». Х/ф.
11.40, 15.40, 22.05 Московский альбом.
12.00 Сказочный альбом.
12.25 Музыка всех поколений.
12.50 «ТРИЖДЫ О ЛЮБВИ». Х/ф.
14.25 «Бездомный Конгурджа». М/ф.
14.50 Брейн-ринг.
16.30, 18.00 Бизнес-класс.
16.50 «ГВАДЕЛУПЕ».
18.10 Золотая визитка.
18.15 — 18.28 Деловая Москва.
20.00 На самом деле.
20.20, 22.50 Прогноз погоды.
20.25 «ТЕЛОХРАНИТЕЛЬ». Х/ф.
22.10 Мультфильмы для взрослых.
22.55 «Московские байки».
23.20 «ФЕНИКС».
0.20 Новости красоты.

МОСКОВИЯ
7.00 Московия.
7.03 «К 850-летию Москвы». Выступление главы администрации Клинского района.
7.10 Русский календарь.
16.00 Деловой вестник.
16.05 «От зари до зари». О сегодняшнем дне племзавода «Заря Подмосковья».
16.20 Для всех и каждого.
18.30 Губернские известия.
18.35 Старая площадь, д.6.
18.45 «ЗИМНЯЯ ВИШНЯ».
19.15 Проект Россия.
19.30 Пой со мной.
19.35 Деловой экспресс.

НТВ
6.00, 6.30, 7.00, 7.30, 8.00, 8.30, 9.00 «Сегодня утром».
6.15, 7.15 Спорт.
6.25, 8.40, 18.00 Криминал.
6.35, 7.35 Карданный вал.
6.40 Градусник.
6.45 Этот день в истории.
6.50 За гранью.
7.20 Ретроновости.
7.40, 18.05 Я — телохранитель.
7.50 В печать.
8.15, 18.15 Впрок.
8.35 Новости шоу-бизнеса.
8.50 На свежую голову.
9.15 «ГАНГСТЕРСКИЕ ХРОНИКИ: АМЕРИКАНСКАЯ ИСТОРИЯ».
10.15 Телеигра «Пойми меня».
10.45 Новости кино.
11.00 «ИЛЛЮЗИИ ЛЮБВИ».
12.00, 14.00, 16.00 Сегодня днем.
12.20 Маски-шоу.
12.50 «Алиса в стране чудес». 2-я серия. М/ф.
13.00 «Стремление к небесам: история авиации». 8-я серия. «Конкуренция через Атлантику». Д/ф.
14.20 «ПОБЕГ ИЗО ЛЬДОВ». Х/ф.
16.10 «ГОЛУБОЕ ДЕРЕВО».
17.00 Дистанция 60.
18.30 Футбольный клуб.
19.00, 22.00 Сегодня вечером.
19.40 «ЗАЛОЖНИКИ». Х/ф.
22.45 «ШЕЙХ БАДИЯР ПО ПРОЗВИЩУ «ПИРАТ». 4-я серия. Х/ф.
23.40 Времечко.
0.10 Турнир «Большого шлема» в Нью-Йорке.

TV6 МОСКВА
7.00, 9.00, 14.50, 19.55, 21.00, 23.55 Шесть новостей.
7.10, 17.35, 0.20 Диск-канал.
7.40 Мультфильмы.
8.10, 18.10, 0.10 Дорожный патруль.
8.25, 9.30, 11.25, 13.35, 14.35, 16.35 «Спасибо за покупку!»
8.45, 11.15, 18.00 Аптека.
9.10 Киноподробно.
9.45, 18.30 «Ералаш».
10.10 «Назло рекордам!»
10.40, 18.50 «СЕМЬЯ КЭМПБЕЛЛОВ».
12.00 «Обозреватель».
12.50 «ОСП-студия».
14.05 Мультфильмы.
15.00 «ВАМ И НЕ СНИЛОСЬ». Х/ф.
17.05 «ФЛИППЕР».
19.20 «Письмо из Новосибирска».
20.05 «Акулы пера». Николай Расторгуев.
21.15 «ДЕЛОВЫЕ ЛЮДИ». Х/ф.
22.50 «Полвека на свете, 30 лет на сцене. Бари Алибасов». 1-я серия. Д/ф.
23.25 Катастрофы недели.

5 САНКТ-ПЕТЕРБУРГ
13.30, 16.30, 19.30, 21.25 Информ-ТВ. Новости России.
13.45, 20.10 «ИСТОРИЯ ЛЮБВИ».
14.35 Срок ответа сегодня.
15.05 Советы садоводам.
15.25 Парадоксы истории. «Несостоявшаяся дуэль».
15.55 Международное обозрение.
16.40, 23.20 ТСБ. «Вне закона».
16.55, 22.30 «СОБАЧЬЕ СЧАСТЬЕ». Х/ф.
17.49 Каша-малаша.
18.00 Ребятам о зверятах.
18.25 Телемагазин.
19.45 Спорт.
19.55 «Попугай Гал-Гал». М/ф.
21.00 VI Всемирная ярмарка «Российский фермер». Дневник.
21.30 Моя Россия.
21.55 Пенальти.

ТЕЛЕЭКСПО
7.00 «УЛИЦА КАРНО. ЖИЗНЬ ОДНА».
7.30 КлипSa.
8.40, 10.00, 10.35, 0.40 Магазин на диване.
9.00 «Мир красоты». Программа о косметике.
9.25, 10.20, 11.50 TV Club.
9.40 Ресторанный рейтинг.
10.15, 0.55 Телеэкспресс «Злоба дня».
10.40, 0.30 Телеказино.
10.50 Если хочешь быть здоров.
11.05, 12.10 «Новости красоты».
11.20 «УЛИЦА КАРНО. ВОЗВРАЩЕНИЕ».
1.05 КлипSa.

3 КАНАЛ
7.00, 19.30 Городские новости.
7.15, 16.00 Мультфильмы.
7.45 МУЗКАН.
8.15 «Золотой петушок».
8.45, 18.15 «УЖАСНЫЕ ИСТОРИИ СТАРОГО КРЕСЛА». 3-я серия. Х/ф.
9.45, 10.55, 18.00, 21.25 TV-shop.
10.00, 17.00 «НИКТО, КРОМЕ ТЕБЯ».
11.10 «ДОМ, В КОТОРОМ Я ЖИВУ». Х/ф.
12.55, 15.00 TV-club.
13.15 «ПРИКОСНОВЕНИЕ». Х/ф.
15.15 Золотой век.
15.45 Мой чемпион.
16.30 Зеленый остров.
19.15 Налоги и мы.
19.45 «ПОСЛЕДНИЙ ПОБЕГ». Х/ф.
21.40 «ГОД ДЖУЛЬЕТТЫ». Х/ф.
23.30 Наш Гайд-парк.
0.00 Загадки древних таинств.
0.15 Хит-парад 31.
0.45 Шоу «TV-shop».

7.00-10.00 Клипомания. VJ Саша Пряников.
10.00-11.00 Наше. VJ Аврора.
19.00-22.00 Клипомания. Включая «Три хита» от Лады и «CHER». VJ Аврора.
22.00-23.00 Наше. Л.Агутин, И.Николаев...
23.00-0.00 Шок-ток-шоу. Наташа Королева.
0.00-1.00 WHITNEY HOUSTON.

СТС
9.00 Детское время.
9.30 «Каспер и его друзья». М/ф.
10.00 «КРОШКА ХЬЮ». М/ф. 2-я серия.
10.30 Комедия на СТС. «НАПРЯГИ ИЗВИЛИНЫ».
11.00 «КРАСАВИЦА И ЧУДОВИЩЕ».
12.00 «ПЕРЕКРЕСТКИ».
13.40 «ГОЛЛИВУДСКИЕ ЖЕНЫ».
15.20 «СУМЕРЕЧНАЯ ЗОНА».
17.00 «Утиные истории».
17.30 «Чокнутый».
18.00 «ВОЗДУШНЫЙ ВОЛК».
19.00 «Подъем переворотом».
19.30 «Самые-самые!» Шоу-игра.
20.00 «ДАЛЛАС».
21.00 «ЗЕЛЕНЫЕ ПРОСТОРЫ». Х/ф.
21.30 Телефон спасения.
22.00 «ОТСТУПНИК». Х/ф.
23.00 Экстраординарное.
23.30 «Час совы». Ночное ток-шоу.

Вторник, 26 августа

ОРТ
6.00 Телеканал «Доброе утро».
9.00, 12.00, 15.00, 18.00, 0.25 Новости.
9.15, 18.15 «ДЕВУШКА ПО ИМЕНИ СУДЬБА».
10.00 Программа В.Познера «Мы».
10.55 Смехопанорама.
11.25 Домашняя библиотека.
11.30, 19.35 «Угадай мелодию». Телеигра.
12.15 «Русский транзит». 3-я серия.
13.10 Служу России!
13.50 Оперный турнир во дворце княгини Шаховской.
14.15 «Серебряный шар». Елена Кузьмина.
15.20 «Погонщики динозавров». М/ф.
15.45 Кварьете «Веселая квампания».
15.55 Мультитроллия.
16.15 Волшебный мир, или Синема.
16.40 «ГАРРИ — СНЕЖНЫЙ чЕЛОВЕК».
17.05 ...До шестнадцати и старше.
17.30 Вокруг света.
19.10 Час пик.
20.00 Тема.
20.40 Спокойной ночи, малыши!
21.00 Время.
21.45 «СУДЬБА МАРИНЫ». Х/ф.
23.35 «Человек по имени Алекс». Д/ф.
0.40 «КЛЮЧ ОТ ТРИДЦАТОЙ ДВЕРИ». Х/ф.
2.20 Пресс-экспресс.

РТР
8.00, 11.00, 14.00, 17.00, 20.00, 23.00 Вести.
8.25, 17.30 Лукоморье.
8.50, 17.55 Посмотри на себя.
9.00 Православный календарь.
9.05 «Котенок по имени Гав». М/ф.
9.35 Караоке по-русски.
10.10, 19.00 «САНТА-БАРБАРА».
11.15, 16.10 Телемагазин «Квантум».
11.25 Ретро-шлягер.
11.40-11.53 Кругосветные парусные гонки.
13.55 Магазин недвижимости.
14.25 Арена для сенсаций. «Смерть Н. Ежова».
14.50 «Романсиада-97». Гала-концерт.
15.45 Образ жизни.
16.20 «Ти-Маркет» представляет.
16.30 «И это кино». Д/ф.
17.20 Там-там новости.
18.05 Новое пятое колесо.
18.40, 1.25 Товары — почтой.
18.45 Представляет «Проект-Арсенал».
20.35 Добрый вечер.
21.10 «ОБЛАКО-РАЙ». Х/ф.
22.30 Момент истины.
23.35 Нобелевские лауреаты. Б.Пастернак.
0.15 Мастер-ралли-97.
0.30 Звуковая дорожка.
1.35 «АБСОЛЮТНАЯ ВЛАСТЬ». Х/ф.

ТВ ЦЕНТР
7.15 Мир вашему дому.
7.30 Информационно-развлекательная программа.
9.00, 11.45, 12.45, 14.45, 15.45, 16.45, 17.45, 19.55, 22.55 Новости.
9.25 Мультфильмы.
9.55 Вот так денек!
10.10 «ДЖУЗЕППЕ ВЕРДИ». Х/ф.
11.40, 15.40, 22.50 Московский альбом.
12.00 М/ф: «Синеглазка», «Жил отважный капитан».
12.25 Музыка всех поколений.
12.50 «ДВОЕ В НОВОМ ДОМЕ». Х/ф.
14.20 «Приключения домовенка». М/ф.
14.50 Университет на Моховой.
15.20 «Сивуч». Д/ф.
16.30, 18.00 Бизнес-класс.
16.50 «ГВАДЕЛУПЕ».
18.10 Золотая визитка.
18.15-18.28 Деловая Москва.
20.00 На самом деле.
20.20 Лицом к городу.
21.15 Футбол. Кубок УЕФА. «Днепр» — «Алания».
23.10 «Московские байки».
23.35 «ФЕНИКС».
0.30 Петровка, 38.
0.45 Новости красоты.

МОСКОВИЯ
7.00 Московия.
7.03 Слово о сокровенном. Скульптор Викулов Федор Васильевич.
7.10 Русский календарь.
16.00 Деловой вестник.
16.07 Импровизация на тему кофе.
16.20 Для всех и каждого.
18.30 Губернские известия.
18.45 Служба обратной связи.
19.00 Усадьба.
19.13 Мотор плюс.
19.30 Недвижимости — государственную защиту.
19.35 Деловой экспресс.

НТВ
6.00, 6.30, 7.00, 7.30, 8.00, 8.30, 9.00 «Сегодня утром».
6.15, 7.15 Спорт.
6.25, 8.40, 18.00 Криминал.
6.35, 7.35 Карданный вал.
6.40 Градусник.
6.45 Этот день в истории.
6.50 За гранью.
7.20 Ретроновости.
7.40, 18.05 Я — телохранитель.
7.50 В печать.
8.15, 18.15 Впрок.
8.35 Новости шоу-бизнеса.
8.50 На свежую голову.
9.00 Сегодня утром.
9.15 «ГАНГСТЕРСКИЕ ХРОНИКИ: АМЕРИКАНСКАЯ ИСТОРИЯ».
10.15 Телеигра «Пойми меня».
10.45 Новости кино.
11.00 «ИЛЛЮЗИИ ЛЮБВИ».
12.00, 14.00, 16.00 Сегодня днем.
12.20 Дог-шоу «Я и моя собака».
12.50 «АЛИСА В СТРАНЕ ЧУДЕС».
13.00 «Стремление к небесам: история авиации». 9-я серия. «Вертикальный полет». Д/ф.
14.20 «МАГАЗИНЧИК УЖАСОВ». Х/ф.
16.10 «ГОЛУБОЕ ДЕРЕВО».
17.00 Дистанция 60.
18.30 «Улица Сезам».
19.00, 22.00 Сегодня вечером.
19.40 «АЛИСА ЗДЕСЬ БОЛЬШЕ НЕ ЖИВЕТ». Х/ф.
21.40 Алло, Фима!
22.45 «ПРИВИДЕНИЯ». Фильм 1-й. «Я БУДУ ЗА ТОБОЙ СЛЕДИТЬ». Х/ф.
23.40 Времечко.
0.10 Турнир «Большого шлема» в Нью-Йорке.
1.10 «КАСПАР ХАУЗЕР». Часть 1-я. Х/ф.

TV6 МОСКВА
7.00, 9.00, 14.50, 19.55, 21.00, 23.55 Шесть новостей.
7.10, 17.35, 0.25 Диск-канал.
7.40 Мультфильмы.
8.10, 18.20, 0.10 Дорожный патруль.
8.20 Рецепты от «Цептера».
8.25, 9.25, 10.05, 11.25, 13.25, 16.35, 17.55 «Спасибо за покупку!»
8.45, 11.15, 18.10 Аптека.
9.10 Телеконкретно.
9.40 Вы — очевидец.
10.40, 18.50 «СЕМЬЯ КЭМПБЕЛЛОВ».
12.00 Катастрофы недели.
12.30 Шоу еды «Пальчики оближешь».
13.05, 1.10 Знак качества.
13.45 Кинескоп.
15.00 «Я ВАС ЛЮБИЛ». Х/ф.
17.05 «ФЛИППЕР».
18.35 Частный случай.
19.20 «Воронежские частушки».
20.05 «Профессия». «Музыкальный продюссер».
21.15 «БЫСТРЕЙ СМЫВАЙСЯ». Х/ф.
22.55 «Полвека на свете, 30 лет на сцене. Бари Алибасов». 2-я серия. Д/ф.
23.25 Те Кто. Андрей Битов.
1.30 Диск-канал «Ночной гость»: M. Farmer.

5 САНКТ-ПЕТЕРБУРГ
13.30, 16.30, 19.30, 21.25 Информ-ТВ. Новости России.
13.45, 20.10 «ИСТОРИЯ ЛЮБВИ».
14.35 Срок ответа сегодня.
15.05 Советы садоводам.
15.30 Легенда о певице.
15.55 Папа, мама, я — спортивная семья.
16.40 Телеслужба безопасности. «Вне закона».
16.55, 22.30 «СОБАЧЬЕ СЧАСТЬЕ». Х/ф. 2-я серия.
17.50 От и до...
18.05 Студия «Вообрази».
18.25 Телемагазин.
19.45 Спорт.
19.55 «Шаро-художник». Мультфильмы.
21.00-22.30 Телестанция «Моя Россия».
21.30 VI Всемирная ярмарка «Российский фермер». Дневник.
21.40 Поэзия Марины Цветаевой.
21.45 Музыка из Петербурга. В честь Ольги Моисеевой.
23.20 Телеслужба безопасности.

ТЕЛЕЭКСПО
7.00 «УЛИЦА КАРНО. ВОЗВРАЩЕНИЕ».
7.30 КлипSa.
8.40, 10.00, 10.35, 0.40 Магазин на диване.
8.55 Полчаса о туризме.
9.40, 10.20, 11.50 TV Club.
9.55 Если хочешь быть здоров.
10.15, 0.55 Телеэкспресс «Злоба дня».
10.40, 0.30 Телеказино.
11.00, 12.10 «Новости красоты».
11.20 «УЛИЦА КАРНО. РЯДОМ С МОЕЙ БЛОНДИНКОЙ».
1.05 КлипSa.
1.35 А-Эротика.
1.45 «В ПОИСКАХ ДУШИ». Х/ф.

3 КАНАЛ
7.00, 19.30 Городские новости.
7.15, 16.00 Мультфильмы.
7.45 Золотой век.
8.15 «Золотой петушок».
8.45, 18.15 «УЖАСНЫЕ ИСТОРИИ СТАРОГО КРЕСЛА». 4-я серия. Х/ф.
9.45, 10.55, 18.00, 21.25 TV-shop.
10.00, 17.00 «НИКТО, КРОМЕ ТЕБЯ».
11.10 «ПОСЛЕДНИЙ ПОБЕГ». Х/ф.
12.55, 15.00, 19.15 TV-club.
13.15 «ГОД ДЖУЛЬЕТТЫ». Х/ф.
15.15 Ноу-хау.
15.45 «Кроха».
16.45 Аргументы и факты.
19.45 «МИЛЛИОНЫ ФЕРФАКСА». Х/ф.
21.40 «ВОРОНЬЕ РАДИО». Х/ф.
23.30 Экстро-НЛО.
23.45 Хит-парад 31.
0.20 Шоу «TV-shop».

7.00-10.00 Клипомания. VJ Аврора.
10.00-11.00 Наше. VJ Дарья Субботина.
19.00-22.00 Клипомания. Включая «Три хита» от «A-Студио» и «CRANBERRIES». VJ Тутта Ларсен.
22.00-23.00 Народная программа. Ведущие — работники сексшопов.
23.00-0.00 Наше. Дельфин и «Немальчишник», «Иван-кайф». VJ Саша Пряников.
0.00-3.00 Клипомания. VJ Тутта Ларсен.

СТС
9.00 «Утиные истории».
9.30 «Чокнутый».
10.00 «ВОЗДУШНЫЙ ВОЛК».
11.00, 21.30 Телефон спасения.
11.30 «ОТСТУПНИК». Х/ф.
12.30, 23.00 Экстраординарное.
13.00, 20.00 «ДАЛЛАС».
14.00, 21.00 «ЗЕЛЕНЫЕ ПРОСТОРЫ». Х/ф.
14.30 Магазин путешествий.
14.45 Час совы.
15.45 «Каспер и его друзья». М/ф.
17.00 «Утиные истории».
17.30 «Чокнутый».
18.00 «ВОЗДУШНЫЙ ВОЛК».
19.00 Спорт на СТС.
19.30 «Осторожно, модерн!» Комедийная программа.
22.00 «КЕГНИ И ЛЕЙСИ». Х/ф.
23.30 «Час совы». Ночное ток-шоу.

Среда, 27 августа

6.00 Телеканал «Доброе утро».
9.00, 12.00, 15.00, 18.00, 0.10 Новости.
9.15, 18.15 «ДЕВУШКА ПО ИМЕНИ СУДЬБА».
10.00 Тема.
10.45 В мире животных.
11.20 Домашняя библиотека.
11.30, 19.35 «Угадай мелодию».
12.15 «РУССКИЙ ТРАНЗИТ». 4-я серия.
13.10 «Колесо истории».
13.50 Оперный турнир во дворце княгини Шаховской.
14.15 «Серебряный шар». Серафима Бирман.
15.20 «Погонщики динозавров». М/ф.
15.45 Кактус и К.
15.55 До-ми-соль.
16.15 Зов джунглей.
16.40 «ГАРРИ — СНЕЖНЫЙ ЧЕЛОВЕК».
17.05 ...До шестнадцати и старше.
17.30 Вокруг света.
19.10 Час пик.
20.00 «Чтобы помнили...» Алексей Смирнов.
20.40 Спокойной ночи, малыши!
21.00 Время.
21.45 «РАЗВЕДЧИКИ». Х/ф.
23.15 Поет Лайма Вайкуле.
0.25 «ДВЕ ЖЕНЩИНЫ». 1-я серия. Х/ф.
1.55 Пресс-экспресс.

РТР
8.00, 11.00, 14.00, 17.00, 20.00, 23.00 Вести.
8.25, 17.35 Лукоморье.
8.45, 17.55 Посмотри на себя.
8.55 «Случай на болоте», «Ворона». М/ф.
9.00 Православный календарь.
9.05 «Котенок по имени Гав». М/ф.
9.35 L-клуб.
10.10, 19.00 «САНТА-БАРБАРА».
11.15, 16.10 Телемагазин «Квантум».
11.30 Новое пятое колесо.
12.00 «НЕОБЫЧАЙНЫЕ ПРИКЛЮЧЕНИЯ МИСТЕРА ВЕСТА В СТРАНЕ БОЛЬШЕВИКОВ».
13.25 Ретро-шлягер.
13.40 Кругосветные парусные гонки.
13.55 Магазин недвижимости.
14.25 «На опушке озябшей души...» Г.Матвеев.
14.50 Ноу-хау.
15.05 Телескоп.
15.45 Парламентарий.
16.20 «ТИ-Маркет» представляет.
16.25 «Две руки», «Стекло». Мультфильмы.
16.30 «И это кино». Д/ф.
17.20 Там-там новости.
18.05 «Лешкин луг». Д/ф. Часть 4-я.
18.40, 1.10 Товары — почтой.
18.45 Представляет «Проект-Арсенал».
20.35 Добрый вечер.
21.20 «ПЕЙЗАЖ С ТРЕМЯ КУПАЛЬЩИЦАМИ». Х/ф.
23.35 Нобелевские лауреаты. М.Шолохов.
0.15 Мастер-ралли-97.
0.30 Кафе Обломов.
1.20 «РАЗЫСКИВАЕТСЯ ОПАСНЫЙ ПРЕСТУПНИК». Х/ф.

ТВ ЦЕНТР
7.15 Мир вашему дому.
7.30 Информационно-развлекательная программа.
9.00, 11.45, 12.45, 14.45, 15.45, 16.45, 17.45, 19.55, 22.45 Новости.
9.25 «Сказка для больших и маленьких», «Кубик». Мультфильмы.
9.55 Вот так денек!
10.15 «ДЖУЗЕППЕ ВЕРДИ». Х/ф.
11.40, 15.40, 22.40 Московский альбом.
12.00 Сказочный альбом. «Ненаглядное пособие».
12.25 Музыка всех поколений.
12.55 «СКОРОСТЬ». Х/ф.
14.50 Облако 9.
15.20 «Скорпионы и тарантулы». Д/ф.
16.30, 18.00 Бизнес-класс.
16.50 «ГВАДЕЛУПЕ».
18.10 Золотая визитка.
18.15-18.28 Деловая Москва.
20.00 На самом деле.
20.25 «РАБА ЛЮБВИ». Х/ф.
22.10 Один фильм — четыре дебюта. «Воспоминания о звездном билете».
22.55 «Московские байки».
23.20 «ФЕНИКС».
0.20 Новости красоты.

МОСКОВИЯ
7.00 Московия.
7.03 Выступает глава администрации Сергиево-Посадского района.
7.10 Русский календарь.
16.00 Деловой вестник.
16.07 Усадьба.
16.20 Для всех и каждого.
18.30 Губернские известия.
18.45 «ЗИМНЯЯ ВИШНЯ».
19.15 Очень дальнее Подмосковье.
19.30 Пой со мной.
19.35 Деловой экспресс.

НТВ
6.00, 6.30, 7.00, 7.30, 8.00, 8.30, 9.00 «Сегодня утром».
6.15, 7.15 Спорт.
6.25, 8.40, 18.00 Криминал.
6.35, 7.35 Карданный вал.
6.40 Градусник.
6.45 Этот день в истории.
6.50 За гранью.
7.20 Ретроновости.
7.40, 18.05 Я — телохранитель.
7.50 В печать.
8.15, 18.15 Впрок.
8.35 Новости шоу-бизнеса.
8.50 На свежую голову.
9.00 Сегодня утром.
9.15 «ГАНГСТЕРСКИЕ ХРОНИКИ: АМЕРИКАНСКАЯ ИСТОРИЯ».
10.15, 18.30 Программа для детей «Улица Сезам».
10.45 Новости кино.
11.00 «ИЛЛЮЗИИ ЛЮБВИ».
12.00, 14.00, 16.00 Сегодня днем.
12.20 Своя игра.
12.50 «Алиса в Зазеркалье». 1-я серия. М/ф.
13.00 «Стремление к небесам: история авиации». 10-я серия. «Истребители».
14.20 «И ВОРЫ ЛЮБЯТ». Х/ф.
16.10 «ГОЛУБОЕ ДЕРЕВО».
17.00 Дистанция 60.
19.00, 22.00 Сегодня вечером.
19.40 Доктор Угол.
20.00 Футбол. Лига чемпионов: «Спартак» (Москва) — «Кошице» (Словакия).
22.45 «ПРИВИДЕНИЯ». Фильм 2-й. «КРОВЬ И ВОДА». Х/ф.
23.40 Времечко.
0.10 Турнир «Большого шлема» в Нью-Йорке.
1.10 «КАСПАР ХАУЗЕР».

TV6 МОСКВА
7.00, 9.00, 14.50, 19.55, 21.05, 0.05 Шесть новостей.
7.10, 17.35, 0.35 Диск-канал.
7.40 Мультфильмы.
8.10, 18.20, 0.20 Дорожный патруль.
8.20 Рецепты от «Цептера».
8.25, 9.10, 11.25, 13.45, 14.35, 16.40, 17.55 Телемагазин «Спасибо за покупку!»
8.45, 11.15, 18.10 Аптека.
9.30 Шоу Ивана Демидова «Обоз».
10.05 Программа «Тольяттинский идол».
10.40, 18.50 «СЕМЬЯ КЭМПБЕЛЛОВ».
12.00 «ОХОТА НА КЛОДА ДАЛЛАСА». Х/ф.
14.05 Мультфильмы.
15.00 «ШКОЛЬНЫЙ ВАЛЬС». Х/ф.
17.05 «ФЛИППЕР».
18.35 Частный случай.
19.20 «Легенды Пяти Гор».
20.05 «Я сама»: «Долой патриархат».
21.20 «БЫСТРЕЙ СМЫВАЙСЯ II». Х/ф.
23.05 «Полвека на свете, 30 лет на сцене. Бари Алибасов». Д/ф.
23.40 Те Кто. Маргарита Терехова.
1.20 Знак качества.
1.40 Диск-канал «Мелодии любви».

5 САНКТ-ПЕТЕРБУРГ
13.30, 16.30, 19.30, 21.25 Информ-ТВ. Новости России.
13.45, 20.10 «ИСТОРИЯ ЛЮБВИ».
14.35 Срок ответа сегодня.
15.05 Советы садоводам.
15.25 Хуторок.
15.55 Звездный розыгрыш.
16.40, 23.20 Телеслужба безопасности.
16.55, 22.30 «ПОБЕДИТЬ АЛЯСКУ». Х/ф.
17.50 Ржавые провода.
18.25 Телемагазин.
19.45 Спорт.
19.55 «Бау-бум», «Крот и автомобиль». М/ф.
21.00-22.30 Телестанция «Моя Россия».
21.30 VI Всемирная ярмарка «Российский фермер». Дневник.
21.40 Поэзия Марины Цветаевой.
21.45 Сокровища Петербурга. «Красная нить». Часть 1-я.
22.00 Парадоксы истории. «Дело 29 экспроприаторов».

ТЕЛЕЭКСПО
7.00 «УЛИЦА КАРНО. РЯДОМ С МОЕЙ БЛОНДИНКОЙ».
7.30, 1.05 КлипSa.
8.40, 10.35, 0.40 Магазин на диване.
9.00 «Коллекция».
9.20 Мастерружье.
9.45, 10.20, 11.50 TV Club.
10.15, 0.55 Телеэкспресс «Злоба дня».
10.40, 0.30 Телеказино.
11.00, 12.10 «Новости красоты».
11.20 «УЛИЦА КАРНО. БОЛЬШАЯ ИСТОРИЯ».
1.35 Полчаса о туризме.
2.00 А-Эротика.

3,1 КАНАЛ
7.00, 19.30 Городские новости.
7.15, 16.00 Мультфильмы.
7.45 Зеленый остров.
8.15 «Золотой петушок».
8.45, 18.15 «УЖАСНЫЕ ИСТОРИИ СТАРОГО КРЕСЛА». 5-я серия. Х/ф.
9.45, 10.55, 18.00, 21.30 TV-shop.
10.00, 17.00 «НИКТО, КРОМЕ ТЕБЯ».
11.10 «МИЛЛИОНЫ ФЕРФАКСА». Х/ф.
12.55, 15.00, 19.15 TV-club.
13.15 «ВОРОНЬЕ РАДИО». Х/ф.
15.15 Культура России.
15.45 Ключевой момент.
16.30 Градъ-город.
19.45 «ЛЕТЯТ ЖУРАВЛИ». Х/ф.
21.40 «РАБА ЛЮБВИ». Х/ф.
23.30 Наш Гайд-парк.
0.00 Помоги мне, Лилиана.
0.15 Хит-парад 31.
0.50 Шоу «TV-shop».
1.20 «Клубничный» десерт.

7.00-10.00 Клипомания. VJ Тутта Ларсен.
10.00-11.00 Наше. VJ Саша Пряников.
19.00-20.30 «По вашим заявкам».VJ С. Пряников.
20.30-21.00 «От СИ до ДИ». Новости рынка грамзаписи. VJ Вера Боксер.
21.00-22.00 Клипомания, включая «Три хита» от Е.Осина и «GARBAGE». VJ Дарья Субботина.
22.00-23.00 Наше. Шандор, Ю.Шевчук...
23.00-0.00 Шок-ток-шоу. Гость в студии — Вася Богатырев.
0.00-3.00 Клипомания. VJ Дарья Субботина.

СТС
9.00, 17.00 «Утиные истории».
9.30, 17.30 «Чокнутый».
10.00, 18.00 «ВОЗДУШНЫЙ ВОЛК».
11.00, 21.30 Телефон спасения.
11.30, 22.00 «КЕГНИ И ЛЕЙСИ». Х/ф.
12.30, 23.00 Экстраординарное.
13.00, 20.00 «ДАЛЛАС».
14.00, 21.00 «ЗЕЛЕНЫЕ ПРОСТОРЫ». Х/ф.
14.30 Магазин путешествий.
14.45 Час совы.
15.45 «Каспер и его друзья». М/ф.
19.00 Спорт на СТС.
19.30 Музыкальный проспект.
23.30 «Час совы». Ночное ток-шоу.

Четверг, 28 августа

6.00 Телеканал «Доброе утро».
9.00, 12.00, 15.00, 18.00, 0.15 Новости.
9.15, 18.15 «ДЕВУШКА ПО ИМЕНИ СУДЬБА».
10.00 «Чтобы помнили...»
10.45 Клуб путешественников.
11.30 Домашняя библиотека.
11.40 Смак.
12.15 «РУССКИЙ ТРАНЗИТ». 5-я серия.
13.10 Очевидное-невероятное.
13.50 Оперный турнир во дворце княгини Шаховской.
14.15 «Серебряный шар». Вивьен Ли.
15.20 «Погонщики динозавров». М/ф.
15.45 Остров Чунга-Чанга.
16.15 Лего-го!
16.40 «ГАРРИ — СНЕЖНЫЙ ЧЕЛОВЕК».
17.05 ...До шестнадцати и старше.
17.30 Вокруг света.
19.10 Час пик.
19.30 Джентльмен-шоу.
20.00 Моя семья: квартирный вопрос.
20.40 Спокойной ночи, малыши!
21.00 Время.
21.45 «СОММЕРСБИ». Х/ф.
23.45 Магия: мир сверхъестественного.
0.30 «ДВЕ ЖЕНЩИНЫ». 2-я серия. Х/ф.
2.10 Пресс-экспресс.

РТР
8.00, 11.00, 14.00, 17.00, 20.00, 23.00 Вести.
8.25, 17.30 Лукоморье.
8.50, 17.55 Посмотри на себя.
9.00 Православный календарь.
9.05 «Котенок по имени Гав». М/ф.
9.35 Бесконечное путешествие.
10.10, 19.00 «САНТА-БАРБАРА».
11.15, 16.10 Телемагазин «Квантум».
11.30 Пилигрим.
12.00 «БЕЗУМНАЯ ЛОРИ». Х/ф. 1-я серия.
12.55 Кумиры. Николай Симонов.
13.40 Кругосветные парусные гонки.
13.55 Магазин недвижимости.
14.25 В мире животных.
14.50 «Красная книга».
15.05 Дворянское собрание.
15.45 На пороге века.
16.20 «ТИ-Маркет» представляет.
16.30 «И это кино». Документальный сериал (Франция).
17.20 Там-там новости.
18.05 Люди, деньги, жизнь...
18.40, 0.30 Товары — почтой.
18.45 Представляет «Проект-Арсенал».
20.35 Добрый вечер.
21.20 «НЕОБЫКНОВЕННАЯ ВЫСТАВКА». Х/ф.
23.35 Нобелевские лауреаты. А.Солженицын.
0.15 Мастер-ралли-97.
0.40 «...ЦЕНЗУРУ К ПАМЯТИ НЕ ДОПУСКАЮ». Х/ф.

ТВ ЦЕНТР
7.15 Мир вашему дому.
7.25 Программа передач.
7.30 Информационно-развлекательная программа.
9.00, 11.45, 12.45, 14.45, 15.45, 16.45, 17.45, 19.55, 22.45 Новости.
9.25 Мультфильмы.
9.55 Вот так денек!
10.10 «ДЖУЗЕППЕ ВЕРДИ». Х/ф.
11.40, 15.40, 22.10 Московский альбом.
12.00 Сказочный альбом. «Ох, отдохнул», «Будь моим слоном».
12.25 Музыка всех поколений.
12.50 «ВОЗЬМИ МЕНЯ С СОБОЙ». Х/ф.
14.10 Автошоу.
14.50 Хроно.
15.20 «Змеи». Д/ф.
16.30, 18.00 Бизнес-класс.
16.50 «ГВАДЕЛУПЕ».
18.10 Золотая визитка.
18.15-18.28 Деловая Москва.
20.00 На самом деле.
20.20, 22.50 Прогноз погоды.
20.25 «НА ДЕРИБАСОВСКОЙ ХОРОШАЯ ПОГОДА, ИЛИ НА БРАЙТОН-БИЧ ОПЯТЬ ИДУТ ДОЖДИ». Х/ф.
22.15 Манеж, манеж...
22.55 «Московские байки».
23.20 «ФЕНИКС».
0.20 Новости красоты.

МОСКОВИЯ
7.00 Московия.
7.03 Слово руководителям Московской области.
7.10 Русский календарь.
7.12, 16.25 Погода.
16.00 Деловой вестник. Агроновости.
16.05 Наш сериал.
16.20 Для всех и каждого.
18.30 Губернские известия.
18.40 Русский дом.
19.35 Деловой экспресс.

НТВ
6.00, 6.30, 7.00, 7.30, 8.00, 8.30, 9.00 «Сегодня утром».
6.15, 7.15 Спорт.
6.25, 8.40, 18.00 Криминал.
6.35, 7.35 Карданный вал.
6.40 Градусник.
6.45 Этот день в истории.
6.50 За гранью.
7.20 Ретроновости.
7.40, 18.05 Я — телохранитель.
7.50 В печать.
8.15, 18.15 Впрок.
8.35 Новости шоу-бизнеса.
8.50 На свежую голову.
9.00 Сегодня утром.
9.15 «ГАНГСТЕРСКИЕ ХРОНИКИ: АМЕРИКАНСКАЯ ИСТОРИЯ».
10.15, 18.30 «Улица Сезам».
10.45 Новости кино.
11.00 «ИЛЛЮЗИИ ЛЮБВИ».
12.00, 14.00, 16.00 Сегодня днем.
12.20 Устами младенца.
12.50 «Алиса в Зазеркалье». 2-я серия. М/ф.
13.00 «Стремление к небесам: история авиации». 11-я серия. «Романтика полета». Д/ф.
14.20 «СВЕРКАЮЩИЕ СЕДЛА». Х/ф.
16.10 «ГОЛУБОЕ ДЕРЕВО».
17.00 Дистанция 60.
19.00, 22.00 Сегодня вечером.
19.40 «ВОЗВРАТА НЕТ». Х/ф.
22.45 Фестиваль мини-сериалов. «ПРИВИДЕНИЯ». Фильм 3-й. «МАССАЖ».
23.40 Времечко.
0.10 Турнир «Большого шлема» в Нью-Йорке.
1.10 «ПРИВЕТ, МАМА!» Х/ф.

TV6 МОСКВА
15.00 Программа передач.
15.05 История Государства Российского. «ТИШИНА». 1-я серия.
16.50, 18.00 «Спасибо за покупку!»
17.05 «ФЛИППЕР».
17.35, 0.45 Диск-канал.
18.10 Аптека.
18.20, 0.30 Дорожный патруль.
18.35 Частный случай.
18.50 «СЕМЬЯ КЭМПБЕЛЛОВ».
19.20 «Две песни о Севере».
19.55, 21.05, 0.15 Шесть новостей.
20.05 Ток-шоу «Сделай шаг».
21.20 Д/ф. «Полвека на свете, 30 лет на сцене. Бари Алибасов». 4-я серия.
21.50 «На-На». «Прикинь, да!?»
23.50 Те Кто. Евгений Миронов.
1.30 Знак качества.
1.50 Диск-канал «Все это рок-н-ролл».

5 САНКТ-ПЕТЕРБУРГ
16.30, 21.25 Информ-ТВ. Новости России.
16.40, 20.10 «ИСТОРИЯ ЛЮБВИ».
17.35, 22.30 «ПОБЕДИТЬ АЛЯСКУ». Х/ф. 2-я серия.
18.25 Телемагазин.
19.30 Информ-ТВ.
19.45 Спорт.
19.55 «Крот и зонтик». Мультфильм.
21.00-22.30 Телестанция «Моя Россия».
21.30 VI Всемирная ярмарка «Российский фермер». Дневник.
21.40 Поэзия Марины Цветаевой.
21.45 Дом кино. «Новые имена».
23.20 Телеслужба безопасности.

ТЕЛЕЭКСПО
7.00 «УЛИЦА КАРНО. БОЛЬШАЯ ИСТОРИЯ».
7.30, 1.20 КлипSa.
8.40, 10.00, 10.35 Магазин на диване.
9.00 «Мир красоты». Программа о косметике.
9.25, 10.20, 11.50 TV Club.
9.40 Пресс-пати А.Вульфа.
10.15, 1.15 Телеэкспресс «Злоба дня».
10.40, 0.30 Телеказино.
10.50 Если хочешь быть здоров.
11.05, 12.10 Магазин на диване: «Новости красоты».
11.20 «УЛИЦА КАРНО. ТРУДНАЯ ПОРА».
0.40 «Объектор 2». Информационно-развлекательная программа.
1.50 В постели с...
2.10 А-Эротика.

3,1 КАНАЛ
7.00, 19.30 Городские новости.
7.15, 16.00 Мультфильмы.
7.45 Ноу-хау.
8.15 «Золотой петушок».
8.45, 18.15 «УЖАСНЫЕ ИСТОРИИ СТАРОГО КРЕСЛА». 6-я серия. Х/ф.
9.45, 10.55, 18.00, 22.00 TV-shop.
10.00, 17.00 «НИКТО, КРОМЕ ТЕБЯ».
11.10 «ЛЕТЯТ ЖУРАВЛИ». Х/ф.
12.55, 15.00, 19.15 TV-club.
13.15 «РАБА ЛЮБВИ». Х/ф.
15.15 Предприниматель.
15.50 Детская юмористическая программа «День ДЮ».
16.30 Доживем до воскресенья.
19.45 «КАНУВШЕЕ ВРЕМЯ». Х/ф.
22.15 «БЕРЛИН, АЛЕКСАНДЕРПЛАТЦ». 2-я серия. Х/ф.
23.25 Экстро-НЛО.
23.40 Хит-парад 31.
0.15 Шоу «TV-shop».
0.45 «Клубничный» десерт.

7.00-10.00 Клипомания. VJ Дарья Субботина.
10.00-11.00 Наше. VJ Аврора.
19.00-22.00 Клипомания, включая «Три хита» от П.Кашина и KIM WILDE. VJ Саша Пряников.
22.00-23.00 Народная программа. Ведущие — ведущие телевидения.
23.00-0.00 Наше. Час отечественной музыки. В программе А.Малинин, Л.Вайкуле... VJ Тутта Ларсен.
0.00-3.00 Клипомания. VJ Саша Пряников.

СТС
9.00, 17.00 «Утиные истории».
9.30, 17.30 «Чокнутый».
10.00, 18.00 «ВОЗДУШНЫЙ ВОЛК».
11.00, 21.30 Телефон спасения.
11.30, 22.00 «КЕГНИ И ЛЕЙСИ». Х/ф.
12.30, 23.00 Экстраординарное.
13.00, 20.00 «ДАЛЛАС».
14.00, 21.00 «ЗЕЛЕНЫЕ ПРОСТОРЫ». Х/ф.
14.30 Магазин путешествий.
14.45 Час совы.
15.45 «Каспер и его друзья». М/ф.
19.00 Спорт на грани...
19.30 «Балда». Игра для умных.
23.30 «Час совы». Ночное ток-шоу.

Пятница, 29 августа

ОРТ
6.00 Телеканал «Доброе утро».
9.00, 12.00, 15.00, 18.00, 23.25 Новости.
9.15, 18.15 «ДЕВУШКА ПО ИМЕНИ СУДЬБА».
10.05 Моя семья: квартирный вопрос.
10.45 Пока все дома.
11.20 Домашняя библиотека.
11.25 Играй, гармонь любимая!
12.15 «Русский транзит». 6-я серия.
13.10 Джентльмен-шоу.
13.50 Оперный турнир во дворце княгини Шаховской.
14.15 «Серебряный шар».
15.20 «Маугли». М/ф.
16.55 «50 х 50».
17.30 Шахтерское лето-97.
19.15 Человек и закон.
19.45 Поле чудес.
20.40 Спокойной ночи, малыши!
21.00 Время.
21.45 «СТРОГО НА ЮГ». 23-я серия. Х/ф.
22.45 Взгляд.
23.40 «НАЙТИ И УНИЧТОЖИТЬ». Х/ф.
1.15 Пресс-экспресс.

РТР
8.00, 11.00, 14.00, 17.00, 20.00, 23.00 Вести.
8.25, 17.30 Лукоморье.
8.50, 17.55 Посмотри на себя.
9.00 Православный календарь.
9.05 «Котенок по имени Гав». М/ф.
9.35 «Аншлаг» представляет: Ф. Киркоров.
10.10, 19.00 «САНТА-БАРБАРА».
11.15, 16.10 Телемагазин «Квантум».
11.30 Люди, деньги, жизнь...
12.00 «БЕЗУМНАЯ ЛОРИ». Х/ф. 2-я серия.
13.15 Сад культуры.
13.40 Кругосветные парусные гонки.
13.55 Магазин недвижимости.
14.25 Момент истины.
14.50 «Эпизоды из жизни артиста». С. Рихтер.
15.30 Минарет.
15.45 Золотая карта России.
16.20 «ТИ-Маркет» представляет.
16.30 «И это кино». Д/ф.
17.20 Там-там новости.
18.05 «Лешкин луг». Д/ф. Часть 5-я.
18.40 Товары — почтой.
18.45 Представляет «Проект-Арсенал».
20.35 Добрый вечер.
21.20 «ГРАНАТОВЫЙ БРАСЛЕТ». Х/ф.
23.35 Нобелевские лауреаты. И.Бродский.
0.15 Мастер-ралли-97.
0.30 Товары — почтой.
0.40 «ЧТО-ТО СВЕТЛОЕ». Х/ф.
2.15 Ночной экспресс.

ТВ ЦЕНТР
7.15 Мир вашему дому.
7.30 Информационно-развлекательная программа.
9.00, 11.45, 12.45, 14.45, 15.45, 16.45, 17.45, 19.55, 22.45 Новости.
9.25 М/ф: «Тараканище», «Филиппок».
9.55 Вот так денек!
10.10 «ТАЙНА ЖЕЛЕЗНОЙ ДВЕРИ». Х/ф.
11.40, 15.40, 22.30 Московский альбом.
12.00 Сказочный альбом. «Сиротка Энни», «Медвежонок Бухтух».
12.25 Музыка всех поколений.
12.50 «УБЕГАЮЩИЙ АВГУСТ». Х/ф.
14.15 Козырная карта.
14.50 Наблюдатель.
15.20 «Волк». Д/ф.
16.30, 18.00 Бизнес-класс.
16.50 «ГВАДЕЛУПЕ».
18.10 Золотая визитка.
18.15-18.28 Деловая Москва.
20.00 На самом деле.
20.25 «СРЕДИЗЕМНОМОРЬЕ». Х/ф.
22.50 «Московские байки».
23.20 «В ПОГОНЕ ЗА ТЕНЬЮ». Х/ф.
1.05 Хроно.
1.30 Новости красоты.

МОСКОВИЯ
7.00 Московия.
7.03 Слово о сокровенном. Поэт Владимир Костров.
7.10 Русский календарь.
7.12, 16.25 Погода.
16.00 По страницам «Русского дома».
16.20 Для всех и каждого.
18.30 Губернские известия.
18.38 Служба обратной связи.
18.45 «ЗИМНЯЯ ВИШНЯ». Телесериал.
19.15 Зоомагазин.
19.30 Пой со мной.
19.35 Деловой экспресс.
19.45 Погода, анонс.

НТВ
6.00, 6.30, 7.00, 7.30, 8.00, 8.30, 9.00 «Сегодня утром».
6.15, 7.15 Спорт.
6.25, 8.40, 18.00 Криминал.
6.35, 7.35 Карданный вал.
6.40 Градусник.
6.45 Этот день в истории.
6.50 За гранью.
7.20 Ретроновости.
7.40, 18.05 Я — телохранитель.
7.50 В печать.
8.15, 18.15 Впрок.
8.35 Новости шоу-бизнеса.
8.50 На свежую голову.
9.15 «ГАНГСТЕРСКИЕ ХРОНИКИ: АМЕРИКАНСКАЯ ИСТОРИЯ».
10.15 Программа для детей «Улица Сезам».
10.45 Новости кино.
11.00 «МОЯ ПОСЛЕДНЯЯ МЕЧТА БУДЕТ О ВАС». 1-я серия. «ШАРЛОТТА, ИЛИ НЕСЧАСТНАЯ ЛЮБОВЬ». Х/ф.
12.00, 14.00, 16.00 Сегодня днем.
12.20 Русские гвозди.
12.50 М/ «Алиса в Зазеркалье». 3-я серия.
13.00 «Стремление к небесам: история авиации». 12-я серия, заключительная: «Победа на море». Д/ф.
14.20 «УБИТЬ ДЖОЙ». Х/ф.
16.10 «ГОЛУБОЕ ДЕРЕВО».
17.00 Дистанция 60.
18.30 Футбольный клуб.
19.00, 22.00 Сегодня вечером.
19.40 «ВОЛКИ». Х/ф.
21.40 Доктор Угол.
22.45 «ПРИВИДЕНИЯ». Фильм 4-й. «ТРИ МИЛИ ВВЕРХ ПО РЕКЕ». Х/ф.
23.40 Времечко.
0.10 Турнир «Большого шлема» в Нью-Йорке.
1.10 «ЗАВЕЩАНИЕ ГОЛУБОГО ДЯДЮШКИ». Х/ф.

TV6 МОСКВА
7.00, 9.00, 14.50, 19.40, 21.25, 23.20 Шесть новостей.
7.10, 17.35, 23.45 Диск-канал.
7.40 М/ф. «Лето в Муми-Долле».
8.10, 18.10, 23.35 Дорожный патруль.
8.20 Рецепты от «Цептера».
8.25, 9.10, 11.30, 13.40, 14.35, 16.50 Телемагазин «Спасибо за покупку!»
8.45, 11.40, 18.00 Аптека.
9.30 Ток-шоу «Мое кино» с В. Мережко.
10.15, 12.00 «ЖИВИ СЕГОДНЯ». 2 серии. Х/ф.
14.05 Мультфильмы.
15.00 «ТИШИНА». 2-я серия. Х/ф.
17.05 «ФЛИППЕР».
18.25 «Ералаш».
18.35 Шоу Бенни Хилла.
19.10 Вы — очевидец.
19.55 «НЕУЛОВИМЫЕ МСТИТЕЛИ». Х/ф.
21.40 «КОЭН И ТЭЙТ». Х/ф.
0.30 «РОЗОВАЯ ЧЕКИТА». Х/ф.
2.05 Знак качества.
2.25 Диск-канал «Музыку не остановить!» .

5 САНКТ-ПЕТЕРБУРГ
12.55, 18.25 Телемагазин.
13.30, 16.30, 19.30, 21.25 Информ-ТВ. Новости России.
13.45, 20.10 «ИСТОРИЯ ЛЮБВИ».
14.35 Срок ответа сегодня.
15.05 Советы садоводам.
15.25 Три колеса, фолиант и...
16.00 Ток-шоу «Наобум». Александр Збруев.
16.40, 23.20 Телеслужба безопасности.
16.55 «Закулисье». Юрий Березин.
17.40 Сказка за сказкой.
18.15 «Крот и телефон». Мультфильм.
19.45 Спорт.
19.55 «Крот и зоопарк». Мультфильм.
21.00-21.30 Телестанция «Моя Россия».
21.15 VI Всемирная ярмарка «Российский фермер». Дневник.
21.30 Игра «Лотто-Бинго».
22.30 «Телекомпакт». Музыкальное шоу.

ТЕЛЭКСПО
7.00 «УЛИЦА КАРНО. ТРУДНАЯ ПОРА».
7.30, 1.20 КлипSa.
8.40, 10.35 Магазин на диване.
9.20, 10.20, 11.50 TV Club.
9.35 «Визаж». В гостях у И. Мирошниченко.
9.55 Если хочешь быть здоров.
10.15, 1.10 Телеэкспресс «Злоба дня».
10.40, 0.30 Телеказино.
11.00, 12.10 «Новости красоты».
11.20 «УЛИЦА КАРНО. ПОРЫВ».
0.40 Автоклуб в казино «Голден палас».
1.55 А-Эротика.

31 КАНАЛ
7.00, 19.30 Городские новости.
7.15, 15.45 Мультфильмы.
7.45 МУЗКАН.
8.15 «Золотой петушок».
8.45, 18.15 «УЖАСНЫЕ ИСТОРИИ СТАРОГО КРЕСЛА». 7-я серия. Х/ф.
9.45, 10.55, 18.00, 21.30, 0.35 TV-shop.
10.00, 17.00 «НИКТО, КРОМЕ ТЕБЯ».
11.10 «КАНУВШЕЕ ВРЕМЯ». Х/ф.
13.25, 15.00, 19.15 TV-club.
13.45 «БЕРЛИН, АЛЕКСАНДЕРПЛАТЦ». Х/ф.
15.15 Кинопрограмма «Открытые небеса».
16.30 XL. Music.
19.45 «ЗОЛОТОЙ ЭШЕЛОН». Х/ф.
21.45 «ПРОКЛЯТЫЙ ГАЗОН». Х/ф.
23.45 Колдовская чаша.
0.00 Хит-парад 31.
0.50 «ВЕНЕРА В МЕХАХ». Х/ф.

7.00-10.00 Клипомания. VJ Саша Пряников.
10.00-11.00 Наше. VJ Тутта Ларсен.
19.00-20.30 «По вашим заявкам». Прямой эфир. VJ Аврора.
20.30-23.30 Клипомания, включая «Три хита» от K.Орбакайте и LISA STANSFIELD.
23.30-0.30 Наше. Сюткин и Ко, О.Газманов...
0.30-1.30 Шок-ток-шоу. Гость в студии — Дельфин.
1.30-3.00 Клипомания. VJ Дарья Субботина.

СТС
9.00, 17.00 «Утиные истории».
9.30, 17.30 «Чокнутый».
10.00, 18.00 «ВОЗДУШНЫЙ ВОЛК».
11.00, 21.30 Телефон спасения.
11.30 «КЕГНИ И ЛЕЙСИ». Х/ф.
12.30, 23.00 Экстраординарное.
13.00, 20.00 «ДАЛЛАС».
14.00, 21.00 «ЗЕЛЕНЫЕ ПРОСТОРЫ». Х/ф.
14.30 Магазин путешествий.
14.45 Час совы.
15.45 «Каспер и его друзья». М/ф.
19.00 Спорт на грани...
19.30 «Балда». Игра для умных.
22.00 «СЛЕДЫ ВО ВРЕМЕНИ». Х/ф.
23.30 «Час совы». Ночное ток-шоу.

Суббота, 30 августа

ОРТ
8.00 «АЛЫЕ МАКИ ИССЫК-КУЛЯ». Х/ф.
9.40 Лотто-Миллион.
9.45 Домашняя библиотека.
10.00, 15.00 Новости.
10.10 Слово пастыря.
10.30 Утренняя почта.
11.05 Каламбур. Юмористический журнал.
11.35 Смак.
11.55 Возвращение Третьяковки.
12.20 «КЛЮЧ БЕЗ ПРАВА ПЕРЕДАЧИ». Х/ф.
14.00 Умники и умницы.
14.25 Очевидное-невероятное.
15.20 «Союзмультфильм» представляет.
16.15 В мире животных.
16.55 Футбол. Чемпионат России. «Спартак»(Москва)-»Зенит»(Санкт-Петербург).
18.50 Клуб «Белый попугай».
19.50 «Строго на юг». 24-я серия.
20.40 Спокойной ночи, малыши!
21.00 Время.
21.55 «ЧЕЛОВЕК-АМФИБИЯ». Х/ф.
23.50 «Возвращение Мартина Герра». Х/ф.

РТР
8.00 Утренний экспресс.
8.50, 23.30 Программа передач.
8.55 Товары — почтой.
9.05 Клуб «Адреналин».
9.20 «Меморина». Телеигра.
9.45 Доброе утро, страна!
10.30 В мире животных.
11.00 Вести в одиннадцать.
11.15 Вестник потребителя.
11.40 Хочу в артисты!
12.20 Двойной портрет.
12.50 Караоке по-русски.
13.15 Анонимные собеседники.
13.45 Нефть и капитал. Башнефть.
14.00 Вести про...
14.20 «АРАБЕЛА ВОЗВРАЩАЕТСЯ, ИЛИ РУМБУРАК — КОРОЛЬ СТРАНЫ СКАЗОК». Х/ф.
15.25 Бесконечное путешествие.
15.50 Телескоп.
16.30 Чемпионат мира по вольной борьбе. Передача из Красноярска.
17.35 Мужчина и женщина.
18.55 «Аншлаг» и Ко.
20.00 Вести.
20.35 Сам себе режиссер.
21.10 «ЧЕТЫРЕ СВАДЬБЫ И ОДНИ ПОХОРОНЫ». Х/ф (США).
23.15 МУ-МУки творчества.
23.35 Момент истины.
0.30 Мастер-ралли-97.
0.45 Дорогами надежды.
1.00 Репортер.
1.15 Программа «А» представляет: концерт группы «Металлика».

ТВ ЦЕНТР
8.00 Программа передач.
8.05, 10.25 Витамин роста.
9.15 «ПЕРВОКЛАССНИЦА». Х/ф.
10.20, 19.50, 23.05 Прогноз погоды.
11.10, 21.50 Московский альбом.
11.15 Автошоу.
11.45, 17.45 Новости.
12.00 Тележурнал «Столица».
12.55 Новый иллюзион. Фильм Марлена Хуциева «ЗАСТАВА ИЛЬИЧА».
16.15 «Московский альбом».
16.20 Мультпарад. «Мореплавание Солнышкина», «Волчище-серый хвостище».
17.00 «Сто к одному». Телеигра.
17.50 Облако 9.
18.15 Петровка, 38.
19.00 Брейн-ринг.
19.55 «ПРОСТАЯ ФОРМАЛЬНОСТЬ». Х/ф.
21.55 На огонек.
23.10 СИТКОМ. «ПРОСТО ФАНТАСТИКА». Х/ф.
23.40 «ПРОРОЧЕСТВО». Х/ф.

МОСКОВИЯ
9.00 Московия.
9.03 Русский календарь.
9.06 Задушевное слово.
18.30 Культпоход.

НТВ
8.00 Сегодня утром.
8.15 «МУЗЫКАЛЬНАЯ ИСТОРИЯ». Х/ф.
9.40 Детям. Мультфильм «Баранкин, будь человеком».
10.00 «Необычайные приключения доктора Дулиттла». М/ф.
10.30 Телеигра «Пойми меня».
11.00 «ВОЙНА В КОСМОСЕ». 4-я серия. «ОБРАТНАЯ СТОРОНА СОЛНЦА». Х/ф.
11.45 От «Винта»!
12.00 Сегодня днем.
12.15 «ПОСЛЕДНИЙ СУД». Х/ф.
14.30 Звезды в квадрате, или Проще простого.
15.10 Живые новости.
15.30 «Панорама» с Всеволодом Овчинниковым.
16.00 «Сегодня днем».
16.15 Спорт.
16.20 Документальный сериал «XX век в войнах». Фильм 10-й. «Блицкриг!»
17.20 «САВАННА».
18.15 «Новости дня с Натальей Антоновой».
18.30 Дог-шоу «Я и моя собака».
19.00, 22.00 Сегодня вечером.
19.30 «ФЛЭШ ГОРДОН». Х/ф.
21.45 Куклы.
22.45 «БАЙКИ ИЗ СКЛЕПА».
23.35 «Империя страсти».
0.15 «Футбольный клуб».
1.05 Турнир «Большого шлема» в Нью-Йорке.
1.30 Ночной канал. «Плейбой-шоу».

TV6 МОСКВА
7.00, 8.00, 19.10, 23.15 Шесть новостей.
7.10 Диск-канал .
8.10, 0.15 Дорожный патруль.
8.20, 10.30, 12.10, 13.35 Телемагазин «Спасибо за покупку!»
8.35 Мультфильмы.
9.10 «МАГИЯ ЧЕРНАЯ И БЕЛАЯ». Х/ф.
10.45 «Ералаш».
11.10 Сериал о природе.
12.45 «Теория заговоров»: «Заговор кровавых братьев». Д/ф.
13.50 Диск-канал для детей.
14.45 Ток-шоу «Я сама»: «Долой патриархат».
15.45 Ток-шоу «Профессия». «Музыкальный продюсер».
16.35 «Великие ценности мира». Д/ф.
17.10 «МАРИЯ АНТУАНЕТТА». 1-я серия. Х/ф.
18.15 Нью-Йорк, Нью-йорк.
18.45 Киноподробно.
19.20 Звезды о звездах. София Ротару.
19.55 Скандалы недели.
20.30 Юмористическая программа «ОСП-студия».
21.20 Сатирический киножурнал «Фитиль».
21.35 «НОВЫЕ ПРИКЛЮЧЕНИЯ НЕУЛОВИМЫХ». Х/ф.
23.25 Шоу Ивана Демидова «Обоз».
0.30 Диск-канал. Наташа Королева.
1.35 «ПОЧТИ БЕРЕМЕННА». Х/ф.

5 САНКТ-ПЕТЕРБУРГ
10.30 Информ-ТВ.
10.45 Взлетная полоса.
11.15 Честь имею!
11.45 «ИНДАБА». Телесериал для детей.
12.05 «Кондоры». Д/ф.
13.00 Ток-шоу «Наобум». «Открытие сезона».
13.30 Информ-ТВ.
13.45 Страсти-мордасти.
14.05 Золотой фонд Петербургского телевидения. Телевизионный театр Норы Райхштейн.
15.35 «Крот и телефон». Мультфильм.
15.50 Исторические расследования.
16.30 Информ-ТВ.
16.45 Спортивное обозрение.
17.05 Бит-квартет «Секрет».
17.55 Телестанция «Моя Россия»: «Театральная провинция?»
18.25 Телемагазин.
19.30 Информ-ТВ.
20.00 «НЕСУТ МЕНЯ КОНИ». Х/ф.
21.45 Блеф-клуб.
22.45 VI Всемирная ярмарка «Российский фермер». Дневник.
122.30 Информ-ТВ.
22.55 «Парад парадов» представляет Аллу Пугачеву.
23.30 «НИКОТИН». Х/ф.

ТЕЛЭКСПО
8.00 Музыка на канале.
8.10 Актуально — насущно.
9.05 Телеказино.
9.25 КлипSa.

31 КАНАЛ
7.00 Городские новости.
7.15 «ЗОЛОТОЙ ЭШЕЛОН». Х/ф.
9.00, 13.30, 15.50, 18.45, 21.15, 0.10 TV-shop.
9.15 «В некотором царстве». М/ф.
9.45 «Цыпленок». Программа для детей.
10.15 «Игрушки».
13.45, 0.25 МУЗКАН.
14.15 Кинопрограмма «Открытые небеса». «Кино о кино». «Режиссер Иосиф Хейфиц рассказывает».
15.20 Звездный дождь.
16.05 Мультфильмы.
17.15 «КОРОЛЕВСТВО КРИВЫХ ЗЕРКАЛ». Х/ф.
19.00 Джентльмен-шоу.
19.30 Городские новости.
19.45 «ЖЕНСКИЙ ДЕНЬ». Х/ф.
21.30 «ПОГОНЯ». Х/ф.
23.05 Помоги мне, Лилиана.
23.20 Ключевой момент.
23.35 Хит-парад 31.
0.56 «Клубничный» десерт.

9.00-9.45 Народная программа.
9.45-11.00 Наше. VJ Саша Пряников.
11.00 — 14.00 Клипомания. VJ Дарья Субботина.
19.00-22.00 Клипомания, включая «Три хита» от гр. «Свинцовый туман» и «DURAN DURAN». VJ Аврора.
22.00-22.30 «От СИ до ДИ». Новости рынка грамзаписи. V Вера Боксер.
22.30-23.00 ROY ORBISON. Концерт в Комбо-65.
23.00-0.00 Наше. Час отечественной музыки. В программе «Ва-Банкъ», И.Сукачев... VJ Тутта Ларсен.
0.00-3.00 Клипомания. VJ Аврора.

СТС
9.00 «Утиные истории».
9.30 «Чокнутый».
10.00 «ВОЗДУШНЫЙ ВОЛК».
11.00 «ДАЛЛАС».
12.00 «ЗЕЛЕНЫЕ ПРОСТОРЫ». Х/ф.
12.30 «СЛЕДЫ ПО ВРЕМЕНИ».
13.30 Экстраординарное.
14.00 Час совы.
15.00 Спорт на СТС.
16.00 Детское время.
16.30 «Каспер и его друзья». М/ф.
17.00 «Крошка Хью». М/ф. 3-я серия.
17.30 «Балда». Игра для умных.
18.00 Музыкальный проспект.
18.30 «Самые-самые!» Шоу-игра.
19.00 «Лицо с обложки».
20.00 «ЧЕЛОВЕК НИОТКУДА». Х/ф.
21.00 «НАПРЯГИ ИЗВИЛИНЫ». Х/ф.
21.30 «ГОЛЛИВУДСКИЕ ЖЕНЫ». М/ф.
23.15 «ДЕЛО РУМЯНЦЕВА». Х/ф.

Воскресенье, 31 августа

ОРТ

8.00 «Чудак из 5 «Б».
9.25 «Золушка», «Маша и волшебное варенье». Мультфильмы.
9.55 Спортлото.
10.00, 15.00, 0.00 Новости.
10.10 «Непутевые заметки».
10.30 Пока все дома.
11.10 Утренняя звезда.
12.10 Армейский магазин.
12.40 Играй, гармонь любимая!
13.10 Сельский час. Тележурнал.
13.35 «Подводная одиссея команды Кусто».
14.25 Смехопанорама.
15.15 «Приглашение к музыке».
15.45 Клуб путешественников.
16.30 Мультфейерверк.
17.20 Счастливый случай.
18.15 Лучшие автомобили мира в Москве.
18.45 Футбольное обозрение.
19.15 Песня-97.
20.00 «СТРОГО НА ЮГ». 25-я серия.
20.45 Киноафиша.
21.00 Время.
21.40 КВН-97.
0.15 «КАРА НЕБЕСНАЯ». Х/ф.

РТР

8.00 Утренний экспресс.
8.55 Торговый дом «Ле Монти».
9.10 «СОЛТИ». Телесериал (США).
9.35 «У всех на устах».
9.50 Доброе утро, страна!
10.30 Присяга.
11.00 Вести в одиннадцать.
11.15 Русское лото.
11.55 Без пяти двенадцать.
12.00 Книжная лавка.
12.30 Человек на земле.
12.55 Новая Россия. Фестиваль региональных программ. «Жертвы чеченской войны».
13.15 «Заяц, который любил давать советы», «Принцесса и людоед». Мультфильмы.
13.30 Наш сад.
14.00 Вести.
14.20 «АРАБЕЛА ВОЗВРАЩАЕТСЯ, ИЛИ РУМБУРАК — КОРОЛЬ СТРАНЫ СКАЗОК». Х/ф.
15.20 Сад культуры.
15.50 Волшебный мир Диснея.
16.45 Репортаж ни о чем.
16.55 Доьгань-шоу.
17.25 Футбол без границ.
17.55 Легенды Большого. Владимир Васильев.
18.45 L-клуб.
19.20 «Аншлаг» представляет: Борис Грачевский.
20.00 Зеркало.
21.00 Старая квартира. 1954 год.
22.05 «К-2» представляет: Клаудиа Шиффер в программе «Сюжет».
23.00 У Ксюши.
23.30 Чемпионат мира по вольной борьбе.
0.30 Мастер-ралли-97.
0.45 Спаси и сохрани.
1.00 «ЖЕНЩИНЫ НА КРЫШЕ». Х/ф.
2.25 Ночная жизнь городов мира. Копенгаген.

ТВ ЦЕНТР

8.00 Программа передач.
8.05, 10.20 Витамин роста.
9.15 «КОЛЬЦА АЛЬМАНЗОРА». Х/ф.
11.00 «Офицеры». Фильм 3-й.
11.25 Команда-98.
11.40, 15.55, 22.00 Московский альбом.
11.45, 19.45 Новости.
12.00 Тележурнал «Столица».
12.55 Живой звук.
13.25 «МИЛЛИОНЫ ФЕРФАКСА». Х/ф.
15.05 Легенды спорта. Вячеслав Иванов.
15.30 Золотая фонотека.
16.20 «ПОКРОВСКИЕ ВОРОТА». Х/ф.
18.45 Юлий Ким и Владимир Дашкевич в программе «Музей друзей».
20.05 «КАРТОЧНЫЙ ДОМИК». Х/ф.
22.05 Наблюдатель. Ведущие — искусствовед М.Тимашева и писатель П.Алешковский.
22.35 Звезды русского балета.
23.30 Магия моды.
0.00 Времечко.

МОСКОВИЯ

9.00 Московия.
9.03 Русский календарь.
9.06 Задушевное слово.
16.00 Медицинское обозрение.
16.15 Погода, анонс.

НТВ

8.00 Сегодня утром.
8.15 «ВОЗДУШНЫЙ ИЗВОЗЧИК». Х/ф.
9.30 М/ф. «Золотая антилопа».
10.00 Устами младенца».
10.30 Телеигра «Пойми меня».
11.00 «ВОЙНА В КОСМОСЕ». 5-я серия. «МЯТЕЖ». Х/ф.
11.45 От «Винта»!
12.00, 16.00 Сегодня днем.
12.15 6 соток.
12.30 Что почем.
13.00 Д/ф. «Когда государство убивает». 2-я серия.
13.30 Книжный магазин.
14.00 «КАРОЛИНА В НЬЮ-ЙОРКЕ». Х/ф.
14.30 Кино, кино, кино: новости Голливуда.
15.00 Время «Ч» с Ольгой Кучкиной.
15.30 Своя игра.
16.15 Спорт.
16.20 Выборг-97: кинофестиваль «Окно в Европу».
17.20 «САВАННА». 15-я серия (США).
18.15 Новости дня с Натальей Антоновой.
18.30 «Русские гвозди».
19.00, 22.00 Сегодня вечером.
19.30 «ДЖЕЙМС БОНД — АГЕНТ 007». Фильм 6-й. «НА СЕКРЕТНОЙ СЛУЖБЕ ЕЕ ВЕЛИЧЕСТВА».
22.40 «ГРЕХ, ИСТОРИЯ СТРАСТИ». Х/ф.
0.40 Открытое первенство США по теннису.
1.10 Ночной канал. «Плейбой-шоу».

TV6 МОСКВА

7.00, 8.00, 17.50 Шесть новостей.
7.10 Диск-канал.
8.10, 19.00 Дорожный патруль. Сводка за неделю.
8.20, 9.05, 13.25, 16.00 Телемагазин «Спасибо за покупку!»
8.35 Мультфильмы.
9.25 «КЫШ И ДВАПОРТФЕЛЯ». Х/ф.
10.25 Шоу еды «Пальчики оближешь».
11.30 «Назло рекордам!»
11.55 Сериал о природе.
12.55 Канон.
13.40 Ток-шоу «Акулы пера». Н. Расторгуев.
14.35 Ток-шоу «Сделай шаг».
15.30 Спорт недели.
16.15 «Ералаш».
16.50 Москва Петра Шепотинника.
17.05 «МАРИЯ АНТУАНЕТТА». 2-я серия.
18.00 Ток-шоу «Мое кино» с А. Олейниковым.
18.45 Телеконкретно.
19.20 «Обозреватель».
20.10 «Фитиль».
20.25 «КОРОНА РОССИЙСКОЙ ИМПЕРИИ, ИЛИ СНОВА НЕУЛОВИМЫЕ». 1-я и 2-я серии. Х/ф.
23.05 Теледискотека «Партийная зона».
0.30 Диск-канал «Выше только звезды!»

5 САНКТ-ПЕТЕРБУРГ

10.30 Информ-ТВ. Пролог недели.
10.45 Папа, мама, я — спортивная семья.
11.15 «Все о тебе». Музыкальный телефильм.
11.40 «КОЛЫБЕЛЬ ЧЕЛОВЕЧЕСТВА». Х/ф.
12.10 «Долина хайраков». Д/ф.
13.00 «Собеседник сердца». К.Паустовский.
13.30, 16.30 Информ-ТВ.
13.45 «Песни памяти моей». Телефильм.
14.05 «УЧИТЕЛЬ ПЕНИЯ». Х/ф.
15.35 Монтсеррат Кабалье в России.
16.45 Спортивное обозрение.
17.05 Каша-малаша.
17.25 Весь этот цирк.
17.55 Телестанция «Моя Россия»: «Сталкер».
18.25 Телемагазин.
19.30 Обратный отсчет.
20.00 «В СТАРЫХ РИТМАХ». Х/ф.
21.20 Экспресс-кино.
21.45 Ноу смокинг.
22.30 У всех на виду.
22.45 Международное обозрение.
23.20 VI Всемирная ярмарка «Российский фермер». Дневник.
23.30 «Бал королевы песни». Эдита Пьеха.

ТЕЛЕЭКСПО

7.45 Христос во всем мире.
8.35 Магазин на диване.
9.05 Телеказино.
9.25 КлипSa.

31 КАНАЛ

7.00, 19.30 Городские новости.
7.15 «ПОГОНЯ». Х/ф.
9.00, 13.30, 15.45, 18.45, 23.55 TV-shop.
9.15, 16.00 Мультфильмы.
9.45 «Цыпленок». Программа для детей.
10.15 «Игрушки».
13.45, 0.10 МУЗКАН.
14.15 Кинопрограмма «Открытые небеса». Альманах «Анатомия чувств». Выпуск 7-й. Документальный фильм «Три периода большого хоккея».
16.30 «ПОСЛЕ ДОЖДИЧКА В ЧЕТВЕРГ...». Х/ф.
18.00 «Музыкальный магазин» представляет: «Иванушки интернешнл».
19.00 «На абордаж!» Пляжное шоу.
19.45 «И НА КАМНЯХ РАСТУТ ДЕРЕВЬЯ». 1-я и 2-я серии. Х/ф.
22.50 «Счастье есть». Мирослава.
23.05 Мой чемпион.
23.20 Хит-парад 31.
0.40 «Клубничный» десерт.

ТВ 6

9.00-9.45 Народная программа.
9.45-11.00 Наше. VJ Тутта Ларсен.
11.00-14.00 Клипомания. VJ Аврора.
19.00-22.00 Клипомания, включая «Три хита» от гр. «Мегаполис» и ROBERT MILES. VJ Саша Пряников.
22.00-23.00 Наше. Час отечественной музыки. В программе В.Кузьмин, «Колибри»... VJ Аврора.
23.00-0.00 «Мегаполис». «Маленькая история». Концерт.
0.00-3.00 Клипомания. VJ Саша Пряников.

СТС

9.00, 16.00 Детское время.
9.30 «Каспер и его друзья». М/ф.
10.00 «Крошка Хью». М/ф. 3-я серия.
10.30, 21.00 «НАПРЯГИ ИЗВИЛИНЫ». Х/ф.
11.00 «ЧЕЛОВЕК НИОТКУДА».
12.00 «ДЕЛО РУМЯНЦЕВА». Х/ф.
13.50 «Гришкины книжки». М/ф.
14.00 «Лицо с обложки».
15.00 Спорт на грани...
16.30 «Крошка Хью». М/ф. 4-я серия.
17.00 «Крошка Хью». М/ф. 5-я серия.
17.30 «Балда». Игра для умных.
18.00 «Подъем переворотом». Музыкальная программа.
18.30 «Осторожно, модерн!» Комедийная программа.
19.00 «Слово за слово». Ток-шоу.
20.00 «КРАСАВИЦА И ЧУДОВИЩЕ». Телевизионный многосерийный х/ф.
21.30 «ГОЛЛИВУДСКИЕ ЖЕНЫ». М/ф.
23.15 «СУМЕРЕЧНАЯ ЗОНА». Х/ф.

ТВ-УГРЕША ПРОГРАММА городского кабельного канала

REN TV

Понедельник, 25 августа

15.15 «История в фотографиях».
15.20 «Симпсоны». М/ф.
15.45 «Дело».
16.15, 21.00 «Закон Лос-Анджелеса».
17.00 «Тень над Тибетом». Д/ф.
18.00 «Дорога в Эйвонли».
18.50 «Мешанина».
18.55 «Союзмультфильму — 60».
19.25 «Девушки-соседки».
19.55 «Дерзкие и красивые».
20.20 «Там, под небом чужим». Музыкальная программа.
20.35 ***«Эхо недели».***
22.10 «Путь № 29». Х/ф.
23.40 «СССР, или Скандалы Слухи Расследования».

Вторник, 26 августа

14.45 «История в фотографиях».
14.50 «Симпсоны». М/ф.
15.15 «СССР, или Скандалы Слухи Расследования».
15.45, 21.00 «Закон Лос-Анджелеса».
16.30 «Врата небесного рая». Д/ф.
17.30 «Дорога в Эйвонли».
18.20 «Воздушный цирк Монти Пайтона».
18.50 «Мешанина».
18.55 «Союзмультфильму — 60».
19.25 «Девушки-соседки».
19.55 «Дерзкие и красивые».
20.20 ***«Градоскоп».***
20.35 «Реноме».
21.50 ***«Градоскоп». «Доска объявлений».***
22.10 «Виадук». Х/ф.
23.40 «Чертова служба в госпитале МЭШ».
00.05 «Экстра-спорт».

Среда, 27 августа

15.10 «История в фотографиях».
15.15 «Симпсоны». М/ф.
15.40 «Реноме».
16.05, 21.00 «Закон Лос-Анджелеса».
16.50 «Врата небесного рая». Д/ф.
17.30 «Элиза — топ-модель».
18.20 «Семейка Адамс».
18.50 «Мешанина».
18.55 «Союзмультфильму — 60».
19.25 «Девушки-соседки».
19.55 «Дерзкие и красивые».
20.20 ***«Градоскоп». «Доска объявлений»***
21.50 ***«Градоскоп».***
22.10 «Фантомное сердце». Х/ф.
23.35 «Чертова служба в госпитале МЭШ».
00.00 «Полицейские». Д/ф.

Четверг, 28 августа

14.50 «История в фотографиях».
14.55 «Врата небесного рая». Д/ф.
16.00, 21.00 «Закон Лос-Анджелеса».
16.45 «И возродится вдохновенье...».
17.25 «Фантомное сердце». Х/ф.
18.50 «Мешанина».
18.55 «Союзмультфильму — 60».
19.25 «Девушки-соседки».
19.55 «Дерзкие и красивые».
20.20 ***«Градоскоп». «Доска объявлений».***
21.50 ***«Градоскоп».***
22.10 «У твоего порога». Х/ф.
23.30 «Чертова служба в госпитале МЭШ».
23.55 «Полицейские». Д/ф.

Пятница, 29 августа

15.50 «История в фотографиях».
15.55 «Полицейские». Д/ф.
16.20 «Праздники мира». Д/ф.
16.45, 21.00 «Закон Лос-Анджелеса».
17.30 «У твоего порога». Х/ф.
18.50 «Мешанина».
18.55 «Союзмультфильму — 60».
19.25 «Девушки-соседки».
19.55 «Дерзкие и красивые».
20.20 ***«Градоскоп».***
20.30 «Дело».
21.50 ***«Градоскоп». «Доска объявлений».***
22.10 «Четвертая власть». Х/ф.
23.50 «Чертова служба в госпитале МЭШ».
00.15 «Полицейские».
00.30 «Пикантные ситуации».

Суббота, 30 августа

15.00 «История в фотографиях».
15.05 «Полицейские». Д/ф.
15.30, 21.00 «Тайны «Секретных материалов».
16.15 «Четвертая власть». Х/ф.
17.50 «Я и моя собака».
18.20 «Анимация от «А» до «Я».
18.50 «Союзмультфильму — 60».
19.20 «Семейка Адамс».
19.45 «Симпсоны». М/ф.
20.10 «Дорога в Эйвонли».
21.50 «Па-де-труа».
22.30 «Год Кометы». Х/ф.
00.00 «Пикантные ситуации».
00.30 Концерт группы «Джипси Кингз».

Воскресенье, 31 августа

14.30 «История в фотографиях».
14.35 «Полицейские». Д/ф.
15.00 «Домашний концерт».
15.40, 21.00 «Секретные материалы».
16.25 «Год Кометы». Х/ф.
17.55 «Мир спорта глазами «Жиллетт».
18.25 «Элиза — топ-модель».
19.15 «Воздушный цирк Монти Пайтона».
19.45 «Симпсоны». М/ф.
20.10 ***«Эхо недели». «Доска объявлений».***
21.50 «Клуб «Белый попугай».
22.35 «Белое солнце пустыни». Х/ф.
00.00 «Рождены, чтобы покупать». Д/ф.

ТВ-УГРЕША КАЛЕНДАРЬ

Понедельник, 25 августа
22.10 «ПУТЬ № 29»

«Черная» комедия. Жена кажется ненасытной: она жаждет только любви. Ее муж кажется слабоумным: он думает только об игрушечных поездах. И тут появляется незнакомец, который говорит женщине, что он ее сын...

Вторник, 26 августа
22.10 «ВИАДУК»

В 1931 году в Венгрии был взорван поезд около виадука в окрестностях Будапешта. Эта железнодорожная катастрофа была не единственной, совершенной террористом-одиночкой Сильвестром Матушкой... Подлинные события воскрешает фильм, снятый в жанре детективного триллера.

Среда, 27 августа
18.20 «СЕМЕЙКА АДАМС»

Дядя Фестер предпринимает попытку обзавестись женой. Мартисия в довольно неожиданной форме пытается дать ему понять, что семью надо материально поддерживать...

Пятница, 29 августа
17.30 «У ТВОЕГО ПОРОГА»

Бойцы маленького гарнизона, остановившегося в подмосковной деревушке, еще не знают, что им предстоит принять на себя всю тяжесть удара мощных немецких атак...

22.10 «ЧЕТВЕРТАЯ ВЛАСТЬ»

Драматический триллер о жизни западных журналистов. В руки газетного репортера Ива Дорже попадают материалы о махинациях, которые втайне творят власть предержащие. К разоблачению сильных мира сего Ив привлекает некогда близкую подругу Катрин, ставшую известной телеведущей...

Суббота, 30 августа
22.30 «ГОД КОМЕТЫ»

Может ли бутылка вина стоить миллион долларов? Может, если это вино урожая 1811 года — года Кометы. Оказавшись в руках героев фильма злополучная бутылка вынуждает их спасаться от преследования бандитов. Их интересует не вино, а ящик, в который упакована бутылка, потому что на одной из его стенок записана формула вечной молодости...

Воскресенье, 31 августа
00.00 «РОЖДЕНЫ, ЧТОБЫ ПОКУПАТЬ»

Шоппинг — что это такое? Талант, развлечение, образ жизни? Покупаем ли мы, потому что хотим купить, или потому, что должны покупать? А может быть,потому, что все так делают? Или просто все мы жертвы маркетинговой стратегии?

БЕЗ ЧЕГО НЕЛЬЗЯ НАЧАТЬ УЧИТЬСЯ?

Школа, дорогая школа! Только ступив за твой порог, мы понимаем, сколько ты нам дала и во сколько мы «обошлись» нашим учителям. Но, получив среднее образование, большинство из нас, увы, забывает о своей старой школе и уж, конечно, не интересуется вопросами образования. Вспоминаем о школьных проблемах, когда вырастают наши дети и им приходит пора идти в школу. И начинается... Где достать учебники, в какой одежде отправить любимого отпрыска «вперед, за знаниями», да мало ли что еще? А в современной школе уже все не так, как было раньше. Там свой устав, свои законы...

Без учеников и учителей, конечно. Без школьных парт и мела тоже никак нельзя. И нельзя без шумного ученического дома, без школы.

Для того, чтобы выяснить, как подготовлены школы к новому учебному году, я обратилась к заместителю мэра по социальным вопросам О.Г. ДОВГИЛЬ.

— Ольга Григорьевна, я знаю, что Вы были в составе комиссии, принимавшей школы.

— Да, вместе с начальником отдела образования В.Г. Артемовой и представителями Управления городского хозяйства Р.П. Марченко и А.В. Дубовицким мы обошли все школы. В большинстве из них ремонт уже закончен, остальные «подтянутся» к концу августа.

— Расскажите конкретно, что в какой школе сделано?

— Я считаю, что сделано немало. В школе № 1 проведена внутренняя отделка помещений, учебных классов, отремонтирован спортзал, починена сантехника.

В школе № 2 еще ведутся работы по ремонту бойлера. Уже заменены трубы холодного водоснабжения. А гардероб и вестибюль строители приведут в порядок к 25 августа.

В школе № 3 за лето планировали разобраться с тремя основными проблемами: ремонт кровли, проведение сантехнических работ и ремонт электрики. Все задачи решены.

В гимназии № 4 также велись сантехнические работы, заменены трубы холодного и горячего водоснабжения, отремонтированы спортзал, некоторые учебные классы. Обновлен вестибюль, покрашены стены на лестничных маршах.

В самой «молодой» из городских школ — гимназии № 5, несмотря на ее юный возраст, пришлось чинить кровлю и делать мелкий косметический ремонт: красить полы и стены.

Закончен ремонт в Школе искусств, а в музыкальной школе проведен почти капитальный ремонт: ЖКХ ТЭЦ-22 отремонтировало учебные классы, которые они затопили. Ремонт в остальных помещениях школы ведется за счет администрации города. К 25 августа работы будут завершены.

— Ольга Григорьевна, многие родители, особенно в преддверии нового учебного года, звонят в редакцию, интересуются, сколько средств выделяется из городского бюджета на каждую школу.

— В этих сведениях ничего секретного нет, их вполне можно обнародовать. Средства на ремонт городских школ выделяются из городского бюджета. При этом принимается во внимание «возраст» школы, ее площадь и процент «амортизации» и загруженности школы, а также учитывается срочность необходимых работ. Так в этом году на ремонт школы № 1 было выделено 115 млн. рублей; школе № 2 — 151 млн. руб.; школе № 3 — 107 млн. руб.; гимназии № 4 — 167 млн. рублей; гимназии № 5 — 113 млн. рублей. Эти цифры относятся к проведению ремонтных работ, а учебный процесс в школах финансируется согласно существующим нормативам, и здесь город предпочтение никому не отдает. Но, конечно, невозможно в школу № 2, где 500 учеников, направить денег столько же, сколько в гимназию № 5, где учатся 1700 человек. Внутри школы выделенными средствами распоряжается директор.

С 1994 года образовательные учреждения города выступают как самостоятельные юридические лица, сами решают свои проблемы.

— Вам, как представителю администрации, легче работать со школами, которые обрели самостоятельность?

— Я считаю, что эксперимент, который начал в 1994 году мэр В.И. Доркин, принес удовлетворительный результат. Директора школ сейчас занимают более активную позицию, чем раньше. Ведь теперь на них лежит основная ответственность за судьбу школы. А администрация города всячески помогает им наладить работу.

НЕ УТРАТИЛИ «АППЕТИТ»

Любой школьник знает, что получить знания, правильно ответить на уроке — это не главное в школьной жизни. «Главное» — это в перерывах между занятиями успеть восстановить иссякшие силы в школьной столовой или буфете. В городских школах и гимназиях в прошлом году детей обеспечивали калориями сотрудники муниципального предприятия «Аппетит».

Директор предприятия В.Н. БЕЖЕНЦЕВА рассказала, что к новому школьному сезону мэрия провела ремонт школьных столовых и оборудования, а фирма, со своей стороны, продлила договора с прежними поставщиками продуктов, закупила необходимую посуду и инвентарь.

— Пока окончательно не решен вопрос с льготным питанием школьников, — сказала Валентина Николаевна, — не определены цены на завтраки и обеды. Эти вопросы в ближайшее время «снимет» постановление мэра города. А с детскими садами и комбинатами уже полная ясность. Согласно постановлению мэра, мы заключили соглашение с муниципальными детскими садами на обеспечение их продуктами. Такой договор выгоден и детским садам, которым не нужно самим закупать продукты, и нам. Ведь чем больше партия продуктов, тем она дешевле. Так что с 1-го сентября и дошколята и школьники вновь будут есть с «Аппетитом».

СТАНДАРТНАЯ «АЗБУКА»

Итак, школьное здание отремонтировано, побелено и покрашено. Приобретено новое оборудование, подготовлены педагогические кадры. Можно приступать к учебе. Но к 1 сентября родители и ученики должны позаботиться и об учебниках, и о школьной форме. Вопросы об этих необходимых школяру атрибутах я задала начальнику отдела образования города В.Г. АРТЕМОВОЙ:

— Валентина Геннадьевна, как же сейчас обстоят дела с учебниками? Кто их должен приобретать, родители или школа?

— С учебниками трудно. Тому несколько причин. Во-первых, в связи с коренными экономическими и политическими изменениями в нашем государстве образовался дефицит с учебниками нового поколения по истории и географии. Невозможно преподавать историю по учебнику с материалами о съездах КПСС и географию по материалам о братских союзных республиках. Во-вторых, быстрая изнашиваемость комплекта учебников. Все дети, обучающиеся по стандартной программе, получают учебники бесплатно. Эти учебники рассчитаны на пять лет использования, но все дети разные, и порой уже через три года книгу можно просто выбросить. В гимназических классах в конце учебного года прошли родительские собрания, и вопросы с учебниками там более или менее решены.

— Откуда же «появляются» бесплатные учебники?

— Существует так называемый стандартный, или федеральный, комплект учебников. Средства на него поступают из московской областной администрации. В этом году городу выделено 94 млн. рублей. Эта сумма позволит обновить фонд учебников лишь на треть. Поэтому школы были вынуждены еще раз строго проверить ветхий фонд книг, пересмотреть свой заказ на пособия, чтобы уложиться в эту сумму. Кроме того, выделяемые на учебники средства приходят не сразу и не в виде «живых денег». Чаще всего они проходят взаимозачетом между городом и областью. Поэтому основные затраты на приобретение стандартного комплекта учебников несет городская администрация. Именно из городского бюджета получают деньги на книги для наших детей.

— Значит, стандартный комплект учебников выдается бесплатно, за дополнительные книги надо платить. А за какие еще услуги, предоставляемые образовательными учреждениями, с родителей может взиматься плата?

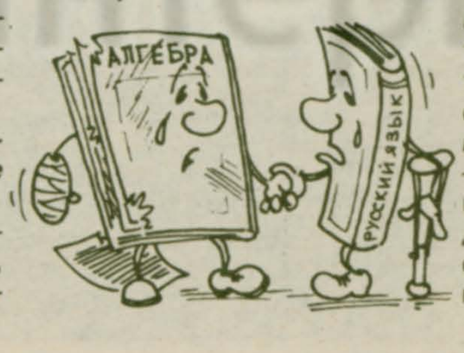

— В каждой образовательной школе, гимназии или детском саду, как у самостоятельного юридического лица, существует Устав и лицензия. Лицензия — государственный документ. Его выдает департамент образования Московской области. Все городские школы и детские сады имеют лицензии до 2001 года. В лицензии четко указаны все направления образовательных услуг, стандартного и углубленного уровня, предоставляемых учебными учреждениями. На углубленном уровне услуги могут оказываться за счет спонсоров, меценатов, но в большинстве случаев — за счет оплаты родителями этих самых услуг. И грамотно составленный договор на оказание дополнительных услуг является правовой базой отношений между школой и родителями. В настоящее время платные дополнительные услуги оказываются в школе № 3, гимназиях №№ 4,5 и в дошкольном центре «Аэлита».

— Валентина Геннадьевна, Вам, как начальнику городского отдела образования, вероятно, часто приходится выступать «третейским судьей» в спорах между родителями и школой?

— Конечно, проблемы есть. Но существуют они потому, что всем нам, и родителям, и учителям, надо учиться жить в новых условиях хозяйствования. Выполнять взятые на себя обязательства и следить за соблюдением своих прав. А что касается платных услуг, то родителям в школах должны объяснять, что их деньги идут не только на повышение зарплаты учителям, а расходуются, в первую очередь, на укрепление материально-технической базы школы, на учебно-методические пособия для учителей, на учебные экскурсии. Например, в прошлом году в каждой городской школе было организовано около 120 экскурсий. Уверена, ни в одном городе Люберецкого района ученики столько не ездят. Еще раз повторю. Учебные экскурсии должны проводиться бесплатно, а с остальными экскурсиями родители должны помогать.

— Валентина Геннадьевна, а как насчет школьной формы?

— Сейчас нет документа, предписывающего ученикам носить единообразную форму. С началом демократизации школы дети появляются в учебных классах и в спортивных штанах с пузырями на коленях, и в костюме от «Тома Кляйна». Все зависит от материального положения родителей и от воспитания ребенка. Лично я считаю, что единая форма способствует дисциплинированности, подтянутости детей, в конце концов она дешевле обходится родителям. Кроме того, есть устав учебного заведения, где также оговорены вопросы внешнего вида учеников. Но это мое личное мнение, и с ним можно спорить.

ПОСТСКРИПТУМ

Проблемы, поднятые газетой в канун начала нового учебного года, мы готовы обсуждать с читателями и дальше. Присылайте ваши письма по «школьному вопросу», а ответственные должностные лица ответят вам со страниц нашей газеты.

Страницу подготовила Т. РЯБЧЕНКО, фото И. Комротовой, рис. В. Носова

А ПОСЛУЖИ-КА В ПАТРУЛЕ!

... Город живет своей жизнью. Спешат с работы домой и из дома на работу взрослые, играют во дворах дети, влюбленные целуются на лавочках в сквере. И мало кто из них задумывается (если, конечно, не коснется лично), что есть люди, основное назначение которых — охранять покой граждан, следить за общественным порядком на улицах города. И задача эта ох какая непростая! О том, как это делается и кем, корреспонденту «УВ» Н. РЫБИНОЙ рассказал командир взвода патрульно-постовой службы (ППСМ) Дзержинского ОВД Анатолий Сергеевич ЗАДОРНОВ.

— Это Вы правильно сказали. Задача нашей службы — охранять порядок на улицах города. А вообще ее можно сравнить с фильтром: большинство сотрудников милиции, прежде чем остановить свой окончательный выбор на том или ином отделе, проходят через ППСМ. Попасть в нашу службу не так просто, как, может быть, кажется. Сначала 3 месяца — испытательный срок. Это значит, что новички работают наравне со всеми, но без формы и оружия. Я же, со своей стороны, должен решить: будет из парня толк или нет. Конечно, приходится и психологом быть. Одни ребята мне сразу как-то симпатичны, а другие... Порой и трех месяцев недостаточно, чтобы сделать заключение. Одолев испытательный срок, стажеры заканчивают 6-месячные курсы, где им прививают необходимые навыки. И только после этого человек годен к патрульно-постовой службе.

Вы спрашиваете про текучку? Местные к нам не идут, так что основной контингент ППСМ — иногородние. Да, именно иногородние. Слово «лимита» я не люблю.

Не каждый, знаете ли, может здесь справиться. Тут особые качества нужны. Какие? Ну, например, крепкая такая добросовестность. И еще... Одержимость что ли? В хорошем смысле.

Специфика нашей службы такова, что постоянно общаешься с людьми. Я своих ребят учу, чтобы были вежливы, всегда представлялись, называя четко звание и фамилию. А также показывали удостоверение по первому требованию. Мы тесно взаимодействуем со всеми отделами милиции, в первую очередь, с уголовным розыском. На ежедневном «разводе» в 17 часов (именно с этого времени и до часа ночи действует наша служба) часто присутствуют сотрудники угро. Даются указания, на что обратить внимание при патрульном обходе города. Иногда необходимо найти преступника, и сотрудники ППС получают приметы. В этом случае они могут остановить любого гражданина и попросить его предъявить паспорт или удостоверение. Обижаться на это не стоит. Такого правила, что всегда нужно иметь при себе паспорт, нет. Однако вам же лучше, если возникнет необходимость проверить ваши документы, а они у вас при себе. По закону для выяснения личности любого гражданина можно задержать на срок не более 3 часов.

Кто наши потенциальные клиенты? Хулиганы, пьяницы, просто нарушители общественного порядка. Кстати, о пьяницах. Некоторые граждане не считают зазорным «сообразить на троих» где-нибудь в сквере. И искренне удивляются, если наша служба их задерживает. Мол, мы же сидим тихо, никого не трогаем. Однако закон запрещает распивать спиртные напитки в общественных местах. Знаете, мне иногда обидно бывает, что вроде бы служба наша призвана людей защищать. Мы и спешим на помощь по первому сигналу. А все-таки отношение к нам со стороны граждан оставляет желать лучшего. Может, в этом часть нашей вины — недорабатываем, а может, есть и другие причины. Не знаю...

О себе что сказать? Свои 20 лет я отработал, так что уже пенсионер. Закончил в свое время среднюю школу милиции. Работал участковым, в охране, последние четыре года возглавляю дзержинскую патрульно-постовую службу. Работу свою люблю, стараюсь во всем поступать не только профессионально, но и по совести. И еще хочется, чтобы ребята, которые у меня в ППСМ получили путевку в жизнь, дальше служили достойно.

ЛЮБИМЫЙ ГОРОД МОЖЕТ СПАТЬ СПОКОЙНО...

А ЧТО, ДЕВЧАТА, ПО КОНЯМ?

Молоденький старший сержант с удивительно пушистыми ресницами, улыбаясь, показывает нам наш экипаж — совершенно раздолбанный УАЗик с гордой надписью «милиция». Сегодня я, Наталья РЫБИНА, и фотокорреспондент «УВ» Ирина КОМРОТОВА вместе с сотрудниками патрульно-постовой службы Дзержинского ОВД объезжаем дозором родной город. Эй, хулиганы, где вы? Пьяницы, ау! Третий круг делаем, а все пока тихо. Не граждане, а просто ангелы какие-то! Ага, вот и первый объект приближается. Вернее, сразу два объекта. Будем брать!

«УЛИЦА, УЛИЦА, ТЫ, БРАТ, ПЬЯНА!»

Два ни о чем не подозревавших мужика шествуют по Лесной нетвердой морской походкой. По их не бледным физиономиям сразу можно догадаться, что «на грудь» они уже успели принять и на главной магистрали города сильно штормит.И невдомек бедолагам, что из милицейского УАЗика за ними пристально наблюдают.

Машина лихо разворачивается и останавливается прямо перед носом незадачливых выпивох.

Кисть правой руки привычно взлетает вверх, к фуражке.

— Старший сержант Мируца. Пожалуйста, Ваши документы. Почему гуляете в таком виде?

Отношения выясняются быстро. Еще мгновение — и дверца машины захлопывается.

— Поехали! Наш клиент.

Петр Мируца обращается к водителю:

— Вить, помнишь, недавно двух водителей в пьяном виде задержали? Так это они. Еще не успели набраться для протокола. Пусть живут.

Отпущенные на волю с фантастической быстротой исчезают из поля зрения.

«А ЧЕ ОНА, В НАТУРЕ!»

Неожиданно включается рация. Заглушенный шумами далекий голос докладывает:

— На Зеленой, 2 хулиган бьет стекла. Скорее туда, на Зеленую!

Выходим из машины. Вдруг весь экипаж: сержант Мируца, водитель Коробко и стажер Вася Евдокимов — к-а-ак побегут! Видимо, заметили то, что мы с Иркой, как дилетанты, прохлопали. Три минуты — и вот уже ведут его, сердечного. Дебоширом оказался 40-летний (на вид) пьяный гражданин, который при приближении патрульной машины обнаружил замечательную прыть.

— Ты что же хулиганишь? — строго спрашивает его сержант.

— А че она? Трах-тибедох-тибедох...

На этой фразе задерженного, наверное, заклинило. С трудом удалось выяснить, что он выпил, пришел к сожительнице и был с позором изгнан из дома. Свою злость решил выместить на ни в чем не повинных окнах.

— Тоже наш клиент. Знакомые все лица. Недавно задерживали за незаконное хранение оружия. Находится под следствием. Другой бы вел себя тихо...

— А че она? — опять взвивается специалист по стеклам.

Впрочем, он вскоре стихает. Лишь уже в отделении уныло спрашивает:

— Опять на сутки?

ЧТО-ТО МНЕ ТВОЕ ЛИЦО НЕ НРАВИТСЯ...

Смуглолицый гражданин ждет на остановке автобус. При приближении нашей машины не обнаруживает ни малейшего беспокойства. Проверить документы у лица кавказской национальности — святое дело.

— Поехали. В порядке. Подпись Фролова есть.

— А что, вы его подпись на глаз определяете? — наивно интересуемся мы.

— Обязаны определять, — следует ответ.

В который раз объезжаем «злачные места» города: рынок, монастырскую площадь, берег Москвы-реки, территорию возле дома лесника.

— Сегодня что-то спокойно, даром что пятница, — говорит словоохотливый водитель. — Правда, раз на раз не приходится. Как-то выехали мы на драку. Все разбежались, а две пьяные девицы остались. Одна начала выступать, материться. Ну, мы ее и посадили в машину. Так она, представляете, одного нашего милиционера за ногу укусила!

— От бешенства прививки не делал? — шутим мы.

— Смех смехом, а хлопцу мало не показалось.

... — Ну, до свидания!

Мы с Ириной покидаем экипаж. Наше «дежурство» закончилось, а их — продолжается. До часу ночи.

Мы желаем ребятам тихого города и спокойных граждан.

В МОНАСТЫРЕ

Михаил КОЛЬЦОВ

Улыбнулся мне
Максимыч ясно.
И на все обидное в ответ
Беспризорнику и жулику,
как другу,
Алексей Максимович, поэт,
Протянул мне
дружескую руку.

(Продолжение. Начало в № 33)

Полтора года назад мы рассказывали в «Правде» («Дети смеются») о коммуне ГПУ в Болшеве, где в обстановке свободы, труда, выправленного человеческого достоинства живут и воспитываются для иной жизни бывшие юные обитатели уголовных тюрем. Тогда мы получили много недоверчивых откликов и в том числе несколько даже с примесью обиды: как это можно расписывать, да еще печатно, такие невероятные вещи, как это может существовать подобное сверхъестественное учреждение, да еще попечением такого неласкового учреждения, как ГПУ. С тех пор Болшевская коммуна не только ничего не потеряла в своей реальности, но еще родила дитя. Здесь, у Николы-Угрешского, в присутствии такого нелицеприятного свидетеля, как Горький, мы имеем радость наблюдать вторую коммуну, тоже созданную ГПУ, в несколько раз большую, чем первая, и в несколько раз быстрее растущую на уже полученном опыте. Несколько окрепших болшевских птенцов даже работают здесь инструкторами!

Те же простые и свободные порядки, та же несокрушимая дисциплина, какая бывает только при полном самоуправлении и железной круговой поруке. То же яростное упоение трудом, подмывающее перегнать быстро мчащие станки. Все, как в Болшеве, только больше, гуще и бурнее. Мы бродим по мастерским, слесарной, сапожной, столярной, и, вбивая в себя на слух деловую горячку, Горький молодым, колющим своим взглядом снует по углам, по лицам, по затылкам, по кучам стружек, по масляным пятнам на фартуках. Как он повсюду чувствует себя дома, этот мировой гражданин с грязных пустырей Канавинской слободы, одинаково желанный и почитаемый в кабинетах величайших европейских ученых и на скользком каменном паркете грязных ночлежек! Рослый парень в пекарне замешивает огромную, на двадцать пудов, квашню, и знаменитый писатель, пощипывая пальцами рыжее месиво, профессионально усмехается:

— Дельце знакомое... И техника все та же, не подвинулась вперед.

Да, мы печем хлеб еще по-старому. Но едят его уже новые люди. Разве не странно должно быть Горькому, человеку предреволюционного поколения, видеть эти сотни молодых, проворных рук, забывающих дорогу в карманы прохожих и ловко мастерящих предметы необычного вида.

— Что это вы производите?

— Железные зажимы для пинг-понга.

— А это?

— Туфли для баскетбола. Футбольные мячи. Башмаки для велосипедистов.

— И что же, хорошо они идут?

— Ого!

В стране открылись новые невиданные рынки потребления. Нужны сотни тысяч туфель для крепких ног сотен тысяч пролетарских спортсменов. Нужны вагоны мячей, штабеля шахматных досок, тысячи километров беговых дорожек. С мусорных свалок, с грязных фабричных задворков несусветные толпы народа поперли на стадионы. Слыханное ли дело, Россия теперь, омолодившись, требует коротких трусов, теннисных ракеток, шведских коньков, разноцветных вязаных «маек». В спортивных магазинах не протолкаться, и вот тут тоже приходится зимний инвентарь заготовлять с апреля, а летний — с октября.

Здесь все работают, но здесь не дом принудительных работ. В свободной трудовой республике, захватившей Николо-Угрешский монастырь, можно себя проявить не только обычным рабочим. Здесь не глушат художников, чудаков, поэтов.

Оттого так широко разрослась Николо-Угрешская «скульптурная студия». Широко,хотя и не больно художественно, не очень педагогично. Держа курс на обязательный повсюду «хозрасчет», ребята без конца раскрашивают линючих гипсовых кошечек и зловещих настенных девиц с фиолетовыми гроздьями винограда. Впрочем, тут лепят и «для души», изваяли даже лихо всклокоченного молодого Максима в косоворотке, с огромной, похожей на гусли, чернильницей на коленях.

Как вежливый гость, Горький сдержанно одобряет свое изображение. Измазанный красками малыш дает точную информацию об авторе:

— Это пьяница лепил.

Горький заговорщически делится своими сведениями и об оригинале:

— Вот этот... которого, значит, лепили... он тоже в свое время... насчет рюмочки любил побаловаться.

Обе стороны расстаются, довольные взаимным осведомлением.

Молодого любителя птиц, ящериц и прочей зоологии в коммуне прозвали Шаляпиным. Он соорудил целый зоопарк в четыре квадратных аршина и страдает общей болезнью всех подобных учреждений — нехваткой в деньгах. Он взывает о субсидии или хотя бы о помощи машинным оборудованием:

— Товарищ заведующий, ведь если бы вы сказали на кузнице для меня капканчик сделать, э-эх, что я бы вам тут развел!

Совы и сычи в клетке, заслышав горестные ноты хозяина, проявляют сонное беспокойство. Удрученный Шаляпин тычет им пальцем в клювы клочки мяса. Горький обещает прислать Шаляпину книжек насчет зверей. Горький хлопочет за Шаляпина насчет капканов. Как всегда — и сейчас Горькому приходится опекать Шаляпина.

Поэзия совсем не в загоне в Николо-Угрешском монастыре. На нее не косятся, ее поощряют. Конечно, сегодня стенная газета вся посвящена знаменитому гостю. И местный поэт, приспособив для торжественного случая стихи Бориса Ковынева о Пушкине, обращается к писателю с рифмованной декларацией:

Не шумит Садовое кольцо,
Голоса все медленнее глушатся.
И сказал я Горькому в лицо:
«Алексей Максимович,
послушайте,
Ваша жизнь была не пир горой,
Отчего ж гремит, не умолкая,
Ваше сильное и звонкое перо,
Отчего же выправка такая?
У меня в груди невольный гнев,
Ты попробуй босый в эту стужу
Воспевать, четыре дня не ев,
Хоть не море, а простую лужу.
О, клянусь огнями фонарей,
Что бывает — лев сидит
забитой клячей,
Накорми меня и обогрей,
И тогда поговорим иначе».
Так я и не кончил говорить
(На бульваре ветер
был унылый).
Заалели кровью фонари,

...Торжественная встреча почетного гостя была сорвана им самим. Николо-Угрешские коммунары возместили себя торжественными проводами. Длились проводы только четверть часа, но вышло совсем как у людей, даже адрес прочли и музыка играла.

Совсем как у людей. Можно ли представить себе, не видев воочию, этот огромный, в пять этажей вышиною, гулкий сводчатый колодезь пышного собора, размалеванный снизу доверху аляповатой церковной живописью, и дощатую эстраду перед алтарем? И духовой оркестр на эстраде! И застрявшие на подмостках после спектакля декорации, и картонный гроб с надписью «капитал», и бутафорский мусорный ящик с надписью «спальня беспризорного»!

И партер из скамеек посреди собора, и тысячу лиц, полудетских, но осмысленных, тронутых страданиями и голодом, нищетой, овеянных скитаниями, опасностями, бодрых и гордых возвращением к честной жизни.

И преображенное волнением лицо мальчика, читающего им самим написанное обращение к знаменитому писателю, поднявшемуся со дна.

Уже кончалось все, мы покидаем Николу-Угрешского; вновь избранный почетный член коммуны, не в силах будучи сразу опомниться, то теребит усы, то хрустит пальцами:

— Нервы надо, чтобы все это здесь сразу пережить и перечувствовать...

Добавочные проводы устраивает маленький Ленька, ниспровергатель памятников. Закаленный в хитростях деляга окончательно понял, что имеет дело с безобидными и даже хорошими людьми. Он решил угостить не совсем понятного, но большого и, по всему видать, хорошего Максима своим лучшим произведением. Нагоняя нас, исполняет лучший номер, ужасно жалостную песню, которой хорошо кормился он в дачных поездах и на трамвайных остановках, — «Позабыт, позаброшен с молодых юных лет».

Солнце, буйная лень и само Ленькино лицо, расплывшееся и радостно оскаленное, противоречит грустной песне:

И умру я, умру я,
Похоронят меня,
И никто не узнает,
Где могилка моя.

Трудно поверить песне Леньки. Она получается совсем неубедительной. Никакой грусти нет, скорее похоже на марш. Да и сам Ленька, позабыв первоначальный смысл того, что поет, весело марширует, размахивая рукой и поматывая головой, как лошадка.

Интернет-Портал города Люберцы и Люберецкого района

ИЗ ИСТОРИИ НАШЕГО ГОРОДА

НА РОДИНЕ ГЕРОЯ

(Продолжение. Начало в №№ 37, 39, 40 за 1996 г., №№ 1-5, 7-9, 11, 14, 24, 26-32 за 1997 г.)

В 30–е годы, в войну и послевоенный период связь трудкоммуны с Замоскворечьем была весьма оживленной и осуществлялась как лодочной, так и паромной переправой. Многие жители Ириненского, Острова, Слободы, Мамоново, Дроздово, Мильково, Бесед ежедневно переправлялись через Москву–реку, спеша на работу на заводы и фабрики коммуны. Кроме того они привозили молоко, мясо, овощи и фрукты на рынок коммунаров. Поддерживалась связь и с молодежью, которая работала рядом с коммунарами не только на производстве, но и в мастерских — сапожной и швейной.

Осуществлялась и обратная связь. Коммунары ходили на экскурсии в древние села, а зимой совершали туда лыжные походы. Особенно участились такие походы в село Ириненское после того, как вся страна узнала о подвиге челюскинцев и их спасителей — летчиков. В честь одного из них — Василия Сергеевича Молокова — его родное село Ириненское было переименовано в Молоково.

Предки Молокова, по–видимому, принадлежали к древнему крестьянскому роду, обосновавшемуся в приселке дворцового села Остров. Надо полагать, фамилию Молоковы получили в XVIII веке по названию местной речки Молоковки. Вася Молоков родился в Ириненском в 1895 году. Работать начал рано — с девяти лет. После смерти отца мать его, Анна Степановна, отвезла сына в Москву «в люди». Васе пришлось работать молотобойцем, слесарем, коробочником.

В 1915 году он был призван на военную службу. Служил в Петербурге на Васильевском острове в Деребинских казармах. За отказ бегать за чаем и чистить сапоги своему командиру его ждала страшная кара. Он вместе с товарищем был отправлен на остров Эзель к «штрафным» морякам, которых должны были на баржах вывезти в море и утопить. Но... повезло. Жестокое наказание было отменено.

Вскоре Василий Молоков был переведен на другой остров, где строили ангар для самолетов. Это обстоятельство решило его дальнейшую судьбу. Он был назначен помощником механика. На всю жизнь он полюбил крылатые машины. До блеска он протирал мотор своего самолета, что не нравилось механику. Зачем выделяться перед другими?

В период гражданской войны Василию Молокову приходилось воевать и в воздухе, и на земле. Анна Степановна рассказывала: «Редко я видела его дома. Пришел раз с чехословацкого фронта, оборванный, заросший. Побыл дня два дома и вновь собирается уходить. Куда, спрашиваю, Василий? Молчит. Взял картошки меру, хлеба, прощается и говорит: «Ну, мать, прощай. Может, не увидимся...» С тех пор он и летает».

После окончания гражданской войны Василий Молоков едет учиться в Севастополь, в школу морских летчиков. Прекрасно знавшего материальную часть самолета и хорошо освоившего теоретический курс, Молокова оставили инструктором в школе. Восемь с половиной лет пробыл Василий Молоков в школе, и у него были ученики, ставшие впоследствии Героями Советского Союза: Доронин, Леваневский, Ляпидевский.

Но вот в дорогу позвал Василия суровый Север. С 1931 года его летняя практика проходила над речными просторами Сибири и Карским морем. Она

обогащалась с каждым днем в работах с изыскательскими партиями в тундре и при воздушных разведках состояния льдов. Возможно, страна ничего не знала бы о Василии Молокове, если бы не «ЧП» с «Челюскиным» в 1934 году. Он срочно был вызван во Владивосток. Пожелав своему сыну Вале сдать экзамены на «пятерки», он ему сообщил, что полетит в лагерь челюскинцев и поможет их спасать.

По прибытии во Владивосток Молокову было предложено быть командиром сформированного звена. Но он из–за скромности отказался и вошел рядовым пилотом в звено Каманина. И вот звено Каманина на пути к лагерю Шмидта. Не долетев до него, самолет Каманина делает вынужденную посадку. Сделав три круга, Молоков сажает свой самолет и отдает его Каманину. Сквозь пургу звено Каманина прибыло в лагерь челюскинцев. Самолет Молокова 7 апреля начал вывозить участников экспедиции. Сперва он вывез троих человек. Челюскинец Иванов вспоминал, что в разговоре с Отто Юльевичем Шмидтом о дальнейшей переброске людей на материк Василий Сергеевич Молоков предложил использовать парашютные ящики, имеющиеся на самолете, для перевозки людей. Так, постепенно, с каждым днем самолет Молокова перевозил все больше и больше людей. 13 апреля Молоков снял последних челюскинцев — начальника аэродрома Погосова и капитана «Челюскина» — Воронина.

Вся страна встречала на полустанках поезд с челюскинцами и отважными летчиками, шедший в Москву. 19 июня на Красной площади москвичи чествовали героев летчиков. В.С. Молоков, выступая, сказал: «Мы ничего такого необычного не сделали, мы только выполнили долг!» Молокову и другим летчикам было присвоено звание Героя Советского Союза.

Через два года, 22 июля 1936 года, с Красноярского аэродрома вылетел гидросамолет «СССР–Н 2», которым командовал В.С. Молоков. «Летающая лодка» совершила необычный для того времени рейс: через Камчатку мимо Чукотки и далее, вдоль берега Северного Ледовитого океана, пролетев 26300 километров. Это был поистине героический перелет, так как приходилось лететь «слепым полетом», там, где были горы высотой более 2000 метров. Исключительное мастерство Василия Сергеевича было отмечено орденом Красной Звезды и премией в 25000 рублей. 10000 рублей из этой премии Молоков отдал на постройку школы в селе, где он родился и которое теперь носило его имя.

Штурм Северного полюса продолжался. 6 июня 1937 года на нем была открыта станция «Северный полюс». Среди пионеров освоения Севера — Шмидта, Шевелева, Водопьянова, Папанина — был и наш герой — В.С. Молоков. Ликованием и цветами встретила их столица 25 июня. Герой Советского Союза Молоков был награжден вторым орденом Ленина и премией в 25 тысяч рублей.

В честь славного летчика героя его именем был назван *один из* колхозов. На выборах в Верховный Совет коммунары поддержали его кандидатуру. Василий Сергеевич приезжал на встречу к нашим коммунарам. Он рассказал в переполненном до отказа клубе о своих подвигах. Уроженец села Молоково, мастер завода «Спартак» Духов рассказал о детстве В.С. Молокова. На сцене появились отличники средней школы трудкоммунны: Нина Транцева, Рита Осипова, Лена Вимер и Лева Репин. Они преподнесли герою летчику огромный букет цветов, а Лева Репин прочел стихи:

Просторы льдов оставив позади,
Опять ты с нами, Молоков Василий.
Как хорошо летаешь ты,
Гордимся мы твоею силой.
Твой самолет над Арктикой проносит
Весной — в туман, зимой — в пургу
Могучую и грозную по силе
Пятиконечную советскую звезду.

Нужно отметить, что коммунары поддерживали многие годы связь с селом Молоковым, где, по–видимому, все дома были ими электрифицированы и радиофицированы. 4 января 1938 года актив лыжников коммуны совершил поход в село Молоково, где приветствовал Анну Степановну Молокову — мать летчика–героя и всех жителей. При обсуждении работы клуба кружковец Мысин предложил взять шефство по художественной самодеятельности над селом Молоково.

Подвиги Василия Сергеевича Молокова стали примером для коммунаров. Многие из них занимались в Ухтомском аэроклубе и стали инструкторами. Причем занимались не только парни, но и девушки. Занимались тогда, когда Молоков совершал новые героические дела на самолете «Н–171» над Северным полюсом, идя на выручку самолету Алексеева, организуя новую дрейфующую станцию и спасение персонала и оборудования с замерзших во льдах ледоколов «Садко», «Седов» и «Малыгин». Доставляя с двумя другими самолетами продукты для зимовщиков, герой летчик осуществлял свое желание, а точнее, девиз: «Летать повыше, летать подальше, летать побыстрее!»

В. МИТЮШКИН

На фото: трудкоммуна зимой (слева). Справа и в середине: во время лыжного похода в Молоково

А ЭКСКАВАТОР В КАРМАН НЕ ВЛЕЗ...

Оперативная сводка происшествий Люберецкого УВД с 11 по 14 августа

• Воруют люди... Что тут поделаешь? Тащат, что под руку попадет, что в карман влезет. Житель поселка ЛКСМиК приглядел на одной из строительных площадок агрофирмы «Белая Дача» кабель, всего 42 погонных метра. Правда, тот был подсоединен к экскаватору. Но это не смутило молодца. Обрубил и уволок. Хотел было и экскаватор прихватить (а такие случае были), да большой больно.

У воров — тоже у каждого своя специализация. Кто по кабелям мастак, а кого на живность тянет. Три товарища из Лыткарино забрались темной ночью с 11 на 12 августа в свинарник ГПЗ «Петровское» и похитили шестерых поросят. Над бедными свинками нависла смертельная опасность. Но... сделать из добычи жаркое жуликам не удалось. Не успели. Сейчас дают показания. А поросята возвращены в родной свинарник.

• В ночь на 13 августа грабители залезли в офис одного из кореневских ТОО. Похитили... Нет, не деньги, а металлический ящик с документами. Это наводит на размышления...

• По-прежнему богатый урожай жертв собирает наша родная бытовуха. В ссоре молодая женщина хватает кухонный нож и всаживает его в живот своего 47-летнего приятеля. Тот госпитализирован.

С 13 на 14 августа из гаража ГСК, что на Ковровом комбинате, похитили ВАЗ-21043 1995-го года выпуска. Ведется поиск автомашины и угонщиков.

• 13 августа в 19 часов (не поздно еще) двое преступников выкинули из салона ВАЗ-21063 водителя и умчались на украденной машине, но в ходе операции «Перехват» были задержаны. Ими оказались два неработающих кореневца 1976 г.р.

• Жуткое преступление совершено в кабинете главврача Госсанэпиднадзора: похищены счетная машинка, факс и ... термометр. А что, в хозяйстве пригодится!

Дамы и господа! Если вы можете что-либо добавить к информации об описанных выше правонарушениях, позвоните по телефону "02" или 551-20-88 (дежурная часть).

Информацию подготовила Н. РЫБИНА совместно с инспектором штаба Люберецкого УВД С. КОЛОСОВОЙ

НЕ МЫТЬЕМ, ТАК КАТАНЬЕМ

23 августа Солнце войдет в знак Девы. Это — последний знак лета и одновременно последний знак первой половины зодиакального круга. Расцвет «самости», эгоизма знака Льва сменяется стыдливостью и скромностью. С Девой ассоциируется чистота земли после уборки урожая, готовой к новому циклу творения. Ее аллегорией является девушка со снопом колосьев, затянутая «поясом невинности». Дева, находясь в зоне стабилизации Гороскопа, является высшим воплощением свойств стихии земли. Все, что связано с земным раскрытием человеческого пути, связано с этим знаком. Главной задачей людей, рожденных под знаком Девы, является служение, отдача Кармических долгов. С этим тесно связаны другие функции Дев — очищение, наведение порядка, лечение, то есть то, что является борьбой с мировым Хаосом. Естественно, что, встретив такие проблемы, каждый человек решает их по-своему, в зависимости от того, светлый или темный путь он выбрал.

В раннем детстве Девы почти не отличаются от других детей, но постепенно у малышек начинают проявляться ярко выраженные старательность, аккуратность, педантизм, прилежание. У них появляется внутреннее беспокойство и одновременно меркантильность, болезненное самомнение, кокетство. Дети-Девы наделены цепкой памятью и острым умом. Большинство из них по часам ложится и встает, ест и отдыхает. В школе Девы учатся прекрасно, но на товарищей могут смотреть свысока. Их холодный интеллект позволяет не показывать действительные мысли, а вслух они будут ругать все, что им кажется незаконным: и хулиганство, и первую любовь. Не стоит удивляться, если Дева не поймет ваших шуток. Общение с этими детьми должно быть непринужденным и веселым, и тогда вместо злопамятства вы увидите щедрость ребенка.

Одним из управителей знака Девы является Меркурий, который склоняет к торговле, банковскому делу, работе во властных структурах, к научно-исследовательской работе. Здесь он сильно отличается от ветреного Меркурия — управителя Близнецов. Девы в науке являются систематизаторами. Резерфорд, обобщив множество известных фактов, построил модель атома, Павлов создал теорию второй сигнальной системы, Гегель создал стройное тело философской науки.

Глубокий ум, сочетающийся у Дев с тщеславием и болезненным самолюбием, понуждает тихого человека к настырности, не имеющей границ. Он будет добиваться своего не мытьем, так катаньем. Многие Девы пытаются быть Львами. У неразвитой Девы повышенная требовательность к другим, у развитой — к себе. Переходу на более высокий уровень сознания у Дев способствует Прозерпина, планета трансмутации, которая является вторым управителем этого знака.

Для людей, родившихся под знаком Девы, проблемы здоровья представляют интерес на протяжении всей жизни. И хотя Дева не часто становится профессиональным медиком, в вопросах здоровья она разбирается неплохо. Девы рано начинают чувствовать у себя проявления заболеваний, но тем не менее живут долго. Это связано не столько с плохим здоровьем, сколько со способностью чувствовать в себе малейшие отклонения здоровья от нормы.

Астральная энергия знака Девы в эфирном теле проходит по меридиану тонкого кишечника. Канал начинается у локтевой стороны ногтя мизинца, поднимается к задней области плечевого сустава, далее идет в надключичную ямку, отдает ветви сердцу и голове, через диафрагму подходит к желудку и спускается до тонкого кишечника. В восточной медицине считается, что тонкий кишечник обеспечивает энергетический фундамент эфирного тела. Вышеперечисленные органы, через которые проходит меридиан тонкого кишечника, оказываются очень чувствительными к его функционированию. При избытке энергии возможно возникновение язвы желудка или двенадцатиперстной кишки, гангренозного стоматита, наблюдаются запоры, нарушения в психо-эмоциональном состоянии. Недостаток энергии проявляется болями в нижней части живота, урчанием в кишечнике, ощущением холода в руках, осветлением мочи, уменьшением частоты пульса.

Боли, неприятные ощущения в желудке беспокоят не только Дев. А ведь с этой проблемой успешно справлялись еще в Древнем Китае. Нижеописанным приемом вы можете облегчить страдания своих близких. Определите точку на средней линии живота, расположенную посредине между пупком и эпигастральной областью. Сильно и глубоко нажмите указательным пальцем 3-4 раза по 2 секунды. Опускать надо плавно, а отпускать достаточно резко. Одновременно другой рукой следует нажимать точки спины большим, средним и указательным пальцами. Нужно одновременно нажимать двумя руками точки на спине и животе, как будто вы хотите их соединить между собой. Точки на спине находятся пониже лопаток на уровне 10, 11 и 12 грудных позвонков на расстоянии 3,5 см от средней линии спины. Этот прием не следует применять при язве желудка и двенадцатиперстной кишки, особенно в период обострения.

Очень часто Девы обращаясь к врачам за консультацией, предпочитают окончательное решение по улучшению своего здоровья оставлять за собой. Многие занимаются самолечением, но при этом высока вероятность того , что они лечат мнимые болезни. В процессе лечения людей этого знака очень важен психологический настрой и правильное питание. Девы способны доводить себя до изнурения самыми невероятными диетами. Им категорически запрещено питаться всухомятку, переедать сладкого. Для нормализации микрофлоры кишечника полезны кефир, йогурт, мягкие сыры. Для освобождения организма от шлаков необходимо поступление в организм достаточного количества пектина, который содержится в яблоках, капусте и других растительных продуктах. Очень полезны пектиносодержащие продукты, выпуск которых налаживается в ФЦДТ «Союз». Девам противопоказаны спортивные нагрузки, приводящие к нервным и физическим перенапряжениям, значительно полезней работа в саду или рыбалка.

В. ЦАКАНЯН, народный целитель, зав. кабинетом астрологии и биоэнергетики при КЮТ

• *Астролог рекомендует*

В БОРЬБЕ ЗА СВЕТЛЫЕ ИДЕАЛЫ

Прогноз с 20 по 26 августа

ОВНЫ

К 23 августа творческие успехи могут пойти на спад, а состояние здоровья и настроение ухудшиться. Возможны сложности в отношениях с любимыми. Через трудности Овнам поможет пробиться благожелательное отношение коллектива.

ТЕЛЬЦЫ

Нужно приготовиться давать динамичный отпор противникам в напряженной обстановке. Можно рассчитывать на помощь окружающих.

БЛИЗНЕЦЫ

У них напряженный период. Может прийти неожиданная помощь от руководства и старых друзей. Нужно проявлять особую осторожность в обращении с энергетическими установками.

РАКИ

Могут очиститься в результате острой бескомпромиссной борьбы за светлые идеалы.

ЛЬВЫ

С переходом Солнца в знак Девы 23 августа у них значительно снизится энергетика и жизнестойкость. Возможны активные выпады соперников, сдержать которые поможет поддержка дружественного окружения.

ДЕВЫ

Им лучше воздержаться от финансовых операций, ограничась наработкой новых контактов и связей. Возможно появление ощущения душевной опустошенности.

ВЕСЫ

Будут особенно гармоничны и обаятельны. Их ждут успехи в финансовой деятельности, взаимопонимание в любви.

СКОРПИОНЫ

У них начинается новый цикл активности. Они смогут оптимальным образом проявить свои способности и таланты.

СТРЕЛЬЦЫ

В жизни Стрельцов возможны социальные и общественные перемены.

КОЗЕРОГИ

При разработке планов нужно прислушиваться к своему внутреннему голосу. Могут появиться ценные связи.

ВОДОЛЕИ

Их ждет чересполосица достижений и неудач. Могут быть финансовые успехи, благополучное решение дел в суде, и в то же время грозят экстремальные ситуации, связанные с опасностью для жизни.

РЫБЫ

Многие ощутят прилив сил, так необходимых им для решения трудных проблем на работе.

В. ЦАКАНЯН, народный целитель, зав. кабинетом астрологии и биоэнергетики при КЮТ

ОБЩЕЦЕРКОВНЫЕ ПРАЗДНИКИ И ДАТЫ

27 августа. Перенесение мощей преподобного Феодосия Печерского (1000-1074).

Они перенесены в пещеры Киево-Печерского монастыря в 1094 году.

28 августа. Успение Пресвятой Богородицы — двунадесятый праздник.

Согласно преданию, после Вознесения Иисуса Христа жизнь Богоматери проходила в молитвах. Она очень часто ходила молиться на те места, где страдал, умер и воскрес Сын Ее.

За три дня до смерти Ей явился архангел Гавриил с райской вестью и сказал, что приближается час Ее кончины. Божия Матерь пожелала видеть всех апостолов, чтобы проститься с ними. Все они, кроме Фомы, собрались ко дню Ее кончины. В назначенный архангелом день Она лежала на постели, радостно приготовившись к смерти, а апостолы, друзья и близкие окружили Ее с зажженными свечами. Настало 3 часа дня. Ярко горевшие свечи внезапно потускнели, и «необыкновенный свет осиял комнату». Апостолы увидели Христа. Он Сам принял душу Богородицы, тело же Ее погребли ученики Сына Божия.

29 августа. Перенесение из Едессы в Константинополь Нерукотворного образа Иисуса Христа (Спас Нерукотворный). Праздник Феодоровской иконы Божией Матери.

Предание гласит, что правитель сирийского города Едессы исцелился от проказы с помощью холстяного полотенца, на котором отпечатался образ Христа (Спас Нерукотворный). В 944 году «Спас Нерукотворный» перенесен в Константинополь.

Серафим ШИШКИН

Поздравляем дорогую доченьку Катюшу НЕМЦОВУ с Днем рождения! Желаем радостных дней и верных друзей.

Мама, папа

Поздравляем Бориса Николаевича МИХАЙЛОВА с прекрасным юбилеем – 75-летием! От всей души желаем сохранить еще многие годы мужество, оптимизм и замечательный дар рассказчика!

Редакция газеты «Угрешские вести»

Литобъединение «Угреша»

Поздравляем любимого мужа и дорогого папочку Алексея Михайловича НЕМЦОВА с Днем рождения! За доброту, любовь и ласку И за отцовский твой совет Тебе, родной наш, мы желаем Здоровья, счастья, долгих лет!

Жена, дочь Катюша

МУЗЫКАЛЬНАЯ ШКОЛА

объявляет набор учащихся на 1997-1998 уч. г.

В 1-й класс принимаются дети школьного возраста на специальности:

- фортепиано, скрипка. Срок обучения 7 лет.
- баян, аккордеон, домра, балалайка. Возраст 9,10 лет. Срок обучения 5 лет.
- фольклорный ансамбль. Возраст 7-10 лет. Срок обучения 5 лет.
- вокал. Принимаются лица с учетом возрастных особенностей и состояния голосового аппарата.
- гитара. Срок обучения 5 лет. Возраст с 10 лет.
- подготовительная группа. Принимаются дети с 5 лет. Срок обучения 1 год.

Приемные экзамены: 28 августа с 17.00 до 19.00, 29 августа с 15.00 до 18.00, 30 августа с 11.00 до 14.00

ул. Ленина, д. 10. Справки по т. **551-41-27**

ЧАСТНЫЕ ОБЪЯВЛЕНИЯ

ПРОДАЮ

3 к. кв. на Силикате		901-30-17
3 к. кв.		551-03-58
«Таврия» 95 г., проб. 18 тыс.		551-46-63
ГАЗ-24 86 г., проб. 112 тыс.		551-05-95
Москвич-21412		551-45-50
ВАЗ-21057 вып. 91 г.	с 20.00	722-72-87
Овощехранилище Ц. 600$		550-40-48
Гараж в ГСК 22		551-27-80
Гараж металлический		551-78-79
Бокс на охр. стоянке		551-35-98
Чехлы для М-2141		551-41-28
Парта школьная складная		551-65-85
Телевизор «Славутич»		551-41-28

КУПЛЮ

Комнату в Дзержинском	901-30-17
Гараж в «Лидере» или на ул. Школьной	551-26-13
КПП б/у для М-2141	551-30-31

МЕНЯЮ

2 к. кв. на 2-3 к. кв.	550-02-18
2 к. кв. на 1 к. кв	550-02-07
1 к. кв. на 2 к. кв.	550-31-69
1 к. кв. на 2 к. кв.	550-23-10

СДАЮ

Гараж кирпичный	551-16-49

УСЛУГА

Гитара — индивидуальные занятия	**550-42-27**
Похудейте по-новому!	**550-37-58**

Школа искусств объявляет набор учащихся

на 1997-1998 уч.г.

- ✓ отделение изобразительного искусства. Возраст 7-10 лет. Срок обучения 5-7 лет.
- ✓ декоративно-прикладное отделение. Возраст 7-14 лет. Срок обучения 4 года.
- ✓ дирижерско-хоровое отделение. Возраст 9-14 лет. Срок обучения 5-7 лет.
- ✓ подготовительное отделение. Возраст 5-6 лет. Срок обучения 1-2 года.

Заявления принимаются до 1.IX.97 г. **Т. 550-12-84**

КУПОН предназначен для одного бесплатного объявления частного характера (об одном предмете, роде услуг и т.п.). При нарушении этого требования в газете помещается одно из объявлений по выбору редакции.

РЕДАКЦИЯ оставляет за собой право сокращения текста объявлений до допустимого размера и его литературной обработки для удобства восприятия.

НЕ ПУБЛИКУЮТСЯ: фото- и ксерокопии купонов; купоны, заполненные неразборчиво; объявления с требованием о предоплате, о купле-продаже документов, наград, оружия, наркотиков и других запрещенных законом предметов, с просьбами о материальной помощи, заведомо ложные; политического характера; дискредитирующие физических и юридических лиц, а также нарушающие этические нормы.

КУПОН БЕСПЛАТНЫХ ОБЪЯВЛЕНИЙ ЧАСТНОГО ХАРАКТЕРА

30 печатных знаков, включая пропуски

Рубрику обведите кружочком:

1. ПРОДАЮ 2. КУПЛЮ 3. СДАЮ 4. СНИМУ 5. МЕНЯЮ 6. ПРЕДЛАГАЮ 7. РАБОТА 8. УСЛУГИ

Телефон или адрес: _____

_____

Сдайте купон в рекламный отдел или наклейте вырезанный купон на открытку (конверт) и вышлите по адресу: 140056, г. Дзержинский, ул. Томилинская, 14-а. "Информационный центр". Рекламный отдел.

АДМИНИСТРАЦИЯ И КОМИТЕТ ПО ОХРАНЕ ОКРУЖАЮЩЕЙ СРЕДЫ

проводят с 26 по 28 августа очно-заочные экологические курсы для работников торговых учреждений и коммерческих структур.

Экологическое образование обязательно для получения лицензий на все виды деятельности.

Стоимость обучения 750 000 рублей (НДС не облагается) перечислить на р/с 2609525 в филиале Уникомбанка г. Красногорска БИК 044672445 кор. счет 445161200 ИНН 5024001116-1. Получатель: НОУЦ «Нахабино». Вид платежа: «За обучение на экологических курсах в г. Дзержинском».

Заявки принимаются: ул. Томилинская, д. 29 с 10.00 до 17.00 час. ежедневно.

Тел.: 550-12-57, 550-12-98.

• Кроссворд

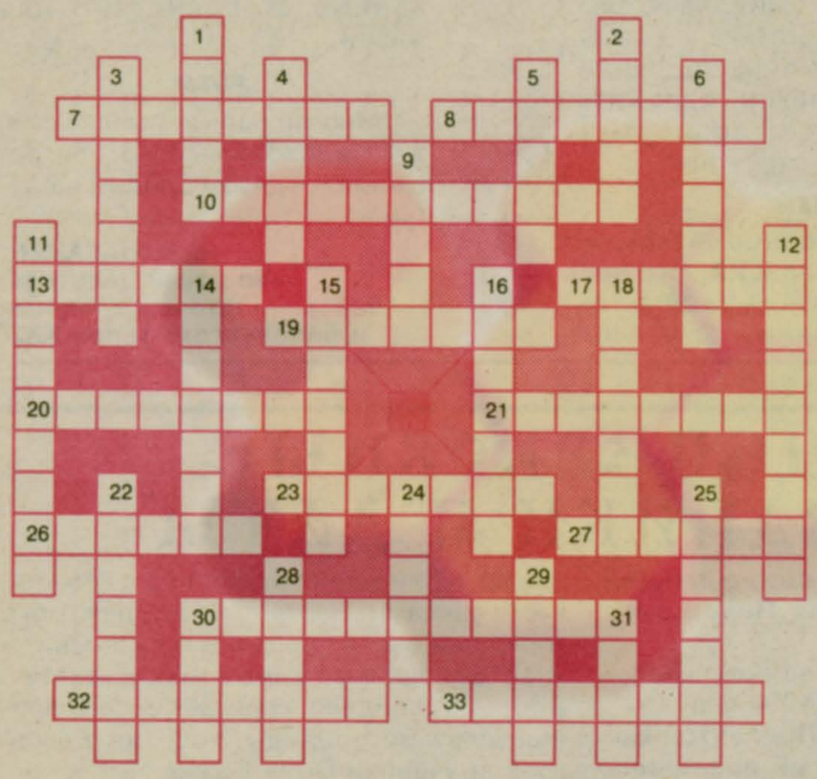

Ответы на кроссворд, напечатанный в номере № 33

ПО ГОРИЗОНТАЛИ: 5. Психея. 6. Телекс. 10. Кабаре. 11. Иридий. 12. Галилей. 13. Гашек. 15. Эстет. 16. Гаприндашвили. 17. Нитроглицерин. 20. Сазан. 22. Фагот. 24. Казаков. 26. Пехота. 27. Овация. 28. Апогей. 29. Бусидо.

ПО ВЕРТИКАЛИ: 1. Виваче. 2. "Берег". 3. Гений. 4. Гелиос. 5. Плакат. 7. Стилет. 8. Беллинсгаузен. 9. Филомафитский. 14. Капитан. 15. Эпиграф. 18. Карета. 19. Домино. 21. Аполог. 23. Адажио. 24. Камея. 25. Вотум.

ПО ГОРИЗОНТАЛИ: 7. Небольшая оперная ария. 8. Воинское подразделение. 10. Минерал, драгоценный камень. 13. Вид конного спорта. 17. Длинное копье, находившееся на вооружении тяжелой пехоты в Древней Македонии. 19. Вклады в сберегательных банках. 20. Второе название парижского университета. 21. В архитектуре — внутреннее пространство здания или помещение в здании. 23. Трагедия П. Корнеля. 26. В греческой мифологии — напиток олимпийских богов. 27. Степной сурок. 30. Эстрадно-цирковой артист. 32. Метательный топорик у североамериканских индейцев. 33. Переселение.

ПО ВЕРТИКАЛИ: 1. Спутник Юпитера. 2. Широкий отложной воротник в средневековой одежде. 3. Индонезийский национальный оркестр. 4. Небольшой отряд, застава, полевой караул. 5. Решительная атака крепости, города. 6. Расположение фигур на шахматной доске. 9. Бальный танец. 11. Помощник специалиста. 12. Певчая птица семейства вьюрковых. 14. Архитектурный элемент здания, опора. 15. Конический рупор. 16. Русский путешественник XV в., тверской купец, совершивший путешествие в Персию, Индию. 18. Крупное поместье в странах Латинской Америки. 22. Государство в Южной Америке. 24. Учреждение или его часть, хранящая документы. 25. Издание, содержащее ряд произведений одного или несколько авторов. 28. Самый твердый минерал. 29. Дикая австралийская собака. 30. Балет С. Слонимского. 31. Деталь гусеницы танка, вездехода.

• Ну и шуточки «УВ»ас!

* * *

Управляющий разговаривает по телефону и одновременно вызывает секретаршу:

— Где мой карандаш?

— Он у вас за ухом.

— Вы же видите, я занят. За каким ухом: за правым или за левым?

* * *

Молодая жена приготовила мужу свой первый обед — запеченную курицу. Муж, пожевав немного, с отвращением спрашивает:

— Почему у нее такой отвратительный вкус? Ты ее не фаршировала?

— Ну что ты! У нее внутри совершенно не было свободного места.

* * *

Из ресторана выходит подвыпивший посетитель. Увидев у входа мужчину с золотыми нашивками и в брюках с лампасами, кричит:

— Швейцар! Такси! Чаевые авансом!

— Я не швейцар, а адмирал. Понятно?

— Тогда катер!

Учредитель — администрация г. Дзержинского Московской области

Главный редактор **В. КРИЩЕНКО**

Издатель — МП «Информационный центр»

Директор **С. РЫБАЛЬЧЕНКО**

Газета зарегистрирована в Московской региональной инспекции при Министерстве печати Российской Федерации. Свидетельство № А-5191. Выходит по четвергам. Цена свободная.

Отпечатано в типографии «Пронто Принт», 127550, Москва, ул. Прянишникова, 2а. Объем 4 п. л. Тираж 5000 экз. Номер подписан в печать 19.08.97. Заказ №**1090**

Фотоматериалы обработаны и отпечатаны в фотолаборатории «Кодак», ул. Угрешская, д. 20, ООО «Которосль». Тел. 550-75-15.

Адрес редакции: 140056, г. Дзержинский, ул. Томилинская, 14а.

Тел.: 550-1724, 550-1725

Отдел рекламы: 550-1728