8 сентября – выборы губернатора Московской области

Еженедельное издание № 32 (1084) 30 августа 2013 года Выходит по пятницам

МАЛАХОВСКИЙ ВЕСТНИК

Издавался в 1913 году. Возобновлен в 1991 году www.malvest.ru

ПРОГРАММА ПЕРЕДАЧ 02.09.2013 - 08-09-2013

3 Новости в колонку
6,7,12-13
4,5 Официальные документы
11 Праздник спелых яблок
15 Рекламное самолечение

УВАЖАЕМЫЕ ИЗБИРАТЕЛИ ИЗБИРАТЕЛЬНОГО УЧАСТКА № 1554!

8 сентября 2013 года состоятся выборы Губернатора Московской области. Обращаем ваше внимание: в связи с ремонтом здания детского туберкулезного санатория избирательная комиссия и место голосования на избирательном участке № 1554 будут находиться в помещении детского сада № 1720 «Новости» (Красковское шоссе, дом 50).

В день выборов 8 сентября 2013 года с 10 до 18 часов с интервалом 1 час будет осуществляться бесплатная доставка избирателей от проходной тубсанатория до детского сада №1720.

ЖДЕМ ВАС НА ВЫБОРАХ!

Администрация городского поселения Малаховка

Тема номера

Школы готовы!

Всего три летних месяца было у директоров школ, чтобы успеть обновить многострадальные здания к новому сезону — привести в порядок все сломанное и изношенное, предусмотреть возможные поломки и аварийные ситуации.

В нынешнем году из областного бюджета были выделены средства на замену школьных фасадных ограждений. Возможностью сделать свои дворы красивее и безопаснее воспользовались и школы Малаховки. Благодаря своевременной и слаженной работе директоров, к новому учебному году готовы все образовательные учреждения: сделан ремонт, частично заменены оборудование и мебель, облагорожены школьные дворы.

Директор гимназии № 46 Наталия Трофимовна Пичкур сообщила, что её школа готова к учебному году уже с июля. Поставлен новый забор, территория стала более нарядной и привлекательной. «Но главное, - сказала Наталия Трофимовна, - что 100% выпускников гимназии №46 в этом году поступили в вузы. И это – самое важное достижение года».

Продолжение на стр. 3

Дорогие школьники и студенты, педагоги и родители!

Примите искренние поздравления с Днём знаний!

1 сентября *– не просто начало нового учебного года, это особая атмосфера, созданная радостными улыбками детей и взрослых, яркими впечатлениями от встреч с друзьями и добрыми словами напутствий.*

Это самый долгожданный и запоминающийся день для тех, кто впервые переступит школьный порог – наших первоклассников, с первым звонком вступающих в совершенно новую, полную интересных событий и открытий жизнь.

Для старшеклассников – будущих выпускников новый учебный год – ответственная пора, время выбора профессионального пути. Держайте, смело и уверенно идите вперед!

Уважаемые педагоги!

Выражаем вам особую признательность за беззаветную преданность профессии, педагогический талант, ежедневный нелегкий труд и усилия, которые позволяют вырастить из каждого ребенка настоящую Личность.

Сегодня мы с надеждой смотрим на ваших учеников, которые год от года радуют своими успехами. Особую гордость мы испытываем за высокие персональные достижения и блестящие результаты наших ребят на региональных и всероссийских олимпиадах и конкурсах, научных конференциях. Нам всем очень важно, чтобы будущее городского поселения Малаховка принадлежало образованным, нравственно и физически крепким людям.

Школьникам и студентам желаем в наступающем учебном году настойчивости, успехов и яркой, насыщенной жизни, учителям - творческой энергии, терпения и мудрых решений, а родителям - гордиться своими детьми и радоваться их победам!

Пусть ваши замыслы и планы найдут свое воплощение, доброго вам здоровья, удачи и прекрасного настроения!

Глава городского поселения Малаховка А.Н.Автаев
Председатель Совета депутатов А.К.Рындин

ЦИТАТА НЕДЕЛИ

«Три пути ведут к знанию: путь размышления — это путь самый благородный, путь подражания — это путь самый легкий, и путь опыта — это путь самый горький».

Конфуций

УВАЖАЕМЫЕ МАЛАХОВЦЫ!

В течение нескольких месяцев, пока шла реорганизация «Малаховского вестника» и наблюдалась некоторая неразбериха с его доставкой по адресам и киоскам, вы задавали нам вопрос: **где теперь можно приобрести нашу поселковую газету?** Сообщаем, что теперь абсолютно **бесплатно** вы можете взять интересующее вас издание в следующих **торговых точках**:

в **магазинах «Пятерочка»** на **ул. Рельсовой,1,** на **ул. Шоссейной, 40** (напротив озера), на **ул. Кирова, 4/1, и** на **Быковском шоссе, 53;**

в **магазине «Магнит»** на **Быковском шоссе, 37;**

в **магазине** на **ул. Калинина, 29 в;**

в **магазине** в **деревне Пехорка** на **ул. Жуковского, 55;**

в **магазине** в **деревне Овражки** на **ул. Новой, 4 а;**

в **магазине** на **ул. Новомалаховской, 30/12 а;**

в **магазине «На Южной»** на **Театральном проезде, 1 б;**

в **магазине «Венец»** на **Большом Кореневском шоссе,6;**

в **магазине «У озера»** на **Электропоселке, 3 а;**

в **торговом павильоне** на **ул. Прудовой;**

в **магазине** на **ул. Февральской;**

в **магазине «На Южной» по Театральному проезду, 16;**

в **магазине «Экономстрой»** на **ул. Шоссейной, 6;**

в **магазине на Егорьевском шоссе, 7-ой км.**

Также газета «Малаховский вестник» будет в свободном доступе в **ЗАГС** (Федорова, 1), **в оздоровительном центре «Призыв»** (ул. Чайковского), **на рынке** в микрорайоне **МЭЗ**, в **КДЦ «Союз»** (ул. Комсомольская, 1), **в клубе «Шахтер»** (ул. Шоссейная, 40), **в поликлинике** (Быковское шоссе, 40), **филиале поликлиники** (ул. Комсомольская, 7 а), **в аптеке** на Красковском шоссе.

Если вы не хотите думать о том, успеете или нет в пятницу взять с зеленой стойки газету или же обладателями желанного номера успеют стать другие, вы можете подписаться на «Малаховский вестник» в любом из трех поселковых отделений почты. Каталожный индекс прежний - **24381**, каталожная цена – 0 рублей 0 копеек. Но доставка газеты на дом с 1 октября по 31 декабря 2013 года обойдется вам в 27 рублей 57 копеек. Примерно столько стоит одна буханка хлеба и одна поездка на общественном транспорте. Согласитесь, цена доступная даже для самых бережливых.

По вашим многочисленным просьбам с 23 сентября в «Малаховском вестнике» возобновлена публикация телепрограмм самых популярных каналов.

А.В. Ракша, помощник главы поселка

ООО «КООПТРАНС» предлагает дополнительные услуги по вывозу и утилизации твердых бытовых отходов.

Жильцам, которых не устраивает вывоз мусора один раз в неделю, предлагаем за дополнительную плату вывозить мусор два, три и более раз в неделю.

Дополнительную информацию можно получить по адресу: ул.Рельсовая, д.5 (м-н «Всё по 37») и по телефонам: 8-495-554-32-67; 8-925-195-38-01

Коммунальное хозяйство

Андрей Солодский:

«Из-за коммунальных должников страдают порядочные жители поселка»

Рубрику ведет Павел Верхашинский

В Малаховке полным ходом идет подготовка жилищного фонда, социальной сферы и коммунального комплекса к предстоящему осенне-зимнему сезону. Для того, чтобы понять, как и в каких направлениях идет работа, мы встретились с генеральным директором МУП ЖКХ г.п. Малаховка Андреем Солодским.

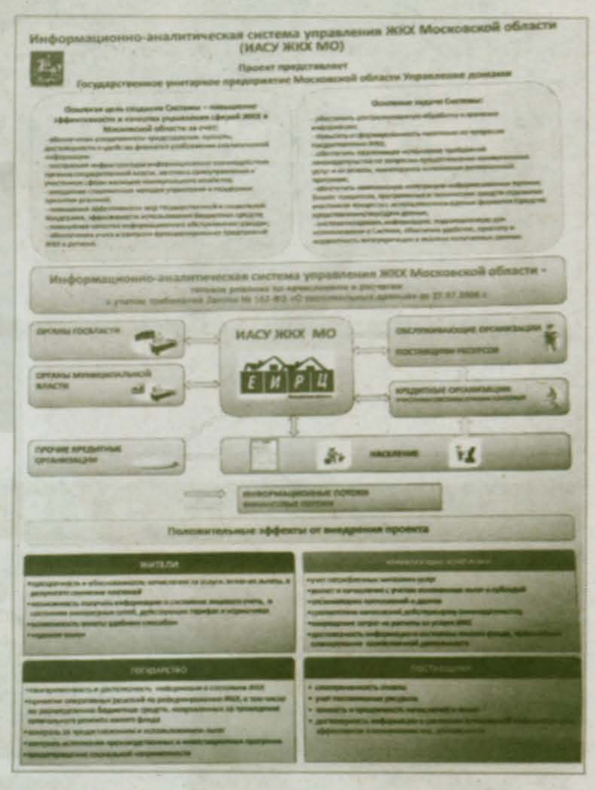

- Андрей Иванович, что именно предпринимает МУП ЖКХ г.п. Малаховка в рамках программы подготовки к осенне-зимнему сезону?

- Все мероприятия идут по разработанному плану и четким графикам, которые в обязательном порядке согласовываются с ресурсоснабжающими организациями. Именно согласованность и является самым главным условием при выполнении мероприятий по подготовке к зиме. В рамках подготовки к отопительному сезону выполняются разные виды работ: ремонт подъездов, кровель, отмостков и цоколей. Мы готовим внутридомовую отопительную систему к сезону, производим опрессовку, меняем изношенные детали, в том числе и запорную арматуру. Для уменьшения потери тепла производится замена старого утеплителя на трубах.

Подготовить полностью жилой фонд к зиме - задача сложная, но выполнимая. Мы должны отработать так, чтобы дома жителей поселка вошли в отопительный сезон с нормальной кровлей, чтобы система отопления функционировала без сбоев и отвечала всем нормативам.

- А сколько времени приходится тратить на полную подготовку?

- Около полугода. Мы начинаем готовиться к предстоящему сезону сразу после окончания текущего. Кстати, о прошлом сезоне могу сообщить, что он прошел без срывов и крупных аварий, хотя погодные условия, а именно снежная зима, добавили проблем. Какой будет будущая зима – пока неизвестно. Поэтому важно, чтобы жилой фонд и объекты социальной сферы были по максимуму готовы к любым изменениям погодных условий. Ведь только в этом случае удастся исключить возможность возникновения чрезвычайных ситуаций, а главное – обеспечить жителей нормальными условиями проживания в зимний период. Именно для этого после окончания прошлого отопительного сезона был проведен тщательный анализ наиболее острых и часто встречавшихся проблем. И затем был подготовлен план предстоящих мероприятий.

За летний период мы должны были на 100% выполнить все необходимые мероприятия по текущему ремонту. И главное - произвести те виды работ, которые технологически нельзя осуществлять при минусовой температуре. К таким работам относятся, например, ремонт цоколей, кровли, отмостков, любые работы с бетоном и цементом, практически все наружные работы.

- И насколько вам удалось подготовиться?

- По состоянию на 21 августа готовность жилого фонда оценивается примерно на 95 %. У нас еще осталась пара адресов, где необходимо сделать опрессовку, но большинство из объектов сдадим уже на следующей неделе. Несмотря на трудности, связанные с нехваткой времени и финансов, мы стараемся все работы произвести в положенные сроки. Однако часто по окончании отопительного сезона добавляются работы, которые невозможно было предвидеть. Например, в этом году из-за снежной зимы нагрузка на кровли выросла в несколько раз, и в результате весной мы столкнулись с «эпидемией» протекающих крыш. Когда мы были уже не в состоянии выполнить все планируемые работы, пришлось менять план текущего ремонта, а некоторые действия переносить на другие сроки и заниматься только аварийными. В нынешнем году мы решили сделать упор на ремонт кровель и утепление подвалов. По этой причине ремонт некоторых подъездов перенесли на следующий год.

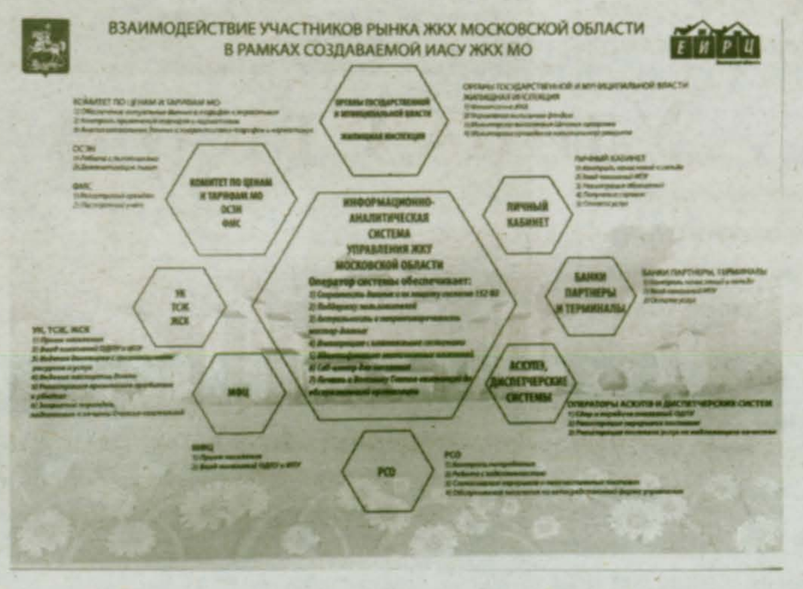

– В нынешнем году к обязанностям МУП ЖКХ г.п. Малаховка добавилась работа по подготовке теплосетей...

- Пока нам не удалось заменить котельные и сами сети, но мы уже разрабатываем план по приведению полученного «наследства» в нормальное рабочее состояние. В этом году совместно с «Люберецкой Теплосетью» мы займемся регулировкой теплоподачи. Зачем это нужно? Дело в том, что раньше некоторые дома отапливались хорошо, а другим тепла не хватало, и эту ситуацию необходимо было изменить.

Сейчас в полной замене котлов и оборудования нуждается, прежде всего, МЭЗовская котельная, откуда поступает недостаточное количество тепла. Проблему можно решить, установив там новые, более мощные, котлы. Но подобная модернизация требует увеличения диаметра газовой трубы и многого другого. Начинать будем с проекта и с расчета стоимости работ. А в предстоящую зиму пока будем добиваться повышения температуры теплоносителя регулировкой подачи тепла в каждый из домов.

Кстати, для жителей, не оплачивающих вовремя коммунальные услуги, есть сообщение: вместе с переходом в хозяйственное ведение МУП ЖКХ г.п. Малаховка к нам перешли и долги жителей. И теперь неоплаченные вовремя квитанции могут привести к уменьшению тепла в домах. К сожалению, мы не можем обратиться за кредитом для оплаты потребляемого котельной газа, а, значит, задержки платежей повлияют на подачу газа к котельной.

- Вы ведете работу с должниками?

– Конечно, ведем. Но довольно часто заложниками последствий несвоевременных расчетов за полученные коммунальные услуги становятся порядочные жители поселка, которые ежемесячно и, как правило, в первую очередь, оплачивают выставленные в квитанциях суммы. Вопрос «почему я должен отвечать за долги соседей?» эти жители нам задают практически постоянно. Более того, когда жители Малаховки предъявляют претензии к деятельности управляющей компании, при выяснении обстоятельств оказывается, что причина все в том же – в накопившихся долгах. Поэтому сегодня мы вынуждены прибегать к более жестким мерам по отношению к должникам. Но при этом отмечу, что управляющая компания не повышает тарифы на ресурсы.

- Что планируется сделать в Малаховке в рамках областной программы капитального ремонта?

- Сейчас в Московской области разрабатывается программа капитального ремонта всего региона: планируется открытие единого информационно-расчетного центра (ЕИРЦ), куда будут перечисляться деньги за капремонт. Уже составляются списки домов, их технического состояния, особенностей эксплуатации и изношенности сетей. Надеюсь, мы уже скоро увидим результаты работы этой программы.

Фото автора

Тема номера

Школы готовы!

Продолжение. Начало на стр. 1

Директор школы №47 Ольга Михайловна Аладина поделилась радостными новостями: «Мы отремонтировали ряд кабинетов и актовый зал. Сделали всё, чтобы школа встретила учеников в чистом и аккуратном здании. Есть, конечно, и проблемы. Окна ещё не везде заменили, необходимо менять канализацию. Это наша задача на ближайшие годы».

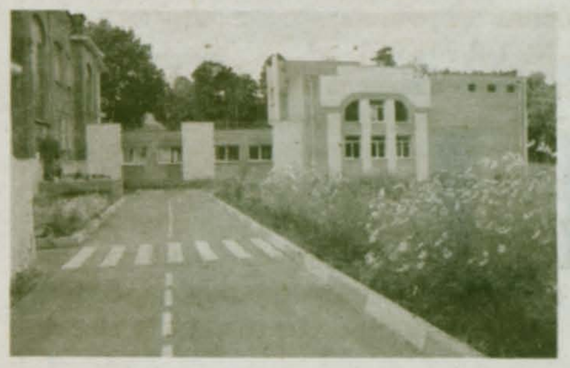

Директор школы № 48 Валентина Сергеевна Катаева рассказала: «Этим летом мы поставили 12 новых стеклопакетов, был проведён капитальный ремонт коридоров цокольного этажа и текущий ремонт всех коридоров школы и лестничных пролётов. Кроме того, отремонтированы 7 кабинетов, полностью заменено оборудование в школьном буфете. А также обновлен фасад здания и пандусы».

Жанна Серафимовна Абрамова, исполняющая обязанности директора школы №52 тоже поделилась новостями:

«В нашей школе произведен масштабный косметический ремонт: приведены в порядок и покрашены стены в рекреациях и в спортзале, в столовой появились новые мойки. В трех трех кабинетах заменили окна - спасибо за помощь родителям! В ближайшее время ждем ремонта вентиляции».

Свой вклад в подготовку школ Малаховки к 1 сентября внесли и работники ГИБДД – на дорогах перед школами появились новые иллюминированные дорожные знаки. Они прекрасно видны не только днем, но и ночью. Организованы переходы и установлены «лежачие полицейские». Благодаря этим мерам, повысится безопасность детей на дорогах, прилегающих к школам.

Татьяна Антонова
Павел Верхашинский
Фото Татьяны Антоновой

Напоминаем новый адрес общественной приемной представителя Президента Российской Федерации в Центральном Федеральном округе по городскому поселению Малаховка Люберецкого района Московской области:
г.п. Малаховка, Большое Кореневское шоссе, д.1А, 1 этаж
Дни и часы приема:
1-я и 3-я среда каждого месяца с 14.00-17.00
телефон: 8-495-501-01-45
Приём ведут инспекторы общественной приемной по г.п.Малаховка:
Смирнов Виктор Михайлович
Меркулов Владимир Николаевич

Новости в колонку

«ПАРКОН» ЗАСЕЧЕТ ТЕХ, КТО ПАРКУЕТСЯ НА ГАЗОНАХ

Не успели жители Малаховки отвыкнуть от многотонных грузовиков у магазина «Старые дачи», который соседствует с въездом на территорию завода МЭЗ, как машины снова стали выстраиваться в местах, не предназначенных для парковок - на пешеходном переходе, остановке общественного транспорта, на проезжей части. Бордюрный камень уже разрушается, пешеходная зона покрыта слоем грязи и машинного масла.

В этой связи обнадеживает лишь заявление начальника Госадмтехнадзора Московской области Татьяны Витушевой, которая на днях сообщила о скором оснащении инспекторов гостехнадзора устройствами фотофиксации «паркон». Раньше инспекторы, выявляя неправильно припаркованные или брошенные автомобили, обходили дворы, фотографировали транспорт, потом вручную писали запросы в ГИБДД, а затем с полученными ответами находили собственника и привлекали его к ответственности. После установки «паркона» инспекторам нужно будет лишь объехать дворы и подтвердить факт нарушения электронной подписью, а система сама распознает неправильно припаркованный транспорт и отправит информацию о нем в центр безопасности дорожного движения Московской области (ЦБДД МО), откуда нарушителю придет «письмо счастья» с требованием оплатить штраф. «Парконы» появятся в Госадмтехнадзоре после того, как будут внесены соответствующие изменения в устав ЦБДД МО, заключила Витушева.

МУСОР ПОД ЗАМКОМ

В связи с тем, что в летний период количество собираемого мусора увеличивается в несколько раз, а МУП ЖКХ г.п. Малаховка терпит серьезные убытки из-за вынужденной круглосуточной уборки, предприятием было принято решение реализовать проект закрытого мусорного контейнера.

У дома № 10 на Шоссейной улице вскоре начнет функционировать первая закрытая площадка для мусорных контейнеров. Если опыт окажется удачным, по такому же принципу будут организованы и другие объекты. Жители, которые платят за вывоз мусора, будут владеть кодом, необходимым для прохода на площадку, а вокруг самих контейнеров будет организовано видеонаблюдение.

ХУЛИГАНЫ ВЫРУБИЛИ ЭЛЕКТРИЧЕСТВО КРОССОВКАМИ

В ночь на 24 августа по вине хулиганов остались без уличного освещения дома №№ 8,10 и 12 по Шоссейной улице. По словам очевидцев, двое молодых людей забросили пару связанных между собой кроссовок на электрические провода. В результате произошло короткое замыкание, и фонари погасли во всём микрорайоне. Три дня провисели кроссовки на проводах. В течение этих дней улица была погружена во мрак, пока специалисты не восстановили на ней электричество.

В ПОДМОСКОВЬЕ ИСЧЕЗНУТ СКУЧНЫЕ И СЕРЫЕ ФАСАДЫ ДОМОВ

Дома в Московской области собираются раскрасить в «позитивные» цвета. Подборкой сочетания цветов займутся профессионалы. По словам министра Правительства Московской области по архитектуре и градостроительству Алексея Воронцова, жилые дома в Подмосковье «не должны выглядеть мрачными и депрессивными». Воронцов также отметил, что использоваться должны материалы, которые гарантируют долговечность и качество. «Краски должны иметь соответствующие сертификаты, наработанную практику применения в холодном климате. В связи с этим в Подмосковье, наверное, не стоит применять какой-нибудь пористый натуральный камень. Однако любой материал может быть испорчен неумелыми интерпретаторами. Перед покрытием стены должны быть очищены, промыты и высушены. Если технология будет соблюдаться, то фасады будут стоять десятки лет», — сказал министр.

Улицы Малаховки

Улица Стасова

Стасов - очень редкая, малораспространенная фамилия, в честь которой названа одна из улиц северной стороны Малаховки. Пересекая березовую рощу, она насчитывает более сотни домов, половина из которых сохранилась еще с 40-50-х годов прошлого столетия. И если раньше это были, в основном, деревянные одноэтажные постройки летнего проживания с огромными лесными деревьями на участках, то сейчас уже появляются каменные двухэтажные дома для круглогодичного времяпрепровождения. А названа эта улица в честь Владимира Васильевича Стасова (1824-1906) - русского художественного и музыкального критика, историка искусств, крупнейшего деятеля демократической культуры 19 века. Чем же знаменит этот человек?

С 1872 года В.В. Стасов заведовал художественным отделом Публичной библиотеки им. М.Е. Салтыкова-Щедрина. Но главным делом всей своей жизни он считал художественную и музыкальную критику, в результате чего и оставил после себя огромное количество статей по литературе, искусству, музыке.

Придерживаясь передовых демократических взглядов, Стасов в своей критической деятельности опирался на принципы эстетики русских революционных демократов - В.Г. Белинского, А.И. Герцена, Н.Г. Чернышевского и был для них наставником, советчиком и защитником от нападок реакционной официальной критики. Основами передового современного искусства он считал реализм и народность. Стасов первым оценил и поддержал творчество М.М. Антокольского, В.Г. Перова, В.М. Васнецова, В.В. Верещагина, Н.Н. Крам-ского, И.Е. Репина.

Анализируя художественные образы музыкантов, писателей, художников он обличал пережитки крепостничества и буржуазно-самодержавные порядки в России, утверждал демократические идеалы свободы и народовластия, воспитывал художников и читателей в духе патриотизма. А ведь это было 150 лет тому назад!

Увы, идеал свободы и дух патриотизма советского общества, воспетый Стасовым, стал пропадать в начале нынешнего столетия. И в связи с этим нам очень важно помнить, как Стасов поддерживал патриотические начинания композиторов М.П. Мусоргского, А.П. Бородина, художников А.П. Брюллова, А.А. Иванова, В.В. Верещагина, И. Н. Крамского. С такой же настойчивостью он поддерживал мастеров исполнительского искусства О.А. Петрова, А.Г. Рубенштейна, А.К. Глазунова, К. Лядова, А.Н. Скрябина и близкого нашему времени Ф.И. Шаляпина.

Как историк искусства, Стасов утверждал значение великих реалистических традиций творчества Д. Веласкеса, Рембрандта, Ф. Гойи и пропагандировал в России музыку Л. Бетховена, Ф. Листа. Г. Берлиоза, Ф. Шопена, Э. Грига. Заботой о русском искусстве пронизана его обширная переписка с художниками, писателями, музыкантами.

И, видимо, не случайно (и весьма удачно) получилось так, что в Малаховке улица Стасова «упирается» в третий проезд Белинского, а рядом идут улицы Добролюбова, Белинского, Герцена и Шаляпина.

Владимир Кожаров, Настя Василисина

НЕ БУДЬТЕ БЕЗРАЗЛИЧНЫ!

РОЗЫСК ВОДИТЕЛЯ, СКРЫВШЕГОСЯ С МЕСТА ДТП.

29 июля в 23.25 на Михневском шоссе пос.Малаховка, в районе дома №26 водитель на автомашине совершил наезд на пешехода и цинично покинул место ДТП, не оказав помощи пострадавшему. Пешеход с травмами различной степени тяжести, в состоянии комы был госпитализирован в реанимационное отделение больницы г.Люберцы.

Всех очевидцев данного происшествия просим срочно сообщить имеющуюся информацию по телефонам:
8-495-501-25-83 и 8-925-040-00-61

ОФИЦИАЛЬНЫЕ ДОКУМЕНТЫ

ПОСТАНОВЛЕНИЕ
«23 » августа 2013г. №_1-2/936 ПГ
Об изменении вида разрешенного использования земельного участка по адресу: пос. Малаховка, Быковское шоссе, рядом с домом 55/2

На основании статьи 39 Градостроительного кодекса Российской Федерации, пункта 3 части 1 статьи 4 Федерального закона «О введении в действие Градостроительного кодекса Российской Федерации», пункта 21 части 1 статьи 2, пункта 3 части 3 статьи 9, части 9 статьи 15 Устава городского поселения Малаховка, принимая во внимание Заключение о результатах публичных слушаний по вопросу об изменении вида разрешенного использования земельного участка утвержденное Постановлением Администрации городского поселения Малаховка от 19 августа 2013 года №1-2/927 ПГ, рекомендации Межведомственной градостроительной комиссии при Администрации городского поселения Малаховка от 02 августа 2013 года № 15/13,

ПОСТАНОВЛЯЮ:

1. Изменить вид разрешенного использования земельного участка принадлежащего Закрытому акционерному обществу «Инвестиционно-строительная компания «АНТ», на основании свидетельства о государственной регистрации права (запись регистрации 50-50-22/055/2013-088 от 07 июня 2013г., кадастровый номер участка 50:22:0030601:226, категория земель: земли населенных пунктов, вид разрешенного использования: для ведения дачного хозяйства, общей площадью 2200 кв.м., расположенного по адресу: Московская область, Люберецкий район, пос. Малаховка, Быковское шоссе, рядом с домом 55/2, на вид разрешенного использования: «для среднеэтажного жилищного строительства».

2. Настоящее Постановление вступает в силу со дня его подписания и подлежит опубликованию в газете «Малаховский вестник» и на официальном сайте городского поселения Малаховка.

Глава городского поселения Малаховка А.Н. Автаев

КОНЦЕПЦИЯ ДОСУДЕБНОГО УРЕГУЛИРОВАНИЯ НАЛОГОВЫХ СПОРОВ НА 2013-2018 ГОДЫ

Межрайонная ИФНС России по Московской области в рамках проведения информационно-просветительской кампании по вопросам досудебного урегулирования налоговых споров сообщает следующее.

В целях совершенствования досудебного урегулирования налоговых споров в системе налоговых органов Приказом от 13 февраля 2013г. № ММВ-7-9/78@ утверждена «Концепция Развития досудебного урегулирования налоговых споров в системе налоговых органов Российской Федерации на 2013-2018 годы.

Настоящая Концепция представляет собой систему основных направлений в развитии и совершенствовании досудебного урегулирования налоговых споров в системе налоговых органов Российской Федерации на период 2013 - 2018 годов.

Главной целью является развитие внесудебных механизмов урегулирования налоговых споров, позволяющих добиваться разрешения налоговых споров без участия суда, в том числе развитие примирительных процедур, иных внесудебных процедур, позволяющих устранить конфликтные ситуации при обращении в Федеральную налоговую службу без необходимости подачи письменной жалобы, повышение прозрачности процедуры рассмотрения жалоб, упрощение способов взаимодействия, создание условий и стимулов для разрешения споров во внесудебном порядке.

Принципы развития досудебного разрешения налоговых споров в системе налоговых органов Российской Федерации:

- надлежащее обеспечение прав и интересов участников налоговых правоотношений;
- соблюдение норм национального и международного права;
- преемственность - Концепция основывается на накопленном опыте реализации политики досудебного урегулирования налоговых споров в системе налоговых органов Российской Федерации;
- клиентоориентированность, упрощение способов взаимодействия налогоплательщиков (иных лиц) с налоговыми органами;
- информационная открытость - доступность информации о порядке подачи и рассмотрения жалоб, стадиях их рассмотрения.

Задачи досудебного разрешения налоговых споров в системе налоговых органов Российской Федерации включают:

- повышение качества контроля за законностью и обоснованностью решений, вынесенных нижестоящими налоговыми органами;
- создание условий и стимулов для разрешения налоговых споров во внесудебном порядке;
- разработку дифференцированных механизмов разрешения налоговых споров;
- стимулирование развития примирительных процедур в сфере разрешения налоговых споров;
- содействие формированию конструктивного взаимодействия между налогоплательщиками (иными лицами) и налоговыми органами.

Основные направления развития досудебного разрешения налоговых споров в системе налоговых органов Российской Федерации предполагают:

- переход от досудебного порядка разрешения налоговых споров к внесудебному, урегулирование споров без участия суда, в том числе развитие примирительных процедур;
- дальнейшее сокращение количества жалоб, подаваемых в налоговые органы, в связи с принятием решений по результатам налоговых проверок или в связи с действиями (бездействием) должностных лиц налоговых органов;
- снижение нагрузки на судебную систему;
- совершенствование нормативно-правовой базы, своевременная подготовка предложений по изменению налогового законодательства;
- введение обязательной досудебной процедуры для всех налоговых споров с одновременным увеличением сроков на подачу жалоб (для апелляционных жалоб - до 1 месяца, для иных жалоб - до 1 года);
- разработку дифференцированных механизмов разрешения налоговых споров (в зависимости от стадии, универсальный и упрощенный порядок, мировое соглашение и т.д.);
- совершенствование интернет-сервисов, облегчающих подачу жалоб и отслеживание стадий их рассмотрения, развитие электронных сервисов и услуг. Целевой результат - прием жалоб и документальных доказательств посредством интернет-сервисов на официальном сайте налогового органа (при аутентификации пользователя), а также участие налогоплательщиков в рассмотрении жалоб (при необходимости) с использованием конференцсвязи;
- информирование налогоплательщиков о преимуществах досудебного порядка разрешения налоговых споров перед судебным разбирательством. Использование механизма обратной связи посредством текущего анкетирования налогоплательщиков;
- надлежащее и оперативное реагирование на допущенные ведомственные нарушения с целью повышения качества налогового администрирования;
- создание информационных баз с основными положениями и позициями решений по жалобам, а также сводными аналитическими материалами, в том числе, по результатам оперативного анализа судебной практики;
- постоянный мониторинг и анализ содержания налоговых споров, проблем в организации деятельности территориальных налоговых органов;
- развитие института профессионального налогового консультирования.

ПОСТАНОВЛЕНИЕ
« 26 » августа 2013 г. № 1-2/941 ПГ
Об утверждении Заключения о результатах публичных слушаний по вопросу об изменении вида разрешенного использования земельного участка

На основании статьи 28 Федерального закона от 06 октября 2003 г. №131-ФЗ «Об общих принципах организации местного самоуправления в Российской Федерации», статьи 45, 46 Градостроительного кодекса Российской Федерации, пункта 21 части 1 статьи 2, пункта 3, части 3, статьи 9, части 9 статьи 15 Устава городского поселения Малаховка, Положения о публичных слушаниях в городском поселении Малаховка Люберецкого района Московской области, принятого решением Совета депутатов поселка Малаховка от 31 января 2006 года №38/6,

ПОСТАНОВЛЯЮ:

1.Утвердить Заключение о результатах публичных слушаний по вопросу об изменении вида разрешенного использования земельного участка.

2. Настоящее Постановление вступает в силу со дня опубликования в газете «Малаховский вестник» и на официальном сайте городского поселения Малаховка.

Глава городского поселения Малаховка А.Н. Автаев

ПОСТАНОВЛЕНИЕ
«22» августа 2013 г. №_1-2/933 ПГ
О назначении публичных слушаний по вопросу изменения вида разрешенного использования земельных участков

На основании статьи 28 Федерального закона от 06 октября 2003 г. №131-ФЗ «Об общих принципах организации местного самоуправления в Российской Федерации», статьи 39, статьи 40 Градостроительного кодекса Российской Федерации, пункта 3 части 1 статьи 4 Федерального закона «О введении в действие Градостроительного кодекса Российской Федерации», пункта 21 части 1 статьи 2, пункта 3 части 3 статьи 9, части 9 статьи 15 Устава городского поселения Малаховка, Положения о публичных слушаниях в городском поселении Малаховка, принятого решением Совета депутатов поселка Малаховка от 31 января 2006 года №38/6, заявления Юрьева К.К.

ПОСТАНОВЛЯЮ:

Назначить на 20 сентября 2013 года публичные слушания по вопросам изменения вида разрешенного использования земельных участков:

- земельный участок, принадлежащий Юрьеву Константину Константиновичу согласно договору аренды земельного участка №266/09 от 23 декабря 2009 года зарегистрированному Управлением Федеральной регистрационной службы по Московской области (запись регистрации 50-50-22/002/2010-003 от 24 февраля 2010г.), кадастровый номер участка 50:22:0030205:225, категория земель: земли населенных пунктов, вид разрешенного использования: для индивидуального жилищного строительства, общей площадью 127 кв.м., расположенного по адресу: Московская область, Люберецкий район, пос. Малаховка, ул.Лепсе, дом 14А, изменить на вид разрешенного использования: «для садоводства»;

Установить, время публичных слушаний 12-00 в указанный день. Местом проведения публичных слушаний определить помещение Муниципального учреждения культуры городского поселения Малаховка «Культурно - досуговый центр «Союз» по адресу: Московская область, Люберецкий район, пос. Малаховка, ул.Шоссейная, д.2.

2. Для подготовки и проведения публичных слушаний сформировать рабочую группу в следующем составе:

- Северина Е.М. – заместитель главы Администрации городского поселения Малаховка, председательствующий на публичных слушаниях, руководитель рабочей группы;
- Мельцов В.Н. – и.о. начальника отдела градостроительства Администрации городского поселения Малаховка, член рабочей группы;

ШКОЛЕ «ОБРАЗ» требуется учитель начальных классов и учитель математики. Оплата в соответствии с тарификацией. Кроме того, срочно требуется охранник.
График работы сутки через двое. Обязательно наличие лицензии.
Оклад 15000 рублей.
Адрес: Малаховка (пос. МЭЗ –1), Быковское шоссе, д. 7 а.
ТЕЛ.: 8 (495) 501-20-09

ОФИЦИАЛЬНЫЕ ДОКУМЕНТЫ

- Рабаева Н.А. - начальник сектора учёта объектов недвижимости отдела градостроительства Администрации городского поселения Малаховка, член рабочей группы.

- Байкова О.В. – начальник сектора учета объектов недвижимости отдела градостроительства Администрации городского поселения Малаховка, член рабочей группы, секретарь публичных слушаний.

3. Установить, что:

а) жители городского поселения Малаховка участвуют в обсуждении указанного в пункте 1 настоящего постановления вопроса путем участия в назначенных настоящим постановлением публичных слушаниях в порядке, установленном статьей 39 Градостроительного кодекса Российской Федерации и Положением о публичных слушаниях в городском поселении Малаховка;

б) в ходе подготовки к публичным слушаниям ведется прием, рассмотрение и учет письменных предложений жителей городского поселения Малаховка по вынесенным на публичные слушания вопросам;

в) письменные предложения жителей городского поселения Малаховка (с пометкой «к публичным слушаниям») по вынесенному на публичные слушания вопросам принимаются с 10.00 до 17.00 по рабочим дням до 19 июля 2013 года по адресу: Московская область, Люберецкий район, пос.Малаховка, ул. Комсомольская, д.1А (отдел документооборота и контроля Администрации городского поселения Малаховка, каб. №9).

Предложения могут также направляться жителями городского поселения Малаховка по почте по указанному адресу.

г) при предварительном рассмотрении письменных предложений жителей городского поселения Малаховка по вынесенным на публичные слушания вопросам рабочей группой исключаются из числа подлежащих рассмотрению в ходе публичных слушаний:

- анонимные предложения;

- предложения, не относящиеся к вопросам, вынесенным на публичные слушания в соответствии с настоящим постановлением.

4. Установить, что заявления жителей городского поселения Малаховка о желании принять участие в публичных слушаниях (с указанием фамилии, имени, отчества, даты рождения, места жительства, вида, серии и номера документа, удостоверяющего личность заинтересованного лица; сведений о том, кем и когда выдан документ, удостоверяющий личность заинтересованного лица) принимаются до 19 июля 2013 года по адресу: Московская область, Люберецкий район, пос.Малаховка, ул. Комсомольская, д.1А (отдел документооборота и контроля Администрации городского поселения Малаховка, каб. №9).

5. Предложить правообладателям земельных участков, имеющих общие границы с земельным участком, указанном в пункте 1 настоящего постановления, правообладателям объектов капитального строительства, расположенных на земельных участках, имеющих общие границы с земельным участком, указанном в пункте 1 настоящего постановления, принять участие в назначенных настоящим постановлением публичных слушаниях, предоставив при явке на публичные слушания:

- документ, удостоверяющий личность правообладателя-гражданина (документы, подтверждающие статус правообладателя-организации);

- правоустанавливающие документы на земельный участок, имеющий общие границы с земельным участком, указанном в пункте 1 настоящего постановления; правоустанавливающие документы на объекты капитального строительства, расположенные на земельных участках, имеющих общие границы с земельным участком, указанном в пункте 1 настоящего постановления.

6. Контроль за исполнением настоящего постановления возложить на заместителя главы Администрации городского поселения Малаховка Е.М. Северину.

Глава городского поселения Малаховка А.Н. Автаев

ИНФОРМАЦИЯ ЛЮБЕРЕЦКОГО УПРАВЛЕНИЯ СОЦИАЛЬНОЙ ЗАЩИТЫ НАСЕЛЕНИЯ

Законом Московской области от 24.05.2011. № 70/2011-ОЗ установлено предоставление единовременной денежной выплаты в связи со 100-летним юбилеем гражданам, имеющим место жительства в Московской области, в размере 5 000 рублей.

Выплата производится на основании имеющихся в управлении сведений.

Граждане, сведения о которых отсутствуют в учетной базе (получающие пенсию в Министерстве обороны, МВД, ФСБ, Прокуратуре, ГТК, Федеральной службе охраны, ФСКН) могут обратиться за предоставлением единовременной выплаты лично либо через своих представителей с заявлением, паспортом и пенсионным удостоверением.

ВНИМАНИЮ РЕГИОНАЛЬНЫХ ЛЬГОТНИКОВ (ВЕТЕРАНОВ, ТРУДА, ТРУЖЕНИКОВ ТЫЛА, РЕАБИЛИТИРОВАННЫХ ЛИЦ, НЕ ИМЕЮЩИХ ФЕДЕРАЛЬНЫХ ЛЬГОТ)!

Заявление с отказом от бесплатного проезда на городском транспорте общего пользования и на железнодорожном транспорте пригородного сообщения на следующий 2014 год необходимо подать до 1 октября 2013 г. Приемные дни: понедельник, среда, четверг с 9.00. до 17.30., обед с 13.00. до 13.45.; каб. 23.

Если Вы отказывались от бесплатного проезда на текущий год и хотите и в следующем году воспользоваться этим правом, нового заявления подавать не требуется.

Любую дополнительную информацию можно получить по тел. 8-495-554-32-07

Реплика

«Секретная» стройка

Жители домов 8 и 10 по улице Шоссейная возмущены тем, что под их окнами началась стройка. Возмущение вызывает тот факт, что без всякого согласования с общественностью на месте маленького магазинчика собираются строить большой (в несколько этажей) магазин, а возможно, даже и кафе. Жертвами этого строительства уже стали два красивых дерева, что вызывает особое недовольство граждан. Если кафе будет построено – оно станет постоянным источником шума в микрорайоне. Людям, чьи окна выходят на автобусную остановку, и так давно уже не спится из-за постоянных шумных гуляний. А если ещё и под окнами организуют место для посиделок и будут продавать спиртное, житья совсем не будет, сетуют жители.

Участок, на котором сейчас идёт строительство, принадлежит Тамаре Титовой (владелице магазинчика «Ах

Тамар», что у рынка). На обращения жителей соседних многоэтажек она отвечает, что у неё есть разрешение, и строить она будет то, что захочет. Правда, информацию о строительстве кафе, всё же, отрицает. Что именно будет построено на этом месте – мы скоро увидим. А пока общественность мучается от шума, производимого стройкой, и пишет возмущённые письма в администрацию посёлка, обращается к депутату В.Г. Губину. И ждёт официального ответа на свой запрос: можно ли запретить на этом месте строительство кафе и ограничить этажность здания, которое загородит собою первые этажи жилого дома? Ведь люди, проживающие в этих многоэтажных домах, всего лишь защищают свои законные и естественные права – на отдых и тишину.

В данный момент вырыт большой котлован и происходит заливка основательного фундамента. Ответ на письмо жителей (от 14 августа сего года) из администрации посёлка пока не поступил.

Татьяна Антонова
Фото автора

Новости в колонку

КОММУНАЛЬНЫЕ БУДНИ

Последнюю неделю августа коммунальщики посвятили работам по аварийным случаям и по подготовке к осенне-зимнему сезону. В доме № 6 по улице Кирова и доме № 5 по улице Поперечной, а также в доме № 1 по Комсомольской устранены засоры канализации. В доме № 35 на МЭЗе, на Дачной, дом 6 и в доме 15\1 на Михневском шоссе заменены участки трубопроводов холодного водоснабжения. В доме № 50 на МЭЗе заменен участок канализации. Выполнен частичный ремонт кровель в домах №№ 26, 23, 9, 4, 61 на Быковском шоссе.

ПОЛИЦИЯ ПРОВЕРИЛА МИГРАНТОВ

16 августа сотрудниками полиции МУ МВД России «Люберецкое» при поддержке ОМОН проведено оперативно-профилактическое мероприятия под условным наименованием «Нелегальный мигрант».

В результате мероприятия в Томилинский отдел полиции были доставлены 80 иностранных граждан, каждый из которых проверялся на причастность к уголовным и административным нарушениям, а также был дактилоскопирован, сфотографирован, и поставлен на учет.

По результатам выявленных правонарушений составлено 12 административных протоколов по ст. 18.8 КоАП РФ – нарушение режима пребывания в Российской Федерации.

Пресс-служба МУ МВД России «Люберецкое»

МКУ ФК ГП Малаховка ФОК «Труд» (ул. Быковское шоссе, 31) **объявляет набор детей в возрасте от 6 до 15 лет в спортивные секции:**

ФУТБОЛ, ХОККЕЙ, ФИГУРНОЕ КАТАНИЕ НАСТОЛЬНЫЙ ТЕННИС ГИМНАСТИКА, АЭРОБИКА

При проведении учебно-тренировочного процесса все занимающиеся обеспечиваются экипировкой, инвентарем и оборудованием.

Все занятия проводятся на бесплатной основе высококвалифицированными специалистами. Телефон для справок:

8-498-643-62-65 (Стадион «Труд»)

Детский сад №10

приглашает на работу воспитателей с категорией, музыкального руководителя и младших воспитателей.

Дети сотрудников посещают детский сад бесплатно.

8(495) 501-53-09

№ 32 (1084)
30 августа 2013 года

ТЕЛЕПРОГРАММА со 2 сентября 2013 г. по 8 сентября 2013 г.

ПОНЕДЕЛЬНИК, 2 сентября 2013 г.

5.00 Новости.
5.05 Телеканал "Доброе утро".
9.00 Новости.
9.15 Контрольная закупка.
9.45 "Жить здорово!" [12+]
10.55 Модный приговор.
12.00 Новости с субтитрами.
12.15 "Время обедать!"
13.00 "Доброго здоровьица!" с Геннадием Малаховым. [12+]
13.45 "Истина где-то рядом". [16+]
14.00 Другие новости.
14.25 Д/с "Понять. Простить". [12+]
15.00 Новости с субтитрами.
15.15 Т/с "Женский доктор-2". [16+]
16.10 Т/с Премьера сезона. "Ясмин". [16+]
17.00 Премьера. "В наше время".
18.00 Вечерние новости с субтитрами.
18.45 "Давай поженимся!" [16+]
19.50 "Пусть говорят". [16+]
21.00 Время.
21.30 Т/с Премьера. "Жених". [12+]
23.30 "Вечерний Ургант". [16+]
0.00 Ночные новости.
0.10 Д/ф "Билл Гейтс. История успеха". "Городские пижоны". [12+]
1.05 Х/ф "Сумасшедшие на воле". [12+]
1.45 Внимание! С 1.45 до 6.00 вещание на Москву и Московскую область осуществляется по кабельным и спутниковым сетям.
3.00 Новости.
3.05 Т/с "Форс-мажоры". [16+]

5.00 Утро России.
9.00 "1000 мелочей".
9.45 "О самом главном".
10.30 "Кулагин и партнеры". [12+]
11.00 Вести.
11.30 Местное время. Вести-Москва.
11.50 Вести. Дежурная часть.
12.00 Т/с "Тайны следствия". [12+]
13.00 "Особый случай". [12+]
14.00 Вести.
14.30 Местное время. Вести-Москва.
14.50 Вести. Дежурная часть.
15.00 Т/с "Тайны института благородных девиц".
16.00 Т/с "Всегда говори "всегда"-7". [12+]
17.00 Вести.
17.10 Местное время. Вести-Москва.
17.30 Т/с "Всегда говори "всегда"-7". [12+]
18.30 "Прямой эфир". [12+]
19.40 Местное время. Вести-Москва.
20.00 Вести.
20.50 Спокойной ночи, малыши!
21.00 Т/с "Простая жизнь". [12+]
0.30 "Дежурный по стране". Михаил Жванецкий.
1.25 "Девчата". [16+]
1.45 Внимание! С 1.45 до 6.00 вещание на Москву и Московскую область осуществляется по кабельным сетям.
2.10 Х/ф "Улицы в крови". [16+]
4.00 Комната смеха.

6.00 НТВ утром.
8.35 Т/с "Возвращение Мухтара-2". [16+]
10.00 Сегодня.
10.20 Т/с "Возвращение Мухтара-2". [16+]
10.55 "До суда". [16+]
11.55 Суд присяжных. [16+]
13.00 Сегодня.
13.25 "Суд присяжных. Окончательный вердикт". [16+]
14.35 Т/с "Дело врачей". [16+]
15.30 Обзор. Чрезвычайное происшествие.
16.00 Сегодня.
16.25 "Прокурорская проверка". [16+]
17.40 "Говорим и показываем" с Леонидом Закошанским". [16+]
18.30 Обзор. Чрезвычайное происшествие.
19.00 Сегодня.
19.30 Т/с "Бомбила. Продолжение". [16+]
21.25 Т/с "Ковбои". [16+]
23.15 "Сегодня. Итоги".
23.35 Т/с "Карпов". [16+]
1.30 Внимание! С 1.30 до 6.00 вещание для Москвы и Московской области осуществляется по кабельным сетям.
1.30 Д/с "Лучший город Земли". [12+]
2.30 Дикий мир. [0+]
3.00 Т/с "Висяки". [16+]
5.00 Т/с "Час Волкова". [16+]

6.00 "Настроение".
8.25 Х/ф "В Москве проездом". [12+]
9.55 Петровка, 38. [16+]
10.15 Х/ф "Нахалка". [12+]
11.30 События.
11.50 Х/ф "Нахалка". [12+]
14.30 События.
14.50 Город новостей.
15.10 "Наша Москва". [12+]
15.30 Х/ф "Шерлок Холмс и доктор Ватсон. Знакомство". [12+]
16.55 "Доктор И..." [16+]
17.30 События.
17.50 "Дети нулевых". Спецрепортаж. [12+]
18.25 "Право голоса". [16+]
19.30 Город новостей.
19.50 Петровка, 38. [16+]
20.05 Т/с "Логово змея". [16+]
22.00 События.
22.20 Д/ф "Без обмана. Наглая соя". [16+]
23.10 Т/с "Мистер Монк. Дефективный детектив". [12+]
0.05 События. 25-й час.
0.40 "Футбольный центр".
1.10 "Мозговой штурм". [12+]
1.45 Внимание! С 1.45 до 6.00 вещание для Москвы и Московской области осуществляется по спутниковым и кабельным сетям.
1.45 Т/с "Пуаро Агаты Кристи". [12+]
3.45 Т/с "Инспектор Льюис". [12+]
5.40 Петровка, 38. [16+]

7.00 Евроньюс.
10.00 Новости культуры.
10.20 "Наблюдатель".
11.15 Т/с "Перри Мэйсон".
12.05 Д/ф "Другая история. Александр Панченко".
12.45 Д/ф "Кафедральный собор в Шпейере. Церковь Салических императоров".
13.00 "Линия жизни".
13.55 Х/ф "Поцелуй Мери Пикфорд".
15.00 Д/ф "Николай Пирогов. Возвращение".
15.40 Новости культуры.
15.50 Х/ф "Тема".
17.25 Д/ф "Кастель-дель-Монте. Каменная корона Апулии".
17.40 "Миниатюры русских композиторов".
18.40 "Academia".
19.30 Новости культуры.
19.45 "Главная роль".
20.00 "Сати. Нескучная классика..."
20.45 Д/ф "Советская империя. Высотки".
21.35 Д/ф "Алексей Смирнов. Маленькие роли Большого артиста".
22.15 Д/с "Она написала себе роль... Виктория Токарева".
22.55 "Тем временем" с Александром Архангельским.
23.45 Новости культуры.
0.05 Х/ф "Всем - спасибо!.."
Внимание! Для Москвы и Московской области канал заканчивает вещание в 1. 45.
1.40 Т/с "Перри Мэйсон".
2.30 Пять каприсов Н. Паганини.

ВТОРНИК, 3 сентября 2013 г.

5.00 Новости.
5.05 Телеканал "Доброе утро".

9.00 Новости.
9.15 Контрольная закупка.
9.45 "Жить здорово!" [12+]
10.55 Модный приговор.
12.00 Новости с субтитрами.
12.15 "Время обедать!"
13.00 "Доброго здоровьица!" с Геннадием Малаховым. [12+]
13.45 "Истина где-то рядом". [16+]
14.00 Другие новости.
14.25 Д/с "Понять. Простить". [12+]
15.00 Новости с субтитрами.
15.15 Т/с "Женский доктор-2". [16+]
16.10 Т/с Премьера сезона. "Ясмин". [16+]
17.00 Премьера. "В наше время". [12+]
18.00 Вечерние новости с субтитрами.
18.45 "Давай поженимся!" [16+]
19.50 "Пусть говорят". [16+]
21.00 Время.
21.30 Т/с Премьера. "Жених". [12+]
23.30 "Вечерний Ургант". [16+]
0.00 Ночные новости.
0.10 Д/ф Премьера. "Pink Floyd". "История "Wish you were here". "Городские пижоны". [16+]
1.20 Х/ф "27 свадеб". [16+]
3.00 Новости.
3.05 Х/ф "27 свадеб". [16+]
3.30 Т/с "Форс-мажоры". [16+]
4.20 Контрольная закупка.

5.00 Утро России.
9.00 "1000 мелочей".
9.45 "О самом главном".
10.30 "Кулагин и партнеры". [12+]
11.00 Вести.
11.30 Местное время. Вести-Москва.
11.50 Вести. Дежурная часть.
12.00 Т/с "Тайны следствия". [12+]
13.00 "Особый случай". [12+]
14.00 Вести.
14.30 Местное время. Вести-Москва.
14.50 Вести. Дежурная часть.
15.00 Т/с "Тайны института благородных девиц".
16.00 Т/с "Всегда говори "всегда"-7". [12+]
17.00 Вести.
17.10 Местное время. Вести-Москва.
17.30 Т/с "Всегда говори "всегда"-7". [12+]
18.30 "Прямой эфир". [12+]
19.40 Местное время. Вести-Москва.
20.00 Вести.
20.50 Спокойной ночи, малыши!
21.00 Т/с "Простая жизнь". [12+]
0.45 Х/ф "Противостояние". [16+]
3.20 Т/с "Девушка-сплетница-5". [16+]

6.00 НТВ утром.
8.35 Т/с "Возвращение Мухтара-2". [16+]
10.00 Сегодня.
10.20 Т/с "Возвращение Мухтара-2". [16+]
10.55 "До суда". [16+]
11.55 Суд присяжных. [16+]
13.00 Сегодня.
13.25 "Суд присяжных. Окончательный вердикт". [16+]
14.35 Т/с "Дело врачей". [16+]
15.30 Обзор. Чрезвычайное происшествие.
16.00 Сегодня.
16.25 "Прокурорская проверка". [16+]
17.40 "Говорим и показываем" с Леонидом Закошанским". [16+]
18.30 Обзор. Чрезвычайное происшествие.
19.00 Сегодня.
19.30 Т/с "Бомбила. Продолжение". [16+]
21.25 Т/с "Ковбои". [16+]
23.15 "Сегодня. Итоги".
23.35 Т/с "Карпов". [16+]
1.30 Главная дорога. [16+]
2.05 "Чудо техники". [12+]
2.35 Дикий мир. [0+]
3.05 Т/с "Висяки". [16+]
5.00 Т/с "Час Волкова". [16+]

6.00 "Настроение".
8.25 Х/ф "Дом, в котором я живу".
10.20 Д/ф "Елена Проклова. Обмануть судьбу". [12+]
11.10 Петровка, 38. [16+]
11.30 События.
11.50 "Дом вверх дном". [12+]
12.55 Т/с "Метод Лавровой". [12+]
13.55 Д/ф "Как вырастить белого медведя". [12+]
14.30 События.
14.50 Город новостей.
15.10 "Наша Москва". [12+]
15.30 Х/ф "Шерлок Холмс и доктор Ватсон. Кровавая надпись". [12+]
16.55 "Доктор И..." [16+]
17.30 События.
17.50 "Истории спасения". [16+]
18.25 "Право голоса". [16+]
19.30 Город новостей.
19.50 Петровка, 38. [16+]
20.05 Т/с "Логово змея". [16+]
22.00 События.
22.20 "Хроники московского быта. Сталин и чужие жены". [12+]
23.10 Т/с "Мистер Монк. Дефективный детектив". [12+]
0.05 События. 25-й час.
0.40 Х/ф "Подруга особого назначения". [12+]
4.50 Д/ф "Правила дорожного неуважения". [16+]
5.40 Петровка, 38. [16+]

6.30 Евроньюс.
10.00 Новости культуры.
10.20 "Наблюдатель".
11.15 Т/с "Перри Мэйсон".
12.10 "Русские цари".
13.00 "Секретные проекты".
13.30 "Пятое измерение".
13.55 Х/ф "Всем - спасибо!.."
15.40 Новости культуры.
15.50 Д/ф "Острова в океане".
16.45 Д/ф "Алексей Смирнов. Маленькие роли Большого артиста".
17.25 Д/ф "Запретный город в Пекине".
17.40 Д. Шостакович. Концерт 1 для скрипки с оркестром.
18.25 "Важные вещи".
18.40 "Academia".
19.30 Новости культуры.
19.45 "Главная роль".
20.00 "Власть факта".
20.45 Д/ф "Ангкор - земля богов".
21.35 "Больше, чем любовь".
22.15 Д/с "Она написала себе роль...Виктория Токарева".
22.55 "Игра в бисер" с Игорем Волгиным.
23.40 Новости культуры.
0.00 Х/ф "Синема".
1.10 Трио Жака Лусье.
Внимание! Для Москвы и Московской области канал заканчивает вещание в 2. 00.
1.55 Т/с "Перри Мэйсон".
2.50 Д/ф "Стендаль".

«Малаховский вестник» издавался в 1913 году. Выпуск газеты возобновлен в 1991 году

ТЕЛЕПРОГРАММА со 2 сентября 2013 г. по 8 сентября 2013 г.

СРЕДА, 4 сентября 2013 г.

1

5.00 Новости.
5.05 Телеканал "Доброе утро".
9.00 Новости.
9.15 Контрольная закупка.
9.45 "Жить здорово!" [12+]
10.55 Модный приговор.
12.00 Новости с субтитрами.
12.15 "Время обедать!"
13.00 "Доброго здоровьица!" с Геннадием Малаховым. [12+]
13.45 "Истина где-то рядом". [16+]
14.00 Другие новости.
14.25 Д/с "Понять. Простить". [12+]
15.00 Новости с субтитрами.
15.15 Т/с "Женский доктор-2". [16+]
16.10 Т/с Премьера сезона. "Ясмин". [16+]
17.00 Премьера. "В наше время". [12+]
18.00 Вечерние новости с субтитрами.
18.45 "Давай поженимся!" [16+]
19.50 "Пусть говорят". [16+]
21.00 Время.
21.30 Т/с Премьера. "Жених". [12+]
23.30 "Вечерний Ургант". [16+]
0.00 Ночные новости.
0.10 Д/ф "Как Стив Джобс изменил мир". "Городские пижоны". [12+]
1.05 Х/ф "Волк". [16+]
3.00 Новости.
3.05 Х/ф "Волк". [16+]
3.30 Т/с "Форс-мажоры". [16+]
4.20 Контрольная закупка.

РОССИЯ 1

5.00 Утро России.
9.00 "1000 мелочей".
9.45 "О самом главном".
10.30 "Кулагин и партнеры". [12+]
11.00 Вести.
11.30 Местное время. Вести-Москва.
11.50 Вести. Дежурная часть.
12.00 Т/с "Тайны следствия". [12+]
13.00 "Особый случай". [12+]
14.00 Вести.
14.30 Местное время. Вести-Москва.
14.50 Вести. Дежурная часть.
15.00 Т/с "Тайны института благородных девиц".
16.00 Т/с "Всегда говори "всегда"-7". [12+]
17.00 Вести.
17.10 Местное время. Вести-Москва.
17.30 Т/с "Всегда говори "всегда"-7". [12+]
18.30 "Прямой эфир". [12+]
19.40 Местное время. Вести-Москва.
20.00 Вести.
20.50 Спокойной ночи, малыши!
21.00 Т/с "Простая жизнь". [12+]
0.45 Х/ф "Противостояние". [16+]
3.25 Т/с "Девушка-сплетница-5". [16+]

НТВ

6.00 НТВ утром.
8.35 Т/с "Возвращение Мухтара-2". [16+]
10.00 Сегодня.
10.20 Т/с "Возвращение Мухтара-2". [16+]
10.55 "До суда". [16+]
11.55 Суд присяжных. [16+]
13.00 Сегодня.
13.25 "Суд присяжных. Окончательный вердикт". [16+]
14.35 Т/с "Дело врачей". [16+]
15.30 Обзор. Чрезвычайное происшествие.
16.00 Сегодня.
16.25 "Прокурорская проверка". [16+]
17.40 "Говорим и показываем" с Леонидом Закошанским". [16+]
18.30 Обзор. Чрезвычайное происшествие.
19.00 Сегодня.
19.30 Т/с "Бомбила. Продолжение". [16+]
21.25 Т/с "Ковбои". [16+]
23.15 "Сегодня. Итоги".
23.35 Т/с "Карпов". [16+]
1.30 Квартирный вопрос. [0+]
2.35 Дикий мир. [0+]
3.05 Т/с "Висяки". [16+]
5.00 Т/с "Час Волкова". [16+]

ТВЦ

6.00 "Настроение".
8.25 Х/ф "Дело 306". [12+]
9.55 Х/ф "Моя морячка". [12+]
11.30 События.
11.50 "Дом вверх дном". [12+]
12.55 Т/с "Метод Лавровой". [12+]
13.55 Д/ф "Как вырастить гориллу". [12+]
14.30 События.
14.50 Город новостей.
15.10 "Наша Москва". [12+]
15.30 Х/ф "Приключения Шерлока Холмса и доктора Ватсона. Король шантажа". [12+]
16.50 "Доктор И..." [16+]
17.30 События.
17.50 Линия защиты. [16+]
18.25 "Право голоса". [16+]
19.30 Город новостей.
19.50 Петровка, 38. [16+]
20.05 Т/с "Логово змея". [16+]
22.00 События.
22.20 "Хроники московского быта. Кремлевские жены-невидимки". [12+]
23.10 Т/с "Мистер Монк. Дефективный детектив". [12+]
0.05 События. 25-й час.
0.40 Петровка, 38. [16+]
1.00 Д/ф "Юнона и Авось. Аллилуйя любви". [12+]
2.05 Х/ф "В Москве проездом". [12+]
3.45 Д/ф "Без обмана. Наглая соя". [16+]
4.35 "Дети нулевых". Спецрепортаж. [12+]

РОССИЯ К

5.05 Д/ф "Нечеловеческие роли". [12+]
5.25 Д/с "Доказательства вины". [16+]
6.30 Евроньюс.
10.00 Новости культуры.
10.20 "Наблюдатель".
11.15 Т/с "Перри Мэйсон".
12.10 "Русские цари".
13.00 "Секретные проекты".
13.30 "Красуйся, град Петров!"
13.55 Х/ф "Синема".
15.10 Д/ф "Настоящая советская девушка".
15.40 Новости культуры.
15.50 Д/ф "Ангкор - земля богов".
16.40 "Эпизоды".
17.20 Д/ф "Мачу Пикчу. Руины города инков".
17.40 П. И. Чайковский. Симфония 5.
18.30 Д/ф "Фидий".
18.40 "Academia".
19.30 Новости культуры.
19.45 "Главная роль".
20.00 "Абсолютный слух".
20.45 Д/ф "Ангкор - земля богов".
21.35 "Гении и злодеи".
22.00 Д/ф "Скальные храмы Абу-Симбела".
22.15 Д/с "Она написала себе роль... Виктория Токарева".
22.55 Д/ф "Женщина эпохи танго. Вероника Полонская - последняя любовь Маяковского".
23.40 Новости культуры.
0.00 Х/ф "Поздняя встреча".
1.20 Концерт Российского национального оркестра.
Внимание! Для Москвы и Московской области канал заканчивает вещание в 2. 00.
1.55 Т/с "Перри Мэйсон".
2.50 Д/ф "Фидий".

ЧЕТВЕРГ, 5 сентября 2013 г.

1

5.00 Новости.
5.05 Телеканал "Доброе утро".

9.00 Новости.
9.15 Контрольная закупка.
9.45 "Жить здорово!" [12+]
10.55 Модный приговор.
12.00 Новости с субтитрами.
12.15 "Время обедать!"
13.00 "Доброго здоровьица!" с Геннадием Малаховым. [12+]
13.45 "Истина где-то рядом". [16+]
14.00 Другие новости.
14.25 Д/с "Понять. Простить". [12+]
15.00 Новости с субтитрами.
15.15 Т/с "Женский доктор-2". [16+]
16.10 Т/с Премьера сезона. "Ясмин". [16+]
17.00 Премьера. "В наше время". [12+]
18.00 Вечерние новости с субтитрами.
18.45 "Давай поженимся!" [16+]
19.50 "Пусть говорят". [16+]
21.00 Время.
21.30 Т/с Премьера. "Жених". [12+]
23.30 "Вечерний Ургант". [16+]
0.00 Ночные новости.
0.10 Д/ф Премьера. "Все или ничего: Неизвестная история Агента 007". "Городские пижоны". [16+]
2.00 Х/ф "Кокон: Возвращение".
3.00 Новости.
3.05 Х/ф "Кокон: Возвращение".
4.20 Контрольная закупка.

РОССИЯ 1

5.00 Утро России.
9.00 "1000 мелочей".
9.45 "О самом главном".
10.30 "Кулагин и партнеры". [12+]
11.00 Вести.
11.30 Местное время. Вести-Москва.
11.50 Вести. Дежурная часть.
12.00 Т/с "Тайны следствия". [12+]
13.00 "Особый случай". [12+]
14.00 Вести.
14.30 Местное время. Вести-Москва.
14.50 Вести. Дежурная часть.
15.00 Т/с "Тайны института благородных девиц".
16.00 Т/с "Всегда говори "всегда"-7". [12+]
17.00 Вести.
17.10 Местное время. Вести-Москва.
17.30 Т/с "Всегда говори "всегда"-7". [12+]
18.30 "Прямой эфир". [12+]
19.40 Местное время. Вести-Москва.
20.00 Вести.
20.50 Спокойной ночи, малыши!
21.00 Т/с "Простая жизнь". [12+]
0.45 Х/ф "Противостояние". [16+]
3.35 Т/с "Девушка-сплетница-5". [16+]

НТВ

6.00 НТВ утром.
8.30 Спасатели. [16+]
9.00 "Медицинские тайны". [16+]
9.35 Т/с "Возвращение Мухтара-2". [16+]
10.00 Сегодня.
10.20 Т/с "Возвращение Мухтара-2". [16+]
10.55 "До суда". [16+]
11.55 Суд присяжных. [16+]
13.00 Сегодня.
13.25 "Суд присяжных. Окончательный вердикт". [16+]
14.35 Т/с "Дело врачей". [16+]
15.30 Обзор. Чрезвычайное происшествие.
16.00 Сегодня.
16.25 "Прокурорская проверка". [16+]
17.40 "Говорим и показываем" с Леонидом Закошанским". [16+]
18.30 Обзор. Чрезвычайное происшествие.
19.00 Сегодня.
19.30 Т/с "Бомбила. Продолжение". [16+]
21.25 Т/с "Ковбои". [16+]
23.15 "Сегодня. Итоги".
23.35 Т/с "Карпов". [16+]
1.30 "Дачный ответ". [0+]
2.35 Дикий мир. [0+]
3.05 Т/с "Висяки". [16+]
5.00 Т/с "Час Волкова". [16+]

ТВЦ

6.00 "Настроение".
8.35 Х/ф "Петровка, 38". [12+]
10.20 Д/ф "Евгений Герасимов. Привычка быть героем". [12+]
11.10 Петровка, 38. [16+]
11.30 События.
11.50 "Дом вверх дном". [12+]
12.55 Т/с "Метод Лавровой". [12+]
13.55 Д/ф "Как вырастить леопарда". [12+]
14.30 События.
14.50 Город новостей.
15.10 "Наша Москва". [12+]
15.30 Х/ф "Приключения Шерлока Холмса и доктора Ватсона. Смертельная схватка". [12+]
16.50 "Доктор И..." [16+]
17.30 События.
17.50 "Осторожно, мошенники!" [16+]
18.25 "Право голоса". [16+]
19.30 Город новостей.
19.50 Петровка, 38. [16+]
20.05 Т/с "Логово змея". [16+]
22.00 События.
22.20 Д/ф "Иран: нефть и бомба". [12+]
23.10 Т/с "Мистер Монк. Дефективный детектив". [12+]
0.05 События. 25-й час.
0.40 Х/ф "Фанфан-тюльпан". [12+]
2.40 Х/ф "Дом, в котором я живу".
4.35 Линия защиты. [16+]

РОССИЯ К

5.05 "Хроники московского быта. Сталин и чужие жены". [12+]
6.30 Евроньюс.
10.00 Новости культуры.
10.20 "Наблюдатель".
11.15 Т/с "Перри Мэйсон".
12.10 "Русские цари".
13.00 "Секретные проекты".
13.30 "Россия, любовь моя!"
13.55 Х/ф "Поздняя встреча".
15.25 Д/ф "Гальштат. Соляные копи".
15.40 Новости культуры.
15.50 Д/ф "Ангкор - земля богов".
16.40 Д/ф "Женщина эпохи танго. Вероника Полонская - последняя любовь Маяковского".
17.25 Д/ф "Сигирия - сказочная крепость".
17.40 С. Рахманинов. Симфония 2.
18.40 "Academia".
19.30 Новости культуры.
19.45 "Главная роль".
20.00 "Черные дыры. Белые пятна".
20.45 Д/ф "Весна во Флоренции".
21.35 "Кто мы?"
22.10 Д/с "Она написала себе роль... Виктория Токарева".
22.50 "Культурная революция".
23.40 Новости культуры.
0.00 Х/ф "Раба любви".
1.30 Концерт Академического Оркестра Русских Народных инструментов ВГТРК.
Внимание! Для Москвы и Московской области канал заканчивает вещание в 2. 00.
1.55 Т/с "Перри Мэйсон".
2.50 Д/ф "Тамерлан".

Схема избирательных участков на выборах Губернатора Московской области 08.09.2013 на территории городского поселения Малаховка

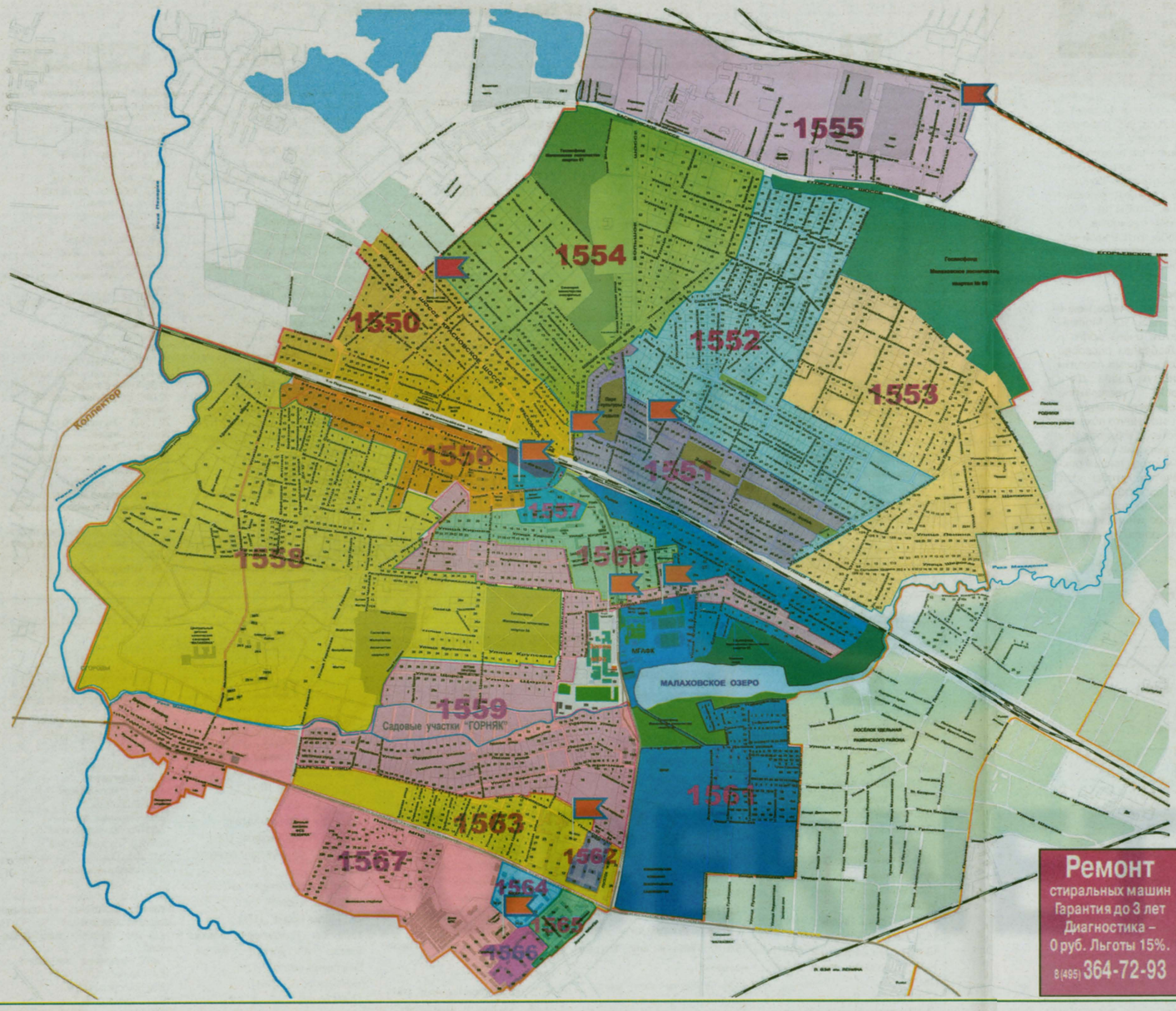

Ремонт
стиральных машин
Гарантия до 3 лет
Диагностика –
0 руб. Льготы 15%.
8 (495) 364-72-93

Выписка

АДМИНИСТРАЦИЯ МУНИЦИПАЛЬНОГО ОБРАЗОВАНИЯ ЛЮБЕРЕЦКИЙ МУНИЦИПАЛЬНЫЙ РАЙОН МОСКОВСКОЙ ОБЛАСТИ

ПОСТАНОВЛЕНИЕ
23.11.2012 № 3209-ПА

Об образовании избирательных участков сроком на пять лет для проведения голосования и подсчета голосов избирателей на территории муниципального образования Люберецкий муниципальный район Московской области

В соответствии со статьей 19 Федерального закона от 12.06.2002 № 67-ФЗ «Об основных гарантиях избирательных прав и права на участие в референдуме граждан Российской Федерации» постановляю:

1. Образовать на территории Люберецкого муниципального района Московской области для проведения голосования и подсчета голосов избирателей 132 избирательных участка: по городскому поселению Малаховка:

ИЗБИРАТЕЛЬНЫЙ УЧАСТОК 1550

Включить в состав избирательного участка:

улицы: Большое Кореневское шоссе (от улицы Южной до улицы Константинова, нечетная сторона), Больничная (до улицы Константинова), Константинова, Красковское шоссе, Красная Заря, Красная Заря 1-я, Красная Заря 2-я, Мичурина (до улицы Константинова), Мосдачтрестовская (до улицы Константинова), Первомайская, Первомайская 1-я, Первомайская 2-я, Садовая; проезд Первомайский; тупик Почтовый.

Установить место нахождения участковой избирательной комиссии и место голосования в административном здании по адресу – пос. Малаховка, Б. Кореневское шоссе, д.1, тел. 8-495-501-54-33.

ИЗБИРАТЕЛЬНЫЙ УЧАСТОК 1551

Включить в состав избирательного участка:

улицы: Большое Кореневское шоссе (от улицы Южной до улицы Тургенева, четная сторона), Гоголя (до улицы Советской), Грибоедова (до улицы Советской), Зеленая зона, Красноармейская, Луначарского (до улицы Советской), Советская (четная сторона), Театральная, Тургенева, Южная (до улицы Чайковского); проезды: Красноармейский, Краснодарский, Театральный, Тургеневский; тупики: Кольцовский, Тургеневский.

Установить место нахождения участковой избирательной комиссии и место голосования в помещении гимназии № 46 – пос. Малаховка, ул. Грибоедова, д. 1, тел.8-495-501-85-00.

ИЗБИРАТЕЛЬНЫЙ УЧАСТОК 1552

Включить в состав избирательного участка:

улицы: Волочаевская, Восточная, Герцена (нечетная сторона), Глеба Успенского, Гоголя (от улицы Советской), Грибоедова (от улицы Советской), Демьяна Бедного, Егорьевское шоссе (правая сторона), Западная, Лепсе, Луначарского (от улицы Советской), Льва Толстого, Маяковского, Менжинского, Некрасова, Северная (четная сторона), Советская (нечетная сторона), Стальского, Фурманова; проезды: Лесной, Луначарского, 1-й, 2-й, 3-й, 4-й Некрасова; переулки: Кривоколенный, Тихий; просеки: 1-й Лесной, 2-й Лесной, 3-й Лесной, Лунный; 1-й, 2-й Березовые; тупик Южный.

Установить место нахождения участковой избирательной комиссии и место голосования в помещении гимназии № 46 – пос. Малаховка, ул. Грибоедова, д. 1, тел.8-495-501-85-00.

ИЗБИРАТЕЛЬНЫЙ УЧАСТОК 1553

Включить в состав избирательного участка:

улицы: Белинского, Герцена (четная сторона), Добролюбова, Ленина, Лисичева, Македонская, Мамина-Сибиряка, Ново-Малаховская, Октябрьская, Ольховская, Писемского, Салтыкова-Щедрина, Северная (нечетная сторона), Серафимовича, Стасова, Чайковского, Шаляпина, Широкая, Щепкина, Южная (от улицы Чайковского); проезды: Белинского, 1-й, 2-й, 3-й Белинского, Ленина, Октябрьский, Серафимовича, Щепкина; тупики: Кривой, Кривололенный.

Установить место нахождения участковой избирательной комиссии и место голосования в помещении гимназии № 46 – пос. Малаховка, ул. Грибоедова, д. 1, тел 8-495-501-54-66.

ИЗБИРАТЕЛЬНЫЙ УЧАСТОК 1554

Включить в состав избирательного участка:

улицы: Большое Кореневское шоссе (от улицы Константинова до конца нечетная сторона, от улицы Тургенева до конца четная сторона), Больничная (от улицы Константинова до конца), Дзержинского, Интернациональная, Карла Либкнехта, Касимовское шоссе, Красина, Лермонтова, Малая Кореневская, Мичурина (от улицы Константинова), Мосдачтрестовская (от улицы Константинова до конца), Новая, Пушкина, Свердлова, Совнаркомовская, Ухтомского, Чехова; тупики: 1-й Кореневский, 2-й Кореневский; проезд Кореневский.

Установить место нахождения участковой избирательной комиссии и место голосования в помещении детского сада № 1720 «Новости» - пос. Малаховка, Красковское шоссе, д. 50, тел. 8-495-501-96-33.

ИЗБИРАТЕЛЬНЫЙ УЧАСТОК 1555

Включить в состав избирательного участка:

улицы: Балластный карьер, Дом лесничества, Егорьевское шоссе (левая сторона), Лесопитомника, Маяковского (Овражки), Новая (Овражки), Озерная, Разъезд 30 км, Станционная, Старые Овражки, Электроподстанция; проезды: Егорьевский, Маяковского (Овражки) , 1-й, 2-й, 3-й Овражки; тупик Егорьевский.

Установить место нахождения участковой избирательной комиссии и место голосования в помещении школы № 50 – Овражки, ул. Новая, д.23, тел. 8-495-501-53-54.

ИЗБИРАТЕЛЬНЫЙ УЧАСТОК 1556

Включить в состав избирательного участка:

проспект Новый; улицы: Воровского, Комсомольская (четная сторона с дома №6, нечетная сторона с дома №11), 1-я Комсомольская, Сакко и Ванцетти, Федорова, Школьная; тупики: Безымянный, Железнодорожный.

Установить место нахождения участковой избирательной комиссии и место голосования в помещении средней школы № 48 - пос. Малаховка, ул. Комсомольская, д. 4, тел. 8-495-501-42-18.

ИЗБИРАТЕЛЬНЫЙ УЧАСТОК 1557

Включить в состав избирательного участка:

улицы: Комсомольская (четная сторона до дома №6, нечетная сторона до дома №11), Поперечная.

Установить место нахождения участковой избирательной комиссии и место голосования в помещении средней школы № 48 - пос. Малаховка, ул. Комсомольская, д. 4, тел. 8-495-501-42-18.

ИЗБИРАТЕЛЬНЫЙ УЧАСТОК 1558

Включить в состав избирательного участка:

ЖСК «Красная Звезда», ЖСК «Заря»; УЛИЦЫ: Березовая аллея, Гаражная, Главная аллея, Горького, Калинина, Клубная аллея, Красковский обрыв, Красная Змеевка, Крупской, Куйбышева, Мирная, Московская, Осипенко, Перекопская, Пехорская, Пожарная, Правды аллея, Приречная, Республиканская (с дома №28), Свободы, Северная аллея, Солнечная, Сосновая, Сосновая аллея, Спорта аллея, Суворова, Фрунзе, Халтурина, Центральная (от улицы Республиканской до улицы Крупской), Чапаева; проезды: Горького, Осипенко, Поперечный, Приреченский, Приречный, Чкаловский; переулки: Перекопский, Республиканский; тупик Южный (ПСК «Красково»).

Установить место нахождения участковой избирательной комиссии и место голосования в помещении средней школы № 48 - пос. Малаховка, ул. Комсомольская, д. 4, тел. 8-495-501-42-18.

ИЗБИРАТЕЛЬНЫЙ УЧАСТОК 1559

Включить в состав избирательного участка:

садовые участки «Горняк»; улицы: Заречная, Лесная, Михневское шоссе, Островского, Пионерская, Прудовая, Республиканская (до дома №28), Февральская, Цветочная, Центральная (от улицы Кирова до улицы Республиканской), Щорса, Экспериментальная; проезды: Бульварный, Македонский, Республиканский, Щорса; переулок: Заречный, Заречный 1-й, Заречный 2-й, Парковый; тупики: Михневский, Февральский.

Установить место нахождения участковой избирательной комиссии и место голосования в помещении клуба «Шахтер» - пос. Малаховка, ул. Шоссейная, д. 40, тел. 8-495-501-42-44.

ИЗБИРАТЕЛЬНЫЙ УЧАСТОК 1560

Включить в состав избирательного участка:

улицы: Кирова, Просечная, Садово-Теневая, Центральная (до улицы Кирова), Шоссейная (четная и нечетная стороны до улицы Пионерской); проезды: Кировский, 1-й и 2-й Малаховские, Моновский; тупик Кировский.

Установить место нахождения участковой избирательной комиссии и место голосования в помещении клуба «Шахтер» - пос. Малаховка, ул. Шоссейная, д. 40, тел. 8-495-501-44-58.

ИЗБИРАТЕЛЬНЫЙ УЧАСТОК 1561

Включить в состав избирательного участка:

улицы: Горького (Электропоселок), Дачная, Дачная 1-я, Дачная 2-я, Лесхозная, Ломоносова, Малаховская, Набережная, Рельсовая, Салтыкова-Щедрина (Электропоселок), Спортивная, Физкультурная, Чернышевского, Шоссейная (от улицы Пионерской), Электрозаводская, Электропоселок: проезды: Дачный, Дачные 1-й, 2-й, Ломоносовские 1-й, 2-й, 3-й, Пионерский; тупики: Горького, Дачный.

Установить место нахождения участковой избирательной комиссии и место голосования в помещении Академии физкультуры – пос. Малаховка, ул. Шоссейная, д.33, тел. 8-495-501-23-38.

ИЗБИРАТЕЛЬНЫЙ УЧАСТОК 1562

Включить в состав избирательного участка:

поселок МЗЗ: Быковское шоссе, дома с 1 по 11.

Установить место нахождения участковой избирательной комиссии и место голосования в помещении средней школы № 47 – пос. МЗЗ, Быковское шоссе, д.47, тел. 8-495-501-21-88.

ИЗБИРАТЕЛЬНЫЙ УЧАСТОК 1563

Включить в состав избирательного участка:

поселок МЗЗ: Быковское шоссе, дома с 12 по 26; поселок ГЛЗ; Подмосковный МКР; улицы: Березовая, Вишневая, Волгоградская, Зеленая, Земляничная, Клубничная, Красная, Поселковая, Сиреневая, Фестивальная, Цветная, Яблоневая.

Установить место нахождения участковой избирательной комиссии и место голосования в помещении средней школы № 47 – пос. МЗЗ, Быковское шоссе, д.47, тел. 8-495-501-21-88.

ИЗБИРАТЕЛЬНЫЙ УЧАСТОК 1564

Включить в состав избирательного участка:

поселок МЗЗ: Быковское шоссе, дома 27, 28, 29, 30, 30 (корп.1), 31, 31-а, 31 (корп.2), 32, 33.

Установить место нахождения участковой избирательной комиссии и место голосования в помещении средней школы № 52 – пос. МЗЗ, Быковское шоссе, д. 52а, тел.8-495-501-01-00.

ИЗБИРАТЕЛЬНЫЙ УЧАСТОК 1565

Включить в состав избирательного участка:

поселок МЗЗ: Быковское шоссе, дома 34, 35, 36, 37, 41, 42, 43.

Установить место нахождения участковой избирательной комиссии и место голосования в помещении средней школы № 52 – пос. МЗЗ, Быковское шоссе, д. 52а, тел.8-495-501-01-00.

ИЗБИРАТЕЛЬНЫЙ УЧАСТОК 1566

Включить в состав избирательного участка:

поселок МЗЗ: Быковское шоссе, дома 44, 45, 46, 53, 56, 57, 58, 59, 61,62.

Установить место нахождения участковой избирательной комиссии и место голосования в помещении средней школы № 52 – пос. МЗЗ, Быковское шоссе, д. 52а, тел.8-495-501-01-22.

ИЗБИРАТЕЛЬНЫЙ УЧАСТОК 1567

Включить в состав избирательного участка:

поселок МЗЗ: Быковское шоссе, дома 49, 50, 51, 51-а, 52, 54, 55, 60; ДСК «Железнодорожник»; ПОСЕЛОК «МПС»; дома МПС; «Пехорка» (дачный поселок ФСБ); деревня Пехорка: улицы: Братская, Жуковского, Колхозная, Полевая; проезд Пехорский; тупик Жуковский.

Установить место нахождения участковой избирательной комиссии и место голосования в помещении средней школы № 52 – пос. МЗЗ, Быковское шоссе, д. 52а, тел.8-495-501-01-22.

Руководитель администрации
И.Г. Назарьева

КС КРЕДИТНЫЙ ПОТРЕБИТЕЛЬСКИЙ КООПЕРАТИВ "КРЕДИТНЫЙ СОЮЗ"
WWW.CREDIT-SOYUZ.RU
ЗАЙМЫ
НИЗКИЙ % ПЕНСИОНЕРАМ - ЛЬГОТЫ
г. Жуковский, ул. Чкалова, д. 21
8(495)778-52-99, 8(498)48-3-36-29, 8(498)48-4-31-95
п. Быково, ул. Советская, д.1 (ТЦ "Быково", 3 эт., оф. 303)
8-926-907-19-32

УВАЖАЕМЫЕ ИЗБИРАТЕЛИ!

8 сентября 2013 года, в день выборов Губернатора Московской области, в Малаховке с 10 до 18 часов будет осуществляться бесплатная доставка жителей на избирательные участки по следующим маршрутам

с интервалом 2 часа:

- от Парковой рощи (автобусная остановка) - до гимназии № 46 (избирательные участки №№ 1551, 1552, 1553);

- от ул. Калинина, 29 (магазин), с заездом на ул. Сакко и Ванцетти (многоквартирные дома) – до школы № 48 (избирательные участки №№ 1556, 1557, 1558);

- от ул. Калинина, 30 (котельная), с заездом на ул. Красная Змеевка, д.12 и 12 «А», - до школы № 48 (избирательные участки №№ 1556, 1557, 1558);

- от ул. Шоссейной, 10, Михневского шоссе, 15, – до клуба «Шахтер» (избирательный участок № 1559, 1560);

- от Электропоселка (клумба) – до МГАФК (избирательный участок № 1561);

- от деревни Пехорка (магазин) – до школы № 52 (избирательные участки №№ 1564, 1565, 1566, 1567).

с интервалом 1 час:

- от проходной детского туберкулезного санатория (Большое Кореневское шоссе, 25) - до детского сада №1720 (избирательный участок № 1554).

Администрация городского поселения Малаховка

Местная власть

МЕТРО СТАНЕТ БЛИЖЕ

Рубрику ведет Татьяна Антонова

Проект лёгкого наземного метро презентовало Министерство транспорта Московской области. Предполагается, что новая транспортная сеть соединит 10 крупнейших городов Подмосковья. «По территории Московской области длина участков наземного метро составит 124,9 километра, количество пригородных станций наземного метро – 48», – сообщается в материале к презентации, состоявшейся в РИА «Новости». Реализовать проект планируется до 2025 года, однако первые линии будут запущены уже в 2014-2015 годах.

Врио губернатора Московской области Андрей Воробьёв сообщил, что проект лёгкого метро в Подмосковье находится на стадии реализации. Первая линия наземного метро пройдёт через Химки до Крюково и Поварово, и она уже строится. Глава региона уточнил, что процесс запущен, и рабочие успели уже заложить первые рельсы. Однако руководитель области дал понять, что подземного метро в Подмосковье, частности в Балашихе, Мытищах, Реутове, не будет из-за дороговизны. Впрочем, решить транспортные проблемы способно наземное метро.

Программа развития железнодорожной инфраструктуры Московского транспортного узла позволит увеличить пассажиропоток к 2020 году почти вдвое, до 1,1 миллиарда человек.

Конечные станции лёгкого метро будут расположены в Пушкине, Железнодорожном, Балашихе, Люберцах, Домодедове, Подольске, Одинцове и Нахабине. Также станции будут построены в Химках, Мытищах, Реутове, Видном, Красногорске. Все поезда будут приходить на пересадочные узлы, которые будут находиться недалеко от Московской железной дороги. Согласно планам, интервал движения наземного метро будет составлять пять минут.

Работы по созданию лёгкого метро будут стоить почти 240 миллиардов рублей, средства выделят из федерального и областного бюджетов, бюджета РЖД и других источников.

Остаётся только добавить, что согласно схеме проекта наземного метро в Подмосковье, наша линия, которая пройдёт через Ухтомскую до Люберец, будет запущена по плану в 2017 году. Вот, что думают малаховцы об этом проекте.

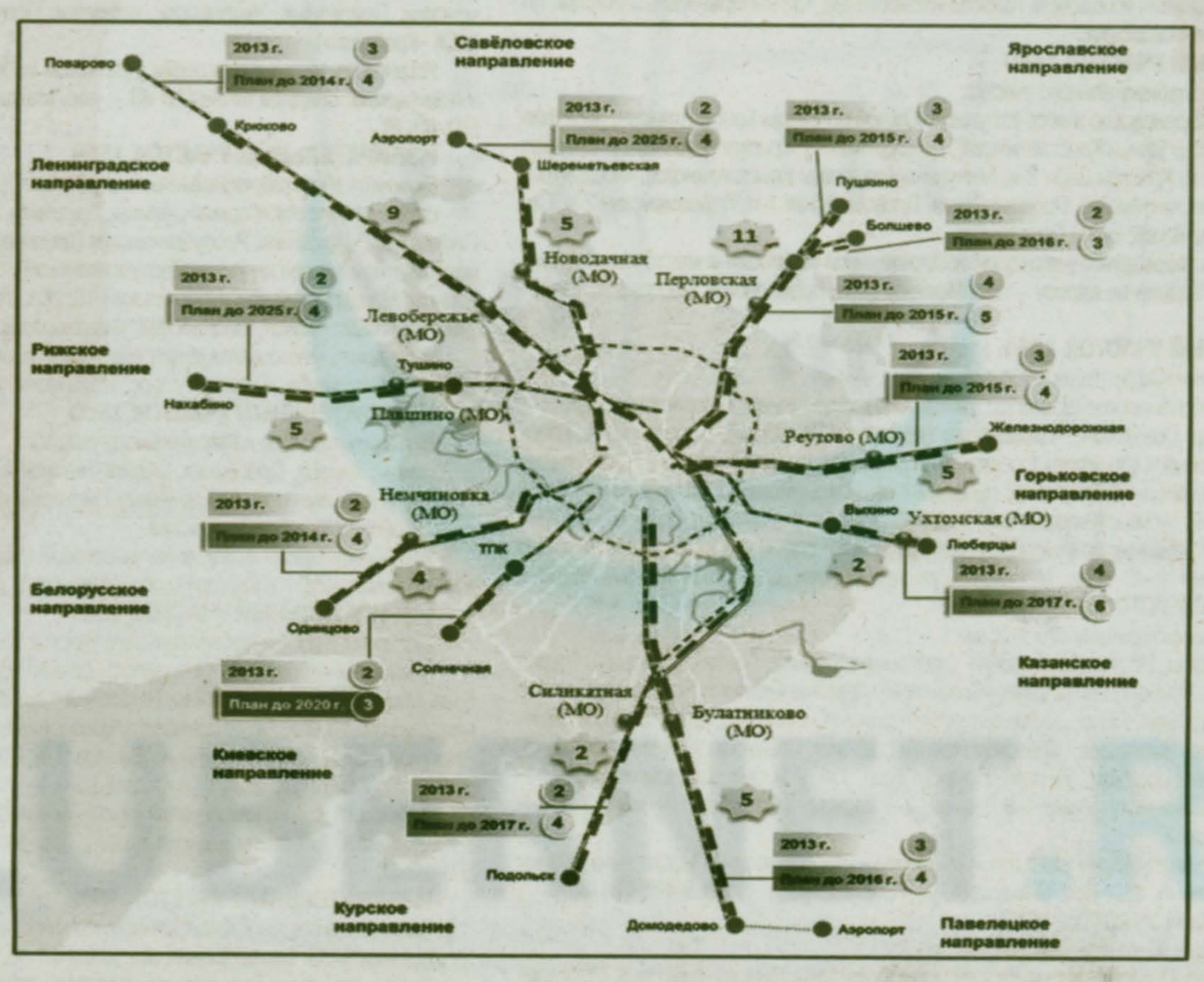

Помощник главы г.п. Малаховка Алла Ракша:

- Конечно, строительство наземного метро в Подмосковье улучшит транспортную ситуацию в целом. Вместо многочасовых пробок в автомобиле достаточно будет пересесть на общественный транспорт и гораздо быстрее добраться до работы. Малаховцев это касается в значительной степени, так как многие работают в Москве и вынуждены добираться до рабочего места ежедневно. Замечу, что кроме очевидного преимущества в скорости, нужно бы подумать и об эстетическом оформлении будущих станций. Хочется, чтобы метро было соответствующим образом оформлено, чтобы не было похоже на советские столовые 70-х годов. В общем, чтобы этот новый вид транспорта был по-современному комфортным и по-настоящему красивым.

Сергей Иванников:

- Во время технического перерыва в электричках добираться до Москвы наземным транспортом очень долго и муторно. Метро в Люберцах способно эту ситуацию улучшить. Время поездки сократится как минимум вдвое. Да и комфорт, надеюсь, увеличится. Впрочем, сам термин «лёгкое метро» не совсем понятен. Что это? Нечто похожее на то, что уже существует в Бутове или просто электричка с мягкими креслами, которая называется «метро» лишь в рекламных целях? Хочется, чтобы этот вопрос создателями проекта был прояснён. И, конечно, было бы хорошо, если бы станции этого метро имели индивидуальный облик, отличались бы друг от друга.

План строительства наземного метро в Подмосковье

Министерство транспорта МО обнародовало план развития лёгкого наземного метро, линии которого проложат вдоль существующих путей Московской железной дороги

Линии наземного метро (планируемый год сдачи участка): до 2014 г., до 2015 г., до 2016 г., до 2017 г., до 2020 г., до 2025 г.

Существующие линии пригородного ж/д сообщения

Станции

Первая станция наземного метро на территории Московской области (по данным направлениям)

Пути и станции наземного метро на территории Московской области

№	НАПРАВЛЕНИЕ	ДЛИНА УЧАСТКОВ, КМ	КОЛИЧЕСТВО ПУТЕЙ	КОЛИЧЕСТВО ПРИГОРОДНЫХ СТАНЦИЙ
1	Рижское	16,0	2	5
2	Ленинградское	22,4	1	9
3	Савёловское	11,5	2	5
4	Ярославское	23,0	2	11
5	Горьковское	10,5	1	5
6	Казанское	3,0	2	2
7	Курское	12,5	2	2
8	Павелецкое	17,0	1	5
9	Белорусское	9,0	2	4
	ИТОГО	124,9	15	48

РИАНОВОСТИ Редактор: Алексей Тимаков. Картограф: Алексей Выскочков. Дизайнер: Анна Дерюгина, Ирина Лещина. Арт-директор: Илья Рудерман. Руководитель: Павел Шорох. Автор шаблона: Алексей Новиков.

ООО «КООПТРАНС»
предлагает услуги по вывозу и утилизации:
1 мешок яблок (60 л) - 20 руб
1 мешок травы, листвы (120 л) весом не более 20 кг - 60 руб
холодильник - 100 руб
телевизор - 50 руб, диван - 100 руб, оконная рама - 50 руб
Любые услуги по договорной цене
Справки по телефону:
8-495-554-32-67;
8-925-195-38-01

МОУ Гимназия №46
ОБЪЯВЛЯЕТ НАБОР В ВОСЬМЫЕ КЛАССЫ ГИМНАЗИИ
Адрес: 140030 МО, Люберецкий район , г.п. Малаховка ул. Грибоедова д.1
тел: 8 (495) 501-85-00
факс: 8 (495) 501-54-66
Электронная почта: gimnasia46-3dn@mail.ru

ЭРГОБАНК
Debes. Ergo Potes
Дополнительный офис «МАЛАХОВКА»
(485) 410-78-46
п. Малаховка,ул. Шоссейная, д. 40

ВКЛАД «ЛЕТНИЕ КАНИКУЛЫ»
до 11,75 %
До 50% от ставки вклада при досрочном расторжении!*
Скидка на аренду банковской ячейки - 50 %**

Срок вклада:	91 день	181 день	365 дней
Валюта вклада:	Процентные ставки (в % годовых):		
Российский рубль	10,25 %	11,00 %	11,75 %
Доллар США, ЕВРО	5,00 %	5,75 %	6,25 %

Вклад действует с 01.06.13 до 31.08.13. Пополнение вклада: без ограничений Минимальная сумма: 15 000 рублей,1 000 USD, 1 000 EUR. Проценты начисляются и выплачиваются по окончании срока действия вклада и перечисляются на счет "До востребования". Возврат суммы вклада банк осуществляет в день окончания срока действия договора. Пролонгация по вкладу не предусмотрена.
*Если средства во вкладе находились более половины срока - банк выплачивает вкладчику проценты по вкладу в размере 50 % от ставки вклада, если менее половины срока - проценты выплачиваются по ставке «До востребования», действующей в банке на момент расторжения договора.
** При открытии вклада вкладчику предоставляется возможность: 1) выпуска карты международной платежной системы MasterCard с бесплатным годовым обслуживанием (при условии внесения минимального первоначального взноса на карточный счет); 2) аренды индивидуального банковского сейфа со скидкой 50% на один месяц, в течение срока действия вклада. Предложение ограничено количеством свободных сейфов Эргобанка.
www.ERGOBANK.ru
ООО КБ «ЭРГОБАНК». Лицензия Банка России №2856.

Традиции

Праздник спелых яблок

На второй Спас и нищий яблочко съест.
Русская пословица

22 августа в культурно-досуговом центре Союз прошло традиционное празднование Яблочного Спаса.

Православный праздник Преображения Господня (он же Яблочный Спас) имеет глубокие исторические корни и духовный смысл. «Каждый из нас может и должен преобразиться, тогда и Россия преобразится» - было сказано организатором и бессменной ведущей, председателем

Правления «Союза пенсионеров и инвалидов Люберецкого района» Лидией Максимовной Рудаковой во вступлении к празднованию. И собравшиеся, представители «Союза пенсионеров», а также приглашённые гости, были готовы открыть свои сердца и идти по этому пути.

Под запись колокольного звона в зал вступил священник, приглашённый для освящения яблок. В своём поздравительном слове отец Павел Сударев сказал о том, что грех подобен цунами – захлёстывает наши души. «Наше преображение возможно только с Божией помощью». В заключение одухотворённой и мудрой речи отец Павел поздравил всех присутствующих с Праздником Преображения Господня, пожелав сил для духовного преображения всем и каждому. «Не в силе Бог, а в правде! Пусть Господь поможет России, Малаховке и всем вам. Пускай тёмных волос становится всё меньше на голове, но ваша благость, ваши улыбки – только прибывают и согревают душу», – сказал отец Павел. И, благословив собравшихся, освятил яблоки, как символ православного праздника.

Затем состоялся концерт, на сцене исполнялись духовные песнопения и полюбившиеся всем народные песни, прозвучавшие в исполнении музыкального коллектива «Мелодия» под руководством Лидии Максимовны Рудаковой.

Почтили память ушедших в этом году товарищей - Анатолия Фёдоровича Голощапова, Ивана Петровича Танюхина, Александры Павловны Лебедевой, Анны Ивановны Бобылёвой, Спартака Ивановича Кассирова. Ольга Васильева исполнила трогательную песню «Мама». А песня «Светлый Ангел» в исполнении Марины Щёголевой пролетела над залом так пронзительно и проникновенно, что все затаили дыхание.

Поздравляли юбиляров. Это был трепетный момент, и видно было, что юбилярам такое внимание очень нужно и дорого.

Выступил председатель правления «Союза пенсионеров Подмосковья» Валерий Александрович Родионов. Он отметил, что для него честь – присутствовать на таком празднике. Пожелал пенсионерам долголетия, сил и здоровья. Пообещал и впредь помогать и поддерживать малаховскую организацию. А также передал поздравления от врио губернатора области Андрея Воробьёва.

Пришло время подводить итоги конкурса, организованного малаховским союзом пенсионеров и инвалидов «Твой дом. Твой участок. Твоя окружающая среда». Всех участников конкурса от Малаховки наградили почётными грамотами администрации за любовь к поселку и его истории, а также за образцовое содержание своего участка. Среди награждённых - Т.В. Посохова, В.Н. Кучин, Е.Ю. Константинов, Людмила и Александр Громыко, Е.Н. Казакова, Л.М. Рудакова. Председатель жюри Алла Ракша призналась, что определить одного победителя было невозможно - так красиво и с выдумкой были оформлены все представленные на конкурс участки. Потому и было принято решение наградить всех!

В заключение праздничного вечера ансамбль «Мелодия» исполнил ещё несколько песен, а также несколько итальянских арий исполнил специально приглашённый Дмитрий Рудаков, тепло встреченный публикой.

Лидия Максимовна ещё раз поздравила всех собравшихся со Светлым праздником Преображения и пригласила всех получить освящённые яблоки, чтобы даже те, кто не смог присутствовать, почувствовали свою причастность.

Татьяна Антонова
Фото автора

Спорт

Возрождается «Труд» - возрождается спорт

Стадион «Труд» преображается буквально на глазах. В течение последних трех месяцев его инфраструктура серьезно видоизменилась - для любителей здорового образа жизни здесь появился целый спортивный городок, оснащенный всем необходимым оборудованием для совершенствования возможностей своего тела.

Здесь и турники, и брусья, и рукоход, и полоса препятствий. Обычные лавочки для отдыха устроены так, что на них можно не только отдыхать, но и с пользой для своего организма, например, «покачать» пресс. Многие из тех, кто раньше обходил и объезжал стадион стороной теперь останавливаются, с неподдельным интересом рассматривая наглядную агитацию. Линейка современных баннеров, «рассказывающих» о жизни и успехах отделений по видам спорта МКУ ФК ГП Малаховка ФОК «Труд», буквально зазывают всех на этот спортивный объект, никого не оставляя равнодушным. По периметру стадиона удалены отжившие свой век сухие деревья. У входа на стадион со стороны дома № 31 по Быковскому шоссе гордо реют на новых современных флагштоках флаги России, Московской области и ее частички - нашей родной Малаховки.

Но самые масштабные изменения происходят сегодня на хоккейной коробке, где завершаются работы по укладке нового износостойкого покрытия с разметкой для игровых видов спорта. Этот важный и нужный подарок преподнесла администрация поселка всем любителям здорового образа жизни.

Глава Малаховки Александр Автаев - тоже из их числа. Видимо поэтому он решил, что объявленный областным правительством ушедший Год спорта не должен укладываться в рамки календарных 365 дней.

Отвечая на такой вклад в свой объект, малаховские спортсмены салютуют своими очередными крупными победами на футбольных полях. Так, детская команда «Надежда» 2000 г. рождения в стартовом матче второго круга чемпионата Люберецкого района среди детско-юношеских команд на выезде разгромила сверстников из Октябрьского 5:2 и переместилась в турнирной таблице на 4-е место.

А нашим флагманом «ФК "Малаховка» во втором круге открытого первенства Люберецкого района среди мужских команд были повержены четыре коллектива подряд: Котельники (5:0), Лыткарино (4:2), и две томилинских команды – «Зенит» и «Урожай» (по 4:1). Семимильными шагами наши любимцы, ведомые Станиславом Дубовым, приближаются к своему очередному чемпионскому званию. В сентябре им предстоит принять дома всех своих основных «дышащих в затылок» конкурентов.

Алексей Кураксин

Приглашаем всех желающих поддержать юных и взрослых малаховских спортсменов!

СТАДИОН «ТРУД»
ФУТБОЛЬНАЯ АФИША СЕНТЯБРЯ

Открытый чемпионат Люберецкого района среди мужских команд:

2 сентября (понедельник) «Малаховка» - «Мечта» (п. Октябрьский)
11 сентября (среда) «Малаховка» - «Красково»
16 сентября (понедельник) «Малаховка» - «Синие стрелы» (п. Красково)
25 сентября (среда) «Малаховка» - «Некрасовка» (Москва)

Начало игр в 19:00.

Чемпионат Люберецкого района среди детско-юношеских команд:

25 сентября (среда) «Надежда» (п. Малаховка) - ДЮСШ (г. Лыткарино)
Начало: дети 2002-2003 гг. – в 15:00
подростки 2000-2001 гг. – в 16:00
юноши 1998-1999 гг. – в 17:30

Администрация стадиона

№32 (1084)
30 августа 2013 года

ТЕЛЕПРОГРАММА со 2 сентября 2013 г. по 8 сентября 2013 г.

ПЯТНИЦА, 6 сентября 2013 г.

1

5.00 Новости.
5.05 Телеканал "Доброе утро".

9.00 Новости.
9.15 Контрольная закупка.
9.45 "Жить здорово!" [12+]
10.55 Модный приговор.
12.00 Новости с субтитрами.
12.15 "Время обедать!"
13.00 "Доброго здоровьица!" с Геннадием Малаховым. [12+]
13.45 "Истина где-то рядом". [16+]
14.00 Другие новости.
14.25 Д/с "Понять. Простить". [12+]
15.00 Новости с субтитрами.
15.15 Т/с "Женский доктор-2". [16+]
16.10 Премьера. "За и против". [16+]
17.00 Жди меня.
18.00 Вечерние новости с субтитрами.
18.45 "Человек и закон" с Алексеем Пимановым. [16+]
19.50 "Поле чудес".
21.00 Время.
21.30 Премьера сезона. "Голос". [12+]
23.40 "Вечерний Ургант". [16+]
0.35 Т/с Премьера. "Под куполом". "Городские пижоны". [16+]
1.25 Х/ф "Ромовый дневник". [16+]
3.35 Т/с "Форс-мажоры". [16+]

РОССИЯ 1

5.00 Утро России.
8.55 Мусульмане.
9.05 "1000 мелочей".
9.45 "О самом главном".
10.30 "Кулагин и партнеры". [12+]
11.00 Вести.
11.30 Местное время. Вести-Москва.
11.50 Вести. Дежурная часть.
12.00 Т/с "Тайны следствия". [12+]
13.00 "Особый случай". [12+]
14.00 Вести.
14.30 Местное время. Вести-Москва.
14.50 Вести. Дежурная часть.
15.00 Т/с "Тайны института благородных девиц".
16.00 Т/с "Всегда говори "всегда"-7". [12+]
17.00 Вести.
17.10 Местное время. Вести-Москва.
17.30 Т/с "Всегда говори "всегда"-7". [12+]
18.20 Футбол. Чемпионат мира-2014. Отборочный турнир. Россия - Люксембург. Прямая трансляция из Казани.
20.25 Вести.
20.50 Спокойной ночи, малыши!
21.00 "Хит".
22.15 Х/ф "Паутинка бабьего лета". [12+]
0.10 Х/ф "Александра". [12+]
2.25 Честный детектив. [16+]
2.55 Х/ф "Путь войны". [16+]

НТВ

6.00 НТВ утром.
8.35 Т/с "Возвращение Мухтара-2". [16+]
10.00 Сегодня.
10.20 Т/с "Возвращение Мухтара-2". [16+]
10.55 "До суда". [16+]
11.55 Суд присяжных. [16+]
13.00 Сегодня.
13.25 "Суд присяжных. Окончательный вердикт". [16+]
14.35 Т/с "Дело врачей". [16+]
15.30 Обзор. Чрезвычайное происшествие.
16.00 Сегодня.
16.25 "Прокурорская проверка". [16+]
17.40 "Говорим и показываем" с Леонидом Закошанским". [16+]
18.30 Обзор. Чрезвычайное происшествие.
19.00 Сегодня.
19.30 Ты не поверишь! [16+]
20.30 "Хочу v ВИА Гру!" [16+]
22.50 Т/с "Карпов". [16+]
23.45 "Егор 360". [16+]
0.15 Т/с "Карпов". [16+]
1.15 Х/ф "Ускользающая мишень". [16+]
3.00 Т/с "Висяки". [16+]
4.50 Т/с "Час Волкова". [16+]

ТВЦ

6.00 "Настроение".
8.35 Х/ф "Огарёва, 6". [12+]
10.20 Д/ф "Василий Лановой. Есть такая профессия..." [12+]
11.10 Петровка, 38. [16+]
11.30 События.
11.50 "Дом вверх дном". [12+]
12.55 Т/с "Метод Лавровой". [12+]
13.55 Д/ф "Как вырастить орангутана". [12+]
14.30 События.
14.50 Город новостей.
15.10 Петровка, 38. [16+]
15.30 Х/ф "Приключения Шерлока Холмса и доктора Ватсона. Охота на тигра". [12+]
16.55 "Тайны нашего кино". [12+]
17.30 События.
17.50 "Спешите видеть!" [12+]
18.25 "Право голоса". [16+]
19.30 Город новостей.
19.50 Петровка, 38. [16+]
20.05 Т/с "Логово змея". [16+]
22.00 События.
22.25 Х/ф "Берегись автомобиля". [12+]
0.15 Х/ф "Мыслить как преступник". [16+]
1.10 Х/ф "Шерлок Холмс и доктор Ватсон". [12+]
3.50 Городское собрание. [12+]
4.40 "Хроники московского быта. Кремлевские жены-невидимки". [12+]

РОССИЯ К

6.30 Евроньюс.
10.00 Новости культуры.
10.20 Х/ф "Подруги".
12.10 "Русские цари".
13.00 "Секретные проекты".
13.30 "Письма из провинции".
13.55 Х/ф "Раба любви".
15.30 Д/ф "Тамерлан".
15.40 Новости культуры.
15.50 Спектакль "Святая святых".
18.05 "Линия жизни".
19.00 "Смехоностальгия".
19.30 Новости культуры.
19.45 Д/ф "Воспоминание..."
20.35 "Шлягеры уходящего века".
21.25 Т/с "Рассказы о патере Брауне".
23.10 Д/с "Архивные тайны".
23.40 Новости культуры.
0.00 "Культ кино" с Кириллом Разлоговым.
Внимание! Для Москвы и Московской области канал заканчивает вещание в 2. 00.
1.55 Д/ф "Я сам о себе. Элтон Джон".
2.50 Д/ф "Франческо Петрарка".

ПСИХОЛОГИЯ. АСТРОЛОГИЯ
Мария
8-917-590-45-41

СУББОТА, 7 сентября 2013 г.

1

5.30 Х/ф "Экипаж машины боевой".
6.00 Новости.
6.10 Х/ф "Экипаж машины боевой".
6.45 Х/ф "Звонят, откройте дверь".
8.20 М/ф Дисней-клуб: "Джейк и пираты Нетландии".
8.50 М/с "Смешарики. Новые приключения".
9.00 Играй, гармонь любимая!
9.45 Слово пастыря.
10.00 Новости с субтитрами.
10.15 Смак. [12+]
10.55 Д/ф Премьера. "Все трофеи Елены Прокловой". [12+]
12.00 Новости с субтитрами.
12.15 "Идеальный ремонт".
13.10 Х/ф "Д'Артаньян и три мушкетера".
18.00 Вечерние новости с субтитрами.
18.15 "Угадай мелодию".
18.40 "Кто хочет стать миллионером?" с Дмитрием Дибровым.
19.40 Премьера. "Минута славы. Дорога на Олимп!" [12+]
21.00 Время.
21.20 "Сегодня вечером" с Андреем Малаховым. [16+]
23.00 Премьера сезона. "Успеть до полуночи". [16+]
23.55 Х/ф "Перевозчик". [16+]
1.40 "Тихий дом" на Венецианском кинофестивале.
2.10 Х/ф "Автора! Автора!" [12+]
4.15 Д/с "Замороженная планета". [12+]
5.10 Контрольная закупка.
4.50 Х/ф "Менялы". [12+]

РОССИЯ 1

6.35 "Сельское утро".
7.05 Диалоги о животных.
8.00 Вести.
8.10 Местное время. Вести-Москва.
8.20 "Военная программа" Александра Сладкова.
8.50 "Планета собак".
9.25 Субботник.
10.05 "Погоня".
11.00 Вести.
11.10 Местное время. Вести-Москва.
11.20 Вести. Дежурная часть.
11.55 Честный детектив. [16+]
12.25 Х/ф "Куклы". [12+]
14.00 Вести.
14.20 Местное время. Вести-Москва.
14.30 Х/ф "Куклы". [12+]
16.50 Субботний вечер.
18.45 Х/ф "Два Ивана". [12+]
20.00 Вести в субботу.
20.45 Х/ф "Два Ивана". [12+]
23.30 Х/ф "Когда цветет сирень". [12+]
1.20 Горячая десятка. [12+]
2.30 Х/ф "Покровитель". [16+]
4.25 Комната смеха.

НТВ

5.45 Т/с "Дорожный патруль-4". [16+]
7.25 Смотр. [0+]
8.00 Сегодня.
8.15 Лотерея "Золотой ключ". [0+]
8.45 Их нравы. [0+]
9.25 "Готовим с Алексеем Зиминым". [0+]
10.00 Сегодня.
10.20 Главная дорога. [16+]
10.55 Кулинарный поединок. [0+]
12.00 Квартирный вопрос. [0+]
13.00 Сегодня.
13.25 Следствие вели... [16+]
14.20 "Очная ставка". [16+]
15.20 Т/с "Кодекс чести-4". [16+]
17.20 "Из песни слов не выкинешь!" [12+]
18.25 Обзор. Чрезвычайное происшествие.
19.00 "Центральное телевидение" с Вадимом Такменевым.
19.50 Т/с "Ментовские войны-4". [16+]
23.35 Х/ф "Оружие". [16+]
1.20 Авиаторы. [12+]
1.55 Дикий мир. [0+]
3.00 Т/с "Висяки". [16+]
5.00 Т/с "Час Волкова". [16+]

ТВЦ

5.30 Марш-бросок. [12+]
6.00 М/ф Мультфильмы.
6.40 Х/ф "Я шагаю по Москве". [12+]
8.20 Православная энциклопедия. [6+]
8.45 Х/ф "Приключения желтого чемоданчика".
10.05 Х/ф "Место встречи изменить нельзя". [12+]
11.30 События.
12.00 Я люблю Москву! Открытие Дня города на Красной площади. Прямая трансляция.
13.00 "Тайны нашего кино". [12+]
13.30 Х/ф "Место встречи изменить нельзя". [12+]
17.30 События.
17.45 Х/ф "Место встречи изменить нельзя". [12+]
20.00 "Спасская башня". Фестиваль военных оркестров на Красной площади. Прямая трансляция.
22.45 Х/ф "Москва - не Москва". [16+]
0.30 Х/ф "Приключения Шерлока Холмса и доктора Ватсона". [12+]
4.45 "Истории спасения". [16+]

ГАЗель - грузоперевозки
557-61-73;
8-903-231-40-33
Александр
Покупка любого металлолома
Заберу мусор.

РОССИЯ К

6.30 Евроньюс.
10.00 Библейский сюжет.
10.35 Х/ф "Зеленая карета".
12.15 "Большая семья".
13.10 Д/с "Пряничный домик". Детский сеанс.
13.35 Х/ф "Москва - Кассиопея".
14.55 М/ф "Петух и краски".
15.15 "Красуйся, град Петров!"
15.45 Концерт государственного академического ансамбля Грузии "Эрисиони".
17.15 Д/ф "Потерянный рай островов Тробриан".
18.05 Д/ф "Разбирая обстоятельства. "Пристань". Как это было..."
18.50 Спектакль "Пристань".
22.05 "Романтика романса".
23.00 Х/ф "Приготовьте ваши носовые платки". [18+]
0.55 Мир Джанго. Гала-концерт в Париже.
Внимание! Для Москвы и Московской области канал заканчивает вещание в 2. 00.
1.55 "Легенды мирового кино".
2.25 "Обыкновенный концерт с Эдуардом Эфировым".

ТЕЛЕПРОГРАММА со 2 сентября 2013 г. по 8 сентября 2013 г.

ВОСКРЕСЕНЬЕ, 8 сентября 2013 г.

ВЫБОРЫ ГУБЕРНАТОРА МОСКОВСКОЙ ОБЛАСТИ

1

5.45 Х/ф "Поезд до Brooklyna". [12+]
6.00 Новости.
6.10 Х/ф "Поезд до Brooklyna". [12+]
7.40 "Армейский магазин". [16+]
8.15 М/ф Дисней-клуб: "Аладдин".
8.40 М/с "Смешарики. Пин-код".
8.55 "Здоровье". [16+]
10.00 Новости с субтитрами.
10.15 "Непутевые заметки" с Дмитрием Крыловым. [12+]
10.35 "Пока все дома".
11.25 Фазенда.
12.00 Новости с субтитрами.
12.15 М/ф "Ледниковый период". Нарисованное кино.
13.45 Х/ф "Крепкий орешек". [16+]
16.20 "КВН". Премьер-лига. Финал. [16+]
18.00 Премьера сезона. "Ледниковый период".
21.00 Воскресное "Время".
22.00 "Две звезды". Лучшее.
0.00 Х/ф "Перевозчик-2". [16+]
1.40 Х/ф "Последняя песня". [12+]
3.40 Т/с "Форс-мажоры". [16+]
4.30 Контрольная закупка.

РОССИЯ 1

5.25 Х/ф "Законный брак".
7.20 Вся Россия.
7.30 Сам себе режиссер.
8.20 "Смехопанорама" Евгения Петросяна.
8.50 Утренняя почта.
9.30 Сто к одному.
10.20 Местное время. Вести-Москва. Неделя в городе.
11.00 Вести.
11.10 Городок.
11.45 "Мой папа - мастер".
12.15 Х/ф "Костер на снегу". [12+]
14.00 Вести.
14.20 Местное время. Вести-Москва.
14.30 Х/ф "Костер на снегу". [12+]
16.25 Смеяться разрешается.
18.20 "Наш выход!"
20.00 Вести недели.
21.30 Х/ф "Я тебя никогда не забуду". [12+]
23.20 Х/ф "Стерва". [12+]
1.15 Х/ф "Эксперимент". [16+]
3.20 "Планета собак".
3.55 Комната смеха.

НТВ

6.05 Т/с "Дорожный патруль-4". [16+]
8.00 Сегодня.
8.15 "Русское лото плюс". [0+]
8.45 Их нравы. [0+]
9.25 Едим дома. [0+]
10.00 Сегодня.
10.20 "Первая передача". [16+]
10.55 "Чудо техники". [12+]
11.25 "Поедем, поедим!" [0+]
12.00 "Дачный ответ". [0+]
13.00 Сегодня.
13.25 Следствие вели... [16+]
14.20 "Очная ставка". [16+]
15.20 Т/с "Кодекс чести-4". [16+]
17.20 "Из песни слов не выкинешь!" [12+]
18.25 Чрезвычайное происшествие. Обзор за неделю.
19.00 Сегодня.
19.50 Т/с "Ментовские войны-4". [16+]
23.30 "Луч Света". [16+]
0.00 "Школа злословия". [16+]
0.45 Д/ф "Блокада Ленинграда". [16+]
2.40 Дикий мир. [0+]
3.05 Т/с "Висяки". [16+]
5.00 Т/с "Час Волкова". [16+]

ТВЦ

5.20 Х/ф "Приключения желтого чемоданчика".
6.40 М/ф "Русалочка".
7.15 Д/ф "Как вырастить орангутана". [12+]
7.50 Д/ф "Как вырастить сумчатое". [12+]
8.30 "Фактор жизни". [6+]
9.00 Барышня и кулинар. [6+]
9.35 Х/ф "Берегись автомобиля". [12+]
11.30 События.
11.45 Х/ф "Где находится нофелет?" [12+]
13.20 "Звёзды шансона в Лужниках". Праздничный концерт. [12+]
14.50 Х/ф "Птица счастья". [16+]
17.30 События.
17.45 Х/ф "Птица счастья". [16+]
19.15 Х/ф "Покровские ворота". [12+]
19.57, 20.57, 21.57 События. Специальный выпуск.
22.30 "В центре событий" с Анной Прохоровой.
23.20 Х/ф "Петровка, 38". [12+]
0.00 События.
0.20 Х/ф "Петровка, 38". [12+]
1.25 Х/ф "Огарёва, 6". [12+]
3.15 Д/ф "Тайны двойников". [12+]
4.55 "Битва за красоту". Спецрепортаж. [16+]
5.25 "Тайны нашего кино". [12+]

РОССИЯ К

6.30 Евроньюс.
10.00 "Обыкновенный концерт с Эдуардом Эфировым".
10.35 Х/ф "Горожане".
12.00 "Легенды мирового кино".
12.25 "Россия, любовь моя!" Детский сеанс.
12.55 Х/ф "Отроки во Вселенной".
14.15 М/ф "Первая скрипка".
14.40 Д/с "Пешком..."
15.05 "Что делать?"
15.55 К 120-летию Карнеги-холла. Гала-концерт.
16.45 "Кто там..."
17.15 "Искатели".
18.00 "Контекст".
18.40 Х/ф "Июльский дождь".
20.25 "Острова".
21.10 Дмитрий Певцов. Творческий вечер.
22.40 "Баядерка". Легендарная постановка Рудольфа Нуреева в "Гранд-Опера".
0.25 Х/ф "Горожане".
1.45 М/ф "В мире басен".
Внимание! Для Москвы и Московской области канал заканчивает вещание в 2.00.
1.55 "Искатели".
2.40 Д/ф "Каркассонн. Грезы одной крепости".

МГАФК объявляет конкурс на замещение вакантных должностей профессорско-преподавательского состава по кафедрам:
Управления, экономики и истории ФК и С - доцент - 1, ст.преподаватель - 1. Лингвистических дисциплин - ст.преподаватель - 1.
Научно-исследовательского института информационных технологий (НИИТ) - ст. научный сотрудник - 0,5

Место для Вашей рекламы

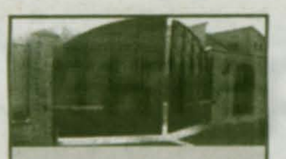

Ворота автоматические, секционные, откатные, распашные. **Металлические ворота, заборы, решетки. Навесы.**
8-905-56-47-759

ВЫВОЗ
СТРОИТЕЛЬНОГО И БЫТОВОГО МУСОРА
ДЕМОНТАЖ, УСЛУГИ ГРУЗЧИКОВ
8-903-561-27-09,
8-903-576-24-48

МОУ Малаховский Дом детства и юношества
ОБЪЯВЛЯЕТ НАБОР ДЕТЕЙ В СЛЕДУЮЩИЕ ОБЪЕДИНЕНИЯ:

Мягкая игрушка;	Бисероплетение;
Вышивка;	Кружевоплетение;
Флористика;	Художественная обработка дерева;
ИЗО;	Народные танцы;
Театр;	Музыкальный калейдоскоп;
Хореография;	Цифровая художественная фотография;
Ларец идей;	Аэробика;
Гимнастика;	Настольный теннис;
Шахматы;	Краеведение «Родник»;
	Играем на свирели, рисуем и поем.

Все занятия бесплатные!
Запись проходит по адресу: ул. Быковское шоссе, д.26
Справки по телефону: 8(495) 501-05-54

Требуется продавец
в магазин «Детских товаров». Оклад от 18000р. МЭЗ, Быковское ш., д.37Д
8-903-587-45-09

БРИГАДА
производит работы по монтажу и ремонту трубопроводов отопления, водоснабжения, канализации, размораживанию труб и другие сантехнические работы. Ремонт квартир и строительство

Тел. **8-905-780-53-86,**
8-901-530-50-60

Детский сад №1720
приглашает на работу воспитателей
тел. 8 (495) 501-96-33
п.Малаховка, Красковское шоссе, д.50

На бесплатное (льготное) протезирование зубов
в малаховскую городскую поликлинику приглашаются следующие группы населения:
Труженики тыла (не имеющие инвалидность),
Ветераны труда (не имеющие инвалидность)
Неработающие пенсионеры (не имеющие каких-либо льгот)
Адрес: Быковское шоссе д 40 малаховская поликлиника №5.
Стоматологическое отделение, 4 этаж.
Кабинет №56, №58. С 9 до 13 часов, кроме субботы и воскресенья

Детскому саду №81
требуется заместитель заведующего по УВР. Высшее образование - обязательно! График работы с понедельника по пятницу с 9:00 до 17:00. Пос. Малаховка, ул. Малаховская, д.20
8 (495) 501-30-88

МУП ЖКХ г.п.Малаховка
приглашает на работу на вакансии:
- водитель ассенизаторской машины - 22 200 руб.
- истопник в угольную котельную - 20 600 руб.
- тракторист - 15 000 руб.
- уборщица в управлении - 9 400 руб.

Автошкола
Профессиональное обучение водителей категории «А» и «В». Опытные мастера и преподаватели. Организованные экзамены в ГИБДД. Организованная медкомиссия. Удобный график занятий для каждого ученика.
Повышение уровня вождения для имеющих права п.Малаховка, Быковское шоссе,27-а.
Тел. 8-916-292-18-10

ВЕКТОР PLUS
ОКНА ПВХ
Балконы, лоджии

- остекление, отделка
- крыша, вынос
Тел. **8(495) 724-59-93**
8-903-724-59-93
www.vecktor-plus.ru
п. Малаховка, ул.Кирова, 4/1, оф.28

На вопросы читателей «МВ» отвечает заместитель главного врача клиники «Аксономед» в Люберцах Александр Ломакин

РЕКЛАМНОЕ САМОЛЕЧЕНИЕ

Спрашивает жительница Малаховки Кира Роженко:

- Я много работаю, но, даже когда заболеваю, времени на посещение врачей нет. Обычно принимаю те препараты, которые рекламируют по телевидению и ими снимаю симптомы болезни. Вроде и выздоравливаю. Беспокоит только одно: могу ли я себе нанести вред таким лечением?

Отвечает Александр Ломакин:

- Мы часто видим рекламу новых препаратов. В пропаганде новинок участвуют телевидение, Интернет, газеты и журналы. Некоторые «больные» экономят время на врача и тут же стараются купить в аптеке желанный препарат, испробовать его действие на себе. К сожалению, такие «пробы» в большинстве случаев заканчиваются печально. Если сразу после приема «самоназначенного» лекарства не стало плохо, это не значит, что «эксперимент» не нанес вред организму.

Назначать любые лечебные препараты должен только врач. Даже витамины можно назначать после прохождения обследования, ведь они часто запускают и усиливают рост опухолей. Поэтому вред, наносимый организму от неверного лечения, часто бывает большим, чем от самой болезни. Кроме того, опасно пропустить и тяжелые заболевания. Ведь только врач на основании своего опыта и проведенных лабораторных и инструментальных исследований может правильно соизмерить назначаемое лечение и его последствия. Об этом необходимо помнить каждому и ни в коем случае не заниматься самолечением.

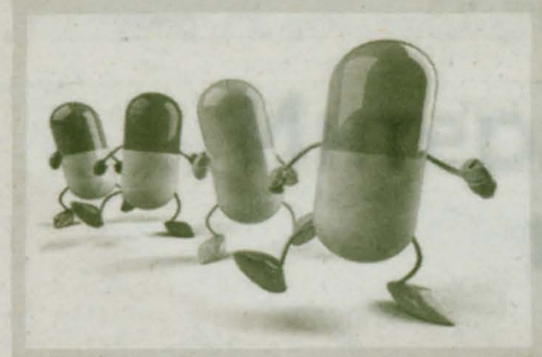

Стоит отдельно сказать о применении антибиотиков. Неправильное лечение антибиотиками, недолеченность хронических болезней, бесконтрольное принятие этих сильных препаратов помогает возбудителям болезни, бактериям и вирусам, воспользовавшись снижением иммунитета, вырабатывать устойчивость. Если 20 лет назад с ангиной можно было справиться одним антибиотиком, то сейчас большинство возбудителей этой болезни устойчивы к «старому» лечению и «старым» антибиотикам. В нашей стране из-за доступности любых препаратов люди даже обычный насморк лечат сильными антибиотиками – я не раз сам был свидетелем такого безумия.

Зачастую честный, образованный работник аптеки - провизор или фармацевт - пытается сказать покупателю, что прием таких препаратов возможен только после обследования и назначения врача. Однако таких специалистов редко слушают пациенты..

Для того, чтобы выяснить, какой именно препарат вам нужен, какой из них вылечит вас и нанесет наименьший вред организму, необходимо делать тесты и посевы на чувствительность к антибиотикам. Вполне может случиться так, что возбудитель уже знаком с назначенным препаратом и не отреагирует на него.

Кроме этого, мало кто знает, что антибиотики в первые три дня воспаления или простудного заболевания неэффективны, они только усугубляют течение болезни, ослабляют природный иммунитет организма и смазывают картины заболевания. После самостоятельного приема антибиотиков и болеутоляющих препаратов возникают трудности с постановкой диагноза. Зачастую врач просто не может определить самое простейшее, но запущенное и залеченное заболевание.

Для «начального» лечения лучше использовать противовирусные препараты или иммуномодуляторы. Но и их тоже должен назначать только профессионал. Кстати, только в России разрешена реклама иммуномодулирующих препаратов, тем самым разрывая связь между врачом и пациентом. Эти препараты с бесконтрольным применением могут привести к поздней диагностике таких заболеваний как рак и аутоиммунные заболевания. А бесконтрольный прием иммуномодуляторов сам по себе может привести к раку.

В клинике «Аксономед» применяются методы лабораторной диагностики иммунной системы организма, с их помощью подбираются самые эффективные иммуномодуляторы. Это помогает в разы ускорить лечение и его эффективность, подготовиться к эпидемиям заранее. Для выбора антибиотика делается анализ на чувствительность к препарату. Он помогает правильно подобрать антибиотик и минимизировать вред организму.

Фирме по производству средств защиты растений требуется:
Бухгалтер
з/п по результатам собеседования
место работы - п. Малаховка
(495) 287-89-93; 501-23-23

Домашний психолог

Как контролировать СВОЙ ГНЕВ?

Рубрику ведет психолог Мария Макарова

- Есть ситуации, в которых я не могу справиться с гневом: он захлестывает меня, и я чувствую, что исчезает граница вежливости и контроля. На детской площадке гулял мальчик с бойцовской собакой без намордника. Я сделала замечание, а он улыбнулся и сказал, что пес еще маленький. Я была готова его убить. Что со мной? Потом мне не дали припарковаться, нагло «подперли» сзади. Я подошла, сказала, что у меня годовалый ребенок в машине, в ответ мне нахамили. Я стала очень агрессивной и захотела проколоть им колеса. Юлия, 36 лет.

- Юлия, Вас захлестывают эмоции, но они не переходят в действия, Вы только фантазируете о наказаниях обидчиков.

Гнев, злость, раздражение – эмоции вполне нормальные, обычные и приемлемые в определённых ситуациях, хотя и не самые приятные. Следовательно, если вы чувствуете подступающее раздражение или злобу – это значит, что психика таким образом даёт вам понять: вам чего-то не хватает. Ведь даже неприятные, негативные эмоции – на самом деле механизмы, действующие нам во благо, ведь они предупреждают о недостатке, отсутствии чего-либо нам необходимого, помогают обратить внимание на потребность, которую мы по каким-то причинам не заметили.

Давайте посмотрим, что может быть причиной появления раздражения, гнева, злости. Болезни эндокринной системы – проверьте щитовидную железу, печень. Неудовлетворённые телесные потребности – голод, жажда, недостаток сна, и т.п. Антипатия - нам не нравится кто-то или что-то в нашем окружении.

Вообще злость в отношениях – это вариант защитной реакции, она возникает в ответ на попытки нарушить наши границы (словом, поступком или своим отношением). Злость сигнализирует: «ты нарушил мое личное пространство, сюда нельзя».

КАК СЕБЕ ПОМОЧЬ СПРАВИТЬСЯ С ГНЕВОМ И РАЗДРАЖИТЕЛЬНОСТЬЮ?

1. Как только вы почувствовали, что чувство гнева захватывает вас, остановитесь на мгновение, не отдавайтесь в его цепкие лапы всецело. Если вы на пике эмоций, досчитайте медленно до десяти, а затем проделайте дыхательное упражнение. Ды-шите неспешно, ощущая, как воздух заполняет и покидает вашу диафрагму.

2. Анализируйте свое состояние в момент раздражения, как в замедленном кино. Пробуйте снова и снова, пока не почувствуете, что знаете каждую стадию раздражения. Легче остановить порывы гнева, когда он еще не овладел вами. Как только вы чувствуете, что ваш пульс начал учащаться, тело напрягается, пробивает мелкая дрожь, а во рту постепенно пересыхает, вот на этом месте и останавливайтесь. Не закипайте, выдохните. Не дайте своему негативному чувству разогнаться, тогда и справиться с ним будет проще. Подышите, стараясь выровнять пульс.

3. Проанализируйте, чем вызвано ваше чувство гнева. Кто был источников ваших негативных эмоций: начальник, коллега, мама, друг или вы сами. Что именно они сделали, чтобы вы разгневались? А, может быть, изначально вы где-то ошиблись? Попробуйте подробно проследить всю цепочку зарождения отрицательного чувства.

4. Если Вам необходимо кому-то выговориться, поговорите с другом, старайтесь при этом тщательно подбирать слова, контролируя эмоции и не выражая обвинений.

5. Физическая активность благостно влияет на наш организм. Если вы «закипаете», и не в силах успокоиться и, уж тем более, вести адекватный разговор, выйдите на свежий воздух и пройдитесь. Вы почувствуете облегчение уже через 10-15 минут, так как ваша негативная энергия направится в позитивное русло – в движение.

Желаю Вам гармонии в душе.

Репетитор по английскому языку
кандидат наук
преподаватель спецшколы
Обучение учеников любого уровня и возраста, сдача ЕГЭ и ГИА, подготовка к международным экзаменам (FCE, CAE, TOEFL)
Тел.: 8-926-522-86-25

Традиции

Вдохновение и недоумение

- именно такие совершенно противоположные чувства вызывают придомовые территории поселка Малаховка. И речь вовсе не о хитростях ландшафтного дизайна и не о безумных финансовых вложениях в супермодный забор. Речь об элементарных чистоте и эстетике.

Конечно, не все жители обладают способностями и возможностями создать из своей придомовой территории произведение искусства (как на одном из наших снимков). Но, согласитесь, у любого, даже самого скромного, жителя, всегда есть возможность переделать уродливую деревенскую изгородь в аккуратно покрашенный заборчик. А потом элементарно убрать мусор с прилегающей территории, как этого требует Закон Московской области.

Выдержка из Закона Московской области от 29 ноября 2005 года № 249 «Об обеспечении чистоты и порядка на территории Московской области»

Статья 14. Содержание частных домовладений, в том числе используемых для сезонного и временного проживания.

Собственники домовладений, в том числе используемых для сезонного и временного проживания, обязаны:

- своевременно производить капитальный и текущий ремонт домовладения, а также ремонт и окраску надворных построек, изгородей;

- складировать бытовые отходы и мусор в специально оборудованных местах. Обеспечить своевременный вывоз бытовых отходов;

- не допускать длительного (свыше 7 дней) хранения топлива, удобрений, строительных и других материалов на фасадной части прилегающей к домовладению территории;

- производить уборку мусора и покос травы на прилегающей к домовладению территории;

- не допускать хранения техники, механизмов, автомобилей, в т.ч. разукомплектованных, на прилегающей территории;

- не допускать производства ремонта или мойки автомобилей, смены масла или технических жидкостей на прилегающей территории;

- запрещается захоронение мусора на территории земельных участков, на которых расположены дома.

ВНИМАНИЕ!

Жители частного сектора Малаховки!

Необходимо заключить договоры на вывоз мусора. В ближайшее время большинство мусорных контейнеров в Малаховке будут находиться под замком.

Всю интересующую информацию по договорам на вывоз мусора «КООП-ТРАНС», можно получить по телефонам: 8-495-554-32-67, 8-495-554-32-79 и 8-495-501-42-54, а также в магазине «Всё по 37» у станции Малаховка по адресу ул. Рельсовая, дом 5. Машины «КООП-ТРАНС» заберут мусор от вашего дома.

В местах массового скопления народа и несанкционированного сброса мусора УСТАНАВЛИВАЮТСЯ КАМЕРЫ СКРЫТОГО ВИДЕОНАБЛЮДЕНИЯ для предотвращения противоправных действий.

Напоминаем: штраф за выброс мусора в неположенном месте составляет 5000 руб.

Павел Верхашинский
Фото автора

Жизнь и судьба

Памяти Ивана Петровича Танюхина

30 июля ушел из жизни один из старейших жителей Малаховки Иван Петрович Танюхин. Он прожил достойную и плодотворную жизнь, заслужив глубокое уважение всех, кто знал его.

Иван Петрович родился в 1917 году в многодетной крестьянской семье на Тамбовщине. После окончания школы поступил в Московский институт инженеров транспорта, окончил его перед самой войной. После начала гитлеровской агрессии стране были очень нужны грамотные специалисты в оборонной промышленности, и Иван Петрович был направлен на стратегически важное предприятие – Люберецкий электромеханический завод, производивший боеприпасы и запчасти для бронетехники.

В послевоенное время Танюхин трудился сначала на Люберецком мостостроительном заводе, затем – на Московском механическом заводе.

С 1956 по 1977 годы Иван Петрович проработал в КБ МПС, а потом, после выхода на пенсию, еще 6 лет отработал на Малаховском опытном механическом заводе в отделе технического контроля.

После окончания трудового пути Иван Петрович активно занимался общественной работой – более 20 лет был председателем уличного комитета «Некрасовский», руководил комиссией кооперативного контроля потребкооперации в ЛРПО «Возрождение».

Безупречный труд Ивана Петровича и его общественная деятельность были отмечены медалью «За доблестный труд в Великой Отечественной войне», другими медалями и многими благодарностями.

Жители Некрасовской улицы уважали и любили Ивана Петровича за его доброжелательность, умение помочь людям в житейских проблемах, за то, что он старался навести порядок и чистоту на улице, следил за освещением.

В прошлом году Ивана Петровича поздравляли с 95-летием. Заместитель главы администрации Малаховки С.Г. Ярускин вручил ему презент от администрации и Совета ветеранов и зачитал благодарственное письмо. Ивана Петровича также поздравила делегация от администрации Люберецкого района и сотрудники Малаховского ЛРПО «Возрождение».

Все жители поселка, знавшие его, как принципиального и порядочного человека, радеющего за общее дело и желающего позитивных изменений в жизни, скорбят о кончине Ивана Петровича.

Совет ветеранов поселка, жители улицы Некрасова

В храме свв. апп. Петра и Павла

31 августа, суббота. Мчч. Флора и Лавра. Иконы Божией Матери, именуемой «Всецарица». 8.00. Утреня. Исповедь. Часы. Божественная литургия. 17.00. Всенощное бдение. **1 сентября, воскресенье.** Неделя 10-я по Пятидесятнице. Мч. Андрея Стратилата и с ним 2593-х мучеников. Собор Московских святых. 8.00. Исповедь. Часы. 9.00. Божественная литургия.

ХРАМ ОТКРЫТ ЕЖЕДНЕВНО с 9.00 до 14.00 ч.

RU Riel Tor
Купить или продать дачу, коттедж, земельный участок, купить, продать, сдать или снять квартиру Вам поможет фирма
«РИЕЛТОР ЦЕНТР»
Юридически грамотные и честные специалисты вместе с Вами быстро и без проблем решат все вопросы.
Наш адрес: Малаховка, ул.Шоссейная 10 (Дом быта)
501-20-00, 501-53-88, 8-901-510-86-56

Ремонт квартир и дач, отделка под ключ, недорого и качественно.8 926 339-60-75

Лисья шубка

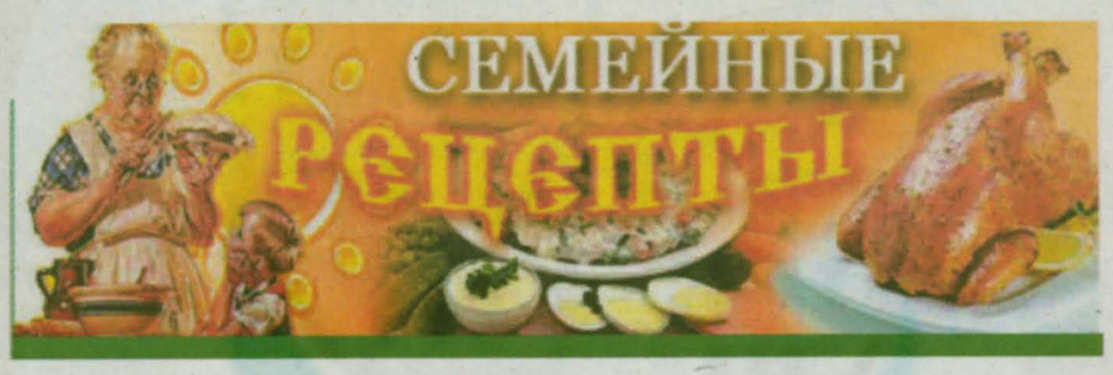

Готовить этот вкусный, красивый и простой в приготовлении салат меня научила профессиональная повариха – наша землячка Елена Миронова, отработавшая в ресторанах и кафе почти 40 лет. Для салата нам потребуется средних размеров селедочка, 3 отварных картофелины, 1 вареная морковка, 300 г свежих шампиньонов, 1 луковица и майонез.

Грибы и лук режем соломкой и обжариваем на небольшом количестве растительного масла до готовности. Селедку разделываем и мелко рубим. Вареную картошку трём на крупной терке. Точно также, но в отдельную тарелку, трём морковь. Салат выкладываем на плоскую тарелку слоями в таком порядке: нижний слой – картошка, на неё – селедка, затем - грибы с луком. Каждый слой слегка промазываем майонезом. Сверху салат посыпаем тертой морковкой – и сразу становится ясно, почему этот салат так забавно называется. Приятного аппетита!

Рецепт записала Светлана Кудрявцева

Союз пенсионеров и инвалидов проводит акцию

«Твой дом, твой участок, твоя окружающая среда-2013»

Время проведения – лето 2013 года.

Желающих дополнительно принять участие в этой акции членов нашей организации просим позвонить по телефонам:

8(495) 501-34-10,
8(909) 936-01-92,
8(495) 501-05-33

Председатель Правления Л.М. Рудакова

В КДЦ «Союз» объявляется набор в хореографический кружок народного танца для девочек и мальчиков от 6 лет.

Набор проводится с 21 августа по 13 сентября.

Занятия будут проходить 2 раза в неделю: среда – 18.30, пятница – 18.30 с 3 сентября.

Программа занятий: Ритмика, Растяжка, Народно-сценический танец.

Занятия в хореографическом кружке вырабатывают у детей правильную осанку, пластику, улучшают координацию движений, развивают музыкальный слух, чувство ритма и просто приносят положительные эмоции.

Руководитель кружка: Дука Юлия Романовна

8-495-501-41-88

Уважаемые жители Малаховки!

С 13 июня 2013 года правопреемником МУЖЭП стало Муниципальное унитарное предприятие жилищно-коммунального хозяйства г.п. Малаховка (**МУП ЖКХ г.п. Малаховка**).

Детскому саду №81

срочно требуется музыкальный руководитель.

Наличие педобразования - обязательно! Работа с детьми от 3 до 7 лет. Зарплпта достойная.

пос. Малаховка, ул. Малаховская, д.20

8 (495) 501-30-88

Реклама
e-mail:bukvanr@list.ru
www.bukvanr.ru
8 925 064 5000
8 916 037 8669
МАЛАХОВКА, ул. Б.Кореневское ш., 1

Требуется в пиццу в Малаховке: пиццмейкер, повар-сушист, разносчик листовок.
Тел. 8-926-220-53-98

ООО «ЧОП «Группа Град»

приглашает сотрудников для охраны: п.Малаховка, ночной гарфик 2/2, з/п по результатам собеседования

8-495-501-45-77
8-906-782-32-88

РЕСО ГАРАНТИЯ
Предлагает широкий спектр услуг по страхованию:
ОСАГО • КАСКО • ЖИЗНИ • ТУРИСТОВ
КВАРТИРЫ • ДАЧИ • СТРАХОВАНИЕ БИЗНЕСА
пос. Малаховка, ул. Шоссейная д. 40, офис 319
Тел. 8-495-748-62-12
Приглашаем к сотрудничеству страховых агентов

место для Вашей рекламы

Поздравляем юбиляров августа

90 лет
Гройсман Клавдия Фёдоровна
Ильина Клавдия Михайловна
Сакулина Маргарита Яновна
85лет
Мелихова Юлия Акимовна
Оводов Николай Васильевич
Иванова Анна Васильевна
Бычкова Нина Александровна
80лет
Волков Давид Александрович
Фомочкин Иван Сергеевич
Игнатьева Зинаида Николаевна
Чуйко Сергей Иванович
Трофимова Анна Николаевна
Терехов Николай Михайлович
Мищенко Мария Васильевна

75 лет:
Суханин Иван Алексеевич
60 лет
Горлова Мария Георгиевна

Совет ветеранов, Союз пенсионеров и инвалидов г.п. Малаховка

МАЛАХОВСКИЙ ВЕСТНИК

УЧРЕДИТЕЛЬ:
Администрация городского поселения Малаховка

РЕДКОЛЛЕГИЯ:
Л.А. БОЕВА (главный редактор)
В.Н. Антонов
С.Г. Кудрявцева
П.А. Верхашинский
Т.В. Антонова
Дизайн и верстка Л.В. Карпук

Газета зарегистрирована Управлением Федеральной службы по надзору в сфере связи, информационных технологий и массовых коммуникаций по Москве и Московской области.

Свидетельство о регистрации средства массовой информации ПИ № ТУ50-01599 от 10.01.2013 г.

Отпечатано в ООО «Миттель Пресс»
Россия, г. Москва, ул. Руставели, д. 14, стр. 6

Тираж 3 500 экз. Заказ № 2181
Время подписания номера по графику: 12.20
Время подписания номера фактическое: 29.08.2013, 12.00
Распространяется: БЕСПЛАТНО

Автор материала несет ответственность за точность фактов, фамилий, цитат. При перепечатывании материала ссылка на газету «Малаховский вестник» обязательна. Позиция редакции может не совпадать с позицией автора