Пролетарии всех стран, соединяйтесь!

ЛЮБЕРЕЦКАЯ ПРАВДА

ОРГАН ЛЮБЕРЕЦКОГО ГК КПСС И ГОРСОВЕТА ДЕПУТАТОВ ТРУДЯЩИХСЯ МОСКОВСКОЙ ОБЛАСТИ

№ 41 (8839) | Газета выходит по вторникам, четвергам и субботам | Год издания 34-й

Вторник, 7 апреля 1964 г. | Цена 2 коп.

О борьбе КПСС за сплоченность международного коммунистического движения

Постановление Пленума ЦК КПСС, принятое 15 февраля 1964 года

Пленум ЦК КПСС, заслушав и обсудив сообщение члена Президиума, секретаря ЦК КПСС т. Суслова М. А. «О борьбе КПСС за сплоченность международного коммунистического движения», выражает серьезную озабоченность раскольническими действиями руководства Коммунистической партии Китая, которые наносят огромный вред социалистическому содружеству, всему международному коммунистическому и рабочему движению.

Коммунистическая партия Советского Союза, сознавая историческую важность единства и сплоченности коммунистического движения, в последнее время предприняла новые шаги, направленные на преодоление или хотя бы на первых порах на сужение разногласий руководства КПК с КПСС и другими братскими партиями, на укрепление экономического и политического сотрудничества между СССР и КНР. Попытки остановить процесс обострения разногласий были предприняты также другими марксистско-ленинскими партиями.

Пленум ЦК КПСС с сожалением констатирует, что руководство КПК не откликнулось на эту инициативу, не дало ответа на письмо ЦК КПСС и не прекратило открытой полемики, наоборот, оно усилило кампанию против генеральной линии коммунистического движения, определенной Совещаниями 1957 и 1960 гг.

Под прикрытием словесных заверений в верности марксизму-ленинизму, под флагом борьбы с мнимым ревизионизмом марксистско-ленинских партий руководители КПК повели атаку на основные теоретические и политические установки, которыми руководствуется на нынешнем этапе коммунистическое движение.

Новые оценки и выводы, сделанные коллективными усилиями братских партий на основе творческого применения принципов марксизма-ленинизма к условиям нашей эпохи,—о роли мировой социалистической системы, о путях строительства социализма и коммунизма, о возможности предотвращения мировой войны, о мирном сосуществовании стран с различным социальным строем, о необходимости борьбы против идеологии и практики культа личности, о формах перехода к социализму в развитых капиталистических государствах и освободившихся от колониализма странах — все это извращается китайскими руководителями.

Отойдя по всем основным вопросам стратегии и тактики от ленинской линии мирового коммунистического движения, китайские руководители провозгласили свой курс, в котором сливаются мелкобуржуазный авантюризм и великодержавный шовинизм. Они по существу скатываются по ряду вопросов на троцкистские позиции, берут на вооружение троцкистские методы борьбы против марксистско-ленинских партий, сколачивают в различных странах фракционные группки своих сторонников. Свою особую идейную платформу руководство КПК пытается навязать всему социалистическому лагерю и мировому коммунистическому движению, международным демократическим организациям.

Китайские руководители взяли курс на ухудшение советско-китайских межгосударственных отношений, на подрыв дружбы между советским и китайским народами. Отвергнув все предложения ЦК КПСС о нормализации советско-китайских отношений, они усилили антисоветскую пропаганду внутри КНР, грубо вмешиваются во внутренние дела Советского Союза.

Пленум ЦК КПСС считает, что коренные интересы мировой системы социализма, коммунистического движения, защиты чистоты марксизма-ленинизма требуют идейного разоблачения антиленинской позиции руководства КПК, решительного отпора их раскольническим действиям.

Полностью и единодушно одобряя политическую и практическую деятельность Президиума ЦК КПСС, Первого секретаря ЦК КПСС товарища Н. С. Хрущева, направленную на построение коммунистического общества в СССР, на обеспечение победы дела мира, демократии, национальной независимости и социализма, на укрепление сплоченности марксистско-ленинских партий, Пленум ЦК КПСС поручает Президиуму ЦК и впредь твердо отстаивать генеральную линию мирового коммунистического движения, добиваться укрепления единства всех революционных сил современности.

Наша партия идет и впредь будет идти проверенным ленинским путем, и никто и никогда не свернет КПСС с этого курса — курса XX и XXII съездов.

Несмотря на то, что китайские руководители далеко зашли в своих раскольнических действиях, Пленум ЦК КПСС, ставя превыше всего интересы единства мирового коммунистического движения, выражает готовность и дальше прилагать усилия для нормализации отношений КПСС и КПК. Если руководители КПК не утратили окончательно сознания своей интернациональной ответственности, они должны, наконец, понять, что своими действиями отвлекают силы и внимание коммунистических и рабочих партий от решения насущных задач социалистического строительства, затрудняют борьбу против империализма, наносят ущерб всему антиимпериалистическому фронту.

Пленум ЦК КПСС выражает твердую уверенность, что мировое коммунистическое движение преодолеет существующие трудности, еще теснее сплотит свои ряды под знаменем Маркса—Энгельса—Ленина, добьется новых успехов в борьбе за великое дело рабочего класса, за дело мира и безопасности народов, за победу коммунизма.

Ленинским курсом—к победе коммунизма!

В последнее время прошли Пленумы Центральных Комитетов Компартий Украины, Белоруссии, Узбекистана, Казахстана, Грузии, Азербайджана, Литвы, Молдавии, Латвии, Киргизии, Таджикистана, Армении, Туркменистана, Эстонии, пленумы Московского городского комитета, Московских промышленного и сельского обкомов, собрание актива Ленинградских областных промышленной и сельской парторганизаций, пленумы ряда других областных, городских и районных комитетов партии. В их работе участвовал широкий круг партийного актива.

В свете решений февральского Пленума ЦК КПСС пленумы партийных комитетов и собрания актива всесторонне обсудили вопрос «О борьбе КПСС за сплоченность международного коммунистического движения».

Повсеместно обсуждение этого важнейшего вопроса проходило в обстановке полнейшего единодушия, высокой ленинской принципиальности и продемонстрировало монолитное единство и сплоченность всех отрядов нашей великой ленинской партии вокруг ЦК КПСС и его Президиума во главе с верным ленинцем товарищем Н. С. Хрущевым. Выражая волю всех коммунистов, пленумы и собрания актива единодушно и полностью одобрили Постановление февральского Пленума ЦК партии «О борьбе КПСС за сплоченность международного коммунистического движения», политическую и практическую деятельность Центрального Комитета КПСС, его Президиума, Первого секретаря ЦК КПСС товарища Н. С. Хрущева, направленные на построение коммунистического общества в СССР, на обеспечение победы дела мира, демократии, национальной независимости и социализма, на укрепление сплоченности марксистско-ленинских партий.

От имени всех коммунистов пленумы партийных комитетов и собрания актива единодушно и решительно отвергли антиленинский, авантюристический курс, гневно осудили раскольническую деятельность руководителей Компартии Китая, их разнузданную антисоветскую клевету, злобные выпады против КПСС и других марксистско-ленинских партий.

На предмайской вахте

Включившись в социалистическое соревнование за успешное выполнение плана 1964 года, высокой производственной выработки добились грузчики бригады транспортного цеха завода им. Ухтомского М. Т. Гришкина.

Особенно отличается в труде звено в составе тт. Бабенко, Зенкина, Кислицина, Коршунова и Барышникова. В отдельные дни эти люди за смену загружают усовершенствованными шарнирно-рычажными стогометателями, транспортными косилками, приспособлениями для уборки бобовых культур и запасными частями к ним по 34—35 вагонов и отправляют их в разные концы Советского Союза для работы на совхозных и колхозных полях.

—Молодцы, ребята, — говорит о них кладовщица по погрузке в этом же цехе Анастасия Ивановна Киреева,—быстрые, дружные, сплоченные. Вагон обрабатывают за 10—15 минут. Смотришь на них и прямо не налюбуешься их работой.

На снимке: (слева направо) **Николай Барышников, Николай Зенкин, Владимир Коршунов, Иван Кислицин и Михаил Бабенко.**

Фото А. Архипова.

ОГНИ НОВОСЕЛИЙ

В Люберцах на Инициативной улице сдан в эксплуатацию новый дом, в котором 74 квартиры, а в нижнем этаже будет размещен магазин. Дом построило СМУ-3 треста Особстрой-2 Государственная комиссия дала ему удовлетворительную оценку. В благоустроенных квартирах справят новоселье рабочие учебно-производственного предприятия Всероссийского общества слепых.

СТРОЙКА БОРЕТСЯ ЗА ЗВАНИЕ КОММУНИСТИЧЕСКОЙ

План четырех месяцев выполнить к 20 апреля — такое обязательство в честь Первомая взяли строители и монтажники СУ ТЭЦ-22. В обязательстве есть и другие пункты: забетонировать к празднику железобетонный пояс градирни № 4 и сдать его участку Высотспецстроя со всей документацией, закончить монтаж дома К-17 в рабочем поселке, сдать цех № 2 Дзержинского КПП. Весь коллектив стройки включился в соревнование за высокое звание коллектива коммунистического труда.

В стране и мире

ПО МОРЯМ И ОКЕАНАМ

В 1963 году морские суда советского торгового флота перевезли 94 миллиона тонн грузов. Они посетили 598 портов 74 стран мира, прошли по морям и океанам 68 миллионов километров. Общий грузооборот морского транспорта СССР составил 122 миллиарда тонно-миль.

Об этом говорилось в Москве на пресс-конференции советских и иностранных корреспондентов.

За последнее десятилетие грузоподъемность советского морского торгового флота возросла почти в два с половиной раза. Помимо строительства судов на собственных верфях, большое число кораблей для СССР строится в Финляндии, Японии, Италии, Франции, Германской Демократической Республике, Англии, Федеративной Республике Германии и других странах.

БЕЛЫЙ ДЕЛЬФИН В ЧЕРНОМ МОРЕ

НОВОРОССИЙСК. Промышляя в море, рыбаки колхоза «Дружба» Анапского района выловили дельфина белого цвета длиной в один метр сорок пять сантиметров и весом в пятьдесят девять килограммов. Дельфин-альбинос встречается очень редко. Последний раз экземпляр белого дельфина был выловлен в Черном море более двадцати лет тому назад.

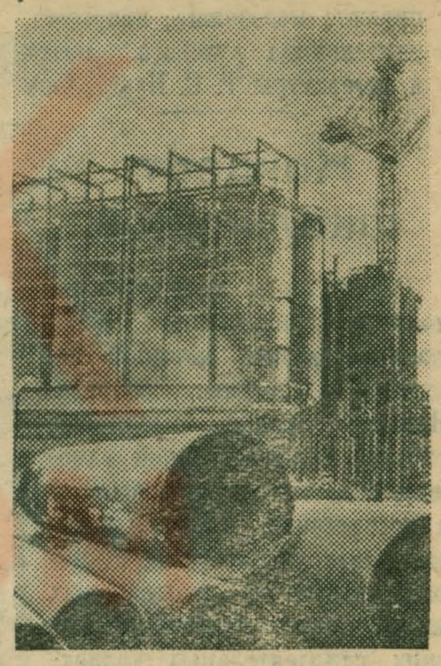

ЦЕЛИННЫЙ КРАЙ. «Две нормы за смену!» — под таким лозунгом идет трудовая вахта на ударной комсомольской стройке Казахстана — Павлодарском алюминиевом заводе.

Горячие дни сейчас на строительстве. Быстро растут огромные декомпозеры, предназначенные для кристаллизации гидрата окиси алюминия. Здесь их впервые в стране собирают из крупных блоков.

Недавно вступивший в строй опытный цех завода, оборудованный новейшей техникой, уже дает продукцию.

На снимке: монтаж декомпозеров.

Партийная жизнь

УЧИТЕЛЬ должен быть подготовлен сам

ОТКЛИКИ, ПРЕДЛОЖЕНИЯ

В выполнении задач, поставленных перед школой партией, решающая роль принадлежит учителю. Это обязывает партийные организации уделять максимум внимания идейно-политическому и эстетическому воспитанию педагогов.

Не так давно состоялся семинар секретарей парторганизаций гг. Раменского и Люберец, посвященный этому вопросу. А на днях я прочитал в «Люберецкой правде» страничку об опыте эстетического воспитания учащихся 11-й школы и передовую статью газеты «Самый близкий помощник партии» — об учителе.

Чтобы воспитывать эстетически учеников, учитель должен быть сам художественно воспитан. Что делается в нашей школе для эстетического воспитания педагогов?

Организуются поездки в музеи, на выставки. Но этого, конечно, очень и очень недостаточно. Здесь нужны систематическая серьезная работа и большая, радикальная помощь школе со стороны работников культуры. Может быть, следует организовать в городе семинар или курсы для учителей, где занятия вели бы преподаватели музыкальных школ или художники. Или прикрепить в порядке шефства к каждой школе преподавателя музыки. Этот вопрос надо продумать гороно и отделу культуры.

Серьезное внимание уделяется у нас политической учебе преподавателей. В школе работают два семинара: по основам коммунистического воспитания и научному атеизму. Участники семинаров готовят рефераты по той или иной работе В. И. Ленина. При изучении темы «Эстетическое воспитание молодежи», например, учительница русского языка и литературы Т. С. Неустроева подготовила реферат о значении работы В. И. Ленина «Партийная организация и партийная литература» в развитии современного искусства». К семинарскому занятию по теме «Воспитание коммунистического отношения к труду» преподаватель истории М. Е. Евсеева подготовила реферат: «В. И. Ленин. «Задачи союзов молодежи», и как классные руководители направляют деятельность комсомольцев на выполнение заветов Ильича».

Преобладающее большинство учителей добросовестно готовится к семинарским занятиям, активно выступает на них. Эти учителя пытаются буквально каждую пружину нового уловить и применить в своей работе, уроки проводятся у них на высоком уровне. В нашей школе есть немало отличных педагогов. Это математик Г. И. Чевотина, географ К. А. Юхнина, литератор В. А. Обухова, преподаватель истории М. С. Евсеева, учителя начальных классов Л. И. Печерская, В. И. Кондратенко и другие. Более опытные педагоги оказывают индивидуальную методическую помощь менее опытным.

Преподаватели истории, географии и других предметов изучают производство, они посещают промышленные предприятия города, институты, слушают лекции специалистов. Потом все это находит применение на уроках географии, химии, биологии.

Для расширения общенаучного кругозора учителей проводят лекции сотрудники научно-исследовательского института.

Д. ГУЩИН,
секретарь парторганизации школы № 4.

Концерт школьников

Сейчас юные люберчане готовятся к празднику музыкальной весны, который состоится в середине апреля. Недавно прошли кустовые смотры художественной самодеятельности по школам. А в воскресенье, 5 апреля, показали свое умение петь, танцевать, играть на музыкальных инструментах участники детских самодеятельных коллективов городского Дома пионеров, Дворцов и Домов культуры. Дом пионеров подготовил концерт из двух отделений: выступили хор, танцевальный коллектив, оркестры: струнный, баянистов, духовой.

ЛЮБЕРЕЦКАЯ ПРАВДА

7 апреля 1964 г.
2 стр. № 41 (8839)

ИЗ редакционной почты

Не дожидаясь пожарных

Эта забывчивость чуть ли не обошлась слишком дорого. Утром жильцы квартиры № 17 дома 1/18 по улице Парковой в г. Люберцах ушли по своим делам, а в комнате остался включенным электрический утюг. К часу дня начался пожар. Дым повалил в окна и на лестничную клетку. Соседи кинулись вызывать пожарную команду.

Но пожарных опередил Филипп Михайлович Поповичук. Он действовал быстро и смело. Взломав дверь квартиры, Поповичук бросился в густой черный дым. Один, в темноте, он нашел источник огня и не дал пожару разгореться. Поповичук осмотрел все углы квартиры, ища пострадавших от огня, их, к счастью, не было. И пока не приехала команда, он отважно исполнял обязанности пожарника. Жители дома благодарны Ф. Поповичуку.

М. ФЕДОРОВА, Г. ЕВСТИГНЕЕВА и другие жители.

Где эта улица, где этот дом?

На улице Свердлова меня окликнула пожилая женщина:

— Сынок, я тут на поселок Калинина пройду?

— Что вы! Вы же совсем в другую сторону идете. Здесь есть улица Калинина, а поселок Калинина на другой стороне линии. Мне, кстати, по пути.

Женщина вздохнула: «И чего это такую путаницу сделали?» Но, как выяснилось, эта путаница была пустяком. А вот когда понадобилось отыскать на поселке нужный номер дома, было от чего прийти в отчаяние. Улиц в обычном понимании здесь нет, дома, видимо, нумеровались в порядке постройки. И если бы не помощь добровольцев-старожилов, так бы и не отыскать моей попутчице своих родственников. Да, не позавидуешь ни почтальонам, обслуживающим поселок, ни тем, кто приезжает сюда в гости или по делу.

Вплотную к поселку Калинина примыкает Парковая улица. Пройдите по ней — и вы не поверите своим глазам. На двух домах — с одного конца и с другого —таблички «Парковая улица», на трех остальных—«Зеленый переулок». Как же все-таки называется эта улица?

В тот же день довелось мне быть в одном из отделов горжилуправления. Инспектор спрашивает у посетителя:

—Где проживаете?

— На Парковой улице.

—А где это Парковая улица? — недоуменно переглянулись работники отдела.

Можем дать справку: Парковая улица идет от Октябрьского проспекта (у дома 25) к железнодорожному переезду. А вот кто даст справку по поводу беспорядка в нумерации домов, по поводу времени, которое приходится тратить в тщетных поисках нужного адреса?

Иг. ЮРЬЕВ.

Голубой экран не погас

В течение многих лет я прикован тяжелой болезнью — параличом к своей квартире. С внешним миром меня связывают радио, газета и телевизор.

И вот погас голубой экран — вышел из строя кинескоп. Где его достать, как привезти на дом? Директор телевизионного ателье № 14 т. Музыкантов, учитывая мое болезненное состояние, прислал на квартиру с механиком кинескоп. Я снова пользуюсь телевизором.

Я сердечно благодарен коллективу телеателье за чуткость.

В. ПУКИНСКИЙ
(Малаховка).

Встреча с читателями

Недавно зав. отделом писем газеты «Люберецкая правда» А. Белов встретился с членами клуба пенсионеров, читателями городской газеты. Он рассказал о работе редакции, о ее почте, о планах газеты. Члены клуба обменялись мнениями, внесли свои предложения.

Члены клуба активно участвуют в распространении «Люберецкой правды». Пенсионеры Т. Сергеева, А. Королькова, И. Гальперин подписали на «Люберецкую правду» 103 человека. Работу по распространению «Люберецкой правды» мы и впредь будем проводить среди люберчан силами членов клуба пенсионеров на общественных началах.

Н. ФРЕНКЕЛЬ,
председатель правления клуба пенсионеров.

ПО НЕОПУБЛИКОВАННЫМ ПИСЬМАМ

Городскому парку нужен хозяин

За последнее время редакция получила несколько писем, в которых сквозит тревога за судьбу нового городского парка: у него нет хозяина, на его территории сваливают отходы, а за молодыми деревьями недостаточен уход. На эти письма отвечает начальник управления благоустройства т. Кушнерев.

«Площадь зеленых насаждений в городском парке достигла 22 гектаров, высаженные деревья: липа, клен, лиственница, рябина и другие породы —хорошо укрепились и правильно развиваются.

Авторы писем правильно спрашивают, кто же должен отвечать за парк. Областное управление культуры в специальных штатах отказало. Сейчас принято такое решение: с началом весенних работ управление благоустройства направит в городской парк одного садовода и 3-4 рабочих, при необходимости будут выделены машины для поливки деревьев и других работ. Старшим по парку назначена садовод А. Янкина. Завезенные строительные отходы будут распланированы, принимаются меры для усиления контроля за поддержанием порядка в парке».

ПРОПАГАНДИРОВАТЬ НОВОЕ В НАУКЕ И ТЕХНИКЕ

При горкоме комсомола создана молодежная комиссия по распространению научных и технических знаний. В состав ее вошли молодые специалисты люберецких предприятий, научно-исследовательских институтов, всего 10 человек. Задача комиссии — пропаганда всего нового, передового. Председателем избран Л. Филатов.

Дети поправляются

Скоро 3 года, как люберецкие детские ясли № 2 стали санаторными для детей с ранней туберкулезной интоксикацией. Дети получают там специальное лечение, полноценное питание, рыбий жир, фрукты, поливитамины. Стоимость питания одного ребенка 97 копеек.

Малыши находятся под наблюдением опытного педиатра Л. Тимошиной и старшей медицинской сестры Л. Манухиной, работающими в тесном контакте с фтизиопедиатром района. Регулярно проводится рентгенологический контроль.

За весь период дети не болели инфекционными заболеваниями. Средняя прибавка в весе ребенка от двух до четырех килограммов в год. Не было ни одного случая активного заболевания туберкулезом. Из поступивших с мая 1961 по март 1964 года 50 процентов детей выздоровели и 20 процентов получили прививки против туберкулеза.

Ц. МАЙБУРД,
фтизиопедиатр Люберецкой больницы.

М. СОКОЛОВА,
зав. детскими яслями № 2.

Сегодня Всемирный день здоровья

„Цех“ здоровья — на фабрике

На моих глазах росла, вооружалась новой техникой и хорошела Косинская трикотажная фабрика. И вместе с заботами о производстве руководители предприятия уделяли большое внимание улучшению медицинского обслуживания трикотажников, сохранению и поддержанию их здоровья. Я помню первый фабричный здравпункт, в котором тогда еще не было никакой лечебной аппаратуры, и с гордостью смотрю сейчас на нынешний, разместившийся в прекрасном помещении и оборудованный всем необходимым.

Теперь здравпункт напоминает поликлинику. В специализированных кабинетах ведут приемы терапевт, невропатолог, гинеколог, зубной врач, имеется и процедурный кабинет. Обслуживают пункт шесть квалифицированных работников среднего медицинского персонала, опытная санитарка. Женщины на фабрике — преобладающая сила, и это находит свое отражение и в здравпункте, для них имеется специальная комната гигиены женщины.

И говоря сегодня о здравпункте — о нашем «цехе» здоровья, нельзя не назвать хороших людей, стоящих на страже здоровья косинцев. Почти два десятка лет лечит женщин фабрики гинеколог Екатерина Семеновна Казакова, она ведет большую профилактическую работу. В физиотерапевтическом кабинете сейчас принимает Анна Николаевна Доманская, четверть века отдавшая своей благородной службе. Из старожилов здравпункта, если можно так выразиться, следует назвать медсестер А. Корнилову и А. Быкову.

Врачи, медицинские сестры, санитарка пользуются за свою душевность, внимательность, любовь к людям уважением и взаимной любовью.

Недалеко от фабрики, на берегу Белого озера расположен профилакторий, он окружен фруктовым садом. Здесь люди поправляют свое здоровье, набираются сил. Поблизости фабрика имеет подсобное хозяйство.

Все, о чем я коротко рассказал, и есть огромное проявление заботы о людях труда Коммунистической партии и Советского правительства. И коллектив фабрики, повседневно чувствуя эту заботу, учится работать и жить по-коммунистически.

А. СКУЛИМОВСКИЙ,
экономист, пенсионер.

МИМО РЕЗЕРВОВ

РЕЙД НА КОВРОВОМ КОМБИНАТЕ

За сокращение ручного труда и вспомогательного времени

В МАРТЕ бригада ВОИР Люберецкого коврового комбината совместно с активом рационализаторов и штабом «Комсомольского прожектора» начала массовый рейд. Цель его—вскрыть недостатки, мешающие в работе рационализаторов, предложить мероприятия для улучшения творческой работы, использования резервов производства.

Красильно-прядильный цех. Раньше здесь можно было видеть, как рабочие переворачивали тяжелые бочки с кислотой и наливали ее в ведра. «Адский труд, — говорят красильщики. — Избавились недавно от него с помощью рационализаторов слесаря А. Файда и мастера Г. Горбачева. Они изготовили оригинальную механизированную установку, которая позволяет прямо с автомашины устанавливать бочки. Включается электродвигатель, бочки поворачиваются, и кислота из них легко подается к красильным аппаратам».

Заходим в красильный цех. Здесь установлены новые производительные красильные аппараты, а совсем недавно пряжу красили в ручных деревянных барках. Красильные растворы подаются самотеком по трубам. Эта централизованная установка изготовлена рационализаторами. Облегчен труд красильщиков. Раньше они разводили красители вручную и ведрами подносили их к каждому аппарату. Теперь этого нет. Производительность труда и оборудования повышена примерно на 15 процентов, резко сократились потери красителей, и облегчен труд. Сейчас коллектив в две смены легко справляется с намного возросшим заданием, а раньше еле-еле справлялись в три смены и намного меньше красили.

Поднимаемся на второй этаж прядильного производства. Здесь трудится коллектив прядильщиков, возглавляемый инженером В. Казарцевым. Обязательства сообщают о том, что цех соревнуется за почетное звание цеха коммунистического труда. Большинство работниц, освоив вторые профессии, успешно справляется со своими обязательствами, выпускает продукцию высокого качества. Много дали творческие поиски рационализаторов. «Они поделили второе место по конкурсу с рационализаторами такого сильного коллектива, как отдел главного механика», — подсказывает старший мастер А. Дегтеренко.

Рационализаторы цеха подали 30 предложений на сто работающих в цехе, в то время как у ткачей всего было 5 предложений на сто работающих. Вовлечено здесь в рационализацию в три раза больше работников, чем у ткачей. Это позволило прядильщикам получить в два раза большую экономию от внедрения предложений.

В начале этого года здесь, правда, немного ослабили работу по внедрению, но сейчас наверстывают упущенное. Вот мы подходим к установленной недавно недалеко от прядильных машин небольшой установке для перемотки испорченных початков. Она разработана и внедрена рационализаторами А. Дегтеренко и В. Казарцевым. «Сейчас совсем не будет брака», — говорят довольные прядильщицы.

В прядильном цехе внедрена поточная линия по приготовлению ровницы аппаратного прядения и заменен тяжелый труд чистильщиков пневмочисткой. Рационализаторы поставили своей задачей сделать прядильный цех цехом сплошной механизации.

ИДЕМ в приготовительный цех ковроткацкого производства. Это ответственный участок, от которого во многом зависят качество и выработка ковровых изделий. Здесь рационализаторы направляют свою мысль на расшивку «узких» мест, снижение угаров, механизацию труда. Ценные предложения были внесены слесарями А. Савиным и Е. Гусевым, поммастерами А. Голубевым, В. Келаскиным, мастером Ф. Гадаловым и многими другими.

— Много подается предложений, — говорят мотальщицы, —а вот внедряют их очень медленно.

—Был удобный электроподъемник для подъема пряжи из полуподвального склада, — вступают в разговор тростильщицы, —сломали, а новый подъемник мешки с пряжей не поднимает. Вот так и бегаем, собираем мужчин и вручную веревками поднимаем.

Да, здесь начальнику цеха т. Лысенковой совместно с главным механиком т. Мягковым надо основательно заняться делом.

Идем дальше мимо мотальных машин. Смотрим и не верим своим глазам. Две работницы срезают пряжу с катушек с отбитыми фланцами. Зачем? Ведь было предложение слесаря А. Савина, которое позволяет успешно перематывать пряжу с битых катушек. «Почему оно не используется?»— обращаемся к автору.

Алексей Матвеевич, махнув рукой, говорит:

— Никому не нужно. Администрация цеха все не находит времени. Изготовили один экземпляр приспособления и успокоились.

— Да, это правильно, — соглашается начальник цеха А. Лысенкова. — Неплохое предложение и слесаря А. Никонова об изготовлении фартуков из текстильных ремней вместо сплошного брезента. Начали внедрять, но до конца не довели. А его внедрение сбережет не один килограмм пряжи при доработке с навоев—приспособления, с которого идут нити.

При выходе из приготовительного цеха обращаем внимание, что навоями завален весь проход. Возчикам приходится горы их переворачивать, чтобы взять нужного расчета, а рядом механизированные стойки вместо ремонта снимают и выбрасывают на улицу, они ржавеют. Почему снимают? Ведь многие фабрики, наоборот, ставят такие стойки: на Мониинском комбинате и московском им. Щербакова десятки таких стоек внедрены, и люди за это благодарны. Отделу главного механика следует навести здесь порядок.

Рационализаторами подано много предложений, но ни одно не доведено до конца. Есть над чем поработать и конструкторскому бюро.

Вот еще. Стоят три автомата и почти все три смены простаивают, а рядом в три смены на старой машине мотают початки, съем початков производится вручную. А ведь на автоматах все механизировано и даже автоматизировано. В чем же дело?

—Некого ставить, — говорят поммастера. — Надо людей учить, а отдел подготовки кадров не позаботился об этом.

ТКАЦКИЙ цех. Часто бывают перебои у ткачей с ворсовой пряжей, даже станки простаивают. В декабре 1963 года было подано предложение о применении другой технологии изготовления ворсовой пряжи номера 6/2 вместо номера 9/3. Повышение ее прочности предусматривалось за счет увеличения крутки при аппаратной системе прядения или увеличения длины штапельного химического волокна при гребенном прядении. Внедрение данного предложения позволит ткачам на имеющемся оборудовании давать примерно на 20—30 процентов пряжи больше. Но предложение до сих пор не рассмотрено БРИЗом, авторам не дается возможность провести исследования на комбинате, затягивает дело главный инженер. И приходится получать пряжу с Ульяновска, свои же внутренние возможности не используются.

И это не единичные случаи. В ткацком цехе (зав. производством т. Косса) много принятых рационализаторских предложений не внедряется. Например, предложение старшего мастера Я. Мацкевича, мастера Г. Горбачева и других об установке приспособления для контроля уточины на прутковых ковроткацких станках, направленное на повышение производительности оборудования и сокращение брака, поммастера А. Голубева и экономиста А. Беловой по установке приспособления для намотки бобин определенного размера с целью сокращения угаров, слесаря Н. Заливакина и мастера Г. Генераловой, предложивших более рациональный способ ремонта шпулярников ковроткацких станков, предложение поммастера И. Подлесного и лаборантки Р. Черидниченко о более выгодном методе наработки образцов ковровых изделий для сокращения лоскута, поммастеров И. Подлесного и В. Воробьева по экономии дорогостоящей ворсовой пряжи и ряд других. Все они приняты к внедрению, расчеты обещают большую экономию от внедрения, авторам выдали по 50—70 рублей вознаграждения, а администрация ткацкого не торопится с внедрением. Многие из этих предложений приняты еще в 1962 году. Тонны дорогостоящей пряжи идут в угары, теряется дорогостоящее сырье, выбрасываются государственные деньги на ветер. Получается дутая экономия от рационализации.

Б. ФЕДОСЕНКО, председатель совета ВОИР комбината. **В. СИТДИКОВА**, нач. штаба «Комсомольского прожектора». **Г. ГОРБАЧЕВ, И. МОРОЗОВ, В. ВОРОБЬЕВ, И. ПОДЛЕСНЫЙ** — рационализаторы.

Если произойдет несчастный случай

Несчастье может придти неожиданно. В прошлом году пришло оно к жителям поселка Косино тт. Сагайнову, Лапшину, Цветкову. Благодаря тому, что они вовремя застраховались от несчастного случая, пострадавшие получили значительные денежные суммы.

Недавно мы проводили страхование работников ОКСа совхоза им. Моссовета в Косине. В организации и проведении этого мероприятия нам оказали большую помощь начальник ОКСа т. Чугунов, инженер т. Проворов, бригадир т. Смирнов. В результате было застраховано 75 процентов рабочих и служащих.

Хорошо прошло страхование и на Косинской трикотажной фабрике. От страхования по несчастному случаю получают выгоду как страхователь, так и государство. Все доходы от страхования идут на строительство детских и бытовых учреждений.

Руководители предприятий должны оказывать помощь агентам в этом важном мероприятии.

Е. БЕЛАН, Н. СЕРДЮК, агенты Госстраха.

В УНИВЕРСИТЕТЕ МАРКСИЗМА-ЛЕНИНИЗМА

8 АПРЕЛЯ в 16 часов в большом лекционном зале ГК КПСС для слушателей исторического, экономического и философского факультетов и школы партийного строительства лекцию о международном положении прочтет лектор МК КПСС М. Е. Рыковский.

Автоматика завтрашнего дня

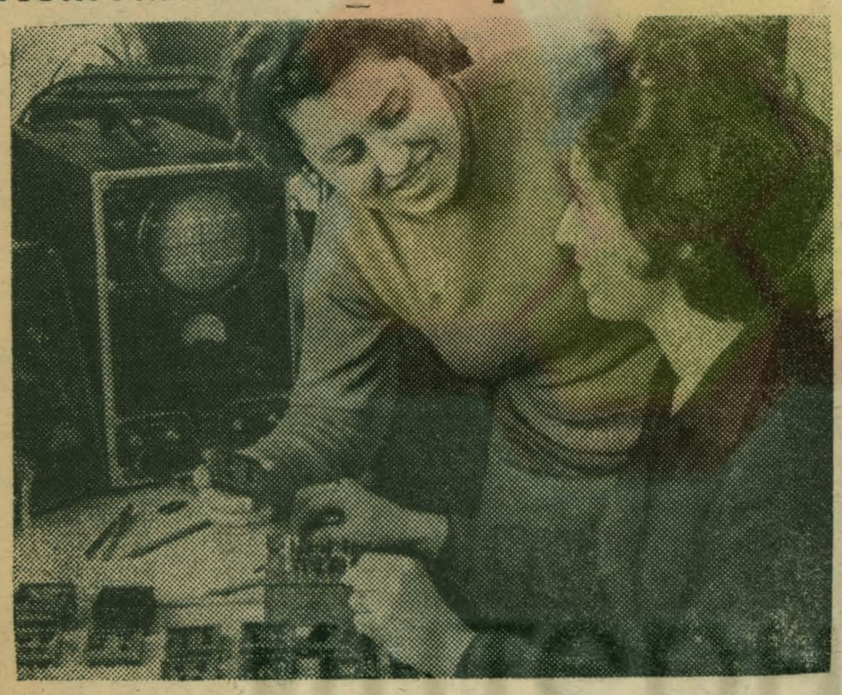

Оригинальную цифровую систему комплексной диспетчеризации крупных производств создает коллектив специального конструкторского бюро при Харьковском заводе контрольно-измерительных приборов. Эта сложная электронная система предназначена для сбора информаций более чем от 500 датчиков, установленных на станках, конвейерах, в складских помещениях, на весах и другом оборудовании.

Первое в стране диспетчерское устройство такого типа уже изготавливается для Черниговского завода синтетического волокна.

Создаваемая автоматика намного повысит производительность труда, сделает более эффективной и оперативной координацию работы цехов и участков, позволит улучшить качество и увеличить выпуск продукции.

На снимке: каждый элемент нужно тщательно испытать перед монтажом. Эту работу выполняют с помощью чувствительных приборов комсомолки инженер Лидия ЛЕВИНА (слева) и старший техник Альбина МАСЛОВСКАЯ.

Фото Г. Магальника. **Фотохроника ТАСС.**

Нужно перенять хороший опыт

У нас в Люберцах сдается много жилых домов. Но беда в том, что наши строительные организации свою полезную работу часто не доводят до конца, полагая, что их задача — сдать дом, а благоустраивать его территорию, заасфальтировать дворы и озеленять площадки — не их дело. И порой мотивируют это тем, что для благоустройства нет средств. Так рассуждает, например, начальник ОКСа т. Эхроимский, по вине которого не озеленены территории двух домов на Октябрьском проспекте. Завод монтажных заготовок сдал в эксплуатацию дом на ул. Мира, а про благоустройство его руководители забыли.

Бывает и так, что строительные организации при сдаче домов дают обязательства, что будут благоустраивать дворы позже. Проходит время, и про эти обязательства забывают. Так получилось с домом № 18/20 по Смирновской улице.

Таких примеров много.

Управление благоустройства Люберецкого исполкома располагает достаточными возможностями на договорных началах благоустраивать площадки новых домов. Но к нашим услугам не обращаются. Мы можем и в 1964 году выполнить ряд работ по асфальтированию и озеленению. У нас есть посадочный материал, прекрасный цветочный питомник, но весна наступила, а строительные организации молчат.

На улице Кирова построен дом, в нем будет расположено и предприятие общественного питания. Строители самовольно, без всякого проекта посадили «прутики», которые погибли, и до сих пор площадка не озеленена, не асфальтированы дорожки. Деньги выброшены на ветер.

Недавно по телевидению выступал зам. председателя исполкома Ленинского района г. Москвы. Он рассказал, как благоустраивается Ленинский район столицы; там не принимается ни один дом, пока весь участок не будет благоустроен и озеленен. Представители управления благоустройства являются членами государственной комиссии по приему домов. Балконы озеленены прекрасными цветниками.

А ведь и мы располагаем возможностями озеленить балконы домов. Куда лучше иметь цветы на балконах, чем превращать их в склад различных домашних предметов.

Мне кажется, что архитектурно-планировочному отделу города нужно проявить инициативу и перенять этот хороший опыт. Исполком горсовета в состоянии заставить руководителей строительных организаций и предприятий тт. Гинзбурга, Захаренко, Федорова, Степанова, руководство завода им. Лихачева, совхоза им. Моссовета и других ускорить заключение договоров на благоустройство жилых массивов и не принимать дома до тех пор, пока не будут закончены эти работы.

М. ГЛУЗМАН, начальник участка управления благоустройства.

ЛЮБЕРЕЦКАЯ ПРАВДА

7 апреля 1964 г.
№ 41 (8839) 3 стр.

Спорт

„ПУТЕВКА“ в „голубой континент“

С каждым годом все больше и больше внимания привлекает к себе «голубой континент» — малоизведанные просторы подводного мира.

Исключительно быстро растет количество спортсменов-подводников нашего города, в числе которых уже много опытных. Это Михаил Шепель, Юрий Кузьмичев, Вячеслав Корнилов (все трое из Косина), В. Лапшин (из Люберец) и много других, которые побывали не только в водоемах Люберец, но и в историческом Плещееве озере, Черном море.

Очень много у нас начинающих спортсменов. Им нужно знать, что без «путевки» они не смогут совершать путешествия в «голубой континент». «Путевка» эта — специальное обучение. Прежде чем надеть подводное снаряжение, надо пройти обучение под руководством опытных инструкторов.

Президиум Люберецкого городского комитета ДОСААФ рассмотрел на днях вопрос о квалификационной подготовке спортсменов-подводников. Решено создать при Косинской спасательной станции самодеятельный морской клуб. Спасательная служба Московской области выделила необходимое имущество для подготовки спортсменов-подводников.

Председателям первичных организаций ДОСААФ необходимо серьезно отнестись к подготовке спортсменов-подводников.

В. КАЗОКИН,
начальник Косинской спасательной станции, водолаз 1-го класса.

Богатый улов

Недавно прошло первенство города по рыбной ловле. Спортсмены-рыболовы выезжали на Большую Волгу (пос. Иваньково). Первое место занял коллектив поселка имени Ухтомского, на втором — рыболовы пос. Тураево. Всего выезжало 120 спортсменов-рыболовов.

Наше охотничье хозяйство увеличилось

Решением Московского общества охотников и рыболовов Люберецкое охотничье хозяйство передано нашему Люберецкому районному обществу охотников и рыболовов.

С передачей охотничьего хозяйства площадью 33 тыс. гектаров на охотничью общественность нашего района ложится ответственность за сохранение фауны, проведение биотехнических мероприятий и охоттаксаций (учета), борьбы с браконьерством.

Нет сомнения в том, что наши первичные охотничьи коллективы проявят максимум энергии и будут проводить необходимую работу в своем Люберецком охотохозяйстве.

А. МАРКИН,
председатель ревизионной комиссии Люберецкого районного общества охотников и рыболовов.

Встреча с большим искусством

Театры Москвы — частые и желанные гости в Домах и Дворцах культуры нашего города. Встречи с театральными коллективами всегда проходят содержательно и интересно.

29 марта в гостях у лыткаринцев побывал коллектив Малого театра, привезший нам пьесу Оскара Уайльда «Веер леди Уиндермиер». Счастливые обладатели билетов на этот спектакль гордо проходили мимо стоящих у входа и повторявших «Нет ли лишнего билетика?». Для всех присутствующих в зале это был праздник настоящего искусства.

Великолепный был состав актеров! Рядом с ветеранами, народными артистами СССР Д. М. Зеркаловой, Е. М. Шатровой, Н. И. Рыжовым, актеры среднего поколения — заслуженные артисты РСФСР Ликсо, Садовский и талантливая молодежь—Седова, Щепкина и другие. Прекрасный ансамбль!

Контакт артистов с присутствующими в зале установился быстро, зрители с напряженным вниманием и интересом следили за сценой. Они целиком перенеслись в атмосферу богатого английского дома, нежно сочувствовали леди Уиндермиер и проникались большим уважением к ее матери миссис Эрлин, возмущались бытом и нравом высших кругов английского общества, где все строится на деньгах и обмане.

Вот и окончился спектакль, но зрители не расходятся. Они устроили авацию артистам. Занавес открывается снова и снова.

До свидания, до скорой встречи, дорогие актеры! Спасибо вам за ваше большое искусство и мастерство!

З. ШАТИНА,
директор Лыткаринского Дворца культуры.

У НАШИХ ДРУЗЕЙ

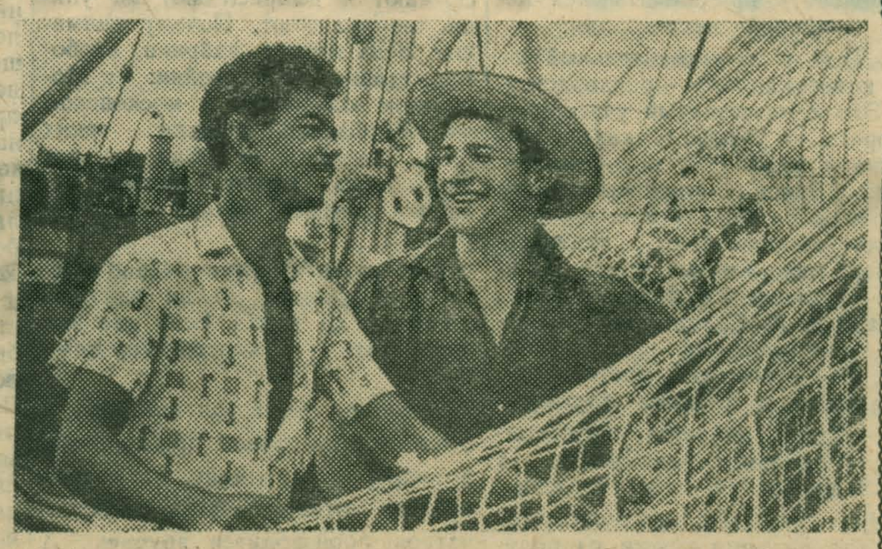

Рыба занимает видное место в питании кубинцев. Правительство Республики Куба поставило задачей увеличить рыболовецкий флот, подготовить кадры опытных рыбаков.

Многие юноши проходили практику на судах СССР, осваивали опыт советских рыбаков. В наши дни рыбаки из Советского Союза совместно с кубинскими друзьями ведут лов в Карибском море.

На снимке: советский рыбак Михаил ВУЙЛОВ (справа) и его друг кубинский рыбак Антонио РИВЕРИ на рыболовном траулере «Оха».

Телевидение

ВТОРНИК, 7 апреля
ПЕРВАЯ ПРОГРАММА

11.30 Для дошкольников и младших школьников.
12.00 «Рассказ о том, как в твой дом пришла посуда».
16.55 Программа передач.
17.00 Для дошкольников и младших школьников.
17.25 «Секреты химических превращений».
18.00 «Туберкулез будет побежден». (Международный день борьбы с туберкулезом).
18.30 «На рубежах семилетки».
19.00 На соискание Ленинской премии. Д. Кабалевский «Реквием».
В перерыве—Телевизионные новости.
21.15 «Необычные новоселы». Киноочерк об отлове и расселении диких птиц.
22.00 Трибуна художника.
22.30 «На стадионах и спортивных площадках».

ВТОРАЯ ПРОГРАММА

18.30 «На стадионах и спортивных площадках».
20.15 «Наука штурмует рекорды». «Первые летательные аппараты».
20.45 «На предприятиях столицы».
21.20 На экране—фильмы телевизионных студий страны.
22.00 «Зарубежный романс». Д. Верди.

СРЕДА, 8 апреля
ПЕРВАЯ ПРОГРАММА

11.30 «На просторах Родины».
16.55 Программа передач.
17.00 Для младших школьников.
17.30 Для школьников.
18.00 «Мир сегодня».
18.50 Телевизионные новости.
19.00 Я. Апушкин «Лейтенант Шмидт». Премьера телеспектакля. Часть вторая.
20.30 «Впечатления, мысли, дела».
21.00 «Встреча с песней».
21.30 Телевизионные новости.
22.00 «В эфире — «Молодость».

ВТОРАЯ ПРОГРАММА

19.00 На экране—фильмы телевизионных студий страны.
19.30 «На стадионах и спортивных площадках».
В перерыве—Московские новости.
20.30 «Советское космовидение». Телевизионный фильм, II-я серия.
21.00 «На темы дня».
21.30 Киноочерк.
22.00 «Денни Кей». Телефильм.

Редактор В. В. ДУБОВ.

В клубах, кинотеатрах и дворцах культуры

В ЛЮБЕРЕЦКОМ ДВОРЦЕ КУЛЬТУРЫ

Сегодня в 18 ч.—КОНЦЕРТ АНСАМБЛЯ песни и пляски трудовых резервов Латвийской ССР. Завтра в 18 и 20 ч.—«ПОД ЧЕРНОЙ МАСКОЙ».

В КИНОТЕАТРЕ «ПЛАНЕТА»

Сегодня и завтра—фильмы: «КОГДА УХОДИТ ЖЕНА», «БАРАБАННЫЕ СУДЬБЫ», «НЕОБЫКНОВЕННЫЙ ГОРОД».

В ДОМЕ КУЛЬТУРЫ ЗАВОДА им. УХТОМСКОГО

Сегодня и завтра в 13, 18, 21 ч.—«СМЕРТЬ ЗОВЕТСЯ ЭНГЕЛЬХЕН» (две серии в один сеанс).

К сведению делегатов

V городской конференции Люберецкого добровольного пожарного общества.

7 апреля с. г. в 11 часов состоится V городская конференция ДПО. (Адрес: Люберцы, ул. Кирова, 13).

Совет ДПО.

ЛЮБЕРЕЦКОМУ ГОРПИЩЕТОРГУ
СРОЧНО ТРЕБУЮТСЯ

на работу в Люберцах, Лыткарине, в поселках им. Дзержинского, коврового комбината и других продавцы в магазины, продавцы мороженого, кваса, молока из автоцистерн, лоточники по продаже различных товаров, кассиры-контролеры продовольственных магазинов и булочных-кондитерских.

Обращаться: Люберцы, Октябрьский пр., 172, отдел кадров.

ЛЮБЕРЕЦКОМУ МЕХАНИЧЕСКОМУ ЗАВОДУ

требуются:

водители автопогрузчиков, водители электропогрузчиков, машинистка.

Обращаться: Люберцы-II, механический завод, телефон: Е 6-97-41, доб. 3-98.

ДЛЯ ВНОВЬ ОТКРЫВАЮЩЕГОСЯ РЕСТОРАНА В ЛЮБЕРЦАХ

СРОЧНО ТРЕБУЮТСЯ:

повара, официантки, кассиры, буфетчицы, лотошницы по продаже пирожков и мороженого, кладовщик, экспедитор, разнорабочие, гардеробщики, швейцары, кондитеры.

Обращаться по адресу: Люберцы, Октябрьский пр., 157.

ЗАГОТКОНТОРЕ
Люберецкого потребсоюза
на постоянную работу
требуются
бухгалтера.
Адрес: Панки, Хлебозаводской проезд.

ФИРМЕ «ТРУД»
ТРЕБУЮТСЯ
на постоянную работу: швеи-мотористки со сдельной оплатой труда для работы на малаховском и люберецком производствах.

Обращаться по адресу: Томилино, ул. Жуковского, 9 (рядом с платформой).

ЛЮБЕРЕЦКИЙ ПОТРЕБСОЮЗ
ОБЪЯВЛЯЕТ НАБОР

учащихся в Томилинский учебно-курсовой комбинат и магазин-школу на 1964 год. Комбинат и школа готовят продавцов. Срок обучения 6 месяцев.

Принимаются граждане в возрасте от 16 лет. Выплачивается стипендия 20 рублей в месяц. Предоставляется бесплатное общежитие.

Обращаться: г. Люберцы, ул. Смирновская, 16, отдел кадров потребсоюза и правления потребительских обществ.

Гр. Байков Иван Поликарпович, прож. пос. Алексеевка, автобаза-3, бар. 4, общежитие, возбуж. дело о разводе с гр. Байковой Лидией Ивановной, прож. Москва, Ленинградское шоссе, кирпичный завод, 88, кв. 44.

Дело будет слушаться в нарсуде г. Люберцы.

* * *

Гр. Шипилов Юрий Михайлович, прож. Люберцы-II, пос. завода «Пластмасс», 1, кв. 5, возбуж. дело о разводе с гр. Шипиловой Клавдией Ивановной, прож. Красково, 1-й проезд, д. 20.

Дело будет слушаться в нарсуде г. Люберцы.

Гр. Брагинцев Виктор Федорович, прож. Люберцы, ул. Поселковая, 15/7, возбуж. дело о разводе с гр. Харламовой Ниной Александровной, прож. Таджикская ССР, Регарский район, пос. Пахтаабад, больница.

Дело будет слушаться в нарсуде г. Люберцы.

Гр. Зубко Зинаида Григорьевна, прож. Люберцы, ул. Комсомольская, 9, кв. 32, возбуж. дело о разводе с гр. Зубко Николаем Васильевичем, прож. Люберцы, ул. Комсомольская, 9, кв. 32.

Дело будет слушаться в нарсуде г. Люберцы.

* * *

Гр. Савина Мария Сергеевна, прож. Томилино, ул. Чернышевского, 9/13, кор. 1, кв. 43, возбуж. дело о разводе с гр. Савиным Николаем Ивановичем, прож. там же.

Дело будет слушаться в нарсуде г. Люберцы.

* * *

Гр. Сильянов Василий Григорьевич, прож. пос. им. Калинина, 63, кв. 1, возбуж. дело о разводе с гр. Сильяновой Ниной Яковлевной, прож. там же.

Дело будет слушаться в нарсуде г. Люберцы.

Гр. Соловьева Валентина Павловна, прож. Лыткарино, ул. Советская, 6/14, кв. 163, возбуж. дело о разводе с гр. Соловьевым Александром Ниловичем, прож. Калининская обл., Лесниково, дер. Камары.

Дело будет слушаться в нарсуде г. Люберцы.

АДРЕС РЕДАКЦИИ: Люберцы, Октябрьский пр., 150. Телефоны редакции: редактора—8-75, заместителя редактора, отв. секретаря — 28, промышленно-транспортного отдела — 8-77, писем, бухгалтерии — 8-74.

Л04319 Люберецкая типография Тираж 10.200 экз. Зак. 1814 Е