Пролетарии всех стран, соединяйтесь!

ЛЮБЕРЕЦКАЯ ПРАВДА

ОРГАН ЛЮБЕРЕЦКОГО ГК КПСС И ГОРСОВЕТА ДЕПУТАТОВ ТРУДЯЩИХСЯ МОСКОВСКОЙ ОБЛАСТИ

№ 52 (9199) | Газета выходит по вторникам, средам, четвергам и субботам | Год издания 35-й

Суббота, 2 апреля 1966 г. | Цена 2 коп.

НА XXIII СЪЕЗДЕ КПСС

30 марта в Москве, в Кремлевском Дворце съездов, продолжал свою работу очередной XXIII съезд Коммунистической партии Советского Союза.

Съезд переходит к обсуждению отчетного доклада Центрального Комитета КПСС и отчетного доклада Центральной Ревизионной Комиссии КПСС.

На утреннем заседании выступили товарищи: Н. Г. ЕГОРЫЧЕВ—первый секретарь Московского городского комитета КПСС, П. Е. ШЕЛЕСТ—первый секретарь ЦК Компартии Украины, В. С. ТОЛСТИКОВ—первый секретарь Ленинградского обкома КПСС, Д. А. КУНАЕВ—первый секретарь ЦК Компартии Казахстана, Ф. С. ГОРЯЧЕВ—первый секретарь Новосибирского обкома КПСС, Ш. Р. РАШИДОВ—первый секретарь ЦК Компартии Узбекистана, П. М. МАШЕРОВ—первый секретарь ЦК Компартии Белоруссии, В. П. МЖАВАНАДЗЕ—первый секретарь ЦК Компартии Грузии.

На вечернем заседании продолжалось обсуждение отчетного доклада Центрального Комитета КПСС и отчетного доклада Центральной Ревизионной Комиссии КПСС.

На заседании выступили товарищи: А. Я. ПЕЛЬШЕ—первый секретарь ЦК Компартии Латвии, К. Ф. КАТУШЕВ—первый секретарь Горьковского обкома КПСС, Н. Н. РУСАКОВ—слесарь-инструментальщик ленинградского электромашиностроительного объединения «Электросила» им. С. М. Кирова.

Затем съезд приветствовали горячо встреченные делегатами и гостями представители зарубежных коммунистических и рабочих партий: товарищи ВЛАДИСЛАВ ГОМУЛКА—первый секретарь Центрального Комитета Польской объединенной рабочей партии, ВАЛЬТЕР УЛЬБРИХТ—первый секретарь Центрального Комитета Социалистической единой партии Германии, ЛЕ ЗУАН—первый секретарь Центрального Комитета Партии трудящихся Вьетнама, огласивший приветствие Центрального Комитета Партии трудящихся Вьетнама.

* * *

31 марта в Москве, в Кремлевском Дворец съездов, продолжал свою работу очередной XXIII съезд Коммунистической партии Советского Союза.

Съезд обсуждает Отчетный доклад Центрального Комитета КПСС и Отчетный доклад Центральной Ревизионной Комиссии КПСС.

На утреннем заседании выступили товарищи: А. Е. Кочинян — первый секретарь ЦК Компартии Армении, Н. В. Подгорный — Председатель Президиума Верховного Совета СССР, В. Е. Чернышев—первый секретарь Приморского крайкома КПСС, А. Ю. Снечкус—первый секретарь ЦК Компартии Литвы.

Затем съезд приветствовали горячо встреченные делегатами и гостями представители зарубежных коммунистических и рабочих партий: товарищи Вальдек Роше—Генеральный секретарь Французской коммунистической партии, Антонин Новотный — Первый секретарь Центрального Комитета Коммунистической партии Чехословакии.

Далее по Отчетным докладам Центрального Комитета КПСС и Центральной Ревизионной Комиссии выступил тов. Д. Расулов—первый секретарь ЦК Компартии Таджикистана.

Съезд заслушал и единогласно утвердил доклад Мандатной комиссии съезда, с которым выступил председатель Мандатной комиссии тов. И. В. Капитонов.

В конце утреннего заседания с приветствиями съезду выступили горячо встреченные делегатами и гостями товарищи Николае Чаушеску—Генеральный секретарь Центрального Комитета Румынской коммунистической партии, Янош Кадар — Первый секретарь Центрального Комитета Венгерской социалистической рабочей партии.

На вечернем заседании продолжалось обсуждение Отчетного доклада Центрального Комитета КПСС и Отчетного доклада Центральной Ревизионной Комиссии КПСС.

На заседании выступили товарищи: В. В. Мацкевич—министр сельского хозяйства СССР, З. Н. Нуриев—первый секретарь Башкирского обкома КПСС, А. Г. Бузницкий—председатель колхоза имени Жданова Мироновского района (Киевская парторганизация).

Затем съезд приветствовали горячо встреченные делегатами и гостями представители зарубежных коммунистических партий.

Москва. XXIII съезд Коммунистической партии Советского Союза. На снимке: в зале заседаний Кремлевского Дворца съездов.
Фото В. Савостьянова и В. Егорова. Фотохроника ТАСС.

Трудовые рапорты люберчан

ЗАВОД МЕТАЛЛОИЗДЕЛИЙ

НА 30 ТЫСЯЧ рублей выпустил изделий народного потребления сверх квартального задания коллектив завода металлоизделий.

ЛЮБЕРЕЦКИЙ ГОРПРОМКОМБИНАТ

КОЛЛЕКТИВ Люберецкого горпромкомбината день открытия XXIII съезда КПСС отметил выполнением квартальной программы и дал различной продукции сверх задания на 9,4 тыс. рублей.

ФИРМА «СТРОИТЕЛЬ»

ПРЕОДОЛЕВ отставание, коллектив фирмы «Строитель» досрочно на три дня закончил выполнение плана I-го квартала.

УПРАВЛЕНИЕ МЕХАНИЗАЦИИ № 61

УПРАВЛЕНИЕ механизации «Центростроймеханизация» № 1, снизив себестоимость строительно-монтажных работ на 5,2 процента вместо 5, предусмотренных обязательством, а также себестоимость эксплуатации машин и механизмов, досрочно выполнило квартальное задание. Почти треть списочного состава рабочих удостоена звания ударников коммунистического труда.

УЧАСТОК СУ-1

ДОБРЫМИ делами встретил XXIII съезд партии коллектив участка старшего прораба И. Руденко из СУ-1 управления Союзгазпромстроя. В канун партийного съезда они сдали в эксплуатацию 76-квартирный дом со всеми удобствами по Молодежной улице Люберец.

ТАК РАБОТАТЬ ВСЕМ!

Родина переживает волнующие дни — в Москве идет XXIII съезд Коммунистической партии Советского Союза, открытия которого так ждали все люди. Для тружеников сельского хозяйства нашего района эти дни радостны и волнующи вдвойне: Президиум Верховного Совета СССР за достигнутые успехи в развитии животноводства наградил большую группу наших земляков. Среди них руководители хозяйств, партийные работники, специалисты, бригадиры, доярки, свинарки, птичницы.

Люберецкий район воспитал не один десяток Героев Социалистического Труда. Многие из них и сейчас трудятся в сельском хозяйстве, например, А. Власова и А. Попова из племзавода «Петровское». Сегодня славные ряды передовиков пополнились Героем Социалистического Труда А. Славиным—главным зоотехником совхоза «Белая Дача».

Откорм свиней — ведущая отрасль в совхозе «Белая Дача». В прошлом году уровень мясосдачи почти достиг намеченного на 1970 год. Только от свиноткорма хозяйство получило 1060 тысяч рублей прибыли. В этом, конечно, огромная заслуга и главного зоотехника, и передовых свинарок, и всего коллектива. Кроме А. Славина, высокие награды получили директор совхоза М. Давыдов, бригадир А. Григорьев, рабочая М. Антюхина, свинарки Е. Гусева и А. Милюкова.

Много лет трудится в племзаводе «Петровское» бригадир В. Борисов, занимаясь разведением племенного скота. Бычки чернопестрой породы, выращенные в этом хозяйстве, известны далеко за пределами нашего района. Только в прошлом году ферма продала 230 таких бычков. За заслуги в животноводстве В. Борисов награжден орденом Ленина. Награды получили также гл. зоотехник А. Бурлева, гл. ветврач П. Кудрявцев, бригадир А. Мауричева, доярки В. Задорнова и Р. Чуприкова.

Награды пришли в каждый коллектив: в совхозы им. Моссовета и им. Горького, «Тепличный» и «Красковский», в опытное хозяйство «Коренево» и на Томилинскую птицефабрику, в колхозы им. Ленина и им. Дзержинского. Это справедливо. Все наши хозяйства успешно поработали в прошлом году всюду есть передовики.

Честь и слава награжденным! Люди гордятся ими, поздравляют их и ставят себе и другим в пример их самоотверженную работу.

Но пример передовиков говорит и о том, какими неисчерпаемыми возможностями мы располагаем. Две доярки работают на одной ферме, за ними закреплено равное количество коров, одинаков рацион кормления и прочие условия, а вот результаты разные. В чем тут дело? В большом опыте, трудолюбии, чувстве ответственности ведущей доярки? Так надо перенимать этот опыт, выходить на новые рубежи.

Важно привести в действие все резервы роста производства животноводческой продукции. Такая задача ставится перед тружениками села XXIII съездом КПСС. В решении этой задачи первое место отводится передовикам сельского хозяйства, которые уже не раз показывали свое умение добиваться хороших результатов. Партия и правительство, народ отметили их заслуги высокими наградами, тем самым подчеркнув, что так работать надо каждому, всем!

У СЕЛЬМАШЕВЦЕВ

«Встав на трудовую вахту в честь XXIII съезда КПСС, участок СШР-0,5, который возглавляют мастера коммунист В. И. Зачепило и беспартийный В. С. Конопец, сменное задание выполнил 28 марта на 155 процентов. Особенно хорошо потрудились кандидат в члены КПСС токарь С. Е. Куренков, слесари-сборщики А. Т. Макаров, В. И. Казаманов, А. В. Макаров, В. П. Обрубов, Б. Е. Жемеров, В. В. Плугин.

Товарищи, равняйтесь на передовиков производства!»

Такая «молния» была вывешана в день открытия съезда в цехе № 21 завода им. Ухтомского. А другая листовка известила, что бригада коммунистического труда В. И. Чурсанова выполнила в этот день сменное задание на 175 проц.

Дни работы XXIII съезда партии отмечают высокопроизводительным трудом тысячи сельмашевцев. Коллектив цеха серого чугуна сменное задание накануне открытия съезда выполнил на 110 проц. Бригады формовщиков Ф. И. Еськова и П. А. Маслова зафор-мовали в этот день соответственно 170 и 165 опок при норме 105. На славу поработала и бригада формовщиков коммуниста С. А. Сычева. Она заформовала 160 опок коробки КДП-105-107 вместо 105 по норме.

На очистке колес в обручном отделении особенно отличился кандидат в члены партии ударник коммунистического труда В. И. Кукин. Он очистил 240 колес косилки КП-1102, перевыполнив норму более чем в два раза. Рекордной выработки добился и коммунист М. М. Гришин. Он обточил 540 колес вместо 300 по норме.

Образцы ударной работы показывают на вахте в честь съезда бригады коммунистического труда И. К. Малахова, А. И. Макарцевой, В. Евсеенкова и другие.

В цехах идут громкие читки отчетного доклада Л. И. Брежнева. Деятельность родной партии получает всеобщее одобрение.

М. БЕЛООКИЙ,
зам. секретаря парткома завода им. Ухтомского.

На XXIII съезде КПСС

ФОТОИНФОРМАЦИЯ

На снимке: в зале заседаний.

Фото В. Егорова и В. Савостьянова. Фотохроника ТАСС.

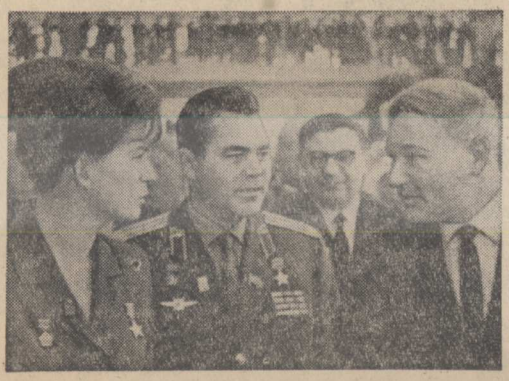

На снимке: в фойе Кремлевского Дворца съездов. Делегаты съезда летчик-космонавт СССР В. В. Николаева-Терешкова, первый секретарь Ярославского обкома КПСС Ф. И. Лощенков и летчик-космонавт СССР А. Г. Николаев.

Фото В. Черединцева. Фотохроника ТАСС.

На снимке: делегаты съезда (слева направо) работница завода «Красный резинщик» В. С. Омельченко (Киев), звеньевой механизированного звена Кубанского научно-исследовательского института по испытанию тракторов и сельскохозяйственных машин В. А. Светличный, председатель колхоза «XII Октябрь» П. А. Малинина (Кострома) и токарь Львовского завода алмазных инструментов В. И. Гургаль.

Фото В. Черединцева.

Фотохроника ТАСС.

ПЛАНЫ ПАРТИИ ПРЕТВОРИМ В ЖИЗНЬ

* * *

ГОРЯЧЕЕ ОДОБРЕНИЕ

Просторное, светлое помещение красного уголка фермы № 1 совхоза «Белая Дача» до отказа заполнено народом. Здесь состоялся митинг тружеников этой фермы, посвященный XXIII съезду партии. Один за другим выступают животноводы, специалисты, горячо одобряя мероприятия партии и правительства, направленные на усиление экономической мощи нашей Родины, повышение жизненного уровня трудящихся.

— Коллектив нашей фермы с воодушевлением воспринял задачи, поставленные партией в текущем пятилетии, — заявил управляющий фермой Н. В. Поправко. — И то, что намечается съездом, будет сделано в срок. Свой годовой государственный план по продаже свинины государству в количестве 20 тысяч центнеров думаем выполнить досрочно — к 5 декабря. Пути к этому мы видим в улучшении ухода за животными, в широком внедрении достижений зоотехнической науки.

На трибуне — бригадир свинарей Анатолий Григорьев.

—Сердце наполняется гордостью за нашу партию, за успехи, которые достигнуты после XXII съезда, — говорит он. — И мы, рабочие, постараемся умножить их и еще больше дать мяса государству. Среднесуточный привес свиней в нашей бригаде составляет 449 граммов при плане 400 граммов, и этот показатель нами будет перекрыт за счет более правильного и питательного кормления животных.

— Все мы горячо приветствуем XXIII съезд родной партии, — сказала свинарка А. Т. Тихонова. — Ведь здесь обсуждаются задачи, выполнение которых позволит сделать нашу жизнь еще лучше и краше. Ради этой цели хочется отдать все силы и знания родному производству.

Митинги, посвященные XXIII съезду партии, состоялись на ферме № 2, в тепличном комбинате, на всех участках совхоза «Белая Дача».

Работаем с воодушевлением

В день открытия XXIII съезда партии мне предстояло работать во вторую смену, и утром я устроился у телевизора. Начало работы партийного съезда произвело сильное впечатление своей представительностью. Телезрители увидели, как много у нас друзей в самых различных странах мира. На другой день я от начала и до конца прочел отчетный доклад Центрального Комитета партии, с которым выступил на съезде Л. И. Брежнев. Это действительно всеобъемлющий документ, в котором я, рабочий человек, нашел ответы на многие волнующие вопросы. В докладе впечатляет величие свершений, в которых рабочему классу отводится решающая роль.

В эти дни у нас на Малаховском экспериментальном заводе шахтного оборудования приподнятое настроение у рабочих. Среди моего круга, людей старшего поколения, с которыми мне больше приходится общаться, отчетный доклад у всех вызвал и большой интерес и много раздумий о том, как лучше нам работать в новой пятилетке.

Возьмем наше экспериментальное производство. Свое предсъездовское обязательство завод выполнил. Новую технику шахтерам мы изготовили в намеченный срок. У нас сильная прослойка высококвалифицированных кадровых рабочих, в совершенстве владеющих доверенной им техникой. Это люди сознательные, знающие, во имя чего они трудятся. В предсъездовском соревновании кадровики работали не покладая рук, показывали пример молодежи. Мне довелось шлифовать шестеренки для проходческого комбайна и детали — штоки для механизированной крепи. Все, что полагалось, было сделано раньше срока и самым тщательным образом. И так работали десятки, сотни других товарищей, коммунистов и беспартийных. Такое отношение к делу — это, так сказать, личная сознательность рабочего, использование им личных возможностей.

Но отчетный доклад Л. И. Брежнева обращает внимание и на ту сторону дела, которая касается общего уровня организации производства, и здесь я вижу серьезные проблемы, имеющие прямое отношение и к нашему производству. В докладе говорится:

«На многих наших предприятиях, к сожалению, все еще серьезно отстают в отношении организации производства, призванной соединить технику и людей в едином производственном процессе. Вот почему в качестве одной из первоочередных народнохозяйственных задач выдвигается вопрос о внедрении на всех наших предприятиях научной организации производства и труда, соответствующей требованиям современного научно-технического прогресса».

Я полностью привел эту выдержку из доклада потому, что глубоко убежден, что это проблема номер один для нашего производства. Новейшее шахтное оборудование — плод последних достижений творческой мысли ученых, инженеров —мы, рабочие, должны осуществлять в металле самыми прогрессивными, самыми совершенными методами, по самой прогрессивной технологии. Этого у нас нет пока, до этого далеко и над этим следует сегодня, сейчас напряженно работать. НОТ — научная организация труда — должна как можно быстрее найти свое место на нашем заводе.

Г. УДАЧИН,
шлифовщик, ударник коммунистического труда.

Рядам передовиков расти

Радостное событие произошло в жизни коллектива Томилинской птицефабрики: Президиум Верховного Совета СССР Указом от 22 марта этого года за достигнутые успехи в развитии животноводства, увеличении производства и заготовок мяса, молока и другой продукции наградил орденами и медалями группу наших работников.

Орденом Ленина награждена Фролова Зоя Егоровна, бригадир цеха № 3 клеточных несушек. Бригада, которой она руководит, из года в год держит первенство в социалистическом соревновании, при равных условиях добивается высоких производственных показателей. Ей одной из первых было присвоено почетное звание коллектива коммунистического труда.

Орденом Трудового Красного Знамени награждена птичница цеха маточного стада кур Алексеева Александра Спиридоновна, которая с 1943 года является лучшей работницей цеха и свой опыт передает вновь пришедшим в коллектив.

Орденом «Знак Почета» награждены директор фабрики Брыксин Михаил Иванович, доярка Сельвачевского отделения Богачева Нина Алексеевна, бригадир цеха выращивания № 1 Тарыгина Вера Ануфриевна.

Медалью «За трудовую доблесть» — гл. зоотехник Кобозева Валентина Ивановна, бригадир цеха маточного стада кур Рузаева Ольга Михайловна.

Медалью «За трудовое отличие» — птичница цеха № 3 клеточных несушек Горшкова Валентина Павловна, кормач откормочного цеха Смирнова Мария Дмитриевна, птичница цеха № 1 клеточных несушек Чарыкова Раиса Федоровна.

Все это достойные люди, которые очень много сделали для увеличения производства яиц, мяса и молока и продолжают находиться в первых рядах.

От имени всего коллектива хочется поздравить наших товарищей с высокой правительственной наградой и пожелать им дальнейших успехов в работе. Хочется верить, что производственные показатели на нашей фабрике будут из года в год улучшаться, а значит, и количество награжденных будет увеличиваться.

В. МОРОЗОВА,
редактор стенгазеты Томилинской птицефабрики.

ВСТРЕЧИ ТРЕХ ДНЕЙ

Прозвенел последний звонок, и ученики томилинской школы-интерната № 16 разъехались на весенние каникулы. Однако тишины, обычной для этого времени, на сей раз не было. Люберецкий горком ВЛКСМ избрал помещение школы местом проведения семинара секретарей комсомольских организаций предприятий, учреждений и хозяйств города. В течение трех дней второй этаж учебного корпуса был местом откровенного разговора, дискуссий, споров.

В первый день выступили секретарь комитета комсомола коврового комбината Инна Маркина, секретарь одной из крупнейших комсомольских организаций города — завода им. Ухтомского — В. Зеленцов. Их выступления были посвящены одной теме — воспитанию молодежи и подростков.

Второй день семинара открыл заведующий кабинетом политического просвещения ГК КПСС К. Корягин. В своем выступлении он подчеркнул, что одной из ведущих задач комсомола является политическое воспитание молодежи: необходимо использовать все средства идеологической работы, всесторонне изучать жизнь и деятельность В. И. Ленина, исторические документы, материалы Пленумов и съездов Коммунистической партии и ВЛКСМ.

О воспитании молодежи на боевых, революционных и трудовых традициях, о подготовке допризывной молодежи к службе в Советской Армии говорил Л. Гинзбург. Этому же вопросу посвятил свое выступление ветеран войны полковник запаса В. Крыженко. Он назвал имена люберчан — Героев Советского Союза, рассказал об их подвигах в годы войны.

Трудно перечислить все те вопросы, которых коснулись выступавшие на семинаре. Однако все выступления объединяла одна мысль, одна главная идея — комсомол должен быть воспитателем молодежи.

Вопросам финансовой дисциплины, учета, отчетности и ведения документации в первичных комсомольских организациях посвятила свое выступление зав. сектором учета ГК ВЛКСМ З. Иванова.

Участники семинара встретились с первым секретарем МК ВЛКСМ В. Г. Смирновым, первым секретарем ГК КПСС А. А. Колчиным и с другими руководителями городских организаций, прослушали лекцию о международном положении.

ЛЮБЕРЕЦКАЯ ПРАВДА

2 апреля 1966 г.
2 стр. № 52 (9199)

Сваи вместо фундамента

«...Добиться удешевления строительства, снижения стоимости единицы вновь вводимых мощностей... Обеспечить при разработке проектов строительства и реконструкции учет передовых достижений науки и техники...»
(Из проекта Директив XXIII съезда КПСС).

К ПЕРЕДОВЫМ достижениям науки и техники, о которых идет речь в проекте Директив, можно отнести строительство домов на свайных фундаментах. До 1964 года фундаменты на сваях делались в основном на слабых грунтах. Но на сегодня передовые строители пришли к выводу о возможности широкого применения свай и на твердом грунте.

Преимущества очевидны: не надо рыть котлован под фундамент, что особенно выгодно в городской черте зимой, где обычно нельзя применять взрывчатку. Да и летом не требуются экскаваторы и самосвалы для вывозки грунта. Экономится много материалов.

Денежные затраты при сооружении свайного фундамента сокращаются, как показывают расчеты, по сравнению с ленточным на 30 проц. в жилищном строительстве и до 50 проц. в промышленном. Трудовые затраты на свайный фундамент при промышленном строительстве сокращаются в два раза. Расход металла на свайный фундамент как при гражданском, так и при промышленном строительстве не увеличивается.

Но не это главное. Экономия сборного железобетона при пересчете на 1 кв. метр жилья составит 10 проц. Следовательно, при строительстве 10 домов на сваях можно сэкономить материалы на 11-й дом. Это 80 квартир, 2200 кв. м жилой площади!

А теперь будем считать, оперируя цифрами, применительно к нашему Люберецкому району. В прошлом году у нас было построено 140.000 кв. метров жилья. Несложные расчеты показывают, что если бы все дома строились на сваях, то можно было бы сэкономить сборного железобетона на 66 пятиэтажных домов по 80 квартир каждый. Что же касается экономии в масштабах всей страны, то она составила бы астрономическую цифру!

Скептик может сказать, что все эти выкладки хороши только на бумаге, а жизнь, как известно, внесла и вносит свои коррективы. Но в Куйбышеве в этом году зимой с большой экономией времени (еще один положительный фактор) было установлено 900 свай. На них будут сооружены десятиэтажный дом, 25 пяти- и девятиэтажных домов, цирк и Дом быта.

Да, но, может быть, нет солидных теоретических разработок нового метода строительства? Опять-таки нет. Пособий по всем вопросам свайного строительства вполне достаточно.

Ваше слово, товарищи строители!

А. СЕМЕНОВ,
инженер-строитель.

Нам нужна детская комната

Раньше у нас в доме была хорошая детская комната, там работала библиотека. Потом был ремонт — обвалилась стена. Мы пошли в домоуправление и нам сказали, что после ремонта опять будет по-старому. Но вот прошло уже много времени, а ничего нет. Дверь заперта.

Мы стали играть на улице, к нам подошла тетя и стала стыдить: «Здесь дорожка, ходят люди».

Где же нам играть, ведь закрыли детскую комнату? Помогите нам, очень просим.

Девочки и мальчики дома № 352 по Октябрьскому проспекту.

* * *

От редакции: мы позвонили по телефону в домоуправление Панковского ремонтно-механического завода, которому принадлежит дом. Трубку взяла управдомами т. Скоропостижная. Она подтвердила все то, о чем написали ребята. «...Раньше у нас в детской комнате работала на общественных началах пенсионерка Нина Петровна Подобедова, сейчас она заболела и дежурить некому», — сказала она.

Но ведь при домоуправлении есть актив, партийная организация. Неужели так уж сложно организовать дежурство в детской комнате, чтобы там, а не на улице и в подъездах, собирались подростки. Может быть, на заводе найдутся энтузиасты, которые займут ребят интересными делами — организуют кружки юных умельцев, чтение книг вслух. Ведь в наших общих интересах отвлечь детей от улицы.

ПОЧЕМУ ЗАКРЫТ КРАСНЫЙ УГОЛОК?

В нашем общежитии (г. Лыткарино, ул. Ухтомская, д. 24) красный уголок закрыт на замок. Молодежи негде провести свободное время. Обо всем этом мы писали в свою газету, но результатов никаких. И вообще в общежитии бывают пьянки, драки. Но никому до этого дела нет: ни коменданту, ни совету общежития.

Жильцы общежития.

Из редакционной почты

Диспут в цехе

УЖЕ НЕ ПЕРВЫЙ раз на Малаховский экспериментальный завод шахтного оборудования приезжает литературовед С. В. Иванов. Вот и на днях при его активном участии в красном уголке паросилового цеха состоялся диспут по трилогии писателя Ю. Германа: «Дело, которому ты служишь», «Дорогой мой человек», «Я отвечаю за все».

Выступили мастера цеха О. Я. Прессман, Н. П. Казакова, машинист Р. М. Толстикова. Они разносторонне охарактеризовали героев этих произведений.

В свою очередь, гость подсказал, на что надо обращать внимание при анализе литературных произведений, как надо оценивать прочитанный материал.

А. ЯРОШЕНКО. (Наш внешт. корр.).

Сохранить пруды

Два года назад по решению горсовета были очищены Наташинские пруды. Но работу эту сделали не по-хозяйски. Передняя часть прудов—там, где плотина и русло стока лишней воды — оказалась ниже. Поэтому уже осенью 1965 г. сбоку образовалось новое русло, по которому весной уйдет вода. Такая же участь постигнет и второй пруд.

Необходимо до начала весеннего паводка сделать насыпь на 60—70 см. Это нетрудно, так как вблизи идет строительство новых домов и земли много.

Г. ПОЛИТОВ.

С техникой не повезло

Новая техника улучшает условия труда человека, служит ему, так сказать, более квалифицированно. А вот железнодорожникам Люберецкого узла с новой техникой явно не повезло.

Пока не было АТС в Люберцах, связь железнодорожных станций Люберцы-I и II, Мальчики, Яничкино, Панки с городом была относительно нормальной. Появилась АТС и станции оказались от него отрезанными.

Теперь, чтобы вызвать из этих мест любого абонента Люберец, нужно по ж.д. телефону в Люберецком узле набрать Москву, коммутатор управления Московской ж. д., затем — городскую АТС Москвы, далее нужный номер люберецкого городского телефона. «Удобно», не правда ли? При загруженности телефонных линий это просто невозможное дело.

Абонент Люберец, желающий вызвать одну из железнодорожных станций, должен действовать так же, только в обратном порядке. Это все равно, что ехать из Москвы в Киев через Ленинград.

Нельзя умолчать и о том, что свыше шестисот семей железнодорожников, живущих по Красногорским улицам города, лишены возможности вызвать «Скорую помощь» или участкового врача. Ни одного городского телефона здесь нет.

Думается, что начальнику телефонной станции Люберец т. Погребинскому и начальнику Московско-Рязанской дистанции связи т. Ефремову нужно собраться вместе и, не откладывая в долгий ящик, решить эти вопросы.

С. СОБАКИН.

Плохая игра не доводит до добра

Игра — неизменный спутник детства. Нет таких детей, которые бы не хотели или не любили играть. Если вы спросите ребят, почему они любят играть, то, по всей вероятности, получите краткий и бесхитростный ответ: потому что это интересно. Велико воображение ребят. И кому только они не подражают в игре. Здесь и любимый герой кинофильма или книги, и увиденный в цирке акробат или клоун, и любимый спортсмен, и многие другие герои. Игра развивает ценные качества: настойчивость в преодолении трудностей, смелость, умение ориентироваться в сложной обстановке. Более интересной становится та игра, в которой представляется возможность потягаться силами, показать свою ловкость и сноровку. Многообразны игры. Над одними думали взрослые, над другими — сами дети, силою своего воображения. Одни из них содействуют физическому развитию и укреплению здоровья детей, другие — умственному.

Игры полезны, но есть среди них и опасные для здоровья ребят. Очень часто мы являемся свидетелями ожесточенных «сражений» деревянными или проволочными мечами. Туго скрученная бумажка или, хуже того, проволочка, изогнутая уголком, являются составной частью рогатки. Лук и стрела с гвоздем на конце особенно опасны. Потерянный глаз — вот частая расплата за меч или рогатку, за «метко» выпущенную стрелу.

На темы воспитания

В роли любимого героя в военной игре ребята забывают, а подчас, просто не знают о главном правиле — не рисковать зря, быть осторожными и беречь свою жизнь и жизнь товарищей. Самопалы, самодельные ножи, самодельные финки —вот неполный перечень вооружения этих «героев». Обычно эта игра кончается трагически.

Качели, где их не увидишь! Сколько радости они доставляют ребятам. А опасности они таят в себе больше. Увлеченные «полетом» на качелях, ребята не замечают подбежавшего несмышленыша-малыша. Сильный удар и...

Звонок. Ребята, уставшие за урок, с шумом покидают классы. Перемена. И какой мальчуган не любит быстрой езды по перилам лестниц. Но одно неверное движение и ребенок может свалиться в проем лестницы.

Несломанные старые дома и стройки — излюбленное место игр детей. Сколько там романтики! Укромные уголки, глубокие ямы, переходы на большой высоте по одной доске. Это когда на стройке нерабочее время. Трагически окончилась игра для одного мальчика на строительстве дома у ст. Ухтомской.

Приближается лето. Пора лесных путешествий и купания. Ребята очень любят взбираться на деревья. Схватится иной «верхолаз» за гнилой или тонкий сук и сорвется. Не секрет, что падение даже с высоты двух метров грозит большими неприятностями. А чем может кончиться ныряние в воду в неизвестных, да и в известных водоемах? Старые сваи, камни, металлические конструкции и просто мелководье грозят здоровью ребят.

Возникает справедливый вопрос: где, как играть и как предупредить несчастные случаи во время игр?

Игры детей должны проводиться на специально оборудованных площадках, которых, к сожалению, в нашем районе так мало. Во многих городах Сибири исполкомы приняли хорошее решение: не принимать дом у строителей до тех пор, пока не будут оборудованы игровая площадка для малышей и спортивная для подростков. Надо бы и у нас придерживаться такого правила. Скверы, городской парк и особенно дворы домов должны стать местом игр ребят. Родителям совместно с домоуправлениями нужно подумать об этом. И уж если строить, то по всем правилам безопасности.

Мы, взрослые, увидев опасную игру детей, не должны проходить мимо. Знакомить ребят с элементарными правилами безопасности при тех или иных играх — наш долг. Здоровье дети — наше здоровое будущее. Родители, задумайтесь над тем, что наших детей ожидает в плохой игре. Плохая игра не доводит до добра.

В. БАЙКОВ,
преподаватель физвоспитания шк. № 5.

СООБЩЕНИЕ ТАСС

В космосе — „Луна-10"

31 марта 1966 года в 13 часов 47 минут московского времени в соответствии с программой дальнейшего исследования Луны в Советском Союзе осуществлен запуск космической ракеты в сторону Луны.

На борту ракеты установлена автоматическая станция «Луна-10».

Основное назначение станции — обработка систем, обеспечивающих создание искусственного спутника Луны с целью исследования окололунного космического пространства, а также отработка бортовых систем для вывода станции на селеноцентрическую (окололунную) орбиту.

Движение станции происходит по траектории, близкой к расчетной.

«Вахта» Кондратьева

Миллионы трудящихся встали на предсъездовскую вахту и встретили XXIII съезд партии трудовыми подарками. К сожалению, есть исключения.

Своеобразную «вахту» нес и продолжает нести т. Кондратьев, слесарь по обслуживанию газового хозяйства совхоза им. Моссовета. Он работает от случая к случаю, когда и как ему заблагорассудится. Иногда отсутствует по неделе, а то и по две. В феврале его не было 21 день, в марте показался только 11 числа, разумеется, все заявки выполнить не успел.

С газом не шутят. Можно ли ждать устранения утечек неделями?

Без конца работники совхоза ходят с жалобами на т. Кондратьева в ЖКО, а там только руками разводят: «Ничего сделать не можем, он нам не подчиняется. Он обслуживает совхоз от треста № 2 Управления газового хозяйства по договору. Деньги за это тресту большие платим. Не раз обращались в трест, а толку никакого».

Непонятна позиция управляющего трестом т. Рязанцева. Если заключил договор, так надо выполнять его.

Е. АШАНИН,
М. БОЧКАРЕВА,
Н. ПАРАМОНОВА.

ЛЮБЕРЕЦКАЯ ПРАВДА
2 апреля 1966 г.
№ 52 (9199) 3 стр.

В субботний вечер

СНОВА — за парты

Закончились весенние каникулы школьников. Интересно провели их маленькие люберчане. В первый день каникул, когда началась «Неделя детской книги», они встретились с детским писателем В. И. Степаненко.

В дни каникул многие школьники города побывали в музеях и театрах Москвы.

ФУТБОЛ НА СНЕГУ

Лыжники и хоккеисты еще проводят последние соревнования, а юные футболисты «Старта» вышли на заснеженное поле. В прошедшей летней спартакиаде старшие и младшие ребята заняли лишь пятое место в районе, отстав от легкоатлетов, волейболистов и баскетболистов, которые были в числе призеров. На собрании секции капитаны команд А. Кузнецов и В. Дердиященко обещали, что в этом году ребята выступят успешнее.

Сейчас в полном разгаре тренировки на воздухе. Ребята 1953—1954 гг. рождения готовятся к летним соревнованиям на приз «Кожаный мяч» под руководством А. Золотухина, тренируясь по два раза в неделю: на воздухе и в зале.

В прошедшее воскресенье был разыгран приз зимнего сезона СК «Старт». В каждой команде играли по шесть человек, т. к. размер поля не позволял играть полными составами. Несмотря на это, игры прошли интересно и остро.

Мальчики среднего возраста дали фору младшим ребятам в два мяча, но, видимо, «обидившись» на такое решение судей, малыши обыграли своих старших друзей—4:2.

Команда юношей (капитан В. Золотухин) обыграла старших мальчиков 3:1, но... фора в два мяча сравняла шансы соперников, и все решили пенальти. Более техничные юноши забили их все шесть. Вторая команда старших мальчиков, обыграв своих соперников в полуфинале — 5:2, вышла в финал, где играла с юношами.

Очень интересная встреча в финале собрала много болельщиков. Саша Михеев и Толя Черкасов забили два мяча в ворота юношей, но за три минуты до конца игры в их ворота влетели три мяча подряд. Фора в один мяч вновь сравнивает шансы соперников. Волнуются вратари Миша Синявин и Миша Бухтияров. И тот и другой берут по три пенальти. Во второй попытке Миша Синявин, игравший за старших мальчиков, берет все шесть, что и принесло победу Толе Черкасову, Саше Михееву, Леше Никитину и Саше Кузнецову.

Турниром остались довольны и игроки и зрители, которые бурно приветствовали победителей. Итак, начало положено, футболисты готовятся к летним встречам.

В. ПЕРЕМЕНИН,
председатель СК «Старт».

ПРОБУДИВШИЙСЯ ЛЕС

ВЕСЬ ДЕНЬ я пробыл в лесу. Над вековыми соснами и дубами светило яркое солнце. Наст плотен. Иду без лыж. Только выпавший накануне и под вечер этого дня снежок лип к ногам. Я вышел на торную лесную дорогу. На серой лошадке ехал возчик.

—Садитесь, подвезу!—крикнул мужчина.

Сошел я на лесной поляне. Она была ярко освещена. Нетронутая белизна и лучезарь слепили глаза. Сколько же в лесу снега! Метровая толща чиста и плотна. Только в чащобах ельника и сосняка покров тоньше. У крупных деревьев образовались на пригреве проталинки. У самого основания подковообразные выемки. Но такое наблюдается только в редколесье, куда заглядывает солнце.

От санной дороги проложен путь к делянке. Недавно рубили здесь осинник и дубки, старые сосны и подлесок. Тракторы и подводы вывозили дрова. Я подошел к недоствольной сосне и увидел мелкие следочки. «Белка», — подумал про себя. И впрямь, это спускалась из теплого дупла белочка. Весну почувствовала.

Прерывистая цепочка следов уводила меня в хмурый ельник и сосняк. Повеяло холодом. Тихо и сумрачно в частых посадках. Да и снег неровен. Я заспешил на солнечную тропинку. По ней ходят в соседнюю деревню напрямик. В стороне виднелись размашистые следы зайца. Пороша прикрыла слегка их.

Мне хотелось побыть в крупнолесье. Я свернул с зимней тропинки на белую просеку. В осиннике снег примят. Здесь были лоси. Вот прошла тяжелая лосиха, за ней следовал молодняк. Замыкал путь самец-лось. Наст не выдерживал лосей, и они оставляли после себя глубокие следы. Пройдет месяц, и у лосих родятся долговязые лосята.

Над широкой просекой верещали сороки. Все чаще и чаще наведываются белобоки в леса. Надо вить гнезда. Над высокими макушками сосен протрубил ворон. Просека вывела меня на опушку. В подлесье порхали синицы. Они весело перезванивались. Перелетая с ветки на ветку, сопровождали меня, словно выпрашивая корм. В кармане остались хлебные крошки и семечки. Я разбросал их по насту и ушел.

То там, то тут попадались березки, согнутые в дугу. «Дорогие пленницы, скоро распрямитесь», — невольно вырвалось у меня. И впрямь, пленницы. Снегопады осели шапками в кудрях. Комья нависли и пригнули березки к земле. Так они стояли до другого снегопада. Сугробы взяли в свои объятия раскидистые вершины. А там пошли метели и оттепели, морозы и дожди. Так и остались березки в снежном плену. В частом березняке и разнолесье такое редко случается. Чаще березки сгибаются в редколесье, где нет подпор в виде дуба и осины. Я подошел к маленькой березке и освободил крону от снега. Деревце, вздрогнув, распрямилось.

В сосновых посадках терпко запахло хвоей. Смолистый запах смешивался с лесной сыростью. Чист и целебен воздух бора. Я люблю смешанный лес. Он разнообразен и наряден. В нем не устает взор от голых осин и дубов. Стеной стоят сосновые и еловые урочища. Они кажутся еще зеленей на фоне обнаженного чернолесья и кипенного снега.

Темно-зеленые макушки устремились в лазурь. Я глянул в высь и ахнул от удивления. По синему небу плавали кучевые облака. Синева и зелень вершин, шары облаков и серебряные самолеты, блестящие в ярких лучах. Бор звенел и пел от весеннего раздолья. Чудесно!

Солнце пряталось за мохнатые сосны. Вечерело. Подул ветер. Я выбрался на опушку. На пригреве качались три вербы. Над деревьями горланили грачи. То ли они собираются вить здесь гнезда, то ли отдыхают в тиши. Набухли почки осины и ветлы. Засверкали сережки берез. На краю леса шумело шоссе. Лужи и ручьи обдавали машины ледяной водой. Вот она какая, ныне весна! Ранняя и бурная.

П. САЗЫКИН.
(Наш внешт. корр).

КАК НАЗВАТЬ НОВОРОЖДЕННОГО

В магазинах продается «Справочник личных имен народов РСФСР». Кому он адресован? Работникам бюро ЗАГСа, паспортного отдела милиции, исполкомов городских и поселковых Советов. Но не только. Справочник необходим и самым широким слоям населения, потому что он посвящен актуальному вопросу — как назвать новорожденного?

«Вопрос этот сложный и спорный, — пишут авторы. — Нередко мать хочет назвать ребенка одним именем, отец — другим, бабушка — третьим. В этих спорах не всегда побеждает разумное начало. Так появляются маленькие Тракторы, Энергины, Венеры, Анархии, Радиусы, Идеи, Идиллии. А ведь имя дается человеку на всю жизнь! Оно должно быть простым и в то же время красивым, но не вычурным. Оно должно хорошо сочетаться с отчеством. Если же имя дается мальчику, надо помнить, что через некоторое время он вырастет и сам станет отцом, и что от его имени необходимо будет в свою очередь образовать отчество. А разве хорошие отчества получатся от имен Комбайн, Эрик, Гуго, Электрон, Полюс?».

В словарь-справочник отобраны имена, наиболее употребляемые в Российской Федерации. Среди них адыгейские, башкирские, калмыцкие, татарские, чеченские, якутские. Но нас прежде всего интересуют русские.

Сколько вы знаете русских мужских имен? Двадцать? Тридцать? Пятьдесят? А женских? В прошлом году люберчане, называя своих детей, обошлись 46 мужскими и 47 женскими именами. А в справочнике приведены 316 мужских и 180 женских, причем авторы добавляют, что данный список исчерпывает не все богатство русского языка. Выбор, оказывается, огромен, а посмотрите вокруг и вы увидите одних Наташ, Леночек и Сереж.

Возможно, не все рекомендуемые справочником имена получат всеобщее признание. Например, Авксентий, Евстигней, Януарий. Или Гремислав — не кажется ли это имя чересчур громким?

С другой стороны, в словарь не включены имена заимствованные, но уже получившие у нас права гражданства: Артур, Нэлли, Ирена и другие.

В конце книги читатель может получить различные справки: где производится регистрация ребенка, в какие сроки, как выбирается фамилия, в каком возрасте человек может переменить имя.

А. САНИН.

Нам так весна необходима

Нам так весна необходима!
Поторопись, веселый март!
Вдохнем, отвыкшие за зиму,
Земли забытый аромат.
Уже морозы надоели.
А снег? Когда-то ждали так...
Но кто взгрустнет о нем
в апреле,
Найдется ли такой чудак?
Трава—она еще в начале,
Она еще на полпути,
Но солнце землю раскачает—
Траве останется взойти,
Проклюнуться, зеленым мехом
Одеть весь мир.
Услышишь ты,
Как зазвенят,
зальются смехом
На влажной зелени цветы.
И будет май—
цветной, зеленый,
Берущий сердце под обстрел,
И будут маяться влюбленно
Те, кто в апреле не успел.

Е. БОБОРЫКИН.

ЧАЙНВОРД «АРТИСТЫ КИНО»

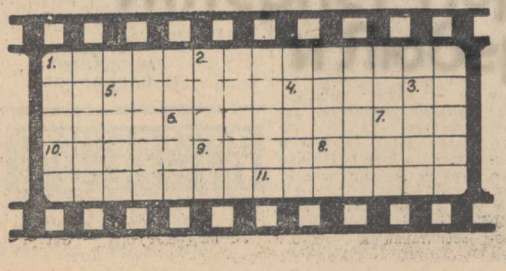

1. Киноактер, исполнивший роль Камо в фильмах «Лично известен» и «Чрезвычайное поручение». 2. Киноактриса, сыгравшая роль медсестры в фильме «Повесть о настоящем человеке». 3. Народный артист СССР, исполнивший главную роль в фильме по рассказу А. Чехова «Беззаконие». 4. Популярный актер, снявшийся в роли младшего лейтенанта Глазычева в фильме «Ко мне, Мухтар!». 5. Заслуженный артист РСФСР, исполнивший роль Вальгана в кинофильме «Битва в пути». 6. Киноактриса, исполнившая роль комиссара в фильме «Оптимистическая трагедия». 7. Киноактер, сыгравший роль Голицина в фильме «Иду на грозу». 8. Народный артист СССР, снявшийся в фильме «Секретарь райкома» в роли Кочета. 9. Комедийная актриса, исполнившая роль председателя месткома в фильме «Спящий лев». 10. Известный киноактер, сыгравший Григория Мелехова в первой экранизации романа М. Шолохова «Тихий Дон». 11. Комедийный киноактер, исполнивший роль счетовода Мудрецова в фильме «Кубанские казаки».

Составил Евг. КОЧЕТКОВ.

Торпедо побеждает

Недавно старший тренер Люберецкого «Торпедо» В. Карпов сообщил из г. Новая Каховка о результатах двух проведенных торпедовцами контрольных играх с местными футболистами. В обеих встречах победа была за люберчанами—1:0 и 2:0. Все три мяча в ворота новокаховцев забил Владимир Кузнецов.

ТЕЛЕВИДЕНИЕ

ВОСКРЕСЕНЬЕ, 3 апреля

ПЕРВАЯ ПРОГРАММА

10.00 Для школьников. «Будильник».
11.00 «Загадки физических явлений».
12.00 Для школьников. А. Первенцев—«Валька с торпедной «девятки». Телевизионный спектакль.
13.00 Для воинов Советской Армии и Флота. «Как тебе служится?»
13.30 «Музыкальный киоск».
14.00 Телевизионный матч по акробатике Москва—Киев—Минск.
15.30 «На экране—Московская городская народная филармония».
16.20 «Показывает Урал».
18.50 Телевизионные новости.
19.00 Кинопанорама.
20.00 «Ленин в Швейцарии».
20.50 Концерт по заявкам делегатов XXIII съезда КПСС.
21.40 Телевизионные новости.
22.00 Фильм «Свет далекой звезды».

ВТОРАЯ ПРОГРАММА

18.20 Московские новости.
18.40 П. Качо—«Витязь Янош». Телемузыкальный спектакль.
20.00 «Спокойной ночи, малыши!»
20.10 Концерт.
20.55 «Хорошо!» Телеспектакль по поэме В. Маяковского.

ПОНЕДЕЛЬНИК, 4 апреля

ПЕРВАЯ ПРОГРАММА

11.00 Дневник XXIII съезда КПСС.
11.30 Концерт по заявкам делегатов съезда.
12.15 Литературный театр.
12.40 «На просторах Родины».
16.25 Программа передач.
16.30 «Тебе, юность!»
17.20 «Сельская новь».
18.00 Дневник XXIII съезда КПСС.
18.20 «Голоса поколений». Концерт.
18.50 «Праздник братского народа».
19.10 «Голы, очки, секунды».
19.30 БЕСЕДЫ С ДЕЛЕГАТАМИ XXIII съезда КПСС.
19.50 «Мастера искусств».
21.30 Дневник XXIII съезда КПСС.
22.00 В эфире—«Молодость».
22.40 Телевизионные новости.

ВТОРАЯ ПРОГРАММА

18.20 Москва в дни съезда.
18.30 Московские новости.
18.50 «Миллионы, добытые в лабораториях».
19.30 «Я спешу на свидание».
20.00 «Спокойной ночи, малыши!»
20.10 «Страницы поэзии».
20.40 «Голы, очки секунды».
21.00 И. Мележ—«Люди на болоте». Телеспектакль.
22.40 Телевизионные новости.

И. о. редактора
Ф. Ф. ПОДОРСКИЙ.

В кинотеатрах и Дворцах культуры

В КИНОТЕАТРЕ «ПЛАНЕТА»

Сегодня и завтра—фильмы: «ПРОЛОГ», «ГОД, КАК ЖИЗНЬ» — двухсерийный.

В КИНОТЕАТРЕ «ОРБИТА»

Сегодня и завтра—фильмы: «ВЛЮБЛЕННЫЙ ПИНГВИН», «ИДУ НА ГРОЗУ»—двухсерийный для детей. 3 апреля—«КАТОК И СКРИПКА», «СКАЗКА О МАЛЬЧИШЕ-КИБАЛЬЧИШЕ». Нач. в 11.20.

В ДОМЕ КУЛЬТУРЫ ЗАВОДА ИМ. УХТОМСКОГО

Сегодня и завтра—широкоэкранный кинофильм «ЖЕНЩИНЫ». нач. в 18, 21 час.; 3 апреля для детей — «АРМИЯ «ТРЯСОГУЗКИ» нач. в 15 час.; 4 апреля—НАРОДНЫЙ УНИВЕРСИТЕТ, общественно-политический факультет, тема: «Коммунистическое воспитание трудящихся—важнейшая задача строительства коммунизма», нач. в 19 час.

В МАЛАХОВСКОМ КИНОТЕАТРЕ

Сегодня и завтра—фильм: «ВАШ СЫН И БРАТ».

Адрес редакции: г. Люберцы, Октябрьский пр., 150.
Телефоны: редактора — 3-27-31, заместителя редактора, ответ секретаря — 3-14-72, промышленно-транспортного отдела — 3-27-35, отделов сельского хозяйства, писем, общественной приемной, бухгалтерии — 3-27-07. Из Москвы — АЖ и далее нужный номер.

Люберецкая типография Тираж 12600 Зак. 1233