Пролетарии всех стран, соединяйтесь!

ЛЮБЕРЕЦКАЯ ПРАВДА

ОРГАН ЛЮБЕРЕЦКОГО ГК КПСС и ГОРОДСКОГО СОВЕТА ДЕПУТАТОВ ТРУДЯЩИХСЯ МОСКОВСКОЙ ОБЛАСТИ

Газета основана 10 марта 1931 г. | Четверг, 5 октября 1967 г. | Газета выходит по вторникам, средам, четвергам и субботам | № 156 (9506) Цена 2 коп.

В ЭТОМ НОМЕРЕ:

ЮБИЛЕЮ СТРАНЫ — ТРУДОВЫЕ ПОДАРКИ (стр. 1).

ТОННЕЛЬ — К ПРАЗДНИКУ (стр. 3).

10 ЛЕТ ЗА ПРИЛАВКОМ (стр. 2).

СКОРО ОСЕННЯЯ ОХОТА (стр. 4).

ЗИМА ТОРОПИТ

Еще в золотом наряде деревья, и октябрьское солнце дарит нам последние теплые лучи. Но это ненадолго: небо застилают тучи, начинает моросить дождь и невольно думаешь, что скоро на землю опустятся зимняя стужа, снежные заносы. Готовы ли промышленные предприятия, работники автомобильного и железнодорожного транспорта, строители к зиме?

Наши корреспонденты побывали на ряде предприятий и увидели неплохую картину. В цехах и отделах Люберецкого экспериментального завода «Монтажавтоматика» тепло. Здесь своевременно проверили и привели в надлежащее состояние систему отопления, все окна остеклены, двери подогнаны. Хорошо подготовились к работе в осенне-зимний период на Томилинском заводе алмазных инструментов. Многие котельные предприятий переведены на отопление газом, что исключает большие заботы, связанные с заготовками топлива и вывозкой шлака, стало возможным навести порядок на дворовых территориях. Решена эта проблема хозяйственниками в ряде небольших коллективов, как, например, на Люберецкой трикотажно-галантерейной фабрике.

Поступающие, однако, в редакцию сведения требуют напомнить некоторым хозяйственным руководителям, партийным и особенно профсоюзным организациям об их долге перед своими коллективами. На заводе имени Ухтомского некоторые цехи оказались неподготовленными к зиме. На месяц отстали от сроков, предусмотренных графиком, работы по реконструкции цеха № 27, крыша в этом цехе — октябрьское небо, рабочие вынуждены были, спасаясь от непогоды, сделать импровизированные навесы над своими рабочими местами. Работники цеха в свое время советовали гл. механику т. Афанасьеву разбирать и ремонтировать крышу частями. Но служба главного механика оказалась в этом случае несостоятельной.

А в цехах 21, 15, 43 крыши протекают. В так называемом пассаже до сих пор по вине службы гл. энергетика т. Новикова не отремонтированы калориферы.

Завком профсоюза обсуждал в третьей декаде сентября ход подготовки производства к зиме и выявил плохое состояние дел, принял решение, обязывающее дирекцию, главного инженера т. Калашникова принять срочные меры, в частности, для создания нормальных условий работы на участке сварки цеха № 10. По форме все обстоит солидно. Но, видимо, завком мог и несколько раньше выявить серьезное отставание в подготовке производства к работе в зимний период и более строго потребовать выполнения всех пунктов намеченного плана мероприятий. Тогда бы не пришлось довольствоваться обещаниями полностью подготовить, например, котельную не к началу отопительного сезона, а к 20 октября. И кто знает, выдержит ли и этот срок гл. энергетик т. Новиков.

Из Лыткаринского объединенного железнодорожного хозяйства нам пишут, что часть локомотивного парка еще не подготовлена к работе в зимних условиях, кюветные каналы на перегонах не устроены, после ремонта не приведено в надлежащее состояние верхнее строение путей, чтобы можно было пользоваться снегоочистителем, не все стрелочные посты отремонтированы.

Забот еще очень много у железнодорожников, а времени осталось мало и следует принять самые решительные меры, чтобы обеспечить возрастающий объем перевозок грузов в зимнее время.

В IV квартале юбилейного года большой объем работ предстоит выполнить строителям. Особенно большая отдача потребуется от рабочих СМУ-3 треста Особстрой-2 и его субподрядчиков, занятых строительством на участках 115-го квартала. Надо позаботиться о том, чтобы здесь были созданы все необходимые условия для обогрева людей, сушки рабочей одежды, оборудованы помещения для приема горячей пищи.

Сейчас дорог каждый день, каждый час. Хозяйственникам следует проявить деловитость и требовательность, чтобы быстрее подготовить все звенья производства к зимним холодам, а партийные и профсоюзные организации должны строго контролировать это дело и добиться выполнения намеченных мероприятий.

На орбите — „Молния-1"

3 октября 1967 года в Советском Союзе осуществлен запуск очередного спутника связи «Молния-1».

Основными задачами запуска спутника связи «Молния-1» являются обеспечение эксплуатации системы дальней телефонно-телеграфной радиосвязи, а также передача программ Центрального телевидения СССР на пункты сети «Орбита», создаваемые к 50-летию Великой Октябрьской социалистической революции в районах Крайнего Севера, Сибири, Дальнего Востока и Средней Азии.

Спутник выведен точно на расчетную высокоэллиптическую орбиту с апогеем 39.600 километров в Северном полушарии и перигеем 465 километров в Южном полушарии. Период обращения спутника 11 часов 52 минуты, наклонение орбиты 65 градусов.

На борту спутника, кроме аппаратуры для передачи программ телевидения и осуществления дальней многоканальной радиосвязи, установлена аппаратура командно-измерительного комплекса, а также системы ориентации, коррекции орбиты и энергопитания спутника.

По полученным данным, аппаратура, установленная на борту спутника связи, функционирует нормально.

Сеансы связи через спутник «Молния-1» будут проводиться в соответствии с намеченной программой

Успехи ЖИВОТНОВОДОВ

Соревнуясь за достойную встречу 50-летия Великого Октября, работники сельского хозяйства района увеличивают производство продуктов животноводства.

Совхозы и колхозы досрочно завершили годовой план продажи молока государству. Продано 9159 тонн—это на 1169 тонн больше, чем в прошлом году.

Отличились в предоктябрьском соревновании животноводы племзавода «Петровское». В результате хорошего ухода за скотом коллективы ферм этого хозяйства добились значительной прибавки молока против прошлого года. Так, например, на Токаревской ферме в среднем от каждой коровы получили по 4365 кг молока. Это позволило петровцам продать государству дополнительно к годовому плану 119 тонн молока.

Хороший разбег взяли в соревновании и работники ферм опытного хозяйства Коренево. Коллектив этого хозяйства продал государству 1307 тонн молока при годовом задании 1050 тонн.

Дело чести люберецких животноводов—закрепить и умножить успехи в соревновании, больше продать государству молочной продукции сверх плана.

Высокие надои

Ширится предоктябрьское соревнование среди животноводов колхоза им. Дзержинского. Коллектив этого хозяйства значительно раньше срока, намеченного социалистическим обязательством, завершил годовой план продажи молока. Продано государству свыше 1650 тонн.

Лидируют в предоктябрьском соревновании животноводы Капотневской молочно-товарной фермы. Здесь получили в среднем от каждой коровы по 4300 кг молока вместо 4000 кг по плану.

Замечательных успехов добилась в соревновании доярка Т. Т. Филатова. Она надоила от каждой коровы около 5000 кг молока.

В повышении продуктивности скота немалая заслуга главного зоотехника колхоза, кандидата сельскохозяйственных наук Николая Дмитриевича Куделина. Его постоянное рабочее место—это ферма, где идет борьба за большое молоко. Он внимательно прислушивается к советам и предложениям доярок и старается помочь людям организовать уход за скотом по всем зоотехническим правилам.

Дзержинцы решили продать государству еще 320 тонн молока. Их слову, как показывают первые результаты предоктябрьского соревнования, можно верить.

А. ИВАНОВ.

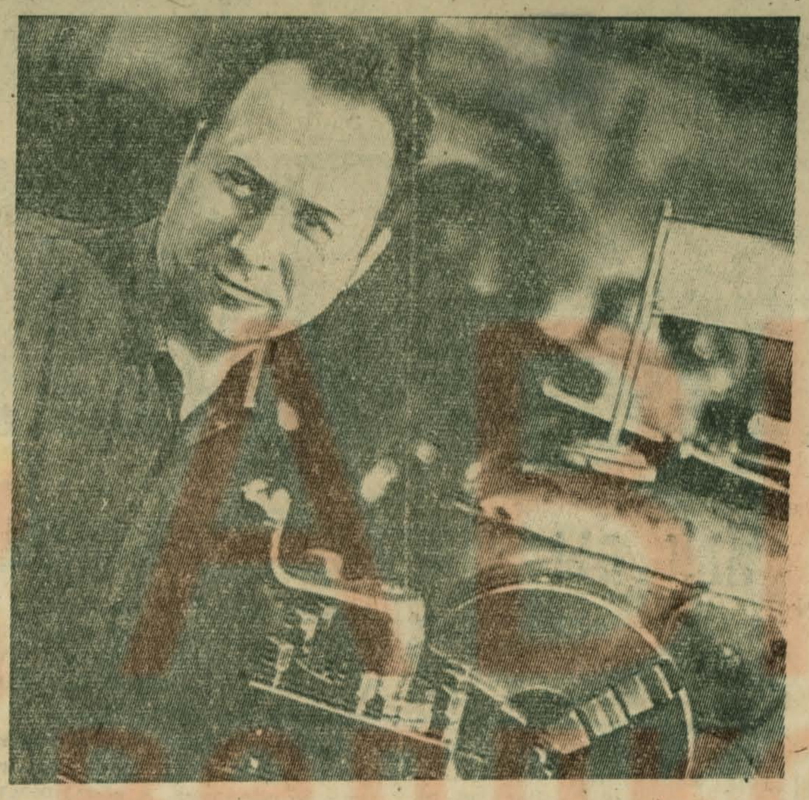

Одним из кадровых рабочих Малаховского экспериментального завода является Леонид Семенович Щербаков. Он работает бригадиром бригады коммунистического труда токарей. Леонид Семенович много уделяет времени общественной жизни цеха, его избрали председателем цехкома, депутатом Малаховского поселкового Совета.

На снимке: **Л. С. Щербаков** за работой.

Фото В. Гапонова.

Будем работать еще лучше

Прошло несколько дней с момента опубликования Постановления ЦК КПСС и Совета Министров СССР о мерах по дальнейшему повышению благосостояния советского народа. Творческий подъем рабочих Ухтомского завода металлоизделий не ослабевает.

— Мы все видим, как ЦК КПСС последовательно проводит в жизнь решения XXIII съезда партии, — сказал на митинге, посвященном итогам Пленума, начальник металлоштамповочного цеха Н. К. Комлев. — Мы будем трудиться еще лучше на благо нашей Родины.

На митинге выступили также штамповщица Н. И. Семенова, мастера цехов Б. С. Тальбо, И. А. Губанов, директор завода А. П. Тюренков.

Все они сердечно благодарили Коммунистическую партию и Советское правительство за неустанную заботу о трудящихся.

Было принято единодушное решение еще шире развернуть социалистическое соревнование за достойную встречу 50-летия Великого Октября. Коллектив завода обязался на три дня раньше срока выполнить план октября месяца и дать сверхплановой продукции на 40 тысяч рублей.

Коллектив картонажного цеха обещал справиться с планом в октябре на четыре дня раньше срока.

А. БАРАБАНОВ,
рабочий Ухтомского завода металлоизделий.

С «Янтарным плугом» — в Москву

Приз ЦК ЛКСМ Латвии «Янтарный плуг», впервые учрежденный в этом году, придал особую остроту республиканским соревнованиям пахарей.

Завоевал ценный приз комсомолец Петерис Забиняко, механизатор совхоза «Валдгале». Интересно отметить, что, определяя победителя, взыскательное жюри учло не только количество набранных баллов, но и волю к победе. Во время состязаний у него сломался лемех. Тем не менее молодой тракторист добился хороших результатов и по времени, и по качеству вспашки.

«Янтарный плуг» — это своеобразная путевка Петериса Забиняко на Всесоюзные соревнования молодых пахарей.

Завершить подписку к 7 ноября

В партбюро автотракторного парка совхоза им. Моссовета единодушно решили: срок для подписки на газеты и журналы выделен большой, но работу нужно развернуть сразу. И развернули. Особенно хорошо налажена она в автопарке, где общественным распространителем печати коммунист П. Стольников.

Вывесив объявление, он не успокоился. По службе к нему, механику, обращаются все водители и ремонтники. И, выяснив тот или иной вопрос, П. Стольников непременно напомнит о подписке. Каждому подскажет, на какое издание лучше подписаться, разъяснит условия.

И вот за короткое время 80 человек здесь уже оформили подписку. На 28 рублей 92 копейки выписано квитанций водителю М. Саломатину. С 1 января он будет получать газеты «Известия», «Люберецкая правда», журналы «Безопасность движения», «За рулем», «Огонек».

О себе, жене и дочери позаботился вулканизаторщик Виктор Кузнецов. Себе выписал «Правду», «Ленинское знамя», городскую газету, жене — журнал «Крестьянка». А ребятишкам — журналы «Веселые картинки» и «Мурзилка».

В семье Б. Смирнова привыкли получать «Известия», «Люберецкую правду», журналы «Агитатор», «Здоровье», «Работница» «Крокодил». Подписался он и на эти издания на 1968 год. Газеты «Правда», «Люберецкая правда» журналы «Наука и жизнь», «Крестьянка», «Здоровье» выписал водитель Я. Рыгованный.

— Нет у нас семьи, — говорит П. Стольников, — которая не получала бы домой газеты и тот или иной журнал. — Не будет таких, конечно, и в будущем году. Что же касается подписки, то мы постараемся завершить ее к 7 ноября.

Ф. ФЕДОРОВ.

ЛЮБИТЬ СВОЙ ГОРОД

ОБЗОР ПИСЕМ ЧИТАТЕЛЕЙ

Каждый люберчанин хочет видеть свой город зеленым, красивым, уютным. Многое для этого делается. Сами жители благоустраивают свои дворы и улицы. Люберцы очень изменились к лучшему за последние годы. У нас появилось много новых благоустроенных домов, магазинов, предприятий службы быта. На благоустройство тратится много средств и сил. Однако некоторые мелочи портят и внешний вид города, и настроение людям.

Первое — отсутствие освещения.

«На шоссе вдоль железной дороги от станции Панки по вечерам всегда много народа. Люди возвращаются с работы, — пишет т. Ерошкина из поселка ВУГИ. — **Жилой массив наш вырос. Однако идти неудобно, неуютно, потому что нет света, хотя фонари стоят. Прошу напомнить работникам отделения Мособлэлектро о необходимости выполнять свои обязанности и лучше заботиться о людях...».**

Плохо освещаются и другие улицы города: им. Власова, Кирова, Октябрьский проспект. Об этом нам сообщает т. Александров: **«Очевидно произошла какая-то техническая неисправность в автоматике. Часть светильников вообще не горит, а остальные после включения быстро выключаются».**

Критика справедлива. С освещением некоторых улиц положение явно неблагополучное. Как только темнеет, город погружается во тьму. Даже Октябрьский проспект. Что же делается не в центре?

Второе — внешний вид улиц, дорог и дворов.

«Еще совсем недавно улицы Строителей и Южная выглядели аккуратно, — асфальтированные, чистые, — говорится в письме т. Ибрагимова, — **а теперь? Правда, в этом районе ведется большое строительство. Производятся подземные работы, роются канавы, траншеи. Но и после окончания всех этих работ улицы в порядок не приводятся, не ремонтируются. Поэтому выглядят они неприглядно...».**

«Если бы в Люберцах проводился конкурс на самый грязный двор, — пишет пенсионер т. Гольдрин, — **то наш (Октябрьский пр., д. 341) занял бы первое место».**

Самокритично, правда? Но виноваты в данном случае не жильцы дома. Дело в том, что во дворе расположен продовольственный магазин, из которого всю тару, бумагу и мусор выбрасывают во двор.

«Въезд во двор засыпан шлаком, — говорится дальше в письме, — **и автомашины, которые привозят в магазин продукты, развозят этот шлак по двору... ЖКО завода (дом принадлежит заводу мостостроительного оборудования МПС) не занимается благоустройством двора, а администрация магазина тем более мало думает об этом...».**

Все эти мелочи создают внешний облик города, атмосферу жизни в нем. О них нельзя забывать.

С. ТРАВКИНА.

Наш календарь

5 октября исполняется 15 лет со дня открытия XIX съезда КПСС. Время, прошедшее после XVIII съезда партии (март 1939 года), отмечено исторической победой советского народа в Великой Отечественной войне, дальнейшими достижениями в промышленности и на транспорте, в сельском хозяйстве, во всех областях науки, культуры и искусства, в укреплении советского общественного и государственного строя. Съезд утвердил Директивы по пятому пятилетнему плану развития СССР на 1951—1955 годы, принял решение об изменении наименования партии. С XIX съезда наша партия именуется: «Коммунистическая партия Советского Союза». Съезд утвердил новый Устав КПСС.

Чуткость и сердечность

Недавно я пришел на прием к врачу нашей поликлиники Нине Алексеевне Ткаченко. Чувствовал себя совсем неплохо, так мне казалось, даже собирался выйти на работу. Но опытный глаз врача, очевидно, заметил недоброе. Внимательно выслушав меня, Нина Алексеевна предложила немедленно лечь в больницу. Я отказался. Тогда она сказала, что не выпустит меня из кабинета, пока не увидит мою электрокардиограмму. И хотя рабочий день медсестры Е. Бугаевой, которая занимается этой работой, уже закончился, она домой не ушла, все было быстро сделано.

Пока я ждал результатов электрокардиограммы, врач несколько раз оставляла свой кабинет и подходила ко мне, осведомлялась о моем самочувствии, пристально вглядываясь в глаза. А чувствовал я себя неплохо.

Не помню, как это случилось. Но, приходя время от времени в сознание, я как бы издалека слышал тревожный голос Нины Алексеевны, это она поддержала меня, когда я падал, вокруг были люди в белых халатах, доктор говорила им что-то. Потом «Скорая помощь» доставила меня в больницу им. Дзержинского.

Теперь я на ногах, работаю.

Мне говорят некоторые: «Ну и что же, врач выполнил свой долг». Это верно. Но долг выполняют по-разному. Поэтому я и написал эту заметку. Сердечное спасибо!

А. КУЛИКОВ.
(пос. им. Дзержинского).

Спасибо юным помощникам

Четыре дня в одном из общежитий пятого отделения совхоза им. Моссовета проживали учащиеся Томилинской школы № 18. Здесь был организован осенний трудовой лагерь ребят.

Большую помощь оказали они нашему коллективу. На площади 15 гектаров учащиеся убрали кормовую свеклу, выполнив все виды этой трудоемкой работы. Они и выдернули корнеплоды из земли, и обрезали их, и погрузили на машины. К ферме было доставлено примерно 400 тонн корнеплодов.

Работники отделения от всего сердца благодарят своих юных помощников.

Б. КОСАРЕВ,
управляющий 5-м отделением совхоза им. Моссовета.

Лекторий по истории г. Лыткарина

Лыткаринский Дворец культуры «Мир» и клуб любителей родного края организовали лекторий по истории г. Лыткарина.

Слушатели лектория будут ознакомлены с прошлым города и его окрестностей. Будут прочитаны лекции «История деревни Лыткарино — центра производства мельничных жерновов с 1623 по 1917 год», «История поместья Петровское с 1628 по 1917 год», «Участие жителей Лыткарина в Великой Отечественной войне», «Превращение Лыткарина в рабочий поселок, затем в город. Рост города в послевоенные годы и перспективы развития», «История совхоза «Петровское».

С лекциями выступят краевед А. Левицкий, пенсионер С. Стерликов, зам. председателя Лыткаринского горсовета В. Егунов и другие. Будет предоставлено слово и школьникам, которые собрали много ценных сведений о лыткаринцах-фронтовиках.

Как вы считаете, товарищ продавец?...

Пожалуй, в продавцы он все-таки попал случайно. Это сейчас кажется, что выбор профессии был обдуман с самого начала. А одиннадцать лет назад выпускник средней школы Саша Хабибулин вовсе не собирался начинать взрослую, рабочую биографию за прилавком магазина. Больше того, согласившись на предложение учиться в торговой школе, он тщательно скрывал даже от родителей эту учебу. Не очень-то просто было хранить свою тайну. Тяжело заболел отец. Саша работал грузчиком и одновременно учился. Через год он получил диплом продавца и занял свое рабочее место в магазине номер девять.

Сейчас смешно и неловко вспоминать свою тайну и свое стеснение, но он тогда действительно стеснялся. Давнее, нелепое утверждение, что продавец — профессия женская и, что еще хуже, не лучшая, имело еще для него силу. Белый халат, какая-то поварская шапочка, фартук, весы — вот и вся семнадцатилетняя романтика. Но раз уже он взялся за это дело — значит, надо делать его как следует.

Сейчас Сашу знают многие покупатели. Он для них не просто продавец, в обязанности которого входит только взвесить, сказать о цене, завернуть покупку. Он прежде всего советчик, хороший знакомый. У прилавка Сашиного отдела всегда много покупателей, но очередь терпелива и добродушна.

— Сашенька, ты бы посоветовал...

—А что, баранины не будет..?

—Как вы считаете, товарищ продавец?..

Саша успевает отвечать всем. Этой вот старушке он посоветовал бы взять свинину. Баранина будет только через час — если вы зайдете, он приготовит. А самому неопытному покупателю — молодому человеку с портфелем — выбирает мясо сам.

Все Сашины знакомые, равно, как и покупатели, давно уже перестали считать его профессию женской и далеко не лучшей. Продавец — это звучит так же гордо, как строитель, инженер, шофер, горняк. Продавец — это очень необходимая, очень нужная профессия. Тем более, если продавец опытный.

А у Саши опыт немалый. Ему позавидует любой ветеран торговли. Десять лет комсомолец Хабибулин работает в одном и том же магазине. Он заочно закончил техникум советской торговли, поступил на заочное отделение института.

Магазин, в котором Саша работает, один из лучших в районе. Его коллектив несколько раз выходил победителем в социалистическом соревновании среди торговых предприятий района, борется за звание коллектива коммунистического труда. Сашиному отделу это звание уже присвоено.

Молодому человеку, девушке, выбирающим профессию, тем, для кого сейчас самым главным стал вопрос кем быть, Саша может рассказать многое. И прежде всего: торговле нужны молодые, сильные, честные. Торговле тоже нужны романтики, ибо продавец—это звучит гордо.

А. КУПРИЯНОВА.

ПОСЛЕ НАШИХ ВЫСТУПЛЕНИЙ

„Альбом в нагрузку“

Так называлась заметка, опубликованная недавно в «Люберецкой правде». В ней говорилось о том, что в магазине «Детский мир» школьникам вместе с авторучкой навязывают в нагрузку альбом для коллекционирования марок.

Как сообщил редакции директор торга Н. Родионов, заметка обсуждалась на собрании коллектива магазина. Зав. секцией «Школьно-письменные товары» Н. Кузичкиной указано на неправильный подбор подарочных наборов.

ЛЮБЕРЕЦКАЯ ПРАВДА
5 октября 1967 г.

Убран большой участок

Александр Иванович давит на акселератор. Спидометр с отменным аппетитом проглатывает километры. Голубой автобус, поскрипывая старыми скатами, круто берет виражи —гигхсовцы спешат помочь собрать урожай картофеля на совхозных полях подшефной Томилинской птицефабрики в деревнях Константиново и Плетениха.

Фронт уборочных работ развернулся на просторном участке: предстоит собрать картофель с 25 гектаров земли. Бригадой ГИГХСа, посланной на уборочные работы, руководит коммунист М. А. Кузнецов и инженер И. Н. Девяшин. Сентябрьская уборочная страда в разгаре.

Тусклые лучи солнца с трудом пробиваются через белесую завесу. Свинцовые окатыши спелых картофелин, очищенных от земли, лежат поверх рыхлой почвы. Работается споро. Люди быстро сортируют клубни по корзинам: крупная идет в торговую сеть, средняя—на посев, мелкая—на корм птице.

Впереди всех В. Лунин и А. Близнеченко. За ними следуют Ю. Малахов, В. Крестова, О. Шевелева. Хорошие образцы труда показывают Т. Липатова, П. Гранов, Н. Кучина, А. Бурлакова.

Напряженная работа развернулась и на погрузке. Тяжелые корзины, наполненные доверху картошкой, погружаются в кузова автомашин. Бригада, посланная институтом на уборку урожая, обеспечила высокую производительность. Три машины не успевали отвозить убранную картошку. Азартно поработали гигхсовцы и на погрузке. Особенно отличились сотрудники В. Колесников, В. Новиков, В. Папков.

Рабочая смена окончена. Убран большой участок. Картофель, который не успели перевезти в овощехранилище, собрали в одно место. Корзины, поставленные одна на другую, пирамидой, стали походить на небольшой курган. Пора домой. М. А. Кузнецов дает команду: «По машинам!»

Г. БАЛАШОВ.
(ГИГХС).

Это только в нашей стране

С начальником СМУ Малаховского экспериментального завода т. Ильвовским мы разговаривали недолго. Он был очень занят и предложил мне одному сходить в санаторий «Раннее детство», где только что закончено сооружение комплекса новых строений.

— Там все сами увидите, — сказал Александр Борисович.

Сентябрь уже позолотил листья декоративного кустарника, растущего вдоль центральной аллеи санатория. Утренние заморозки чуть тронули лепестки цветов на клумбах, разбитых около миниатюрных домиков и беседок, где воспитатели специального лечебного заведения проводят занятия с детьми.

На деревянном корпусе, по ходу аллеи, привлекает внимание надпись под массивным стеклом. «Здесь работает коллектив коммунистического труда».

— Это почетное звание, — говорит председатель местного комитета молодой врач-логопед Валентина Марьямова, — нам присвоено четыре года назад. И мы его оправдываем.

Да, здесь всюду чувствуется порядок и дисциплина. Подтверждением тому — неукоснительное выполнение коллективного договора, а также социалистических обязательств. Благодаря организованности сотрудников, их любовному отношению к труду здесь добились высокой эффективности лечения детей, поступающих сюда с бронхиальной астмой и другими тяжелыми недугами.

В просветах сосен белеет фасад двухэтажного корпуса. Его полезная площадь — 1135 кв. метров. Он рассчитан на сто коек. Исполняющая обязанности главного врача Александра Сергееевна Чупрынина, проработавшая здесь 18 лет, с удовольствием рассказывает о назначении внутренних помещений здания. Тут и кабинет лечебной физкультуры, массажная, игровая комната, утепленные террасы, буфетная, спальная, санитарно-гигиенический узел, музыкальная комната.

— Вот какую заботу проявляют у нас в стране о детях,—с радостной улыбкой сказала Александра Сергеевна.

Кроме этого замечательного здания, здесь отличная механизированная прачечная и газовая котельная. СМУ Малаховского экспериментального завода, правда, закончило строительство этих пусковых объектов с некоторым опозданием по срокам, но они вступят в эксплуатацию в канун 50-летия Советской власти и, конечно, принесут радость лечащимся детям, их няням, медсестрам и врачам.

В добрых делах, которые творит коллектив санатория, немалая заслуга бессменного руководителя этого учреждения заслуженного врача РСФСР Анны Васильевны Ефимовой. Таково мнение медицинского персонала.

А. ЯРОШЕНКО.
(Наш внешт. корр.).

На Люберецком заводе виноградных вин и безалкогольных напитков к праздничным дням готовятся сувенирные наборы. Они будут в коробках, в красивой упаковке.

На этом снимке вы видите работницу ТАТЬЯНУ АРХИПОВУ за оформлением сувенирного набора.

Фото В. Гапонова.

Собирайте красную рябину

В этом году большой урожай рябины. Красная рябина растет по обочинам шоссе, вдоль полотна железных дорог, на приусадебных участках и в лесу.

Ее красные гроздья радуют глаз.

Заготконтора Люберецкого райпотребсоюза принимает рябину от всех граждан. В сборе могут принять участие школьники, пионеры, комсомольцы, домохозяйки.

Заготовленная рябина будет переработана на рябиновый сок.

Собирайте кисти рябины и сдавайте ее в свежем виде, без листьев на заготпункт по адресу: Люберцы. Хлебозаводской проезд, 5, заготконтора Люберецкого РПС.

Л. ГОРЯИНОВА,
товаровед заготконторы Люберецкого РПС.

Пункт назначения — Останкино

В отделе технического контроля завода «Монтажавтоматика» сейчас горячие дни. Идет проверка последних изделий по заказу Всесоюзного телевизионного центра в Останкине. Много творческой инициативы было проявлено коллективом завода при производстве уникальной продукции. На Всесоюзный телецентр люберчане поставляют центральные диспетчерские пункты управления телестудиями. В полном сборе отправлены установки операторные, 1470 пультов и щитов управления.

На строительстве тоннеля

О положении дел на строительстве тоннеля, связывающего городскую привокзальную площадь с железнодорожными платформами станции Люберцы-I, рассказала в «Люберецкой правде», 28 сентября с. г. делегат XXIII съезда КПСС штукатур А. Бурыкина. Ход строительства тоннеля идет с большим отставанием от сроков, предусмотренных планом и социалистическими обязательствами строителей Мостопоезда-163. Тов. Бурыкина обратилась с призывом к руководителям строительных организаций района об оказании помощи специалистами. В любом управлении найдутся рабочие, которые охотно согласятся так же, как А. Бурыкина и ее ученица, пойти поработать на строительстве тоннеля.

Но некоторые руководители, пообещав, не выполнили своего обещания, а другие не послали сюда такого количества людей, которое наметили. Начальник СМУ Малаховского экспериментального завода шахтного оборудования т. Ильвовский обязался направить двух рабочих, но фактически здесь работает только один. А вот нач. СМУ-6 треста Особстрой-2 т. Акуленко хотел дать возможность двум штукатурам поработать на отделке тоннеля, но ни одного не отпустил. Между прочим, поведение т. Акуленко представляется тем более странным, что он не внял совету, данному ему на этот счет самим управляющим трестом.

На долю Ухтомского специализированного управления, возглавляемого т. Свициным, выпала задача по прокладке труб под тоннелем. Но с выполнением этих работ т. Свицын не очень-то торопится. Директор Малаховского комбината строительных материалов т. Моргеев тоже имел благое намерение оказать помощь строителям тоннеля и направить сюда двух разнорабочих, но видимо, забыл об этом своем намерении.

Не только эти руководящие работники страдают странной забывчивостью. Нач. спецучастка МОСПО т. Клейменов и директор комбината треста «Мосгорбыткоммунстрой» т. Алексейцев также имеют своеобразное понятие об обязанностях руководителя. Если эти и некоторые другие товарищи проявят большее понимание интересов трудящихся Люберец, то дела на строительстве тоннеля в ближайшие пару дней пойдут лучше.

Тоннель должен быть введен в строй к юбилейным торжествам.

ИЗ ЗАЛА СУДА

Кто поднял руку на дружинника

В поселке Томилино в клубе «Дружба» состоялась выездная сессия Люберецкого городского народного суда.

Перед судом предстали проживающие в пос. Томилино Белов, Матвеев и Кулаков. Эти люди своим преступным поведением немало зла причинили жителям поселка.

В прошлом неоднократно судимый Георгий Белов, будучи пьяным, во время киносеанса в зрительном зале клуба «Дружба» стал скандалить, выражаться нецензурными словами. Вполне понятно, что он был немедленно выведен из зрительного зала. Однако хулиган сумел избить контролера Буланова.

Другой хулиган Борис Матвеев как-то забрел в коридор дома, в котором делать ему было абсолютно нечего. Без всякой причины начал скандалить с жильцами, не обошлось без нецензурщины и кулаков. А когда гражданин Трошин заступился за жильца Минашкина, то Матвеев ударил его.

На перекрестке улиц Гоголя и Гаршина сквернословил и беспричинно приставал к проходящим Валентин Кулаков. Начальник штаба добровольных народных дружин поселка т. Дьяков пристыдил Кулакова и потребовал, чтобы он прекратил хулиганить. Но Кулаков и не подумал последовать разумному совету. Разбушевавшийся хулиган стал ножом угрожать Дьякову, набросился на него, пытаясь ударить, и лишь богатый опыт помог дружиннику обезвредить опасного преступника.

На личности этого особо дерзкого хулигана, посягнувшего на жизнь народного дружинника, следует остановиться подробней. Проживая в Вологодской области, Кулаков решил во чтобы то ни стало поселиться в Томилине. Понятно, что в прописке ему было отказано. Тогда этот предприимчивый молодой человек решил добиваться своего окольными путями.

Приехав в Томилино якобы в гости к сестре, Кулаков познакомился с гражданкой Ж., представившись ей холостым, хотя в Вологодской области у него была жена и ребенок. После непродолжительного знакомства он вынужден был сказать Ж., что женат и так как он ее очень любит, то ему необходимо 160 рублей на развод с первой женой.

Деньги эти Кулаков получил сполна, съездил в Вологду, расторгнул брак с женой, но к Ж. не вернулся, а тут же познакомился с гражданкой С., скоропалительно зарегистрировался с ней. Жить с С. он и не думал. Ему нужно было лишь свидетельство о браке, гарантирующее право прописки.

Суд приговорил Белова и Кулакова к пяти годам лишения свободы каждого. Матвеев осужден к двум годам лишения свободы.

Государственное обвинение поддерживал прокурор Московской области государственный советник юстиции 3-го класса С. И. Гусев.

А. ОВОДКОВ,
народный судья.

НАШЕ СПРАВОЧНОЕ БЮРО

КОГДА НАЧИНАЕТСЯ ОТОПИТЕЛЬНЫЙ СЕЗОН?

В редакцию поступают письма, в которых читатели спрашивают, когда начинается отопительный сезон.

На вопрос отвечает главный инженер горжилуправления А. С. Коган.

Если наружная температура воздуха в среднем в течение трех суток ниже плюса десяти градусов все жилищные организации должны начать отопление.

ЛЮБЕРЕЦКАЯ ПРАВДА
5 октября 1967 г.
№ 156 (9506) 3 стр.

Приметы октября

Эти приметы особенно заметны в лесу. Он стоит нарядный, весь в золоте. На фоне темных елей и буроватых сосен золотятся клены, осины и березы. Среди них, как огоньки, горят ягоды рябины и калины.

Бабьим летом называют в народе эту пору. С каждым днем лес становится светлее, идет листопад. Рост грибов прекращается, но любители всегда могут надеяться на удачную встречу с опятами, растущими в эту пору большими колониями.

Исчезают насекомые, земноводные, идет массовый отлет и пролет птиц. Многие из них летят стаями. Журавли обычно летят клином, их гортанные крики слышны издалека. Гуси летят чаще растянутой дугой, их можно узнать по звонкому гоготу, утки — поперечным рядом, кулики, скворцы и дрозды—рассыпным строем. Лишь кукушка да хищники отлетают на юг в одиночку.

На смену отлетающим птицам перекочевывают с севера чечетки и свиристели. Из местных лесов к жилью человека приближаются сороки, снегири, синицы.

Звери готовятся к зиме. У лисиц, белок, зайцев, горностая идет линька. Барсуки чистят свои норы, готовясь с первыми заморозками залечь в долгую зимнюю спячку.

Охотники-спортсмены с нетерпением ждут осенне-зимней охоты, которая в нашей области открывается с 15 октября на зайцев (беляка и русака), а с 1 ноября—на белку, лисицу, енотовидную собаку, хоря, горностая, норку и рысь. На лесную куницу можно начать охотиться с 15 ноября, предварительно заключив договор с райзаготконторой на право ее добычи и сдачи.

С целью увеличения поголовья ценных видов зверей в области запрещена охота на бобра, барсука, ласку, выхухоль, а также охота в лесных зонах, воспроизводственных участках, заказниках, заповедниках.

Хочется пожелать нашим охотникам удачи в этом сезоне. Звонкие голоса их собак по зверю, ружейные выстрелы в лесах—это тоже приметы октября.

Ю. ПЕЧНИКОВ,
ст. госохотинспектор при Мособлисполкоме.

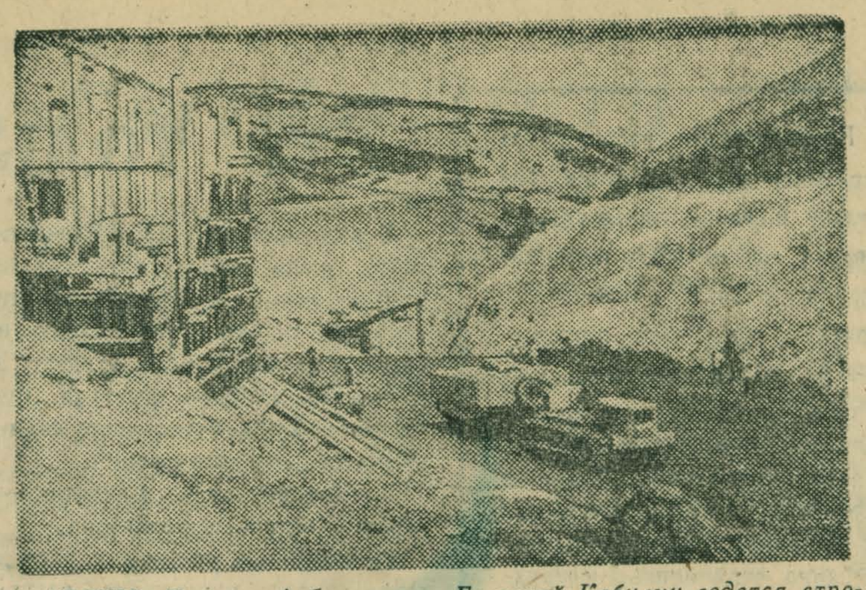

АЛЖИР. На реке Арба в горах Большой Кабилии ведется строительство земляной плотины, которая позволит оросить свыше 600 гектаров засушливых земель.

Это лишь одна из двадцати двух малых и средних плотин, которые будут возведены в Алжире по советским проектам.

Советские специалисты, которые трудятся на стройках вместе с алжирцами, оказывают техническое содействие в производстве работ и помогают готовить национальные кадры.

На снимке: общий вид стройки.

ХОККЕЙ

В БЛОКНОТ БОЛЕЛЬЩИКА

В нынешнем сезоне лучшим нашим хоккеистам предстоит на олимпиаде в Гренобле отстаивать титулы олимпийских и мировых чемпионов. Лучшей тренировкой для спортсменов является участие в турнире на первенство своей страны. Вот почему так насыщен встречами осенний календарь. Познакомьтесь с расписанием матчей чемпионата СССР.

5. «Крылья Советов»—СКА, «Торпедо»—«Сибирь». 6. «Динамо» (Москва)—«Химик». 7. «Локомотив»—«Спартак». 8. «Крылья Советов»—«Металлург». 9. ЦСКА—«Торпедо», «Химик»—«Сибирь».

11. «Спартак»—«Автомобилист». 12. ЦСКА—«Сибирь», «Химик»—«Металлург». 13. «Локомотив»—СКА. 14. «Динамо» (Москва)—«Торпедо». 15. «Спартак»—«Динамо» (Киев). 16. «Крылья Советов»—«Автомобилист», «Металлург»—ЦСКА. 17 «Металлург» — ЦСКА, «Сибирь»—«Локомотив». 18. «Сибирь»—«Локомотив». 19. «Спартак»—«Крылья Советов», «Химик»—«Динамо» (Киев). 20. «Динамо» (Москва)—«Автомобилист».

21. «Сибирь»—ЦСКА, «Металлург»—«Локомотив». 22. «Спартак»—СКА, «Химик»—«Крылья Советов», «Сибирь»—ЦСКА, «Металлург»—«Локомотив». 23. «Торпедо»—«Динамо» (Киев). 24. «Торпедо»—«Динамо» (Киев). 25. «Крылья Советов»—«Динамо» (Москва). 26. «Локомотив»—«Химик». 27. «Сибирь»—«Спартак», «Металлург»—«Автомобилист». 28. ЦСКА—«Торпедо», «Динамо» (Киев)—СКА, «Сибирь»—«Спартак», «Металлург»—«Автомобилист». 29. «Динамо» (Москва)—«Локомотив», «Динамо» (Киев)—СКА. 31. «Крылья Советов»—«Торпедо».

ТЕЛЕВИДЕНИЕ

СУББОТА, 7 ОКТЯБРЯ
ПЕРВАЯ ПРОГРАММА

10.00 Гимнастика для всех.
10.30 Концерт эстрадного молодежного ансамбля «Радуга» Магнитогорска.
11.10 «Революционный марш науки».
11.30 Для школьников. К 50-летию Советской власти. «Эстафета Октября».
12.00 «Музыкальные учебные заведения страны».
12.45 Для воинов Советской Армии и Флота. «Дорогой отцов — дорогой героев».
13.15 «К 50-летию Советской власти». «От Февраля к Октябрю».
15.30 Телевизионные новости.
15.45 «Героический путь борьбы и созидания». Тезисы ЦК КПСС.
16.00 «Факты—упрямая вещь».
16.30 Клуб кинопутешественников.
18.30 В эфире — «Молодость».
19.30 «На огонек».
20.30 Телевизионные новости.
21.00 «Юность республики».
21.30 «Простая история». Фильм.
23.00 Первенство Европы по баскетболу. Полуфинал.
В перерыве «ЭКСПО—67».

ВТОРАЯ ПРОГРАММА

18.00 Московские новости.
18.30 «Мастера искусств». А. Москвин»
20.00 «Спокойной ночи, малыши!»
20.10 «Страницы поэзии».
20.35 Программа Ленинградской студии телевидения.

ВОСКРЕСЕНЬЕ, 8 ОКТЯБРЯ
ПЕРВАЯ ПРОГРАММА

10.00 «Будильник».
10.30 К 50- летию Советской власти. «Новый трубопрокатный».
10.50 «Лукоморье». Альманах.
11.40 «Из коллекции графики».
12.10 Для школьников.
12.40 В эфире — «Молодость».
15.30 К Дню работников сельского хозяйства.
17.00 Международная товарищеская встреча по футболу. СССР—Болгария. В перерыве—Телевизионные новости.
18.45 «Летопись полувека». «Год 1945-й».
19.50 Телевизионные новости.
20.20 «Любимые певцы». Народная артистка СССР Г. Вишневская.
21.20 «Трактористы» Фильм.
22.45 «Новости дня». Киножурнал.
23.00 Первенство Европы по баскетболу. Финал.

Редактор А. Г. РЫЖКОВ.

В кинотеатрах и Дворцах культуры

В КИНОТЕАТРЕ «ПЛАНЕТА»

Сегодня и завтра в большом зале — двухсерийный фильм «ЖУРНАЛИСТ», в малом — «КЛЮЧ» и «ТРЕТИЙ КОРОЛЬ».

В ДОМЕ КУЛЬТУРЫ ЗАВОДА ИМ. УХТОМСКОГО

Сегодня в 19 ч. — народный университет, факультет науки и технического прогресса, тема: «СОВЕТСКАЯ НАУКА И ТЕХНИКА ЗА 50 ЛЕТ».

В КИНОТЕАТРЕ «ОРБИТА»

Сегодня и завтра — фильмы: «КОРОЛЕВСКАЯ РЕГАТА», «ПРИЗРАЧНОЕ СЧАСТЬЕ».

В МАЛАХОВСКОМ ЗИМНЕМ КИНОТЕАТРЕ

Сегодня и завтра — фильмы: «ЖЕНЯ, ЖЕНЕЧКА И «КАТЮША», «СНЕЖНАЯ КОРОЛЕВА».

В МАЛАХОВСКОМ ЛЕТНЕМ КИНОТЕАТРЕ

Сегодня — фильм «ЧЕЛОВЕК, КОТОРОГО Я ЛЮБЛЮ», завтра — «СВЕТ ЗА ШТОРАМИ».

До 25 ноября с. г. будет проходить подписка на газеты и журналы на 1968 год.

На зарубежные журналы социалистических стран—до 1 ноября с. г.

Подписку можно оформить по месту работы у общественных распространителей печати, по месту жительства, у почтальонов и в отделениях связи.

СПЕШИТЕ ОФОРМИТЬ ПОДПИСКУ НА 1968 ГОД! Не откладывайте на последние числа.

ДОРОЖНО-ЭКСПЛУАТАЦИОННОМУ УЧАСТКУ № 41 УПРАВЛЕНИЯ СПЕЦДОРОГ

требуются на постоянную работу в г. Люберцах, пос. Октябрьском и Бронницах: старший бухгалтер, автогрейдеристы, экскаваторщики, автоэлектрики, имеющие опыт в работе с производственным электрооборудованием и моторами.

Ходит служебный автобус.

Обращаться: пос. Октябрьский, ул. Дорожная, 1, тел. АЖ 3-18-98 и Ж-1-90-10, доб. 28-28. 2—3

ДЗЕРЖИНСКОЙ АВТОТРАНСПОРТНОЙ КОНТОРЕ

срочно требуются: шоферы на автомашины МАЗ-205, автослесари всех разрядов ученики автослесарей, газоэлектросварщики, вулканизаторщик, ученик вулканизаторщика, слесарь-инструментальщик, плотник, уборщицы производственных помещений, электромонтер по автокранам.

Одиноким предоставляется благоустроенное общежитие.

Семейные, нуждающиеся в жилой площади, будут обеспечены ею по истечении двух лет.

Обращаться: пос. Дзержинского, ТЭЦ-22, Дзержинская АТК, отдел кадров. 2—3

ЦЕНТРАЛЬНЫЙ УЧЕБНЫЙ КОМБИНАТ

производит прием на курсы подготовки шоферов III класса на дневное и вечернее отделения. Срок обучения на дневных курсах — 4 месяца. Стоимость 108 рублей. На вечерних — 6 месяцев. Стоимость 59 руб. Нуждающимся предоставляется общежитие.

В комбинате имеются заочные курсы по повышению квалификации шоферов на 2 и 1 классы.

Адрес: п. Красково, ул. Карла Маркса, 121.

Желающие обучаться за счет автобазы могут обращаться в автобазу строительно-монтажного треста Центратрансстрой по адресу: д. Машково, автобаза.

После окончания курсов предоставляется работа в автобазе.

Средний заработок шофера 140—169 руб. Оплата труда сдельная

Работающие имеют льготы: бесплатный проезд по жел. дороге от места жительства до места работы, бесплатный разовый билет по жел. дороге в любую точку СССР; обеспечиваются на льготных условиях топливом. 2—3

КРАСКОВСКОМУ СТРОИТЕЛЬНО-МОНТАЖНОМУ УПРАВЛЕНИЮ № 1

требуются: начальники строительных участков с предоставлением жилой площади, начальник группы ПОР.

Обращаться: Красково, ул. Карла Маркса, 117, СМУ-1. 2—3

ЛЮБЕРЕЦКОМУ ЗАВОДУ КРУПНЫХ ЖЕЛЕЗОБЕТОННЫХ ПАНЕЛЕЙ

требуются: главный бухгалтер, бетонщики, слесари по ремонту оборудования, разнорабочие.

Обращаться: пос. Котельники, проезд автобусами 5, 28, 22, 21 до коврового комбината. 2—3

Плодоовощной конторе Люберецкого райпищеторга требуются: бухгалтеры, кладовщики и рабочие на постоянную и временную работу.

Обращаться: Люберцы, Хлебозаводской пр., 3, тел. АЖ-3-18-40. 1—5

Строительному управлению ТЭЦ-22 требуется машинистка. Одинокой предоставляется общежитие.

Обращаться: в отдел кадров ежедневно, кроме субботы и воскресенья. 1—4

КОСИНСКОЙ ТРИКОТАЖНОЙ ФАБРИКЕ

требуются: бухгалтер, электромонтеры, грузчики, подсобные рабочие (женщины) для работы в дневную смену.

Обращаться: пос. Косино, Б-Косинская, 27, тел. 3-20-60. 3—3

ЛЮБЕРЕЦКИЙ ТРЕСТ

столовых организует в субботу, 7 октября в 12 часов в ресторане «Чайка»

ВЫСТАВКУ-ПРОДАЖУ

с широким ассортиментом полуфабрикатов, выпеченных и кулинарных изделий, с показом сервировки праздничного стола.

Консультации дают лучшие кулинары треста.

Посетите нашу выставку!

ТРЕСТ СТОЛОВЫХ.

ПРОФЕССИОНАЛЬНО-ТЕХНИЧЕСКОЕ УЧИЛИЩЕ № 48 г. МОСКВЫ

объявляет дополнительный набор учащихся по специальностям: столяры, электрогазосварщики, парикмахеры широкого профиля, каменщики.

На специальности столяров-плотников принимаются юноши с образованием 5 классов и выше. На специальность каменщика принимаются юноши от 16 лет с предоставлением московской прописки. По специальности электрогазосварщик принимаются юноши в возрасте 16 лет.

Принятые обеспечиваются бесплатным питанием и обмундированием.

Учащиеся по специальности парикмахера получают стипендию в размере 18 руб. в месяц.

Прием заявлений ежедневно с 8 до 16 часов.

Адрес: Москва, 2-я Фрезерная ул., 8, проезд автобусами 46, 58, 59, электропоездом с Курского вокзала до станции Карачарово, с Казанского — до станции Фрезер, тел. Ж-4-01-48 и Ж-4-13-21. 2—6

ЛЮБЕРЕЦКОЙ ГАЗОРАЗДАТОЧНОЙ СТАНЦИИ ЖИДКОГО ГАЗА

требуются на работу: начальник службы реализации (инженер-экономист) с окладом 130 руб. и премиальной оплатой, инженер-экономист, механик по автотранспорту, шоферы и слесари по развозу жидкого газа, истопники для работы в газовой котельной (можно по совместительству), электросварщик, слесарь-сантехник, слесарь по ремонту газового оборудования, слесарь по ремонту автотранспорта, кладовщики отпуска газа, шофер на легковую автомашину «Москвич».

Обращаться: пос. Дзержинского, проезд автобусами № 21 и № 22 до остановки «Бараки», тел. АЖ 2-99-87, люберецкий 3-14-57. 2—3

ЛЮБЕРЕЦКОЕ ГОРОДСКОЕ ПРОФЕССИОНАЛЬНО-ТЕХНИЧЕСКОЕ УЧИЛИЩЕ № 10

обьявляет дополнительный набор учащихся на 1967—68 учебный год по специальности: слесари по ремонту промышленного оборудования.

Принимаются юноши от 15 лет, местные и из других областей.

Прием заявлений с 9 час. до 15 час. ежедневно, кроме воскресенья.

Обращаться: г. Люберцы, Октябрьский пр., 136. 1—3

ЗАВОДУ ИМЕНИ УХТОМСКОГО

ТРЕБУЮТСЯ: токари, слесари механо-сборочных работ, слесари по ремонту оборудования, формовщики, стерженщицы, подсобные рабочие, сверловщики, фрезеровщики, газоэлектросварщики, строгальщики, крановщики и ученики крановщиков, электромонтеры, кладовщики, штукатуры, маляры.

Обращаться: ст. Люберцы, отдел кадров завода. (д).

Адрес редакции: г. Люберцы, Октябрьский пр., 150.

Телефоны: редактора — 3-27-31, зам. редактора, ответ. секретаря — 3-14-72, промышленно-транспортного отдела — 3-27-35, отделов сельского хозяйства, писем, общественной приемной, бухгалтерии — 3-27-07. Из Москвы—АЖ и далее нужный номер.

Л19653 Люберецкая типография. Тираж 14.250 Зак. 3311