Внимание!

10 сентября в День района и города можно оформить подписку на центральные, областные и местные газеты по льготной цене.
Стоимость подписки на «Люберецкую газету» на полгода – 130 рублей.
Ждем вас на площадке у киноцентра «Октябрь» с 10-00

Сегодня в номере:

ПРОГРАММА ПРАЗДНИКА 2

ГОСТИНАЯ «ЛГ»
Анна Семенович: От спорта – к сцене 6

www.lubgazeta.ru

Люберецкая ГАЗЕТА

Издается с 1995 года

Местные новости – из первых рук!

№ 33 (1354), пятница 9 сентября 2011 г.

Люберцы
Томилино
Красково
Малаховка
Октябрьский
Котельники
Дзержинский
Лыткарино
Жулебино
Некрасовка
Кожухово

ДОРОГИЕ СООТЕЧЕСТВЕННИКИ!

Поздравляем вас с Днём города Люберцы и Люберецкого района.
Сегодня весь Люберецкий край, все города и поселки, которые входят в состав района, и которые раньше были его частью, отмечают свой День рождения.
Своей родословной, знатностью наш район мог бы поспорить со многими городами и поселками, ведь Люберцы известны еще с 1623-2624 годов. Да и славы нам не занимать - за 388 лет какие только известные личности у нас не побывали, оставив след в воспоминаниях предков.
Но и сегодня нам есть чем гордиться.
Главное богатство нашего района – это люди. Энергичные, образованные, талантливые. Наши спортсмены побеждают на мировых соревнованиях, наши школьники становятся призерами Всероссийских и международных олимпиад, наши творческие коллективы пользуются большим успехом не только в России, но и за рубежом.
Мы встречаем этот праздник на подъёме, у нас появляются новые и ремонтируются старые дороги, возводятся новые школы и новое жильё, растет уровень нашего здравоохранения, начинает исправляться экологическая ситуация. И это – наша с вами общая заслуга.
С праздником! Мира, счастья, благополучия!

В. П. Ружицкий
Глава Люберецкого района
и города Люберцы
С. Н. Антонов
Председатель Совета
депутатов города Люберцы

Перевозка пассажиров в день празднования Дня Люберецкого района и города Люберцы 10.09.11 будет осуществляться по всем действующим маршрутам до **24-00**. Основная часть автобусов – на улице Смирновской (в сторону области), вблизи парка культуры и отдыха г. Люберцы включительно до стадиона «Торпедо» и ул. Волковский проезд. Информация о конечных пунктах следования будет размещена на правой стороне салонов автобусов. Перевозка будет осуществляться на платной основе.

Реклама

ЛОМ ЦВЕТНЫХ МЕТАЛЛОВ
покупаем от 1 кг ДОРОГО!
Демонтаж. Самовывоз. Л.№0000463.
т. 8-985-160-5668
8-916-489-9975
реклама

Тема номера

388 ЛЮБЕРЕЦКИХ ЛЕТ

Продолжение на стр. 7-10

ЛЮБЕРЕЦКИЙ РАЙОН СЕГОДНЯ:

Площадь района – 132 кв.м
Население – около 270 человек
На территории Люберецкого района –
Образовательных учреждений – 102
Учреждений здравоохранения – 5
Учреждений культуры и спорта – 42
Промышленных предприятий – 45
Предприятий жилищно-коммунального комплекса – 19
Объектов торговли и бытового обслуживания 1742
В Люберецком районе функционируют более 30 общественных и общественно-политических объединений, политических партий и движений.

ПРОГРАММА

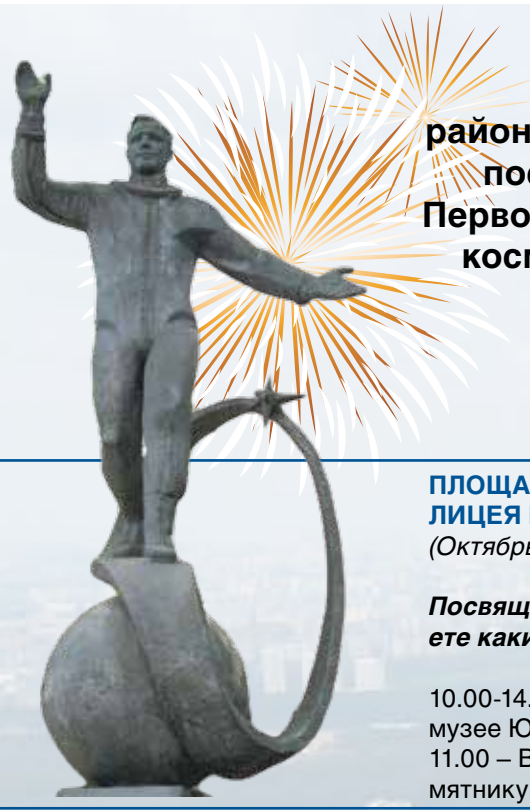

День Люберецкого района и города Люберцы, посвященный 50-летию Первого полета человека в космос «Звездный путь»

Дата проведения:
10 сентября 2011 года

ПЛОЩАДЬ ПЕРЕД ЗДАНИЕМ ЛИЦЕЯ № 10 ИМ. Ю. ГАГАРИНА.
(Октябрьский проспект д.136)

Посвящение Человеку Земли «Знаете каким он парнем был…»

10.00-14.00 - организация экскурсий в музее Ю.Гагарина для жителей района.
11.00 – Возложение цветов к памятнику Ю.Гагарина.

ПЛОЩАДЬ ПЕРЕД ЗДАНИЕМ АДМИНИСТРАЦИИ
(Октябрьский проспект д.200)

Трудовой рапорт молодых мастеров «Мы выбираем звездные маршруты»

11.00 – Работа Города мастеров: визитные карточки образовательных учреждений Люберецкого района, кулинарный поединок.

ЦЕНТРАЛЬНАЯ ПЛОЩАДКА
(ул. Смирновская д.4 у СК «Триумф»)

Концертная программа «Звездопад»

12.00 – Торжественное открытие праздника. Поздравление Главы Люберецкого муниципального района и города Люберцы В.П. Ружицкого.
12.30 – Праздничный концерт. Лучшие творческие коллективы Люберецкого района и Московской области.
16.00 - у нас в гостях газета «Московский комсомолец»,
18.00 - концерт популярных артистов Российской эстрады,
20.00 – дискотека,
21.00 – праздничный салют.

ПАРК КУЛЬТУРЫ И ОТДЫХА

Увлекательные путешествия «Наш микрокосмос»

Аллеи парка

12.00 – 20.00 - Праздничные гуляния:
- работа аттракционов,
- выступление духового оркестра,
- выставка - продажа Люберецких товаропроизводителей,
- работа летних кафе и ресторанов,
- катание на лошадях.

12.00 – 14.00 - соревнования на туристической полосе препятствий,
12.00 – 14.00 - турнир по шахматам, сеанс одновременной игры,
12.00 – 15.00 - конкурс «Рисунок на асфальте».

Танцевальная веранда

12.00 – Молодежная развлекательная программа «Молодые молодым»:
- концерт, выступление лучших творческих молодежных коллективов Люберецкого района и Московской области,
- конкурсно – развлекательная программа,
- танцевальная шоу-программа.

ЗАПАСНОЕ ПОЛЕ СТАДИОНА «ТОРПЕДО»

Праздник урожая «Плоды Земли»

12.00 - Выставка садоводов и огородников, Вернисаж.
12.30 – Концерт фольклорных коллективов.

ПЛОЩАДЬ ПЕРЕД КИНОТЕАТРОМ «ОКТЯБРЬ»
(Октябрьский проспект д.198)

Ландшафтная выставка – продажа «И на Марсе будут яблони цвести»

12.00 - Торговля посадочным материалом, Выставка топиарных фигур (скульптур из цветов)
Медиагородок. Льготная подписка на газеты. Внимание! «Люберецкая газета» 6 месяцев – 130 руб.

КРАЕВЕДЧЕСКИЙ МУЗЕЙ
(ул. Звуковая д.3)

Экспозиции «Звезды далекой свет»

11.00 – 17.00 - Выставка картин художников Люберецкого района, Тематические экскурсии,
13-30 - Концерт бардовской песни и классической музыки.

ПЛОЩАДЬ ПЕРЕД ЛЮБЕРЕЦКИМ ДВОРЦОМ КУЛЬТУРЫ
(Октябрьский проспект д.199)

Детский праздник «Играют в Гагарина дети»

12.30 –представление для детей: концерт, выступление лучших детских творческих коллективов Люберецкого района, выступление театральных кукольных коллективов, выставка творческих работ юных мастеров, мастер – класс, аквагрим.

Любителям классической музыки «Виват оперетта»

16.00 – выступление народного театра оперетты Люберецкого районного дворца культуры под руководством Александра Чайки и артистов Московских театров

СТАДИОН «ТОРПЕДО»
(Октябрьский проспект д.202)

Спортивный праздник «Вперед, за звездой»

10.00 – финал Кубка Люберецкого района по футболу среди мужских команд.
13.00 – открытие спортивного праздника. Легкоатлетическая эстафета.
14.00 – показательные выступления объединения «Авиамоделирование».

ЦЕНТРАЛЬНАЯ БИБЛИОТЕКА ИМ. С. ЕСЕНИНА
(ул.Волковская д.5а)

Творческая встреча «Звездная дорожка сверкает серебром»
15.00 - литературно-музыкальная программа «Серебряные колокольчики Серебряного века».

ПРАЗДНИКА

АЛЛЕЯ МИРА
(ул. Мира, Октябрьский проспект)

Праздник улицы « На улице Мира в сто солнц небосвод»
10.00 – Торжественное открытие аллеи Мира.
10.20 – Концертная программа.

КОНЦЕРТНАЯ ПЛОЩАДКА

Музыкально-развлекательная программа «Звездочка моя ясная»

12.00 - Праздничный концерт.
20.00 – Дискотека.

СПОРТИВНЫЙ КОМПЛЕКС «ПОДМОСКОВЬЕ»
(ул.Электрификации д.3а)

10.00 – Турнир
по теннису в парном разряде.

СТАДИОН «ИСКРА»
(ул.8 марта)

10.00 – Турнир по футболу среди детских команд.

«НАТАШИНСКИЕ ПРУДЫ»

Культурно - развлекательная программа « Наша маленькая планета»

Аллеи парка
12.00 –20.00 - Праздничные гуляния: спортивные соревнования «Возраст спорту не помеха», веселые конкурсы для всей семьи, работа аттракционов, праздничная торговля, работа летних кафе и ресторанов.

КИНОТЕАТР «СВЕТОФОР»
(ул. Побратимов д.7)

10.00 - Показ мультипликационного фильма для детей социально незащищенной категории.

Схема праздничных площадок в День района и города 10 сентября

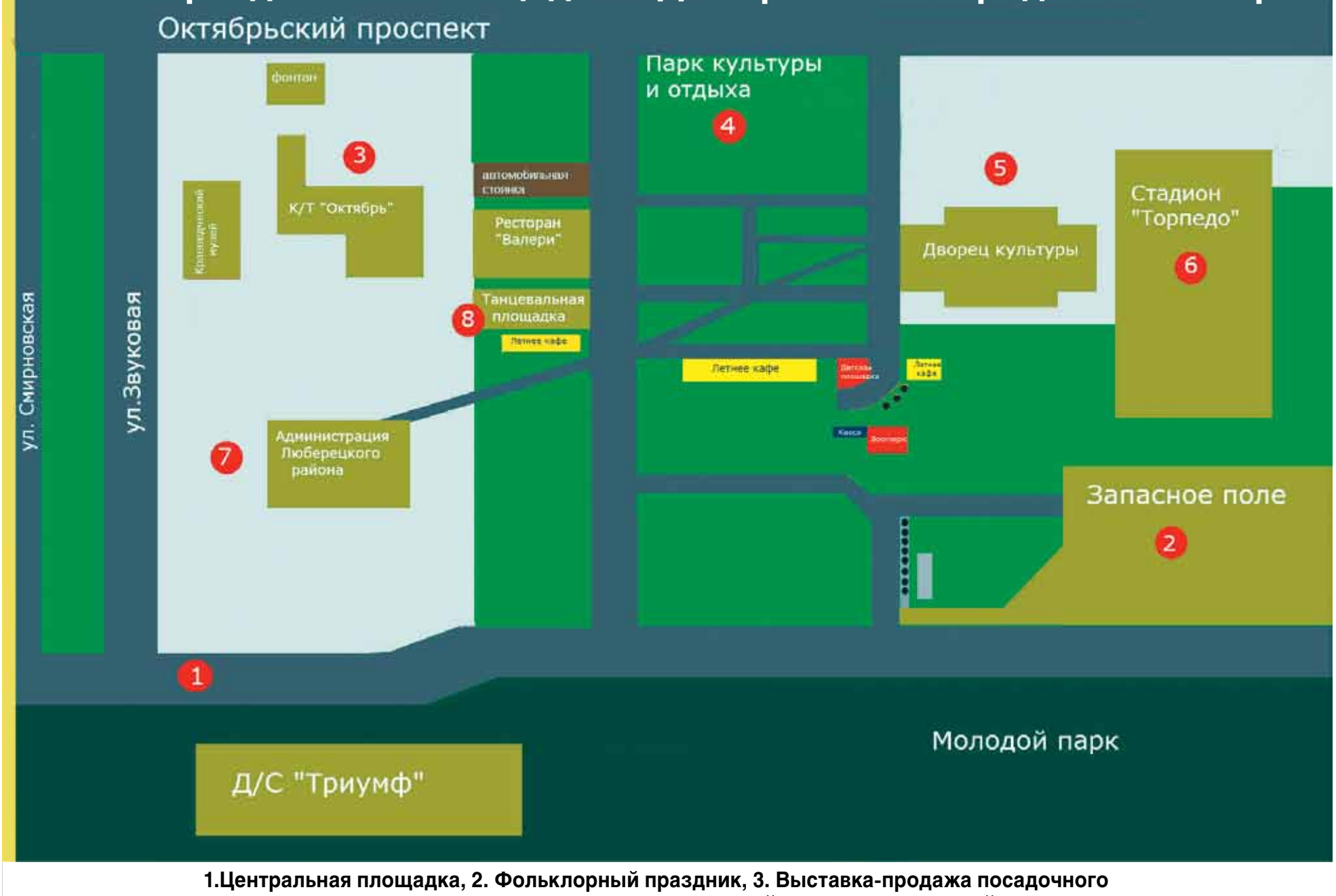

1.Центральная площадка, 2. Фольклорный праздник, 3. Выставка-продажа посадочного материала, 4.Территория спортивных игр, развлечений, выставок, угощений, 5.Детская площадка, 6.Спортивный праздник, 7.Город мастеров, 8.Молодежная площадка.

Политическая трибуна

ИТОГИ СЕНТЯБРЬСКОГО ПРАЙМЕРИЗ В МОСОБЛДУМУ

2 сентября в Люберецком избирательном округе прошел очередной праймериз - народное предварительное голосование по определению кандидатур для последующего их выдвижения в составе списков кандидатов в депутаты Московской областной Думы на выборах 4 декабря.

Сентябрьский праймериз прошел по двум уровням: народ голосовал по общеобластному Единому списку и по списку Люберецкой группы кандидатов.

Первый список возглавил губернатор Московской области Борис Громов, набравший 367 голосов, за ним с отрывом в 55 голосов идет Игорь Брынцалов и Лариса Лазутина, набравшая 308 голосов.

Что касается люберчан, то в их списке первым значится Вячеслав Губин, набравший 302 голоса. Предпочтения народа были отданы также Льву Лещенко (297 голосов), Михаилу Воронцову (291 голос), Сергею Долгову (281) и Павлу Красноруцкому (278 голосов).

НАРОДНЫЙ ФРОНТ ШАГАЕТ ПО ЛЮБЕРЕЦКОМУ РАЙОНУ

6 сентября в Доме ветеранов прошло первое заседание Народного клуба Народного фронта, где обсуждались проблемы ЖКХ и пути их решения. В следующем номере «Люберецкой газеты» читайте подробный репортаж об этом событии.

АДМИНИСТРАЦИЯ ГОРОДСКОГО ПОСЕЛЕНИЯ ЛЮБЕРЦЫ ЛЮБЕРЕЦКОГО МУНИЦИПАЛЬНОГО РАЙОНА МОСКОВСКОЙ ОБЛАСТИ

ПОСТАНОВЛЕНИЕ
от 05.09.2011 № 1322-ПА
О проведении публичных слушаний по вопросу изменения вида разрешенного использования земельного участка с кадастровым номером 50:22:001 02 13:0018 (местоположение: Московская область, г. Люберцы, ул. Московская, около дома 1)

В соответствии с Градостроительным кодексом Российской Федерации, Федеральным законом от 29.12.2004 № 191-ФЗ «О введении в действие Градостроительного кодекса Российской Федерации», Федеральным законом от 06.10.2003 № 131-ФЗ «Об общих принципах организации местного самоуправления в Российской Федерации», Уставом города Люберцы, Положением «О публичных слушаниях в городском поселении Люберцы Люберецкого муниципального района Московской области», утвержденным решением Совета депутатов города Люберцы от 20.12.2005 № 12/2, Соглашением о порядке взаимодействия администрации Люберецкого муниципального района и администрации городского поселения Люберцы Люберецкого муниципального района Московской области в вопросах предоставления на территории поселения земельных участков для целей строительства, отнесения земельных участков к определенной категории и изменения видов разрешенного использования земельных участков от 09.04.2010 № 8С (в редакции постановления администрации города Люберцы от 02.06.2011 № 2), постановлением администрации Люберецкого муниципального района от 27.07.2011 № 1649-ПА «О предоставлении муниципальному учреждению «Объединенный комбинат благоустройства «Люберцы» муниципального образования городское поселение Люберцы Люберецкого муниципального района Московской области в безвозмездное срочное пользование земельного участка с местоположением: Московская область, г. Люберцы, ул. Московская, около дома 1», рассмотрев обращение МУ ОКБ «Люберцы» от 10.08.2011 № 3453/1.1.-13,

ПОСТАНОВЛЯЮ:

1. Назначить публичные слушания по вопросу изменения вида разрешенного использования земельного участка площадью 2500 кв.м, с кадастровым номером 50:22:001 02 13:0018, местоположением: Московская область, г. Люберцы, ул. Московская, около дома 1, отнесенного к категории «земли населенных пунктов» с установленного вида разрешенного использования на вид разрешенного использования «под размещение объектов физической культуры и спорта».

2. Провести публичные слушания, указанные в п. 1 настоящего постановления, 27.09.2011 в 11 ч. 00 мин. в здании муниципального учреждения «Люберецкий краеведческий музей» по адресу: г. Люберцы, ул. Звуковая, д. 3, выставочный зал.

3. Назначить председательствующим на публичных слушаниях начальника управления градостроительства и архитектуры Тамарова А.С.

Председательствующему на публичных слушаниях обеспечить:

4.1. Подготовку и проведение публичных слушаний;

4.2. Оформление результатов публичных слушаний;

4.3. Обобщение поступивших письменных обращений.

5. Установить, что письменные обращения жителей города Люберцы, а также уведомления от лиц, желающих принять участие в публичных слушаниях, принимаются в срок до 22.09.2011 по адресу: 140000, г. Люберцы, Октябрьский проспект, д. 190, каб. 125.

6. Управлению градостроительства и архитектуры (Тамаров А.С.) вынести данный вопрос на комиссию по подготовке правил землепользования и застройки города Люберцы в срок до 20.09.2011.

7. Признать утратившим силу постановление администрации города Люберцы от 15.08.2011 № 1262-ПА «О проведении публичных слушаний по вопросу об изменении вида разрешенного использования земельного участка с кадастровым номером 50:22:001 02 13:0018 (местоположение: Московская область, г. Люберцы, ул. Московская, около дома 1)».

8. Управлению по организации работы аппарата администрации (Акаевич В.Г.) опубликовать настоящее постановление в средствах массовой информации и разместить на официальном сайте администрации города Люберцы в сети «Интернет».

9. Контроль за исполнением настоящего постановления возложить на заместителя Главы администрации Коханого И.В.

Глава города В.П. Ружицкий

АДМИНИСТРАЦИЯ ГОРОДСКОГО ПОСЕЛЕНИЯ ЛЮБЕРЦЫ ЛЮБЕРЕЦКОГО МУНИЦИПАЛЬНОГО РАЙОНА МОСКОВСКОЙ ОБЛАСТИ

ПОСТАНОВЛЕНИЕ
от 02.09.2011 № 1320-ПА
Об отмене проведения продажи муниципального имущества посредством публичного предложения

В соответствии с Гражданским кодексом Российской Федерации, Федеральным законом от 06.10.2003 № 131-ФЗ «Об общих принципах организации местного самоуправления в Российской Федерации», Уставом города Люберцы

ПОСТАНОВЛЯЮ:

1. Отменить 09.09.2011 г. проведение продажи посредством публичного предложения здания нежилого назначения (Киноцентр «Октябрь» с воздухозаборной шахтой), 3 - этажное, (подземных этажей – 1), общая площадь 3201,20 кв.м., литера А, расположенного по адресу: Московская область, г. Люберцы, Октябрьский проспект, д. 198, с оборудованием (кинопроекционное оборудование (большой зал) – 1 комплект; кинопроекционное оборудование (малый зал) – 1 комплект; экран (большой зал) – 1 комплект; экран (малый зал) – 1 комплект; кресла большого зала – (588 шт.); кресла малого зала - (211 шт.); звуковое оборудование (большой зал) – 1 комплект; звуковое оборудование (малый зал) – 1 комплект).

2. Управлению по организации работы аппарата администрации (Акаевич В.Г.) опубликовать настоящее постановление в средствах массовой информации и разместить на официальном сайте администрации города Люберцы в сети «Интернет».

3. Контроль за исполнением настоящего постановления возложить на первого заместителя Главы администрации Алёшина А.Н.

Глава города В.П. Ружицкий

Официально

АДМИНИСТРАЦИЯ ГОРОДСКОГО ПОСЕЛЕНИЯ ЛЮБЕРЦЫ ЛЮБЕРЕЦКОГО МУНИЦИПАЛЬНОГО РАЙОНА МОСКОВСКОЙ ОБЛАСТИ

ПОСТАНОВЛЕНИЕ
от 12.07.2011 № 1061-ПА

О внесении изменений в постановление администрации города Люберцы от 28.01.2011 № 73-ПА «Об утверждении проекта планировки территории 2-ой очереди комплексной застройки территории иловых площадок Люберецкой станции аэрации»

В соответствии с Градостроительным кодексом Российской Федерации, Федеральным законом от 06.10.2003 № 131-ФЗ «Об общих принципах организации местного самоуправления в Российской Федерации», Уставом города Люберцы

ПОСТАНОВЛЯЮ:

1. Постановление администрации города Люберцы от 28.01.2011 № 73-ПА «Об утверждении проекта планировки территории 2-ой очереди комплексной застройки территории иловых площадок Люберецкой станции аэрации» дополнить пунктом 1.1 следующего содержания:
«Утвердить для проекта планировки территории комплексной застройки территории иловых площадок Люберецкой станции аэрации следующие основные показатели:
квартал 1:
- общая площадь квартир - 190,11 тыс.м^2;
- детский сад на 220 мест ;
- школа на 550 .мест,
квартал 2:
- общая площадь квартир - 101,05 тыс.м^2;
- детский сад на 220 мест,
квартал 3:
- общая площадь квартир - 205,09 тыс.м^2;
- детский сад на 220 мест ;
- школа на 825 мест ;
- школа на 825 мест,
квартал 4:
- общая площадь квартир - 104,7 тыс.м^2;
- детский сад на 125 мест;
- школа на 550 мест.
квартал 5:
- общая площадь квартир - 99,4 тыс.м^2;
- детский сад на 220 мест.
квартал 6:
- общая площадь квартир - 82,2 тыс.м^2;
- детский сад на 125 мест ;
- школа на 550 мест;
- детская поликлиника на 200 пос/см.;
- взрослая поликлиника на 300 пос/см.
квартал 7:
- общая площадь квартир - 156,93 тыс.м^2;
- детский сад на 125 мест;
- школа на 825 мест,
квартал 8:
- общая площадь квартир - 76,5 тыс.м^2.
квартал 8а:
- общая площадь квартир - 78,42 тыс.м^2;
- детский сад на 220 мест.
квартал 9а:
- общая площадь квартир - 52,1 тыс.м^2.
квартал 10:
- общая площадь квартир - 105,2 тыс.м^2;
- детский сад на 220 мест;
- школа на 550 мест,
квартал 11:
- общая площадь квартир - 269,1 тыс.м^2;
- детский сад на 220 мест;
- детский сад на 220 мест;
- школа на 825 мест;
- школа на 825 мест.
квартал 12а:
- общая площадь квартир - 79,7 тыс.м^2;
- детский сад на 125 мест ;
- школа на 550 мест,
квартал 13:
- общая площадь квартир - 173,4 тыс.м^2;
- детский сад на 220 мест ;
- школа на 825 мест;
- больница - 470 коек;
- поликлиника для взрослых - 450 пос/смену;
-специализированные поликлиники для взрослых - 500 пос/смену;
- поликлиника для детей - 100 пос/смену;
- подстанция скорой помощи - 6 машин,
квартал 14:
- общая площадь квартир - 75,7 тыс.м^2;
- детский сад на 125 мест;
- школа на 550 мест.
квартал 9б:
- общая площадь квартир - 11,2 тыс.м^2.
квартал 12б:
- общая площадь квартир - 34,5 тыс.м^2;
квартал 12в:
- общая площадь квартир - 55,3 тыс.м^2;
- детская поликлиника на 200 посещений/см.;
- взрослая поликлиника на 300 посещений/см,
квартал 12г:
- общая площадь квартир - 60,6 тыс.м^2;
- детский сад на 125 мест ;
- школа на 825 мест,
квартал 13б:
- общая площадь квартир - 26,2 тыс.м^2,
квартал 15а:
- общая площадь квартир - 162,2 тыс.м^2;
- детский сад на 125 мест ;
- детский сад на 125 мест;
- школа на 825 мест,
квартал 15б:
- общая площадь квартир - 85,7 тыс.м^2;
- детский сад на 125 мест,
квартал 16:
- общая площадь квартир - 269,1 тыс.м^2;
- детский сад на 125 мест;
- детский сад на 125 мест;
- школа на 825 мест;
- школа на 550 мест,
квартал 17а:
- общая площадь квартир - 164,8 тыс.м^2;
- детский сад на 125 мест;
- детский сад на 125 мест;
- школа на 1000 мест,
квартал 17б:
- общая площадь квартир - 169,5 тыс.м^2;
- детский сад на 220 мест.
квартал 18а:
- общая площадь квартир - 415,3 тыс.м^2;
- детский сад на 125 мест;
- детский сад на 125 мест;
- детский сад на 125 мест;
- детский сад на 125 мест;
- школа на 825 мест;
- школа на 825 мест».

2. Управлению по организации работы аппарата администрации (Акаевич В.Г.) опубликовать настоящее постановление в средствах массовой информации и разместить на официальном сайте администрации города Люберцы в сети «Интернет».

3. Контроль за исполнением настоящего постановления возложить на заместителя Главы администрации Коханого И.В.

Глава города В.П. Ружицкий

СОВЕТ ДЕПУТАТОВ ГОРОДСКОГО ПОСЕЛЕНИЯ ЛЮБЕРЦЫ ЛЮБЕРЕЦКОГО МУНИЦИПАЛЬНОГО РАЙОНА МОСКОВСКОЙ ОБЛАСТИ

И З В Е Щ Е Н И Е
от 01.09.2011 №146-СД

В соответствии с Конституцией РФ, законодательством Российской Федерации и Московской области, нормативными правовыми актами органов местного самоуправления города Люберцы на основании ст. 40,п.10,п.п.1 Федерального закона от 06.10.2003 N 131-ФЗ (ред. от 25.07.2011) «Об общих принципах организации местного самоуправления в Российской Федерации», ст. 29,п.10,п.п.1 «Устав городского поселения Люберцы Люберецкого муниципального района Московской области» (принят решением Совета депутатов городского поселения Люберцы Люберецкого муниципального района МО от 21.02.2006 N 18/6) (ред. от 02.12.2010) (Зарегистрировано в ГУ Минюста РФ по Центральному федеральному округу 06.03.2006 N RU505131022006001)) **полномочия** депутата Совета депутатов города Люберцы по одномандатному избирательному округу №4 Колядина Виктора Николаевича **досрочно прекращены.**

Заместитель Председателя
Совета депутатов города Люберцы С.Н.Черкашин

АДМИНИСТРАЦИЯ ГОРОДСКОГО ПОСЕЛЕНИЯ ЛЮБЕРЦЫ ЛЮБЕРЕЦКОГО МУНИЦИПАЛЬНОГО РАЙОНА МОСКОВСКОЙ ОБЛАСТИ

ПОСТАНОВЛЕНИЕ
от 19.05.2011 № 1171-ПА
О награждении знаками отличия города Люберцы

В соответствии с Федеральным законом от 06.10.2003 № 131-ФЗ «Об общих принципах организации местного самоуправления в Российской Федерации», статьей 30 Устава города Люберцы, Положением «О знаках отличия города Люберцы», утвержденным решением Совета депутатов города Люберцы от 29.03.2006 № 30/8

ПОСТАНОВЛЯЮ:

1. Наградить Знаком отличия «За заслуги перед городом Люберцы» за добросовестный труд и личный вклад в социально-экономическое развитие Люберецкого муниципального района и города Люберцы:

Цыплакова Евгения Алексеевича – заместителя председателя МООО «МЖК Люберцы».

2. Наградить Знаком отличия «Признательность за труд» за добросовестный труд и личный вклад в социально-экономическое развитие Люберецкого муниципального района и города Люберцы:
Агальцова Анатолия Алексеевича – начальника капитального строительства ООО ИСК «Ареал»;
Павлову Валентину Васильевну – кассира ОАО «Подмосковье»;
Ясинского Петра Збигневича – генерального директора ООО «Теплогидромонтаж».

3. Управлению по организации работы аппарата администрации (Акаевич В.Г.) опубликовать настоящее постановление в средствах массовой информации.

4. Контроль за исполнением настоящего постановления возложить на первого заместителя Главы администрации Алёшина А.Н.

Глава города В.П. Ружицкий

Краевед

ВРЕМЯ, ВПЕРЕД!

Декретом ВЦИК РСФСР № 451 от 17 августа 1925 года большое подмосковное село Люберцы получило статус города.

Молодая Советская республика оправлялась от ран, нанесенных братоубийственной гражданской войной и иностранной военной интервенцией. Оживала Москва, вернувшая себе статус Стольного града, крепло и ее надежное крыло наш Люберецко-Угрешский край. Если в сентябре 1923 года главный кормилец и работодатель края – завод встал и был демонтирован американцами, которым он принадлежал, то уже в ноябре 1924 года здесь была произведена первая плавка серого чугуна. С этого времени завод стал называться «Государственный Люберецкий завод сельскохозяйственного машиностроения им. Ухтомского /ГЛЗ».

Завод перевооружался технически и пополнялся кадрами. Мастеровой люд стекался сюда не только из других областей, но и из столицы. Переехала из Москвы и семья Любимовых, младший из которых семнадцатилетний Константин оставил потомкам свои воспоминания о том времени. «Люберцы,- пишет он,- в 1925 году представляли собой большое село с белой церковью, с деревянными одноэтажными домами, разными по форме и цвету, с трактирами и чайными, с маленькими лавчонками, обилием всевозможных палаток…. Были и богатые двухэтажные дома с каменным низом. Главная улица проходила по Рязанскому шоссе и называлась в пределах села Киселевской. Начиналась она от края забора завода и заканчивалась у речки Люберки… На сельских улицах можно было встретить много повозок, стадо коров, разгуливающих коз, гусей, кур и голосистых красных петухов…

Вспоминает старожил и Глазовский пруд, и прекрасный парк – излюбленное место гуляния люберчан. В саду был большой летний деревянный театр, где ставились спектакли московских театров и выступали многие знаменитости сцены. Здесь же шла демонстрация кинофильмов.

« В 1927 году, - вспоминает Любимов – жизнь у нас в стране хорошо налаживалась, всего было много и недорого. Рабочие и служащие завода Ухтомского зарабатывали очень хорошо. Все это создавало у людей хорошее настроение….»

Один из трудовых лозунгов той горячей поры « Время, вперед!» воплощался в жизнь. Завод набирал обороты и в 1928 году отсюда на село ушло 89 тысяч косилок и жаток. Росло за счет притока рабочей силы и население города. К началу индустриализации, в 1926 году была проведена перепись населения. В городе Люберцы вместе с Панками, Подосинками и пос. Михельсона, слившимися с Люберцами население составляло 11632 человека. Население Малаховки к 26 году составляло 4628 человек, Томилино – 1894, Красково – 1621.

Весь район в этот период был в новостройках. Росли жилые массивы при Люберецком и Кореневском силикатных заводах. Новую жизнь получают дачные поселки Томилино, Красково, Малаховка. Здесь теперь обосновалась «красная» элита: партработники, госчиновники, деятели науки и культуры. В Краскове к примеру, были дачи Куйбышева, сына Чапаева, писателей Горького, Гиляровского…. А ближе к деревне Пехорка обосновался Генералитет – дачи Народного Коммисариата Обороны. В Томилинском лесопарке были устроены дачи для Орджоникидзе, Пятакова и других высоких партийцев. В Малаховку по средам к писателю Телешову съезжался цвет российской литературы. Были заложены в этих местностях и новые поселки. Между деревнями Кирилловкой и Часовой вырос поселок Егорова. А между Часовней и Токаревом был основан поселок Чкалова. Развивается в Люберецком крае и наука. На базе опытной станции картофельного хозяйства был создан единственный в стране Всероссийский научно – исследовательский институт крахмалопродуктов.

Храм Преображения (сейчас на этом месте стадион «Торпедо») фото Ю. Тюльпиной

Не рекламировалась в те годы деятельность великого русского ученого А.М. Черемухина. Но именно на люберецкой земле он создавал и лично испытывал свои первые винтокрылые машины – геликоптеры, положив начало вертолетостроению в стране. Люберчане одними из первых поняли и силу печатного слова. Первая многотиражная газета была учреждена на сельмаше. Называлась она « Косилка», первый номер которой вышел 10 ноября 1928 года. А заводская радиостанция обслуживала не только завод, рабочий поселок, но окрестные деревни. Здесь на флагмане нашей индустрии согласно планам ГОЭЛРО была введена первая в городе электростанция, давшая ток в цеха завода и в дома местных жителей. Зашагали вдоль улиц и дорог, деревянные столбы, загудели провода...

В декабре 1930 года был образован Всесоюзный научно- исследовательский институт строительных материалов (ВНИИСТРОМ) им. Будникова

В ноябре 1932 года в Люберцах был открыт первый в Московской области кинотеатр со зрительным залом на 1200 мест. При нем действовали клубные помещения художественной самодеятельности, Осовиахима, был даже тир.

Не пустовал знаменитый Малаховский театр – нес культуру в массы, как и заводские, фабричные, сельский клубы, избы – читальни, библиотеки.

Сегодня у нашего города, который уже почти отполовинила надвигающаяся столица, новые горизонты. Хотелось бы чтобы в этих горизонтах в материальном не потонуло духовное и прежде всего наша культура, которой в нынешней жизни остается все меньше и меньше места.

Герман ГРЕБЕННИКОВ

По просьбе читателей

ЛЮБЕРЦЫ – НАШ ГОРОД!

Слова Ефима Шкловского
Музыка Владимира Перекрёстова

Наш город любимый,
наш город родной,
И словом, и делом всегда мы с тобой.
И каждою улицей, каждой семьей
Навеки сроднился ты с древней Москвой.

Припев:
Люберцы – наш город!
Люберцы – наш дом!
О тебе сегодня песню мы поём.
Где б мы ни бывали, город наш родной,
Ты всюду будешь с нами,
А мы всегда с тобой!

Героев своих ты хранишь имена,
Их помнит и любит родная страна.

Твой голос однажды мечтой прозвенел –
И к звездам далеким Гагарин взлетел.

Припев:

Ты новой дорогой с надеждой идешь,
И нас за собою к успеху ведёшь,
Чтоб мы любовались твоей красотой,
И всё Подмосковье гордилось тобой!

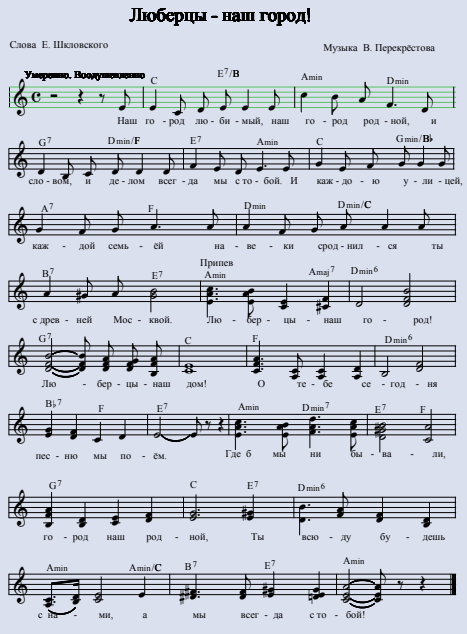

АННА СЕМЕНОВИЧ: ОТ СПОРТА – К СЦЕНЕ

Анна Семенович – певица, актриса, телеведущая, спортсменка. В ней органично сочетаются природная красота, спортивная выдержка и умение оставаться человеком в самых неожиданных ситуациях. Она никого не оставляет равнодушным.

– Вы участвовали почти в сотне телепроектов. Какой больше всего запомнился? Где было работать интереснее всего?

– Каждый проект особенный. Я очень люблю принимать участие в разных телевизионных проектах. Но, наверное, самый любимый – это мое кулинарное шоу «Барышня и кулинар». Честно сказать, я была удивлена, когда мне поступило предложение стать его ведущей. Дело в том, что я практически не готовлю. Темп жизни не позволяет стоять часами у плиты. Хотя, если я берусь что-то приготовить, то получается неплохо. Это, наверное, гены – мама готовит великолепно. Но чем дольше я веду это шоу, тем сильнее я втягиваюсь в процесс. Стала замечать, что готовить дома начала гораздо чаще. Многому учусь у своего соведущего Михаила Плотникова, в этом, в принципе суть проекта – чтобы я научилась готовить. Выходит, я хорошая ученица.

– Что для вас важнее: реализация как певицы или как ведущей на тв?

– Для меня важна моя реализация, как хорошего человека, чем бы я не занималась. Конечно, прежде всего, я – певица, а потом уже телеведущая. Хотя, самое смешное, что в свое время в группу «Блестящие» продюсеры меня пригласили, увидев на экране в качестве телеведущей – я вела программу о светской хронике.

– Было ли желание и предложения реализовать себя в театре?

– Недавно мне сделали предложение принять участие в антрепризе вместе с актрисой Ларисой Гузеевой, но, к большому сожалению, из-за моей сильной занятости, мне пришлось отказаться от него. Но желание попробовать себя в роли театральной актрисы есть. Надеюсь, что в скором времени оно осуществится.

– Если бы не травма мениска, какую карьеру вы бы предпочли: певицы или спортсменки?

– Нельзя ответить однозначно. Ответ на этот вопрос я бы разнесла во времени. Конечно, до травмы, я не представляла, что в моей жизни может быть что-то, кроме спорта. Я на коньках с 5 лет. Были планы и надежды, связанные только с фигурным катанием. Когда я получила травму – был довольно сложный момент. В одночасье все разрушилось. Но на все – воля свыше, и я стала певицей. И сейчас, я однозначно могу сказать, что все мои планы связаны исключительно со сценой.

– Как спортивная закалка влияет на всю вашу жизнь и выживание в шоу-бизнесе, в частности?

– Спорт научил меня высочайшей самодисциплине и трудолюбию. Без этих качеств в шоу-бизнесе делать нечего, хотя со стороны многим кажется, что у нас легкая и беззаботная жизнь. Но это не так. Это ежедневная сложная, в том числе и в физическом смысле, работа.

– Многие артисты на пике популярности покидают свои группы и начинают сольную карьеру. Почему так происходит?

– Это совершенно естественный процесс для любого творческого человека, неизбежный и очень приятный артистический рост. Мы все вырастаем из детских вещей, здесь – то же самое. Мне кажется, что конечная цель любого артиста – это моноспектакль.

– Насколько сложнее одной добиваться успеха в шоу-бизнесе?

– Сольное плавание всегда накладывает на любого артиста двойную, или даже тройную ответственность. Если в группе на сцене ты чувствуешь плечо коллег, то когда выступаешь перед зрителем сольно, всегда помнишь, что все внимание всецело сосредоточено исключительно на тебе. Права на ошибку, даже самую незначительную, у тебя нет. Что касается повседневной жизни, то не могу сказать, что она как-то кардинально изменилась. График по-прежнему расписан на несколько месяцев вперед: гастроли, съемки, интервью, телешоу. Могу сказать точно, что прибавилось ответственности, приходится чаще самостоятельно принимать важные решения.

– Это правда, что несмотря на все диеты вы иногда обедаете в Макдоналдс?

– Да, и не вижу в этом ничего зазорного. Есть можно все – главное, в меру. А миф о том, что я постоянно сижу на диетах – сильно преувеличен. Моя главная диета – это постоянные занятия спортом.

– Самый интересный слух, который вы слышали о себе?

– Что я давно замужем, у меня трое детей и всю мою карьеру спонсирует муж-олигарх.

– Если вы будете стоять перед выбором: семья или карьера, что вы предпочтете?

– Такого выбора в моей жизни не будет никогда. Рядом со мной, просто по определению, не может оказаться мужчина, который поставит меня перед таким выбором. А если вдруг такой и возникнет, то очень ненадолго, это явно не мой человек. Я совершенно ясно знаю, что когда придет время, я блестяще смогу продолжать карьеру и при этом быть отличной женой и любящей мамой.

– Как влияет любовь на вашу работу? Появляются сразу планы, хочется перевернуть мир, или наоборот, не можете думать ни о чем, кроме любимого человека?

– Любовь – окрыляет, вдохновляет, ведет вперед все выше и выше. Наполняет собой всю жизнь. Наверное, и на работе влюбленность как-то сказывается, но как именно сказать – затрудняюсь. Во всяком случае, тексты песен на сцене я не забываю.

– Поговаривают, что вы большой любитель литературы. Что сейчас читаете?

– Это правда, все, кто меня знают, даже подшучивают надо мной, что я могу забыть взять на отдых что-то важное, но точно не забуду книгу. Причем, я не признаю книги электронные, для меня очень важно переворачивать страницы, чувствовать запах книги. Сейчас я с огромным удовольствием читаю роман Улицкой «Зеленый шатер».

– Расскажите о предстоящем проекте с Катрин Денев?

– Это не проект с Катрин Денев. Она – одна из героинь нового телевизионного цикла, в котором я стала ведущей. По замыслу продюсеров, я буду проводить по одному дню с великими женщинами современности. Мы будем разговаривать обо всем на свете. Ходить по магазинам, готовить…К сожалению, пока не могу раскрывать всех подробностей. Но очень надеюсь, что проект будет интересен зрителям.

– Чем запомнилось это лето? Где были, что видели, чем занимались?

– Позволила себе роскошную неделю в Монако. Отдыхала там не в первый раз, но именно эта поездка была особенно интересной, потому что я прилетела в княжество буквально через пару недель после шумной свадьбы принца Альберта. Было любопытно походить по улицам, где следовал свадебный картеж. Посмотреть на роскошный дворец. Приятным романтическим свадебным духом было пропитано буквально все вокруг. Это было очень радостное ощущение. И, конечно же, зашла в несколько легендарных казино. Сама я не играю, но было очень интересно вновь полюбоваться на их роскошные убранства, оказаться там, где великие люди прошлого проигрывали и выигрывали целые состояния.

– Вам удалось бросить курить?

– Дело в том, что про меня нельзя сказать, что я курила. Так, бывало пара сигарет где-то за ужином в ресторане. Но, как только сигарет стало три –я сказала себе категорическое: «Стоп». Сказано – сделано, я же спортсменка.

– Дорогие мои! С праздником, замечательный город Люберцы, всех его жители и гостей. Желаю Люберцам дальнейшего процветания. Пусть сбудутся самые сокровенные мечты каждого жителя города. Любви, счастья и терпения.

Андрей СТАРОСТИН

388 ЛЮБЕРЕЦКИХ ЛЕТ

ЛЮБЕРЕЦКИЙ ГАГАРИН

Юбилейный год 50-летия первого полета человека в Космос всколыхнул интерес к личности Юрия Гагарина во всем мире. Но отношение к этому празднику в Люберцах – особенное… Здесь, в городском ремесленном училище № 10, круглый отличник и спортсмен Юра Гагарин учился на формовщика-литейщика. В 1969 году ремесленному училищу № 10 было присвоено имя первооткрывателя космоса. А в 1995 году из СПТУ оно было переименовано в Государственный профессиональный лицей.

Сегодня на доме № 136 из красного кирпича по Октябрьскому проспекту размещен барельеф с изображением человека с обворожительной улыбкой. «В этом здании в 1949 – 1951 гг. учился первопроходец Космоса» – гласит надпись.

Герой Советского Союза Юрий Гагарин – дипломированный формовщик-литейщик – впервые после долгой разлуки приехал в Люберцы в 1965 году. Посидел за родной партой. Удивился, что целы его юношеские фотографии. Зашёл в свою комнату в общежитии, сделал запись в Книге почётных посетителей. Подарил лицейскому музею макет земного шара с вращающимся вокруг него космическим кораблём. О том событии осталась память – несколько фотографий и запись космонавта в Книге памяти, которую здесь ведут с 1961 года: «Рад побывать в родном училище. Здесь многое изменилось за эти годы. Училище стало лучше, краше, культурнее. Хорошо оборудованы учебные классы и кабинеты, созданы хорошие условия для приобретения знаний и профессиональных навыков. Желаю коллективу училища дальнейших успехов в подготовке кадров, спорте, общественной жизни. Гагарин».

В последний раз в Люберцах легендарный выпускник ремесленного училища № 10 побывал 22 февраля 1968 года: выступил с докладом на торжественном собрании горожан по случаю Дня Советской Армии. А 27 марта погиб в авиакатастрофе…

К 60-летию полета в Космос англичане установили в Лондоне, на Трафальгарской площади, копию нашего, люберецкого, памятника Гагарину. Две ночи подряд британцы сканировали люберецкого «Юрия» в формате 3D, отлили копию на одном из заводов в Ижевске.

МАГАЗИНЫ НА ЛЮБОЙ КОШЕЛЕК

В последние годы на территории Люберецкого района бурно развиваются торговля и общепит. Только в прошлом году открылось 19 объектов торговли и 14 объектов общественного питания. Торговые площади выросли на 6,1 тысячи квадратных метров.

Только за несколько последних лет появилось несколько крупных торговых центров - «Светофор», «Перекресток», «Москворецкий Рынок», «Маруся», кафе «Тануки», третий по счету ресторан «Макдоналдс» и многие другие.

Во многих районных сетевых центрах эконом-класса - таких, как, например, «Дикси», «Пятерочка», «Копейка», «Монетка», «Магнит» - цены ниже, чем в московских магазинах.

В Люберецком районе успешно действуют магазины, торговые центры на любой кошелек. В Люберцах также большим спросом у населения пользуются «ярмарки выходного дня». Их всего 16. Там всегда многолюдно, идет бойкая торговля.

Станислав Лебедев,
заместитель главы администрации города Люберцы:

- В День района и города мы решили порадовать люберчан вкусным и красивым конкурсом, в котором приняли участие люберецкие предприятия, занимающиеся приготовлением продуктов питания и оказывающие услуги общепита. Смысл конкурса - приготовление лучшего фирменного блюда, а проводиться он будет по нескольким номинациям: «Хлеб - всему голова» (хлебобулочные изделия), «Звездная» (к юбилею полета в космос), «Урожайная осень» (овощные блюда), «Стол рыбака» (блюда из рыбы и морепродуктов), «Мечта сладкоежки» (кондитерские изделия), «Любимый город» и «Лучшее фирменное блюдо». Конкурс будет проходить на площади у здания администрации, а победителей в номинациях определит специальная комиссия. Приглашаем всех гурманов на нашу площадку! С Днем города! Пусть ваша жизнь будет здоровой, вкусной и красивой!

СКАФАНДРЫ, ВЕСЫ, ВЕРТОЛЕТЫ...

Далеко за пределами Московской области известна продукция люберецких предприятий: вертолеты и алмазные инструменты, космические скафандры и катапультируемые кресла для летательных аппаратов, светопрозрачные конструкции из пластика, дерева и алюминия, электронные весы и кухонная мебель, художественный паркет, технологическое оборудование для торговли и общепита, высококачественные продукты питания, строительные материалы и многое другое.

Одним из важнейших условий экономического прогресса в современных условиях является инновационное развитие. В Люберецком муниципальном районе - это создание научно-технического комплекса ОАО «Вертолеты России». Совместными усилиями двух авиационных предприятий ОАО «Камов» и ОАО «НПП «Звезда» успешно завершены Государственные испытания комплекса средств принудительного аварийного покидания боевого вертолёта Ка-52. Коллектив ОАО «НПП «Звезда» стоял у истоков реализации отечественных пилотируемых программ.

Объем экспорта продукции «Весоизмерительной компании «Тензо-М», являющейся крупнейшим производителем весоизмерительной техники в России, превышает объем ввозимых в нашу страну датчиков со всего мира примерно в полтора раза. Ряд новейших разработок предприятия в области взвешивания и дозирования не имеет аналогов в мире.

Темпы роста объемов производства Люберецкого завода мостостроительного оборудования в 2010 году составили 131 процент. Динамично развиваются ООО «НПП «ТЭЗ», ООО «Вторалюминпродукт», ЗАО «НПП Энергоконтракт», ООО «Пехорский текстиль», занимающее по объему производства второе место в России по своей отрасли.

Большую роль в экономике района играет малое и среднее предпринимательство. Люберецкий район занимает 3-е место в Московской области по количеству малых предприятий и 2-ое место по совокупному количеству малых предприятий и индивидуальных предпринимателей.

ДОРОЖНЫЕ ПЕРСПЕКТИВЫ

По территориям района и города проходят 110 маршрутов автомобильного транспорта регулярного сообщения. За последние 6 лет количество автомобильного транспорта в районе возросло более чем в 20 раз.

Основная дорога в районе - трасса М-5 «Урал». Она обеспечивает связь с Юго-Восточным округом Москвы и восточными территориями России. Интенсивность движения на ней достигает 130 тысяч автомобилей в сутки.

Общая протяженность федеральных дорог в Люберецком районе составляет 9 км, региональных - около 105 км. Дороги местного значения протянулись на 150 км. На них расположены 3 путепровода, 12 мостов и инженерных сооружений.

На ближайшие 5-7 лет в планах администрации – как минимум 10 серьезных пунктов. Это увеличение пропускной способности трассы М-5 «Урал» с расширением проезжей части до 10 полос движения и устройством полномасштабных развязок (завершение работ планируется к 2018 году); работы по строительству участка автодороги по Котельническому проезду от ул.Хлебозаводской до подъезда к автодороге М-5 «Урал»; возобновление строительства дороги от ул. Смирновской вдоль Дзержинской ветки ж/д полотна МРЖД до ул.Волковской с обустройством тоннеля под железной дорогой; завершение строительства Комсомольского проспекта, эстакады, проспекта Победы от ул. Воинов-Интернационалистов до Некрасовки, проспекта Гагарина и Проектируемого проезда; строительство эстакады от Лермонтовского проспекта через ж/д станцию «пл.Ухтомская» с выходом на ул. 8 Марта; строительство областной автодороги «Лыткарино-Томилино-Красково-Железнодорожный»; строительство федеральной автодороги М-5 «Урал» в обход городского поселения Октябрьский. Сейчас активно ведется строительство автодороги «МКАД-Ногинск-Орехово-Зуево».

Одним из перспективных направлений транспортной инфраструктуры является внедрение легкого метро, соединяющего Котельники, Томилино, Люберцы-2, Некрасовку и Люберцы-1.

Владимир Беловодский, первый заместитель секретаря политсовета Люберецкого местного отделения Партии «Единая Россия»:

- Я рад, что в этот день района и города Люберцам есть чему порадоваться: проект «Единой России» «Новые дороги городов России» реализуется у нас полным ходом: ремонтируются дороги, приводятся в порядок придомовые территории, город становится красивым, аккуратным. Уже поступили средства на ремонт дорог в городских поселениях. В рамках программы «Модернизация образования» открыт новый лицей, вложены немалые средства в ремонт люберецких школ. Для наших учреждений здравоохранения закупается новое оборудование по программе «Модернизация здравоохранения». Добавлю, что «Единая Россия» намерена довести до конца реализацию всех своих проектов. Поздравляя люберчан с Днем района и города, я хочу пожелать всем мира, благополучия, здоровья!

ОБРАЗОВАНИЕ

В новом учебном году количество первоклассников увеличилось на 70 человек.

1 сентября за парты сели 2300 учеников-жителей Люберецкого района.

В 2011 году на текущий и капитальный ремонт образовательных учреждений выделено из муниципального бюджета 24 миллиона 854 тысячи рублей.

Из областного бюджета по наказам избирателей было выделено 3,6 миллиона рублей на ремонты учреждений образования.

В июле 2011 года из областного бюджета в рамках модернизации образования выделено 25 миллионов рублей на ремонт 18 общеобразовательных учреждений.

34 миллиона рублей из областного бюджета выделены на открытие 13-ти дополнительных групп на 262 человека в 11-ти детских садах.

Все средства, выделенные из областного бюджета, будут освоены до декабря 2011 года.

Учитель начальных классов Люберецкого лицея № 15 Лариса Дындова:

- Открытие нашего лицея в канун Дня района и города стало настоящим подарком и для 550 наших учеников, и для учителей. Работать и учиться в таком лицее - мечта любого учителя и ребенка. А программа, по которой мы уже начали работать с ребятами 1 сентября, носит название «Начальная школа 21-го века» - она нацелена на активную и творческую работу на уроках. В День района и города я желаю всем нашим детям, прежде всего, здоровья, а их родителям - терпения и понимания. И, конечно, своим коллегам-учителям хочу пожелать творческого вдохновения и удач!

РАЙОН СТРОИТСЯ

В 2010 году в районе было введено в эксплуатацию 347,5 тыс.кв.м. жилья, в том числе по городу Люберцы – 294,6 тыс.кв.м. По объемам жилищного строительства Люберецкий район последние 3 года входит в пятерку ведущих в этом отношении муниципальных образований Московской области. В городе Люберцы было введено в эксплуатацию более 40 объектов капитального строительства. В 2011 году предполагается построить и ввести в эксплуатацию более 300 тыс.кв.м. нового жилья, открыть отделение почтовой связи и филиала Сбербанка в городке «Б».

МИЛЛИОН НА БЛАГОУСТРОЙСТВО

В 2011 году в Люберцах впервые состоялся конкурс «Лучший Люберецкий дворик». Победителей определяли в пяти номинациях - «Лучший Люберецкий дворик», «Лучший двор, обустроенный с активным участием жителей», «Самая благоустроенная территория учреждений образования», «Самая благоустроенная территория предприятия», «Самая благоустроенная территория объектов торговли». Конкурсная комиссия в составе представителей администрации, управляющих компаний и ТСЖ в течение двух недель объезжала дворики 43-х участников, оценивая - какие благоустроены лучше других. Самым красивым, чистым и креативным оказался двор дома №8/2 по улице Черемухина - зонированная территория с расположенным в центре фонтаном. В одном дворике разместились и теннисный стол со спортплощадкой, и детская площадка, и клумба, и с любовью посаженные деревца.

Среди учреждений образования отличились два детских садика - № 50, выстроивший на своей территории не только беседки, горки и прочие детские «аттракционы», но даже парковку для велосипедов, и № 82 - занявший 2 место и украсивший прогулочные участки необычными скульптурами и огородом.

Лучшей территорией предприятия стал двор «ЛГЖТ», а среди объектов торговли победила благоустроенная территория ресторана «Дюшес».

Награждение победителей было приурочено к празднованию Дня России. Из рук мэра Владимира Ружицкого победители получили дипломы, подарочные сертификаты на приобретение ценных вещей, пригодных к благоустройству, и денежные призы на проведение благоустроительных работ. Первый денежный приз - миллион рублей - заработал дворик дома 8/2 по ул. Черемухина.

ЗДРАВООХРАНЕНИЕ ОБЪЕДИНИЛОСЬ

В 2010 году была проведена реорганизация лечебно-профилактических учреждений путем слияния. В настоящее время в районе функционируют 3 ЛПУ и Станция скорой медицинской помощи. Реорганизация проводилась в целях объединения финансовых средств медицинских учреждений и оптимизации их структуры.

Для оказания современной высокотехнологичной специализированной медицинской помощи в Люберецкой районной больнице № 2 на базе больницы им. Ухтомского установлены компьютерный томограф, магнитно-резонансный томограф и современный 3D ультразвуковой аппарат, готовится открытие для взрослого населения гемодиализного отделения на 6 коек и сосудистого отделения на 50 коек. Впервые в районе закуплено и установлено уникальное современное лабораторно-диагностическое оборудование (автоматический биохимический анализатор и иммунологический ферментный анализатор), что позволит населению проходить дорогостоящее обследование в районе.

Особое внимание уделяется оказанию медицинской помощи детям. Люберецкая детская городская больница является крупнейшим и единственным многопрофильным детским лечебным учреждением на территории Московской области.

Более 50% маленьких пациентов больницы, а это 5 тысяч больных, составляют дети с заболеваниями хирургического профиля, которым ежегодно выполняется более 2 тысяч операций.

При поддержке партии «Единая Россия» и детского фонда «Мы вместе» в больнице открыт кабинет гемодиализа на 2 койки. В феврале на базе этого же лечебного учреждения начала действовать централизованная лаборатория. К концу года в новых микрорайонах 7-8 должно завершиться строительство поликлиники с подстанцией скорой помощи.

На средства городского бюджета было закуплено 6 автомобилей скорой помощи и современное рентгенологическое оборудование для операций.

2011 ГОД - ПРЕДОЛИМПИЙСКИЙ

О многих мероприятиях в 2010 году можно говорить со словом «впервые»:

- Впервые команда Люберецкого района в соревнованиях по нормативам ГТО в рамках Военно-спортивного форума на Красной площади завоевала 1 место.

- Впервые мужская команда по футболу «Торпедо», добилась лучшего результата за всю историю, начиная с 1937 года.

- Впервые представитель нашего района участвовал в Первых юношеских олимпийских играх в Сингапуре. Это воспитанница СДЮШОР «Спартак» по баскетболу Анастасия Мамедова. Она была признана одним из лучших игроков турнира.

- Впервые соревнования по греко-римской борьбе, бодибилдингу, карате, которые являются своего рода визитной карточкой города Люберцы, проходили в МФК «Триумф».

В 2011 году сделан акцент на проведение спортивно-массовых мероприятий. В зимний период в районе функционировало более 30 катков.

2011 год - предолимпийский. Мы очень надеемся на участие в Олимпиаде 2012 года Анастасии Мамедовой, Екатерины Войтек, Ивана Блатцева, Павла Софьина и других.

КУЛЬТУРНАЯ ЖИЗНЬ

Досуг жителей постоянно обеспечивают клубные учреждения и Парк культуры и отдыха.

В досуговых учреждениях района функционирует больше полусотни кружков самой разной направленности, большая часть занимающихся в этих кружках – дети и подростки. Учреждения культуры Люберецкого района участвовали в 5-ти областных программных мероприятиях, в 9-ти международных фестивалях, в международной художественной выставке, в 3-х всероссийских конкурсах. Учащиеся детской хореографической школы приняли участие в Дельфийских играх.

Творческие коллективы участвовали в фестивалях в Англии, Словакии, Китае, Болгарии, Венгрии. На 2011 год у нас в районе состоялся целый комплекс мероприятий, посвященных году Космонавтики.

Мария Климова, фото Анны Тепловой

ПОНЕДЕЛЬНИК, 12 СЕНТЯБРЯ

ПЕРВЫЙ

5.00 Новости.
5.05 Телеканал “Доброе утро”.
9.00 Новости.
9.20 Контрольная закупка.
9.50 Жить здорово!
10.55 Модный приговор.
12.00 Новости с субтитрами.
12.20 “ЖКХ”.
13.20 Детективы.
14.00 Другие новости.
14.20 Понять. Простить.
15.00 Новости с субтитрами.
15.25 “Хочу знать” с Михаилом Ширвиндтом.
15.55 Т/с “Обручальное кольцо”.
16.55 “Свобода и справедливость” с Андреем Макаровым.
18.00 Вечерние новости с субтитрами.
18.45 Давай поженимся!
19.50 “Пусть говорят” с Андреем Малаховым.
21.00 Время.
21.30 Т/с Новая комедия “Немного не в себе”.
22.30 Т/с “Товарищи полицейские”.
23.30 Д/ф “Свидетели”.
0.30 Ночные новости.
0.55 Х/ф “Чокнутый профессор”.
2.45 Х/ф “Ангел света”.
3.00 Новости.
3.05 Х/ф “Ангел света”.

РОССИЯ 1

5.00 Утро России.
9.05 “С новым домом!”
10.00 “О самом главном”.
11.00 Вести.
11.30 Местное время. Вести-Москва.
11.50 “Кулагин и партнеры”.
13.00 Т/с “Тайны следствия”.
14.00 Вести.
14.30 Местное время. Вести-Москва.
14.50 Вести. Дежурная часть.
15.05 Т/с “Ефросинья. Продолжение”.
16.00 Вести.
16.30 Местное время. Вести-Москва.
16.50 Т/с “Все к лучшему”.
17.55 Т/с “Институт благородных девиц”.
18.55 “Прямой эфир”.
20.00 Вести.
20.30 Местное время. Вести.
20.50 Спокойной ночи, малыши!
21.00 Т/с “Сделано в СССР”.
22.55 Т/с “Тайны следствия”.
23.50 Д/ф “Запад есть Запад. Восток есть Восток. Всеволод Овчинников”.
0.50 Вести +.
Внимание! С 1.10 до 6.00 вещание на Москву и Московскую область осуществляется по кабельным сетям.
1.10 “Профилактика”.
2.20 Х/ф “Кошмарный медовый месяц”.
4.10 Городок.
4.45 Вести. Дежурная часть.

ТВ-Центр (Регионы)

6.00 “Настроение”.
8.30 “Врачи”.
9.20 М/ф “Прометей”.
9.35 Х/ф “Человек родился”.
11.30 События.
11.45 “Постскриптум” с Алексеем Пушковым.
12.55 Д/с “Доказательства вины”.
13.25 “В центре событий” с Анной Прохоровой.
14.30 События.
14.45 Деловая Москва.
15.10 Петровка, 38.
15.30 Т/с “Любительница частного сыска Даша Васильева”.
16.30 Д/ф “Черная магия Империи СС. Ясновидящий Хануссен”.
17.30 События.
17.50 Петровка, 38.
18.15 Наши любимые животные.
18.40 Т/с “Иван Подушкин, джентльмен сыска”.
19.50 События.
19.55 Порядок действий.
20.30 События.
21.00 Х/ф “40”.
22.35 Д/ф “Вор. Закон вне закона”.
0.10 События. 25-й час.
0.45 Футбольный центр.
1.15 Внимание! С 1.20 до 6.00 вещание для Москвы и Московской области осуществляется по спутниковым и кабельным сетям.
1.20 Т/с “Мисс Марпл Агаты Кристи”.
3.10 Т/с “Пуаро Агаты Кристи”.
5.05 Д/ф “Черная магия Империи СС. Ясновидящий Хануссен”.
5.55 -
Информация о наших передачах с субтитрами - на 140-й странице “Телетекста” ТВЦ.

НТВ

5.55 НТВ утром.
8.30 Т/с “Объявлен в розыск”.
9.30 Обзор. Чрезвычайное происшествие.
10.00 Сегодня.
10.20 Обзор. Чрезвычайное происшествие. Обзор за неделю.
10.55 “До суда”.
12.00 Суд присяжных.
13.00 Сегодня.
13.30 Т/с “Закон и порядок-4”.
15.30 Обзор. Чрезвычайное происшествие.
16.00 Сегодня.
16.30 “Прокурорская проверка”.
17.40 “Говорим и показываем” с Леонидом Закошанским.
18.30 Обзор. Чрезвычайное происшествие.
19.00 Сегодня.
19.30 Т/с “Морские дьяволы-4”.
21.30 Т/с “Глухарь. Возвращение”.
23.15 Сегодня.
23.35 Честный понедельник.
0.25 Главная дорога.
Внимание! С 1.05 до 6.00 для Москвы и Московской области осуществляется по кабельным сетям.
1.05 “Таинственная Россия”.
2.00 “До суда”.
3.00 Т/с “Столица греха”.
4.55 Т/с “Основная версия”.

КУЛЬТУРА

7.00 Евроньюс.
10.00 Новости культуры.
10.20 Х/ф “Папа, папа, бедный папа, ты не вылезешь из шкапа, ты повешен нашей мамой между платьем и пижамой”.
11.45 Д/ф “Иоганн Кеплер”.
11.55 Московская консерватория в лицах.
12.40 Д/ф “Александр Свирский. Защитник и покровитель”.
13.20 Д/с “История произведений искусства”.
13.50 Линия жизни.
14.45 “Немая сцена”. Импровизация на тему Николая Гоголя.
15.40 Новости культуры.
Детский сеанс.
15.50 М/с “Грязеземье”.
16.10 Т/с “Повелитель молнии”.
16.35 Д/с “Экосистемы. Паутина жизни”.
17.00 Книга года-2011. Торжественная церемония награждения победителей.
17.40 Великие композиторы эпохи барокко.
18.40 Д/ф “Коллективное сознание”.
19.30 Новости культуры.
19.45 Главная роль.
20.05 Сати. Нескучная классика...
20.45 Academia.
21.30 Т/с “Раскол”.
23.10 “Времена не выбирают”.
23.40 Новости культуры.
0.05 Документальная камера.
0.45 Д/ф “Лион. Красота, висящая на шелковом шнуре”.
Для Москвы и Московской области канал заканчивает вещание в 1.10.
1.05 “Гидон Кремер и друзья”.
1.45 Academia.
2.30 Д/с “История произведений искусства”.

РОССИЯ 2

5.00 “Все включено”.
5.50 “Наука 2.0”.
6.25 “Индустрия кино”.
7.00 Вести-спорт.
7.15 Вести.ru.
7.30 “Моя планета”.
7.55 “В мире животных” с Николаем Дроздовым.
8.30 Вести-спорт.
8.45 Вести-спорт. Местное время.
8.50 “Все включено”.
9.50 Х/ф “Время под огнем”.
11.40 Вести.ru.
12.00 Вести-спорт.
12.15 “Футбол.ru”.
13.20 Гребля на байдарках и каноэ. Чемпионат мира по слалому. Трансляция из Словакии.
14.55 “Начать сначала”.
15.30 “Все включено”.
16.25 Баскетбол. Чемпионат Европы. Мужчины. Прямая трансляция из Литвы.
18.15 “Все включено”.
18.30 Вести-спорт.
18.45 “Футбол.ru”.
19.55 Волейбол. Чемпионат Европы. Мужчины. Россия - Чехия. Прямая трансляция из Чехии.
21.45 Вести.ru.
22.00 Неделя спорта.
22.55 “Кровь на твоем мобильном”.
23.55 “Наука 2.0”.
0.25 Рейтинг Тимофея Баженова.
0.55 Вести-спорт.
1.10 Внимание! Для Москвы и Московской области канал заканчивает вещание в 1.10.
1.10 “Моя планета”.
2.05 Вести.ru.
2.25 Футбол. Премьер-лига. ЦСКА - “Динамо”.
4.25 Неделя спорта.

ДОМАШНИЙ

6.30 “Одна за всех”.
7.00 “Джейми: Рождественская вечеринка”.
7.30 Д/с “Провинциалки”.
8.00 Т/с “Татьянин день”.
9.00 “По делам несовершеннолетних”.
10.00 “Дела семейные” с Еленой Дмитриевой.
11.00 Х/ф “Женщины”.
13.00 Семейный размер.
13.45 Звездные истории.
14.10 Х/ф “Вероника не придёт”.

ВТОРНИК, 13 СЕНТЯБРЯ

ПЕРВЫЙ

5.00 Новости.
5.05 Телеканал “Доброе утро”.
9.00 Новости.
9.20 Контрольная закупка.
9.50 Жить здорово!
10.55 Модный приговор.
12.00 Новости с субтитрами.
12.20 “ЖКХ”.
13.20 Детективы.
14.00 Другие новости.
14.20 Понять. Простить.
15.00 Новости с субтитрами.
15.25 “Хочу знать” с Михаилом Ширвиндтом.
15.55 Т/с “Обручальное кольцо”.
16.55 “Свобода и справедливость” с Андреем Макаровым.
18.00 Вечерние новости с субтитрами.
18.45 Давай поженимся!
19.50 “Пусть говорят” с Андреем Малаховым.
21.00 Время.
21.30 Т/с Новая комедия “Немного не в себе”.
22.30 Т/с “Товарищи полицейские”.
23.30 На ночь глядя.
0.30 Ночные новости.
0.50 Х/ф “Идентификация Борна”.
3.00 Новости.
3.05 Х/ф “Крикуны: Охота”.

РОССИЯ 1

5.00 Утро России.
9.05 “С новым домом!”
10.00 “О самом главном”.
11.00 Вести.
11.30 Местное время. Вести-Москва.
11.50 “Кулагин и партнеры”.
13.00 Т/с “Тайны следствия”.
14.00 Вести.
14.30 Местное время. Вести-Москва.
14.50 Вести. Дежурная часть.
15.05 Т/с “Ефросинья. Продолжение”.
16.00 Вести.
16.30 Местное время. Вести-Москва.
16.50 Т/с “Все к лучшему”.
17.55 Т/с “Институт благородных девиц”.
18.55 “Прямой эфир”.
20.00 Вести.
20.30 Местное время. Вести.
20.50 Спокойной ночи, малыши!
21.00 Т/с “Сделано в СССР”.
22.55 Т/с “Тайны следствия”.
23.50 Д/ф “Запад есть Запад. Восток есть Восток. Всеволод Овчинников”.
0.50 Вести +.
1.10 “Профилактика”.
2.20 Честный детектив.
2.50 Х/ф “Первая любовь”.
4.20 Городок.

ТВ-Центр (Регионы)

6.00 “Настроение”.
8.30 “Врачи”.
9.15 Х/ф “Пропавшие среди живых”.
10.50 Х/ф “Колечко с бирюзой”.
11.30 События.
11.45 Х/ф “Колечко с бирюзой”.
14.30 События.
14.45 Деловая Москва.
15.10 Петровка, 38.
15.30 Т/с “Любительница частного сыска Даша Васильева”.
16.30 Д/ф “Черная магия Империи СС. Сеанс гипноза”.
17.30 События.
17.50 Петровка, 38.
18.15 Барышня и кулинар.
18.40 Т/с “Иван Подушкин, джентльмен сыска”.
19.50 События.
19.55 “Москва - 24/7”.
20.30 События.
21.05 Х/ф “Краповый берет”.
22.55 Д/ф “Вор. Закон вне закона”.
0.35 События. 25-й час.
1.05 Х/ф “Трое на острове”.
3.00 Х/ф “40”.
4.35 “Звезды московского спорта”.
5.05 Д/ф “Черная магия Империи СС. Сеанс гипноза”.

НТВ

5.55 НТВ утром.
8.30 Т/с “Объявлен в розыск”.
9.30 Обзор. Чрезвычайное происшествие.
10.00 Сегодня.
10.20 “Внимание: розыск!” с Ириной Волк.
10.55 “До суда”.
12.00 Суд присяжных.
13.00 Сегодня.
13.30 Т/с “Закон и порядок-4”.
15.30 Обзор. Чрезвычайное происшествие.
16.00 Сегодня.
16.30 “Прокурорская проверка”.
17.40 “Говорим и показываем” с Леонидом Закошанским.
18.30 Обзор. Чрезвычайное происшествие.
19.00 Сегодня.
19.30 Т/с “Морские дьяволы-4”.
21.30 Т/с “Глухарь. Возвращение”.
22.30 Футбол. Лига чемпионов УЕФА. “Апоел” (Кипр) - “Зенит” (Россия). Прямая трансляция.
0.40 “Школа злословия”.
1.30 “Кулинарный поединок” с Оскаром Кучерой.
2.25 Лига чемпионов УЕФА. Обзор.
2.55 Х/ф “Беглецы”.
4.55 Т/с “Основная версия”.

КУЛЬТУРА

6.30 Евроньюс.
10.00 Новости культуры.
10.20 Х/ф “Он, она и дети”.
11.40 Д/ф “Лион. Красота, висящая на шелковом шнуре”.
11.55 Московская консерватория в лицах.
12.35 Д/ф “Коллективное сознание”.
13.20 Д/ф “Джордано Бруно”.
13.30 Пятое измерение.
13.55 Х/ф “Сестры”.
15.40 Новости культуры.
Детский сеанс.
15.50 М/с “Грязеземье”.
16.20 Т/с “Повелитель молнии”.
16.45 Д/с “Экосистемы. Паутина жизни”.
17.10 Д/с “Бабий век”.
17.40 Великие композиторы эпохи барокко.
18.35 Д/с “Удивительная планета”.
19.30 Новости культуры.
19.45 Главная роль.
20.05 Власть факта.
20.45 Academia.
21.30 Т/с “Раскол”.
23.10 “Времена не выбирают”.
23.40 Новости культуры.
0.00 Х/ф “Холодный дом”.
0.55 Д/ф “Евгений Тарле. Наука выживать”.
1.40 Играет Барри Дуглас.
Для Москвы и Московской области канал заканчивает вещание в 2.00.
1.55 Academia.
2.40 Д/ф “Исламский город Каир”.

РОССИЯ 2

5.10 “Все включено”.
6.00 “Наука 2.0”.
6.30 “Моя планета”.
7.00 Вести-спорт.
7.15 Вести.ru.
7.30 Рейтинг Тимофея Баженова.
8.00 “Вопрос времени”. Роботы.
8.35 Вести-спорт.
8.50 “Все включено”.
9.45 Х/ф “Стэлс в действии”.
11.40 Вести.ru.
12.00 Вести-спорт.
12.15 Неделя спорта.
13.05 Современное пятиборье. Чемпионат мира. Трансляция из Москвы.
14.10 “Технологии спорта”.
14.45 “Все включено”.
15.40 Вести-спорт.
15.55 Хоккей. КХЛ. “Сибирь” - “Амур”. Прямая трансляция.
18.15 Хоккей России.
18.55 Хоккей. КХЛ. “Ак Барс” - “Динамо” (Рига). Прямая трансляция.
21.15 Футбол России.
22.20 Вести.ru.
22.35 Вести-спорт.
22.55 Top Gear.
23.55 “Моя планета”.
1.00 Вести-спорт.
1.10 “Моя планета”.
2.05 Вести.ru.
2.20 “Моя планета”.
3.15 Футбол России.
4.10 Top Gear.

ДОМАШНИЙ

6.30 “Одна за всех”.
7.00 “Джейми: Рождественская вечеринка”.
7.30 Д/с “Провинциалки”.
8.00 Т/с “Татьянин день”.
9.00 “По делам несовершеннолетних”.
10.00 “Дела семейные” с Еленой Дмитриевой.
11.00 Х/ф “Сиделка”.
13.00 Семейный размер.
13.45 “Звёздная жизнь”.
14.15 “Дела семейные” с Еленой Дмитриевой.
15.15 Д/с “Моя правда”.
16.15 Т/с “Надежда как свидетельство жизни”.
18.00 Т/с “Не родись красивой”.
19.00 “Одна за всех”.
19.15 Т/с “Надежда как свидетельство жизни”.
21.00 Д/с “Первые”.
22.00 Т/с “Доктор Хаус”.
23.00 “Одна за всех”.
23.30 Х/ф “Гардемарины, вперёд!”
5.15 Семейный размер.
5.55 Музыка на “Домашнем”.

РЕН ТВ

5.00 “Неизвестная планета”.
5.30 Детективные истории.
6.00 “Неизвестная планета”.
6.30 Званый ужин.
7.30 Т/с “Солдаты-9”.
8.30 “Час суда” с Павлом Астаховым.
9.30 Новости “24”.
10.00 Х/ф “Обитель зла”.
12.00 Экстренный вызов.
12.30 Новости “24”.
13.00 Званый ужин.
14.00 Не ври мне!
15.00 Т/с “Каменская”.
16.00 Т/с “Следаки”.
16.30 Новости “24”.
17.00 Т/с “Знахарь-2: Охота без правил”.
18.00 “Еще не вечер”.
19.00 Экстренный вызов.
19.30 Новости “24”.
20.00 Т/с “Каменская”.
21.00 Т/с “Знахарь-2: Охота без правил”.
22.00 “Жадность”.
23.00 “Новости 24” с Андреем Добровым.

СРЕДА, 14 СЕНТЯБРЯ

ПЕРВЫЙ

5.00 Новости.
5.05 Телеканал “Доброе утро”.
9.00 Новости.
9.20 Контрольная закупка.
9.50 Жить здорово!
10.55 Модный приговор.
12.00 Новости с субтитрами.
12.20 “ЖКХ”.
13.20 Детективы.
14.00 Другие новости.
14.20 Понять. Простить.
15.00 Новости с субтитрами.
15.25 “Хочу знать” с Михаилом Ширвиндтом.
15.55 Т/с “Обручальное кольцо”.
16.55 “Свобода и справедливость” с Андреем Макаровым.
18.00 Вечерние новости с субтитрами.
18.45 Давай поженимся!
19.50 “Пусть говорят” с Андреем Малаховым.
21.00 Время.
21.30 Т/с Новая комедия “Немного не в себе”.
22.30 Т/с “Товарищи полицейские”.
23.30 Д/ф “Среда обитания”.
0.30 Ночные новости.
0.55 Х/ф Премьера. “Ананасовый экспресс”.
3.00 Новости.
3.05 Х/ф “Ананасовый экспресс”.
3.10 Х/ф “Любовь и вымогательство”.

РОССИЯ 1

5.00 Утро России.
9.05 “С новым домом!”
10.00 “О самом главном”.
11.00 Вести.
11.30 Местное время. Вести-Москва.
11.50 “Кулагин и партнеры”.
13.00 Т/с “Тайны следствия”.
14.00 Вести.
14.30 Местное время. Вести-Москва.
14.50 Вести. Дежурная часть.
15.05 Т/с “Ефросинья. Продолжение”.
16.00 Вести.
16.30 Местное время. Вести-Москва.
16.50 Т/с “Все к лучшему”.
17.55 Т/с “Институт благородных девиц”.
18.55 “Прямой эфир”.
20.00 Вести.
20.30 Местное время. Вести.
20.50 Спокойной ночи, малыши!
21.00 Т/с “Сделано в СССР”.
22.55 “Исторический процесс”.
0.30 Вести +.
0.50 “Профилактика”.
1.55 Горячая десятка.
3.05 Х/ф “Карусель”.
4.45 Вести. Дежурная часть.

ТВ-Центр (Регионы)

6.00 “Настроение”.
8.30 “Врачи”.
9.15 М/ф “Полкан и Шавка”.
9.25 Х/ф “Большая семья”.
11.30 События.
11.45 Х/ф “Застава в горах”.
13.40 “Pro жизнь”.
14.30 События.
14.45 Деловая Москва.
15.10 Петровка, 38.
15.30 Т/с “Любительница частного сыска Даша Васильева”.
16.30 Д/ф “Черная магия Империи СС. Аненэрбе”.
17.30 События.
17.50 Петровка, 38.
18.15 Приглашает Борис Ноткин.
18.40 Т/с “Иван Подушкин, джентльмен сыска”.
19.50 События.
19.55 Прогнозы.
20.30 События.
21.00 Х/ф “Краповый берет”.
22.45 “Человек в Большом городе”.
0.00 События. 25-й час.
0.35 Х/ф “Придурки”.
2.15 Х/ф “Враг богов”.
4.10 Д/ф “Битва против Рима”.
5.05 Д/ф “Черная магия Империи СС. Аненэрбе”.

НТВ

5.55 НТВ утром.
8.30 Т/с “Объявлен в розыск”.
9.30 Обзор. Чрезвычайное происшествие.
10.00 Сегодня.
10.20 “В зоне особого риска”.
10.55 “До суда”.
12.00 Суд присяжных.
13.00 Сегодня.
13.30 Т/с “Закон и порядок-4”.
15.30 Обзор. Чрезвычайное происшествие.
16.00 Сегодня.
16.30 “Прокурорская проверка”.
17.40 “Говорим и показываем” с Леонидом Закошанским.
18.30 Обзор. Чрезвычайное происшествие.
19.00 Сегодня.
19.30 Т/с “Морские дьяволы-4”.
21.30 Т/с “Глухарь. Возвращение”.
23.15 Сегодня.
23.35 “Внимание: розыск!” с Ириной Волк.
0.15 “Запах боли”.
1.10 Квартирный вопрос.
2.15 Т/с “Столица греха”.
5.00 Т/с “Основная версия”.

КУЛЬТУРА

6.30 Евроньюс.
10.00 Новости культуры.
10.20 Х/ф “Я тебя ненавижу”.
11.40 Д/ф “Герард Меркатор”.
11.55 Московская консерватория в лицах.
12.35 Д/с “Удивительная планета”.
13.25 “Петровский парадиз”.
13.55 Х/ф “Восемнадцатый год”.
15.40 Новости культуры. **Детский** сеанс.
15.50 М/с “Грязеземье”.
16.20 Т/с “Повелитель молнии”.
16.45 Д/с “Экосистемы. Паутина жизни”.
17.10 Д/с “Бабий век”.
17.40 Великие композиторы эпохи барокко.
18.30 Д/ф “Фенимор Купер”.
18.35 Д/с “Удивительная планета”.
19.30 Новости культуры.
19.45 Главная роль.
20.05 “Абсолютный слух”.
20.45 Academia.
21.30 Т/с “Раскол”.
23.10 “Времена не выбирают”.
23.40 Новости культуры.
0.00 Х/ф “Холодный дом”.
0.55 “Я лишь бунтарь, искатель истины и правды. Николай Бердяев”.
1.35 Концерт Академического оркестра русских народных инструментов.
Для Москвы и Московской области канал заканчивает вещание в 2.00.
1.55 Academia.
2.40 Д/ф “Вена. В гостях у смерти”.

РОССИЯ 2

5.05 “Все включено”.
5.55 “Моя планета”.
7.00 Вести-спорт.
7.15 Вести.ru.
7.30 “Моя планета”.
8.00 “Вопрос времени”. Дороги.
8.35 Вести-спорт.
8.50 “Все включено”.
9.45 Х/ф “Приказано уничтожить”.
11.40 Вести.ru.
12.00 Вести-спорт.
12.15 Футбол России.
13.20 Современное пятиборье. Чемпионат мира. Трансляция из Москвы.
14.25 Легкая атлетика. Международный турнир. Трансляция из Хорватии.
16.20 “Все включено”.
17.15 Вести-спорт.
17.30 Профессиональный бокс. Владимир Кличко (Украина) против Тони Томпсона (США). Трансляция из Германии.
18.30 Футбол России.
19.35 Х/ф “Тени прошлого”.
21.20 Вести.ru.
21.35 Вести-спорт.
21.55 Баскетбол. Чемпионат Европы. Мужчины. 1/4 финала. Прямая трансляция из Литвы.
23.45 Д/ф “Военный музей”.
0.15 Вести-спорт.
0.25 “Моя планета”.
1.25 Вести.ru.
1.40 “Моя планета”.
4.15 Д/ф “Военный музей”.
4.40 “Технологии спорта”.

ДОМАШНИЙ

6.30 “Одна за всех”.
7.00 “Джейми: Рождественская вечеринка”.
7.30 Д/с “Провинциалки”.
8.00 Т/с “Татьянин день”.
9.00 “По делам несовершеннолетних”.
10.00 “Дела семейные” с Еленой Дмитриевой.
11.00 Женская форма.
12.00 Д/с “Звёздная жизнь”.
13.00 Семейный размер.
13.45 Звездные истории.
14.15 Х/ф “Шальная баба”.
16.00 “Дела семейные” с Еленой Дмитриевой.
17.00 Д/с “Моя правда”.
18.00 Т/с “Не родись красивой”.
19.00 Х/ф “Абонент временно недоступен...”
21.05 Д/с “Первые”.
22.05 Т/с “Доктор Хаус”.
23.00 “Одна за всех”.
23.30 Х/ф “Четверо”.
1.15 Х/ф “Бог войны”.
3.50 Семейный размер.
4.35 Х/ф “Вечный зов”.
6.00 Музыка на “Домашнем”.

РЕН ТВ

5.00 “Неизвестная планета”.
5.30 Детективные истории.
6.00 “Неизвестная планета”.
6.30 Званый ужин.
7.30 Т/с “Солдаты-9”.
8.30 “Час суда” с Павлом Астаховым.
9.30 Новости “24”.
10.00 Х/ф “Четыре комнаты”.
12.00 Экстренный вызов.
12.30 Новости “24”.
13.00 Званый ужин.
14.00 Не ври мне!
15.00 Т/с “Каменская”.
16.00 Т/с “Следаки”.
16.30 Новости “24”.
17.00 Т/с “Знахарь-2: Охота без правил”.
18.00 “Еще не вечер”.
19.00 Экстренный вызов.
19.30 Новости “24”.
20.00 Т/с “Каменская”.
21.00 Т/с “Знахарь-2: Охота без правил”.
22.00 “Звездные истории”.
23.00 “Новости 24” с Андреем Шаповалом.

ЧЕТВЕРГ, 15 СЕНТЯБРЯ

ПЕРВЫЙ

5.00 Новости.
5.05 Телеканал “Доброе утро”.
9.00 Новости.
9.20 Контрольная закупка.
9.50 Жить здорово!
10.55 Модный приговор.
12.00 Новости с субтитрами.
12.20 “ЖКХ”.
13.20 Детективы.
14.00 Другие новости.
14.20 Понять. Простить.
15.00 Новости с субтитрами.
15.25 “Хочу знать” с Михаилом Ширвиндтом.
15.55 Т/с “Обручальное кольцо”.
16.55 “Свобода и справедливость” с Андреем Макаровым.
18.00 Вечерние новости с субтитрами.
18.45 Давай поженимся!
19.50 “Пусть говорят” с Андреем Малаховым.
21.00 Время.
21.30 Т/с Новая комедия “Немного не в себе”.
22.30 Т/с “Товарищи полицейские”.
23.30 “Человек и закон” с Алексеем Пимановым.
0.30 Ночные новости.
0.55 Х/ф Премьера. “Помни меня”.
3.00 Новости.
3.05 Х/ф “Стрельба”.

РОССИЯ 1

5.00 Утро России.
9.05 “С новым домом!”
10.00 “О самом главном”.
11.00 Вести.
11.30 Местное время. Вести-Москва.
11.50 “Кулагин и партнеры”.
13.00 Т/с “Тайны следствия”.
14.00 Вести.
14.30 Местное время. Вести-Москва.
14.50 Вести. Дежурная часть.
15.05 Т/с “Ефросинья. Продолжение”.
16.00 Вести.
16.30 Местное время. Вести-Москва.
16.50 Т/с “Все к лучшему”.
17.55 Т/с “Институт благородных девиц”.
18.55 “Прямой эфир”.
20.00 Вести.
20.30 Местное время. Вести.
20.50 Спокойной ночи, малыши!
21.00 Т/с “Сделано в СССР”.
22.55 “Поединок”. Программа Владимира Соловьёва.
23.50 Д/ф “Осторожно, лазер!”
0.50 Вести +.
1.10 “Профилактика”.
2.20 Х/ф “Моя улица”.
3.55 Городок.
4.45 Вести. Дежурная часть.

ТВ-Центр (Регионы)

6.00 “Настроение”.
8.30 “Врачи”.
9.15 М/ф “Сказка о попе и о работнике его Балде”.
9.40 Х/ф “Первое свидание”.
11.30 События.
11.50 Х/ф “Краповый берет”.
13.40 “Pro жизнь”.
14.30 События.
14.45 Деловая Москва.
15.10 Петровка, 38.
15.30 Т/с “Любительница частного сыска Даша Васильева”.
16.30 Д/ф “Черная магия Империи СС. Портрет мистика”.
17.30 События.
17.50 Петровка, 38.
18.15 Порядок действий.
18.40 Т/с “Иван Подушкин, джентльмен сыска”.
19.50 События.
19.55 “Оцифрованная столица”. Спецрепортаж.
20.30 События.
21.00 Х/ф “День Победы”.
22.30 Д/ф “Знахарь XXI века”.
23.20 События. 25-й час.
23.55 Выходные на колёсах.
0.25 Х/ф “Крутая компания”.
2.35 Х/ф “Караван смерти”.
4.00 Д/ф “Битва против Рима”.
5.05 Д/ф “Черная магия Империи СС. Портрет мистика”.

НТВ

5.55 НТВ утром.
8.30 Т/с “Объявлен в розыск”.
9.30 Обзор. Чрезвычайное происшествие.
10.00 Сегодня.
10.20 Медицинские тайны.
10.55 “До суда”.
12.00 Суд присяжных.
13.00 Сегодня.
13.30 Т/с “Закон и порядок-4”.
15.30 Обзор. Чрезвычайное происшествие.
16.00 Сегодня.
16.30 “Прокурорская проверка”.
17.40 “Говорим и показываем” с Леонидом Закошанским.
18.30 Обзор. Чрезвычайное происшествие.
19.00 Сегодня.
19.40 Т/с “Морские дьяволы-4”.
21.45 Т/с “Глухарь. Возвращение”.
22.50 Футбол. Лига Европы УЕФА. “Штурм” (Австрия) - “Локомотив” (Россия). Прямая трансляция.
1.00 Женский взгляд.
1.50 Дачный ответ.
2.55 Лига Европы УЕФА. Обзор.
3.25 Х/ф “Дело чести”.
5.20 “Один день. Новая версия”.

КУЛЬТУРА

6.30 Евроньюс.
10.00 Новости культуры.
10.20 Х/ф “Поздняя встреча”.
11.45 Московская консерватория в лицах.
12.25 Д/с “Удивительная планета”.
13.20 Р. Нифонтова. “Она была непредсказуема...”
13.55 Х/ф “Хмурое утро”.
15.40 Новости культуры. **Детский** сеанс.
15.50 М/с “Грязеземье”.
16.20 Т/с “Повелитель молнии”.
16.45 Д/с “Экосистемы. Паутина жизни”.
17.10 Д/с “Бабий век”.
17.40 Великие композиторы эпохи барокко.
18.35 Д/с “Удивительная планета”.
19.30 Новости культуры.
19.45 Главная роль.
20.05 Черные дыры. Белые пятна.
20.45 Academia.
21.30 Т/с “Раскол”.
23.10 “Времена не выбирают”.
23.40 Новости культуры.
0.00 Х/ф “Холодный дом”.
0.55 “Путь парадоксов. Евгений Замятин”.
1.35 К. Сен-Санс. “Муза и поэт”.
Для Москвы и Московской области канал заканчивает вещание в 2.00.
1.55 Academia.
2.40 Д/ф “Сантьяго-де-Куба. Крепость Эль Моро и революция”.

РОССИЯ 2

5.05 “Все включено”.
5.55 Top Gear.
7.00 Вести-спорт.
7.15 Вести.ru.
7.30 Рыбалка с Радзишевским.
7.50 “Все включено”.
8.50 Вести-спорт.
9.05 Х/ф “Тени прошлого”.
10.50 Вести.ru.
11.05 Вести-спорт.
11.25 Регби. Кубок мира. Россия - США. Прямая трансляция из Новой Зеландии.
13.15 “Все включено”.
13.50 “Удар головой”.
14.55 Футбол. Первенство России. Футбольная Национальная Лига. “Сибирь” - “Торпедо” (Владимир). Прямая трансляция.
16.55 Волейбол. Чемпионат Европы. Мужчины. 1/4 финала Прямая трансляция из Чехии.
18.45 Вести-спорт.
19.00 “Удар головой”.
20.05 Х/ф “Конец игры”.
22.00 Вести.ru.
22.15 Вести-спорт.
22.35 Рейтинг Тимофея Баженова.
23.05 “Спартак”.
0.10 “Наука 2.0. Программа на будущее”.
0.45 Вести-спорт.
0.55 “Моя планета”.
1.55 Вести.ru.
2.10 “Моя планета”.
4.10 “Начать сначала”.
4.40 Рейтинг Тимофея Баженова.

ДОМАШНИЙ

6.30 “Одна за всех”.
7.00 “Джейми: Рождественская вечеринка”.
7.30 Д/ф “Прошла любовь...”
8.00 Т/с “Татьянин день”.
9.00 “По делам несовершеннолетних”.
10.00 “Дела семейные” с Еленой Дмитриевой.
11.00 Д/с “Звёздная жизнь”.
13.00 Семейный размер.
13.45 Улицы мира.
13.55 “Дела семейные” с Еленой Дмитриевой.
14.55 Д/с “Моя правда”.
15.55 Х/ф “Абонент временно недоступен...”
18.00 Т/с “Не родись красивой”.
19.00 Х/ф “Абонент временно недоступен...”
21.05 Д/с “Первые”.
22.05 Т/с “Доктор Хаус”.
23.00 “Одна за всех”.
23.30 Х/ф “Весьегонская волчица”.
1.35 Семейный размер.
2.20 Т/с “Любовницы”.
4.20 Х/ф “Вечный зов”.
5.35 Музыка на “Домашнем”.

РЕН ТВ

5.00 “Неизвестная планета”.
5.30 Детективные истории.
6.00 “Неизвестная планета”.
6.30 Званый ужин.
7.30 Т/с “Солдаты-10”.
8.30 “Час суда” с Павлом Астаховым.
9.30 Новости “24”.
10.00 Т/с “Терминатор: Битва за будущее-2”.
11.45 “Пожарный порядок”.
12.00 Экстренный вызов.
12.30 Новости “24”.
13.00 Званый ужин.
14.00 Не ври мне!
15.00 Т/с “Каменская”.
16.00 Т/с “Следаки”.
16.30 Новости “24”.
17.00 Т/с “Знахарь-2: Охота без правил”.

ПЯТНИЦА, 16 СЕНТЯБРЯ

ПЕРВЫЙ

5.00 Новости.
5.05 Телеканал “Доброе утро”.
9.00 Новости.
9.20 Контрольная закупка.
9.50 Жить здорово!
10.55 Модный приговор.
12.00 Новости с субтитрами.
12.20 “ЖКХ”.
13.20 Детективы.
14.00 Другие новости.
14.20 Понять. Простить.
15.00 Новости с субтитрами.
15.25 “Хочу знать” с Михаилом Ширвиндтом.
15.55 Т/с “Обручальное кольцо”.
16.55 Жди меня.
18.00 Вечерние новости с субтитрами.
18.45 “Поле чудес”.
19.50 “Пусть говорят” с Андреем Малаховым.
21.00 Время.
21.30 Премьера. Второй международный фестиваль пародий “Большая разница” в Одессе.
23.50 Х/ф “Люди в черном”.
1.40 Х/ф “Эль Марьячи”.
3.20 Х/ф “Доктор Стрейнджлав (или Как я перестал волноваться и полюбил атомную бомбу)”.
5.05 Детективы.

РОССИЯ 1

5.00 Утро России.
9.05 Мусульмане.
9.15 “С новым домом!”
10.10 “О самом главном”.
11.00 Вести.
11.30 Местное время. Вести-Москва.
11.50 “Кулагин и партнеры”.
13.00 Мой серебряный шар.
14.00 Вести.
14.30 Местное время. Вести-Москва.
14.50 Вести. Дежурная часть.
15.05 Т/с “Ефросинья. Продолжение”.
16.00 Вести.
16.30 Местное время. Вести-Москва.
16.50 Т/с “Все к лучшему”.
17.55 Т/с “Институт благородных девиц”.
18.55 “Прямой эфир”.
20.00 Вести.
20.30 Местное время. Вести.
20.50 Спокойной ночи, малыши!
21.00 “Кривое зеркало”.
23.50 Х/ф “Песочный дождь”.
1.50 Х/ф “Отпуск в сентябре”.
4.40 Мой серебряный шар.

ТВ-Центр (Регионы)

6.00 “Настроение”.
8.30 Х/ф “Ночной мотоциклист”.
9.50 Х/ф “День семейного торжества”.
11.30 События.
11.50 Х/ф “Краповый берет”.
13.40 “Pro жизнь”.
14.30 События.
14.45 Деловая Москва.
15.10 Петровка, 38.
15.30 Д/с “Загадки истории”.
16.30 Д/ф “Пётр Столыпин. Выстрел в антракте”.
17.30 События.
17.50 Петровка, 38.
18.15 Х/ф “Караван смерти”.
19.50 События.
19.55 Реальные истории.
20.30 События.
21.00 Х/ф “Тетя Клава фон Геттен”.
22.55 Д/ф “Мужчина и женщина. Почувствуйте разницу”.
0.40 События. 25-й час.
1.15 Х/ф “Мозг”.
3.30 Х/ф “Застава в горах”.

НТВ

5.55 НТВ утром.
8.30 Следствие вели...
9.30 Обзор. Чрезвычайное происшествие.
10.00 Сегодня.
10.20 Спасатели.
10.55 “До суда”.
12.00 Суд присяжных.
13.00 Сегодня.
13.30 Т/с “Закон и порядок-4”.
15.30 Обзор. Чрезвычайное происшествие.
16.00 Сегодня.
16.30 “Прокурорская проверка”.
17.40 “Говорим и показываем” с Леонидом Закошанским.
18.30 Обзор. Чрезвычайное происшествие.
19.00 Сегодня.
19.30 Т/с “Морские дьяволы-4”.
21.30 Х/ф “Ельцин. Три дня в августе”.
23.30 “НТВшники”.
0.25 Х/ф “Двое в чужом доме”.
2.25 Х/ф “Убийцы”.
5.05 “Один день. Новая версия”.

КУЛЬТУРА

6.30 Евроньюс.
10.00 Новости культуры.
10.20 Х/ф “Преступление и наказание”.
11.45 Московская консерватория в лицах.
12.25 Д/с “Удивительная планета”.
13.20 Письма из провинции.
13.45 Х/ф “В горах мое сердце”.
14.55 Д/ф “Суворов. Альпийский поход”.
15.40 Новости культуры.
Детский сеанс.
15.50 М/с “Грязеземье”.
16.10 Т/с “Повелитель молнии”.
16.35 “Заметки натуралиста” с Александром Хабургаевым.
17.00 Д/с “Бабий век”.
17.30 М. Горенштейн. “Музыка на бис”.
18.15 Д/ф “Запах рая и ада”.
19.00 Партитуры не горят.
19.30 Новости культуры.
19.45 “Искатели”.
20.35 Линия жизни.
21.30 Т/с “Раскол”.
23.05 “Части целого”.
23.50 Новости культуры.
0.10 Х/ф “Холодный дом”.
1.05 Кто там...
1.30 А. Хачатурян. Сюита из балета “Гаянэ”.
Для Москвы и Московской области канал заканчивает вещание в 2.00.
1.55 Д/ф “Запах рая и ада”.
2.40 Д/ф “Храм в Танджавуре. Наслаждение богов”.

РОССИЯ 2

5.05 “Все включено”.
5.55 “Спартак”.
7.00 Вести-спорт.
7.15 Вести.ru.
7.30 “Наука 2.0”.
8.00 “Страна.ru”.
8.35 Вести-спорт.
8.50 “Все включено”.
9.50 Х/ф “Конец игры”.
11.40 Вести.ru.
12.00 Вести-спорт.
12.15 “Технологии спорта”.
12.45 “Все включено”.
13.35 Х/ф “Тени прошлого”.
15.20 Вести-спорт.
15.35 Вести.ru. Пятница.
16.05 Футбол России. Перед туром.
16.55 Хоккей. КХЛ. “Салават Юлаев” - “Ак Барс”. Прямая трансляция.
19.15 Х/ф “Прямой контакт”.
21.00 Вести.ru. Пятница.
21.30 Вести-спорт.
21.45 Вести-спорт. Местное время.
21.55 Баскетбол. Чемпионат Европы. Мужчины. 1/2 финала. Прямая трансляция из Литвы.
23.45 Футбол России. Перед туром.
0.35 Вести-спорт.
0.45 “Вопрос времени”. Ветер перемен.
1.15 “Моя планета”.
1.45 Вести.ru. Пятница.
2.15 Теннис. Кубок Дэвиса. Россия - Бразилия. Трансляция из Казани.

ДОМАШНИЙ

6.30 “Одна за всех”.
7.00 “Джейми: Рождественская вечеринка”.
7.30 Х/ф “Призрак”.
9.20 Дело Астахова.
10.15 Т/с “МУР есть МУР-2”.
18.00 Д/с “Звёздная жизнь”.
19.00 Х/ф “Ваша остановка, мадам!”
21.00 Д/ф “Поздняя любовь”.
22.00 “Одна за всех”.
23.00 “Одна за всех”.
23.30 Х/ф “Мистическая пицца”.
1.30 Х/ф “Под прикрытием”.
4.30 “Скажи, что не так?!”
5.30 Музыка на “Домашнем”.

РЕН ТВ

5.00 “Неизвестная планета”.
5.30 Детективные истории.
6.00 “Неизвестная планета”.
6.30 Званый ужин.
7.30 Т/с “Солдаты-10”.
8.30 “Час суда” с Павлом Астаховым.
9.30 Новости “24”.
10.00 Д/с “Мир дикой природы”.
11.00 Т/с “Спартак: Боги арены”.
12.00 Экстренный вызов.
12.30 Новости “24”.
13.00 Званый ужин.
14.00 Не ври мне!
15.00 Т/с “Каменская”.
16.00 Т/с “Следаки”.
16.30 Новости “24”.
17.00 Т/с “Знахарь-2: Охота без правил”.
18.00 “Еще не вечер”.
19.00 Экстренный вызов.
19.30 Новости “24”.
20.00 “Сергей Доренко: Русские сказки”.
21.00 “Мистические истории”.
22.00 “Секретные территории”.
23.00 Т/с “Сверхъестественное”.
1.00 Х/ф “Шотландский ловелас”.
2.55 Т/с “Секретные материалы”.
3.50 Т/с “Медики”.

ТНТ

6.00 Необъяснимо, но факт.
7.00 М/с “Бэтмен: отважный и смелый”.
7.25 М/с “Губка Боб Квадратные штаны”.
7.55 М/с “Губка Боб Квадратные штаны”.
8.30 Т/с “Универ”.
9.00 Т/с “Универ”.
9.30 Т/с “Зайцев + 1”.
10.00 Т/с “Счастливы вместе”.
10.40 М/с “Приключения Джимми Нейтрона, мальчика-гения”.
11.10 М/с “Эй, Арнольд!”
11.40 М/с “Эй, Арнольд!”
12.05 М/с “Бэтмен: отважный и смелый”.

СУББОТА, 17 СЕНТЯБРЯ

ПЕРВЫЙ

6.00 Новости.
6.10 М/ф “Гора самоцветов”.
6.35 Х/ф “Дачная поездка сержанта Цыбули”.
8.10 Дисней-клуб: “Чип и Дейл спешат на помощь”, “Гуфи и его команда”.
9.00 Играй, гармонь любимая!
9.45 Слово пастыря.
10.00 Новости с субтитрами.
10.15 Смак.
10.55 Премьера. “Александр Розенбаум. “Мой удивительный сон...”
12.00 Новости с субтитрами.
12.15 Д/ф “Среда обитания”.
13.15 Т/с “Воспоминания о Шерлоке Холмсе”.
18.00 Вечерние новости с субтитрами.
18.15 “Кто хочет стать миллионером?” с Дмитрием Дибровым.
19.15 Премьера сезона. “Большие олимпийские гонки”.
21.00 Время.
21.15 Премьера сезона. “Призрак оперы”.
22.25 Прожекторперисхилтон.
23.00 Т/с Премьера. “Городские пижоны”. “Карлос”.
1.00 Х/ф “Агент Джонни Инглиш”.
2.40 Х/ф “...И правосудие для всех”.
4.55 Д/с “Жизнь”.

РОССИЯ 1

5.35 Х/ф “Без права на ошибку”.
7.15 Вся Россия.
7.30 “Сельское утро”.
8.00 Вести.
8.10 Местное время. Вести-Москва.
8.20 “Военная программа” Александра Сладкова.
8.50 Субботник.
9.30 Городок.
10.05 “Национальный интерес”.
11.00 Вести.
11.10 Местное время. Вести-Москва.
11.20 Вести. Дежурная часть.
11.55 Честный детектив.
12.25 “Подари себе жизнь”.
12.55 Т/с “Вкус граната”.
14.00 Вести.
14.20 Местное время. Вести-Москва.
14.30 Т/с “Вкус граната”.
17.00 Субботний вечер.
18.55 Шоу “Десять миллионов” с Максимом Галкиным.
20.00 Вести в субботу.
20.40 Х/ф “Выйти замуж за генерала”.
0.30 “Девчата”.
1.05 Х/ф “Матрица”.
3.55 Комната смеха.

ТВ-Центр (Регионы)

5.30 Марш-бросок.
6.00 М/ф “Бременские музыканты”.
6.25 М/ф “Конек-Горбунок”.
7.40 АБВГДейка.
8.05 День аиста.
8.30 Православная энциклопедия.
9.00 Д/с “Живая природа”.
9.45 М/ф “Веселый огород”.
9.55 Х/ф “Вам и не снилось...”
11.30 События.
11.50 Городское собрание.
12.35 Х/ф “Дело было в Пенькове”.
14.30 Таланты и поклонники.
16.00 Х/ф “Один и без оружия”.
17.30 События.
17.45 Петровка, 38.
18.00 “Берегись автомобиля”. Фильм про фильм.
19.00 События.
19.05 “Давно не виделись!”
21.00 “Постскриптум” с Алексеем Пушковым.
22.05 Т/с “Пуаро Агаты Кристи”.
0.05 События.
0.25 Х/ф “Сеть”.
2.40 Х/ф “Ночной мотоциклист”.

НТВ

5.35 Т/с “Девятый отдел”.
7.25 Смотр.
8.00 Сегодня.
8.20 Лотерея “Золотой ключ”.
8.45 Их нравы.
9.25 “Готовим с Алексеем Зиминым”.
10.00 Сегодня.
10.20 Главная дорога.
10.55 “Кулинарный поединок” с Оскаром Кучерой.
12.00 Квартирный вопрос.
13.00 Сегодня.
13.20 Т/с “Адвокат”.
15.05 “Своя игра”.
16.00 Сегодня.
16.20 “Таинственная Россия”.
17.20 Очная ставка.
18.20 Обзор. Чрезвычайное происшествие.
19.00 Сегодня.
19.25 Профессия - репортер.
19.55 Программа максимум.
21.00 Русские сенсации.
21.55 Ты не поверишь!
22.50 “Последнее слово”.
23.50 Нереальная политика.
0.25 Московский фестиваль самодельных летательных аппаратов.
1.00 Х/ф “Седьмая жертва”.
3.00 Т/с “Брачный контракт”.
4.55 “Алтарь Победы”.

КУЛЬТУРА

6.30 Евроньюс.
10.00 Библейский сюжет.
10.40 Х/ф “Дневной поезд”.
12.20 “Личное время”. Леонид Мозговой.
Детский сеанс.
12.50 М/ф “Панда большая и маленькая”, “Панда большая и маленькая. Цирк под дождем”.
14.05 “Очевидное - невероятное”.
14.35 “Игры классиков” с Романом Виктюком.
15.30 Д/ф “Столица кукольной империи”.
15.55 Спектакль “Необыкновенный концерт”.
17.30 Х/ф “Опасные гастроли”.
18.55 По следам тайны.
19.45 Романтика романса.
20.40 Х/ф “Прекрасная ложь”.
22.20 Д/ф “Афганская звезда”.
0.00 Х/ф “Дневной поезд”.
1.35 М/ф “Как один мужик двух генералов прокормил”.
Для Москвы и Московской области канал заканчивает вещание в 2.00.
1.55 Легенды мирового кино.
2.25 “Заметки натуралиста” с Александром Хабургаевым.

РОССИЯ 2

5.00 “Моя планета”.
7.00 Вести-спорт.
7.15 Вести.ru. Пятница.
7.45 “Моя планета”.
9.10 “В мире животных” с Николаем Дроздовым.
9.45 Вести-спорт.
10.00 Вести-спорт. Местное время.
10.05 “Индустрия кино”.
10.40 Х/ф “Прямой контакт”.
12.25 Вести-спорт.
12.40 “Спартак”.
13.45 “Удар головой”.
14.50 Футбол России. Перед туром.
15.40 Футбол. Чемпионат Англии. “Блэкберн” - “Арсенал”. Прямая трансляция.
17.35 Вести-спорт.
17.55 Футбол. Чемпионат Англии. “Эвертон” - “Уиган”. Прямая трансляция.
19.55 Волейбол. Чемпионат Европы. Мужчины. 1/2 финала. Прямая трансляция из Австрии.
21.45 Вести-спорт.
22.00 Вести-спорт. Местное время.
22.10 Профессиональный бокс. Александр Поветкин (Россия) против Руслана Чагаева (Узбекистан). Бой за титул чемпиона мира в супертяжелом весе по версии WBA.
0.35 Вести-спорт.
0.45 Х/ф “Брат якудзы”.
2.40 “Индустрия кино”.
3.05 Теннис. Кубок Дэвиса. Россия - Бразилия. Трансляция из Казани.

ДОМАШНИЙ

6.30 “Одна за всех”.
7.00 “Джейми: в поисках вкуса”.
7.30 Дачные истории.
8.00 Х/ф “Необыкновенные приключения Карика и Вали”.
10.20 Х/ф “Когда солнце было богом. Древнее предание”.
12.55 “Одна за всех”.
13.30 Свадебное платье.
14.00 Спросите повара.
15.00 Женская форма.
16.00 Х/ф “Ваша остановка, мадам!”
18.00 Т/с “Мегрэ”.
19.00 Х/ф “Любовь под надзором”.
20.50 Х/ф “Видимость гнева”.
23.00 “Одна за всех”.
23.30 Х/ф “В шоу только девушки”.
1.25 Т/с “Любовницы”.
3.25 Х/ф “Вечный зов”.
4.50 “Скажи, что не так?!”
5.45 Музыка на “Домашнем”.
6.29 -

РЕН ТВ

5.00 Т/с “Холостяки”.
9.10 Выход в свет.
9.40 Я - путешественник.
10.10 Чистая работа.
11.00 “Сергей Доренко: Русские сказки”.
12.00 “Эволюция”.
12.30 Новости “24”.
13.00 “Военная тайна” с Игорем Прокопенко.
14.30 Х/ф “Хоттабыч”.
16.30 Новости “24”.
17.00 “Красиво жить”.
18.00 “Звездные истории”.
19.00 “Неделя” с Марианной Максимовской.
20.00 “Я люблю Америку!” Концерт М. Задорнова.
22.15 Х/ф “Охота на пиранью”.
1.00 Х/ф “Весь этот секс”.
2.45 Т/с “Секретные материалы”.
3.40 Т/с “Медики”.
4.40 Дальние родственники.
5.00 -

ТНТ

6.00 М/с “Жизнь и приключения робота-подростка”.
6.25 М/с “Жизнь и приключения робота-подростка”.
7.00 М/с “Как говорит Джинджер”.
7.25 М/с “Как говорит Джинджер”.
7.55 М/с “Как говорит Джинджер”.

ВОСКРЕСЕНЬЕ, 18 СЕНТЯБРЯ

ПЕРВЫЙ

6.00 Новости.
6.10 М/ф “Ну, погоди!”
6.20 Х/ф “Запасной игрок”.
7.50 Служу Отчизне!
8.25 Дисней-клуб: “Черный плащ”, “Гуфи и его команда”.
9.15 Здоровье.
10.00 Новости с субтитрами.
10.15 “Непутевые заметки” с Дмитрием Крыловым.
10.35 Пока все дома.
11.25 Фазенда.
12.00 Новости с субтитрами.
12.15 Премьера. “Вышел ежик из тумана”.
13.20 Т/с “Серафима Прекрасная”.
16.20 Юбилейный фестиваль “Голосящий КиВиН”. Кубок обладателей кубка.
19.20 Премьера. “Минута славы. Мечты сбываются!”
21.00 Воскресное “Время”.
22.00 Х/ф Премьера. “Любовь-морковь-3”.
23.45 Х/ф Премьера. “Всегда говори “да”.
1.40 Х/ф Премьера. “Красный пояс”.
3.30 “Как приручить удачу”.
4.30 “Хочу знать” с Михаилом Ширвиндтом.

РОССИЯ 1

5.00 Х/ф “Ход конем”.
6.35 Диалоги о животных.
7.30 Сам себе режиссер.
8.20 “Смехопанорама” Евгения Петросяна.
8.50 Утренняя почта.
9.30 Сто к одному.
10.20 Местное время. Вести-Москва. Неделя в городе.
11.00 Вести.
11.10 “С новым домом!” Идеи для вас.
11.25 Т/с “Вкус граната”.
14.00 Вести.
14.20 Местное время. Вести-Москва.
14.30 Т/с “Вкус граната”.
15.45 Смеяться разрешается.
18.00 Х/ф “Улыбнись, когда плачут звезды”.
20.00 Вести недели.
21.05 Х/ф “Дуэль”.
23.00 Специальный корреспондент.
0.00 “Геннадий Хазанов. Повторение пройденного”.
0.30 Х/ф “Черная смерть”.
2.35 Х/ф “Божественные тайны сестричек Я-Я”.

ТВ-Центр (Регионы)

4.00 Х/ф “Тетя Клава фон Геттен”.
6.00 М/ф Мультпарад.
6.25 Х/ф “Вам и не снилось...”
7.55 Крестьянская застава.
8.30 Фактор жизни.
9.00 Д/с “Живая природа”.
9.45 Наши любимые животные.
10.15 Д/ф “Знахарь XXI века”.
10.55 Барышня и кулинар.
11.30 События.
11.45 Х/ф “Неоконченная повесть”.
13.45 Смех с доставкой на дом.
14.20 Приглашает Борис Ноткин.
14.50 Московская неделя.
15.25 Д/ф “Тайная миссия Сергея Вронского”.
16.15 Звёзды шансона в “Лужниках”.
17.20 Х/ф “Когда на юг улетят журавли”.
21.00 “В центре событий” с Анной Прохоровой.
22.00 Т/с “Мисс Марпл Агаты Кристи”.
23.50 События.
0.10 Временно доступен.
1.15 Х/ф “Падший ангел”.
2.55 Х/ф “Бабье царство”.
4.45 Д/ф “Пётр Столыпин. Выстрел в антракте”.
5.55 -

НТВ

5.50 М/ф “Ну, погоди!”
6.00 Т/с “Девятый отдел”.
8.00 Сегодня.
8.15 “Русское лото”.
8.45 Их нравы.
9.25 Едим дома.
10.00 Сегодня.
10.20 “Первая передача”.
10.55 “Развод по-русски”.
12.00 Дачный ответ.
13.00 Сегодня.
13.20 Т/с “Адвокат”.
15.05 “Своя игра”.
16.00 Сегодня.
16.20 Следствие вели...
17.20 И снова здравствуйте!
18.20 Обзор. Чрезвычайное происшествие. Обзор за неделю.
19.00 “Сегодня. Итоговая программа” с Кириллом Поздняковым.
20.00 Чистосердечное признание.
20.50 “Центральное телевидение”.
22.00 “Тайный шоу-бизнес: Алла, дай миллион!”
22.55 НТВшники.
0.00 Х/ф “Назад в будущее”.
2.25 Футбольная ночь.
2.55 Т/с “Брачный контракт”.
4.55 “Алтарь Победы”.
5.55 -

КУЛЬТУРА

6.30 Евроньюс.
10.00 “Обыкновенный концерт с Эдуардом Эфировым”.
10.35 Х/ф “Монета”.
12.05 Легенды мирового кино.
Детский сеанс.
12.35 М/ф “Ведьмина служба доставки”, “Жили-были...”
14.20 Д/ф “Великое таяние льдов”.
15.15 Что делать?
16.00 “Жизнь замечательных идей”.
16.30 Опера “Богема”.
18.25 Д/ф “Александр Столпер”.
19.05 Х/ф “Неповторимая весна”.
20.35 Театр Наций. Церемония открытия.
22.00 Контекст.
22.40 Х/ф “Каждый за себя, а Бог против всех”.
0.45 “Джем-5” с Даниилом Крамером.
Для Москвы и Московской области канал заканчивает вещание в 2.00.
1.55 Д/ф “Великое таяние льдов”.
2.50 Д/ф “Антуан Лоран Лавуазье”.
2.55 -

РОССИЯ 2

5.00 Футбол. Чемпионат Англии.
7.00 Вести-спорт.
7.10 Рыбалка с Радзишевским.
7.30 “Моя планета”.
8.20 Рейтинг Тимофея Баженова.
8.55 Вести-спорт.
9.10 Вести-спорт. Местное время.
9.15 Страна спортивная.
9.40 Х/ф “Конец игры”.
11.35 Вести-спорт.
11.50 “Магия приключений”.
12.50 “Кровь на твоем мобильном”.
13.55 Футбол. Премьер-лига. “Ростов” - ЦСКА. Прямая трансляция.
15.55 Вести-спорт.
16.15 Футбол. Премьер-лига. “Рубин” - “Зенит”. Прямая трансляция.
19.30 Вести-спорт.
19.45 Вести-спорт. Местное время.
19.55 Волейбол. Чемпионат Европы. Мужчины. Финал. Прямая трансляция из Австрии.
21.55 Баскетбол. Чемпионат Европы. Мужчины. Финал. Прямая трансляция из Литвы.
23.45 “Футбол.ru”.
0.50 Футбол. Чемпионат Англии. “Манчестер Юнайтед” - “Челси”.
2.35 Вести-спорт.
2.45 Теннис. Кубок Дэвиса. Россия - Бразилия. Трансляция из Казани.

ДОМАШНИЙ

6.30 “Одна за всех”.
7.00 “Джейми: в поисках вкуса”.
7.30 Х/ф “Семья”.
10.10 Х/ф “Слоны - мои друзья”.
13.35 Куда приводят мечты.
14.05 Х/ф “Обольстительница”.
17.30 Сладкие истории.
18.00 Т/с “Мегрэ”.
19.00 Х/ф “Север и Юг”.
23.00 “Одна за всех”.
23.30 Х/ф “Забытая мелодия для флейты”.
2.10 Т/с “Любовницы”.
4.10 Х/ф “Вечный зов”.
5.30 Музыка на “Домашнем”.
6.29 -

РЕН ТВ

5.00 “Неизвестная планета”.
5.30 Т/с “Холостяки”.
8.30 Карданный вал.
9.00 “Красиво жить”.
10.00 Х/ф “Охота на пиранью”.
12.30 Новости “24”.
13.00 “Неделя” с Марианной Максимовской.
14.00 Репортерские истории.
14.30 “Я люблю Америку!” Концерт М. Задорнова.
16.30 Новости “24”.
17.00 “Жадность”.
18.00 “Дело особой важности”.
19.00 “Формула стихии”.
20.00 Х/ф “Во имя справедливости”.
21.50 Х/ф “Приказано уничтожить”.
0.20 В час пик. Подробности.
0.50 Х/ф “Тяжелые времена”.
2.25 Х/ф “Гордость и слава”.
5.00 -

ТНТ

6.00 М/с “Жизнь и приключения робота-подростка”.
6.25 М/с “Жизнь и приключения робота-подростка”.
7.00 М/с “Как говорит Джинджер”.
7.25 М/с “Как говорит Джинджер”.
7.55 М/с “Как говорит Джинджер”.
8.30 “Женская лига”.
8.55 “Лото Спорт Супер”. Лотерея.
9.00 “Женская лига”.
9.25 “Женская лига”.
9.50 Лотереи: “Первая Национальная” и “Фабрика удачи”.
10.00 Школа ремонта.
11.00 “СуперИнтуиция”.
12.00 Д/ф “Куда пропадают девушки”.
13.00 “Золушка. Перезагрузка”.
13.30 Т/с “Счастливы вместе”.
14.00 Т/с “Счастливы вместе”.
14.30 Т/с “Счастливы вместе”.
15.00 Т/с “Интерны”.
15.30 Т/с “Интерны”.
16.15 Х/ф “Гарри Поттер и тайная комната”.
19.30 Т/с “Универ”.
20.00 Х/ф “10 000 лет до н.э.”
22.00 Комеди Клаб.
23.00 “Дом-2. Город любви”.
0.00 “Дом-2. После заката”.
0.30 Х/ф “Джейсон Х”.
2.20 Секс с Анфисой Чеховой.
2.50 “Дом-2. Город любви”.
3.50 Школа ремонта.
4.50 “Cosmopolitan”. Видеоверсия.
5.50 Т/с “Саша+Маша”.
6.00 -

СТС

6.00 Т/с “Дюваль и Моретти”.
8.00 М/ф “Что такое хорошо и что такое плохо”.
8.10 Волшебное Динотро.
8.30 М/с “Соник Икс”.
9.00 “Самый умный”.
10.45 Ералаш.
11.00 Галилео.
12.00 Снимите это немедленно!
13.00 Съешьте это немедленно!
13.30 Х/ф “Бэйб”.
15.15 Ералаш.
16.00 Ералаш.
16.30 “6 кадров”.
18.30 М/ф “Илья Муромец и Соловей-Разбойник”.
20.00 “Нереальная история”.
21.00 Х/ф “101 далматинец”.
22.55 “Даёшь молодёжь!”
23.25 Альфа-шоу 4D в подарок Москве.
23.55 Х/ф “Свадебная вечеринка”.
1.40 Х/ф “Простое желание”.
3.25 Т/с “Ранетки”.
5.20 М/с “Питер Пэн и пираты”.
5.40 Музыка на СТС.
5.59 -

ТВ3

6.00 М/ф. Мультфильмы.
7.15 М/ф “Охотники за привидениями”.
7.45 М/ф “Друзья ангелов”.
8.00 М/ф “Бакуган”.
8.30 М/ф “Фостер: дом для друзей из дома фантазий”.
9.00 Т/с “Зена - королева воинов”.

ДОРОГИЕ ЛЮБЕРЧАНЕ! ПОЗДРАВЛЯЮ ВАС С ДНЕМ ЛЮБЕРЕЦКОГО РАЙОНА И ГОРОДА!

Дорогие Люберчане! Поздравляю вас с Днем Люберецкого района и города!

Этот праздник сближает всех нас независимо от возраста ,профессии, социального положения. Нам всем дорога богатая история нашего края и неповторимый, веками складывающийся облик.

Люберцы- современный город, один из самых перспективных промышленных, научных, культурных и спортивных центров Подмосковья. Приятно видеть как идет новое строительство и ремонт старых зданий, благоустраиваются улицы, скверы, парки, дворы. Возводятся новые микрорайоны, пешеходные бульвары.

От всей души поздравляем Вас с праздником! Желаем всем здоровья, счастья и благополучия. Пусть наш район и город развивается и процветает!

Депутат городского Совета
Заместитель Председателя Совета
Руководитель Фракции «Единая Россия»
Сергей Николаевич ЧЕРКАШИН

ЛРТ
ЛЮБЕРЕЦКОЕ РАЙОННОЕ ТЕЛЕВИДЕНИЕ
ОХВАТ АУДИТОРИИ – СВЫШЕ 150000 ЧЕЛОВЕК!
на частоте телеканала "ПОДМОСКОВЬЕ"
ЕЖЕДНЕВНО
в 08:00, 14:00,
20:00
По вопросам изготовления и размещения рекламы обращайтесь:
г. Люберцы, Октябрьский пр., д.123А
8 (498) 642 19 50

Успешный бизнес вместе со Сбербанком

СБЕРБАНК

Открытие счета за 170 рублей в честь 170-летия банка

170 ЛЕТ УСПЕШНОГО РАЗВИТИЯ

12 ноября 2011 года Сбербанк России отмечает свой юбилей – старейшему банку страны исполняется 170 лет. Это событие Среднерусский банк Сбербанка отпразднует со своими клиентами - с 12 сентября по 12 ноября 2011 года в Московской, Брянской, Калужской, Рязанской, Смоленской, Тверской и Тульской областях пройдет акция «Успешный бизнес вместе с нами». Акция рассчитана на корпоративных клиентов и предлагает уникальную для банка стоимость открытия расчетного счета. В период с 12 сентября по 12 ноября 2011 года это можно сделать за 170 рублей.

Среднерусский банк Сбербанка обслуживает более 142 тыс. корпоративных клиентов. Эта цифра говорит, прежде всего, о доверии к банку со стороны клиентов. Не в последнюю очередь банку доверяют из-за его надежности и финансовой устойчивости - так, когда в стране бушевал кризис, Сбербанк не замораживал счета клиентов и не блокировал платежи, как это делали некоторые другие банки. Кроме того, у банка огромная филиальная сеть, а это значит – высокая доступность его услуг и близость к клиентам.

Именно забота о клиентах лежит в основе многих изменений, происходящих в банке. Известно, что человек дела лучше других знает цену времени. Поэтому банк делает все, чтобы общение с ним было максимально простым и эффективным. Отсюда несколько вариантов форм работы с банком – кто-то предпочитает живое общение со специалистом, кому-то удобней получать услуги удаленно с использованием современных технологий, например, с помощью автоматизированной системы «Сбербанк Онл@йн». Эта система, пользование которой совершенно бесплатно, позволяет управлять счетами и совершать операции через сеть Интернет в любое удобное время и в любом месте, есть доступ к Интернету.

Среднерусский банк Сбербанка всегда прислушивается к мнению клиентов, анализирует, что им интересно, в чем они нуждается. Особенно банк чуток к пожеланиям малого бизнеса. Малый бизнес – это фундамент большой экономики, поэтому к нему особый подход. Поэтому, если месяц ведение счета в Сбербанке обходится клиенту в среднем в 1,5 тыс. рублей, то для клиентов-заемщиков, оформившим беззалоговый кредит для малого бизнеса «Доверие», затраты на ведение счета не превышают 1 тыс. рублей в месяц.

реклама 848-16-2

ЛУЧШЕЕ ДЛЯ МЕНЯ!

Карьера в БИЛЛА

Приглашаем:

ТОВАРОВЕД "ОВОЩИ-ФРУКТЫ"

ТРЕБОВАНИЯ: знание ассортимента овощи-фрукты, навыки приемки больших партий овощей-фруктов, знание складского учета, умение делать заказы.

ПРЕДЛАГАЕМ: стабильную заработную плату, соблюдение ТК РФ, график работы 2/2, страхование здоровья и жизни, дотацию на питание, обучение.

Место работы: Люберецкий р-он, п. Томилино, мкрн. Птицефабрика, Логистический комплекс "Трилоджи", К36.

Тел.: 785-75-00 доб. 1901, 8-903-613-07-71

e-mail: hr@billa.ru, www.billa.ru

REWE. BILLA

На работу требуются:

Бармен-кассир

з/п оклад 13 500+чаевые

Официант

з/п оклад 11 500+чаевые

М/Ж, от 18 лет, Проживание в районе г. Люберцы.

Контролёр, кассир билетной кассы

Тел. (498) 602-82-70, 8(925)803-71-87

Жаворонкова Ирина

e-mail: svetofor-hr@mail.ru

реклама 761-2-2

РАБОТА рядом с домом!

В крупную компанию требуются:

-ГРУЗЧИКИ, з/п от 23 000 руб.

-ВОДИТЕЛИ ЭЛЕКТРОПОГРУЗЧИКА, з/п от 35 000 руб.

Требования: Муж, от 18 до 45 лет, РФ,РБ, отсутствие судимости.

DOCKERS®

тел. 8 (495) 666-26-37

8 (963)961-77-02

Требуются КУРЬЕРЫ

в городах: Люберцы, Томилино, Лыткарино для работы в своем городе.

Возраст: от 17 до 35 лет. График работы: свободный.

Зарплата сдельная, от 1000 руб/день.

Телефон и проезд оплачиваются.

Тел.: 8 915 250 90 00

реклама 734-3-2

На склад требуются

- Грузчики
- Водители погрузчика.

График работы 5/2 с 9-18, з/п 20.000р.+ премия.

г. Люберцы,

т. 8(495) 544-98-16, 643-05-62

Объявления

РАБОТА

Требуются:
Менеджер по работе с клиентами.
Специалист по компьютеру и производству печатей и штампов.
Тел.:503-64-92, 8-916-116-91-52

Требуются рабочие по изготовлению корпусной мебели г. Люберцы.
Тел. 8-903-133-86-53

Сети магазинов «Пивной Дом» требуется продавец.
Тел. 8-926-614-65-17 Ольга

Заготовщица верха обуви, обувщик -ручная затяжка обуви, с опытом работы приглашаются на стабильное обувное производство на постоянную работу. Граждане Москвы и М.О. З/п сдельная от 25 000 руб. в мес.. Выплата еженедельно.
Тел. 8-903-779-66-12

Механик-слесарь со знанием грузовых иномарок.
З/п высокая.
Тел.: 8 903-733-35-77 Виктор

Водитель на бензовоз с допогом и опытом работы.
Тел.: 8 903-733-35-77 Виктор

В торгово – производственную компанию приглашают: МЕНЕДЖЕРОВ по продажам. С высшим и н/в образованием. Ответственных, коммуникабельных, энергичных. Работа интересная, перспективная. Бесплатное обучение. З/п высокая
Тел. 554-01-62, 8-495-741-92-89

Грузчик на склад в г. Люберцы на постоянную работу, возраст до 45 лет без в.п. Прописка Москва или М.О., с перспективой роста. Гр. раб. 5/2. З/п от 25 000 руб. + переработка + соцпакет.
Тел. 8-498-553-97-36

Требуется: Продавец на ярмарку-рынок. Женщина до 50 лет. Прописка Москва, МО.
График работы 6/1, либо 4/3. З/пл. 700 руб/ выход + %.
Тел. 8 905 755 83 10.

Управляющий, Администратор, Продавцы-касиры. В сеть магазинов по адресу: ул. Святоозерская д.21, ул. 2 Вольская д.6. Треб.: м/ж 18-50 лет, гражданство РФ. Оплата достойная!
Тел.8-963-654-34-33, 8-495-637-62-30 доб.133 Татьяна

ПРОДАЮ

Нежилое помещение общей площадью 66,4 кв.м., расположенное по адресу: Моск. обл., г. Люберцы, п/о– 3, д.49, корп. 1, этаж 18/18. Цена 7,5 млн. руб.
Тел. 8-903-979-25-07 Евгения

Новорязанское и Егорьевское шоссе. Продаются рядом несколько участков по 15 соток, 60 км от МКАД, ПГТ Цюрупа. ПМЖ, свет, газ, поле, лес, недалеко два озера, река Нерская, церковь, школа. От ж/д станции « Виноградово» 7 км, автобус. По 390 тыс. руб.
Тел. 8-926-863-60-89

Дачу ст. Конобеево, Ново-Рязанское шоссе. СНТ, 5 мин. на такси от станции, 6 соток, молодые плодовые деревья. Дом 60 кв.м, свет, водопровод,. Рядом охотхозяйство, речка. Собственник. Или меняю на квартиру в Котельниках, Дзержинском, Люберцах, Раменском.
Тел. 8-916-185-34-96
8-917-581-42-23

УСЛУГИ

Ремонт квартир, ванных, туалетов. Качество, гарантия.
Тел.: 8-926-122-52-06
8-926-861-91-79

Натяжные потолки. Дилер.
Тел. 8-499-709-84-68
8-967-158-32-54

РЕМОНТ КВАРТИР (под ключ). 1.Ванная. 2.Малярка, обои, ламинат, гипсокартон и т.д. 3. Электрика, сантехника. 4. Пристройки, вагонка, блок-хаус и т.д 5. Декоративная штукатурка.
Тел. 8-903-596-04-61 Владимир
8-926-527-03-67
557-61-37

Агентство «Гармония». Няни, Гувернантки, Домработницы, Сиделки, Садовники, Семейные пары, Водители.
Тел. 795-16-97

Сдаются в аренду ОФИСЫ

(от 15 кв.м.) с отделкой и всеми коммуникациями в г. Люберцы (15 мин. от ж.д. ст.) 400 р. За 1 кв.м. в месяц.

Тел. 8 -903- 796-07-69

реклама 832-1-2

ПОДПИШИСЬ НА «ЛЮБЕРЕЦКУЮ ГАЗЕТУ» ПОДПИСНОЙ ИНДЕКС 24357

Стабильная торговая компания производит набор сотрудников:

МЕНЕДЖЕР ПО СКЛАДСКОЙ ЛОГИСТИКЕ

ОПЕРАТОР ПО СЕРТИФИКАТАМ (Алкоголь)

ОПЕРАТОР 1С (8.1)

КЛАДОВЩИК

Условия: оформление по ТК, конкурентная ЗП, соц. пакет, корпоративный транспорт

Место работы – Томилино

Запись на собеседование по тел: 745-51-55

zaitseva@mistralalko.ru

реклама 851-6-2

УЧРЕДИТЕЛЬ И ИЗДАТЕЛЬ ООО «Люберецкое издательство»

АДРЕС РЕДАКЦИИ И ИЗДАТЕЛЯ: 140000, Люберцы, Октябрьский проспект, 209

Директор-главный редактор Лариса Владимировна Вали

Редакция, корреспонденты: 8(495) 554-40-39, izdatlg@yandex.ru, agent-lg@yandex.ru

Отдел рекламы: тел./факс : (498) 553-99-36, (495) 554-23-14

Ответственность за содержание рекламных материалов несет рекламодатель.

Бухгалтерия: (495) 554-33-27

Газета зарегистрирована в Управлении Федеральной службы по надзору в сфере связи и массовых коммуникаций по Москве и Московской области. Регистрация: свидетельство ПИ № ТУ 50-333. Цена договорная. Подписка по каталогу «Почта России» Подписной индекс - 24357

Точка зрения редакции может не совпадать с мнением автора. Любое использование материалов допускается только с разрешения редакции. Рукописи не рецензируются и не возвращаются.

Подписано к печати 07.09.11: по графику в 19.00, факт. - 19.00. Заказ № 3661. Ф-л ОАО «ПФОП» «Волоколамская типография» МО, г. Волоколамск, Парковая, д. 9. Тираж 15 000. Объем 2 п. л.

СТАЛЬНЫЕ ДВЕРИ
Гарантия 10 лет Цена от 5000 руб. Фирма «Титан ПЛЮС»
ВИНИЛИСКОЖА, МДФ, ЛАМИНАТ, ПОРОШКОВОЕ НАПЫЛЕНИЕ
ПРОТИВОПОЖАРНЫЕ ДВЕРИ
РЕШЕТКИ ВОРОТА ОГРАДЫ
24 часа
КОЗЫРЬКИ НАВЕСЫ из ПОЛИКАРБОНАТА
СКИДКИ пенсионерам до 10%
Любой дизайн. Замер и доставка БЕСПЛАТНО
Ремонт старых металлических дверей
Замена замков от простых до элитных
www.titan-doors.ru titan-doors@mail.ru
(495) 589-48-13
8(903)513-47-07
реклама 753-4-2

ПИЩЕВАЯ ПРОИЗВОДСТВЕННАЯ КОМПАНИЯ (г. Дзержинский Мос. обл.)
ПРИГЛАШАЕТ НА РАБОТУ:
1. КЛАДОВЩИКОВ (опыт раб.) з/пл. 25 т.р.
2. ФАСОВЩИЦ з/пл. 20 т.р.
3. АППАРАТЧИКОВ приготовления майонеза и соусов (опыт раб.) з/пл. от 30 т.р.
Гражданство РФ
Тел. 225-62-32
971-04-25
971-17-25

МУП « Стандарт»
г. Люберцы, ул. Звуковая, д.4
Тел. 503-71-46, 503-56-37
ОФОРМИМ ВАШ ЗЕМЕЛЬНЫЙ УЧАСТОК
Профессионально и недорого.
493-3-2

Эгуаль
Крупнейшая сеть магазинов парфюмерии и косметики приглашает ГРАЖДАН РФ, УКРАИНЫ И БЕЛОРУССИИ для работы в магазинах г. Москвы, г. Люберцы
– продавец-консультант
Средняя заработная плата 29 750 рублей.
– кассир
Заработная плата от 25 000 рублей.
Мы предлагаем:
– удобный гр. работы
– профессиональное обучение
– оформление по ТК РФ
– социальный пакет
– карьерный рост
– скидки на продукцию компании
Собеседование с директором магазина можно пройти по предварительной записи по телефонам:
8-916-690-73-65,
(495) 937-07-29, (495) 980-98-36

ГОТОВЫЙ ДОМ С ОТДЕЛКОЙ ПОД КЛЮЧ от 5,2 млн. руб.
Коттеджный поселок «Боярово»
БОЯРОВО
- Дома 120-250 м²
- Все коммуникации
- Земельный участок 8–15 соток
- Рядом с поселком – озеро
- I очередь – сдача IV кв. 2011
СТАРТ ПРОДАЖ!
(495) 7-444-111
www.boyarovo-poselok.ru

Как работа?
О'КЕЙ!
ПРИГЛАШАЕМ ДЛЯ РАБОТЫ ГРАЖДАН РФ В СУПЕРМАРКЕТ
г. Люберцы, Новорязанское ш., д. 7. ТЦ «Гренада»
- КАССИР-ОПЕРАЦИОНИСТ
- ПРОДАВЕЦ
- ГРУЗЧИК
МЫ ПРЕДЛАГАЕМ:
Оформление по ТК • Достойную оплату труда • Оплату питания • Премии по результатам работы • Бесплатное обучение • Удобный график работы • Возможность покупать товары по льготным ценам • Полный социальный пакет • Оплачиваемый отпуск и больничные листы • Возможность профессионального и карьерного роста • Бесплатную форму
ТЕЛ. 8 (964) 500-10-33
О'КЕЙ СЕТЬ МАГАЗИНОВ

ЗАО «Компания «ПРОДУКТ-СЕРВИС» (г.Люберцы) срочно требуются:
Системный админ-р (основы прогамир. сетевые технологии)
Оператор в прод. цех (мед.книжка)
Упаковщица в прод. цех (мед. книжка)
Уборщица (без в/п, мед книжка)
Электрик (о/р, доп. До 1000, медкнижка)
Грузчик (без в/п. мед. книжка)
Т/ф. 554-25-66
реклама 449-1-2

СТАЛЬНЫЕ ДВЕРИ
СТАЛЬНЫЕ ДВЕРИ В ЛЮБОЙ КОМПЛЕКТАЦИИ
От 4000 р.
Замер, доставка, установка бесплатно
Гарантия 10 лет
www.elitstal.com
Завод изготовитель «СПЕЦМОНТАЖСТРОЙ» т.517-56-80, 589-51-12

Ремонт стиральных и посудомоечных машин.
Пенсионерам и многодетным скидки.
Тел. 8-916-759-46-28, 559-68-42
реклама 845-1-1

ЛИТЕЙЩИК(ца), ОПЕРАТОР-СБОРЩИК(ца)
требуются на производство в Люберцах.
Возраст 20-60. Опыт не обязателен. Оформление по ТК.
Тел.8(985)780-93-39 Александр Владимирович
реклама 271-1-2

НАМ ДОВЕРЯЮТ РЕКЛАМУ!
Менеджер рекламного отдела Ксения Полякова
Тел: 8 (498) 553-99-36; 8(916) 251-97-80
Руководитель рекламного отдела Илюхина Ирина
Тел. 554-23-14; 8(985) 180-75-88

Работа и подработка в Люберцах и Москве
кассир
грузчик
работник торгового зала
разнорабочий
мерчендайзер
свободный график
молодой коллектив
от 17 лет, гражданство РФ
(498) 600-03-63
(ежедневно, без выходных)
г. Люберцы, ул. 8 Марта, д. 43, к. 2, пом. 5

4 630009 670018 11033

ПОДПИШИСЬ НА «ЛЮБЕРЕЦКУЮ ГАЗЕТУ» ПОДПИСНОЙ ИНДЕКС 24357