## Сегодня в номере:

**Народ и власть**
«Открытое письмо» на востоке Люберец
2

**К дню учителя**
Татьяна Рахленко: «Школа – это не просто образование...»
3

**www.mosoblspas.ru**
Спасать – наша задача
8-9

www.lubgazeta.ru

# Люберецкая ГАЗЕТА

Издается с 1995 года

Местные новости – из первых рук!

№ 36 (1357), пятница 30 сентября 2011 г.

Люберцы
Томилино
Красково
Малаховка
Октябрьский
Котельники
Дзержинский
Лыткарино
Жулебино
Некрасовка
Кожухово


## Пульс района

### ЛЮБЕРЕЦКАЯ ПОЛИЦИЯ «ЗАЧИСТИЛА» «АФРИКАНСКИЙ КВАРТАЛ»

Люберецкий микрорайон Красная горка, названный в прессе «африканским кварталом», на днях подвергся полицейской «зачистке». Сотрудники УФМС совместно с правоохранительными органами, провели в новом микрорайоне проверку, в ходе которой посетили 17 квартир, сдаваемых темнокожим гостям. Квартиранты, у которых не было оформленных виз или попросту отсутствовали паспорта, были направлены в изолятор временного содержания города Серпухова.

Как отметил начальник управления МВД «Люберецкое» Евгений Романцев, при задержании нелегалов полицейским приходится быть предельно осторожными: оказывая сопротивление, иностранные граждане царапаются и даже кусаются.

Также Евгений Романцев призвал руководителей Люберецких ТСЖ и управляющих компаний сообщать в правоохранительные органы о появлении на их территории темнокожих постояльцев.

### ВОДИТЕЛИ – ТОЖЕ ЛЮДИ

Жителей дома 29 на улице Попова в Люберцах, а также домов, прилегающих к станции «Панки» и томилинцев, проживающих на Пионерской, объединяет общая проблема – отсутствие биотуалетов в данных микрорайонах. Все обозначенные точки являются конечными остановками маршруток, водители которых используют для естественных нужд прилегающие к домам территории.

Эта проблема была озвучена на оперативке у главы района и города Владимира Ружицкого, который поручил своим заместителям поставить в этих местах биотуалеты для водителей.

### МИКРОРАЙОН 7-8 НЕ ЗАМЕРЗНЕТ

Активно подключившись к решению проблем жителей 7-8 микрорайона, специалисты городской администрации наконец-то добились реальных результатов.

До середины октября будет освещен 8-й квартал, а к концу месяца – оставшаяся территория.

В строящемся микрорайоне 7-А организация-застройщик СУ-155 обязалась обезопасить жителей и на время строительства соорудить глухое ограждение вокруг уже смонтированного здания детского сада и котлована будущей школы. Кроме того, застройщики совместно с ОАО «Любэнергоснаб» обязались перевести жителей новостроек на постоянное электроснабжение.

Что касается тепла, то его в необходимом объеме к 15 октября даст РТС «Некрасовка». Так что будущей зимой жители микрорайона 7-8 не замёрзнут.

Тема номера

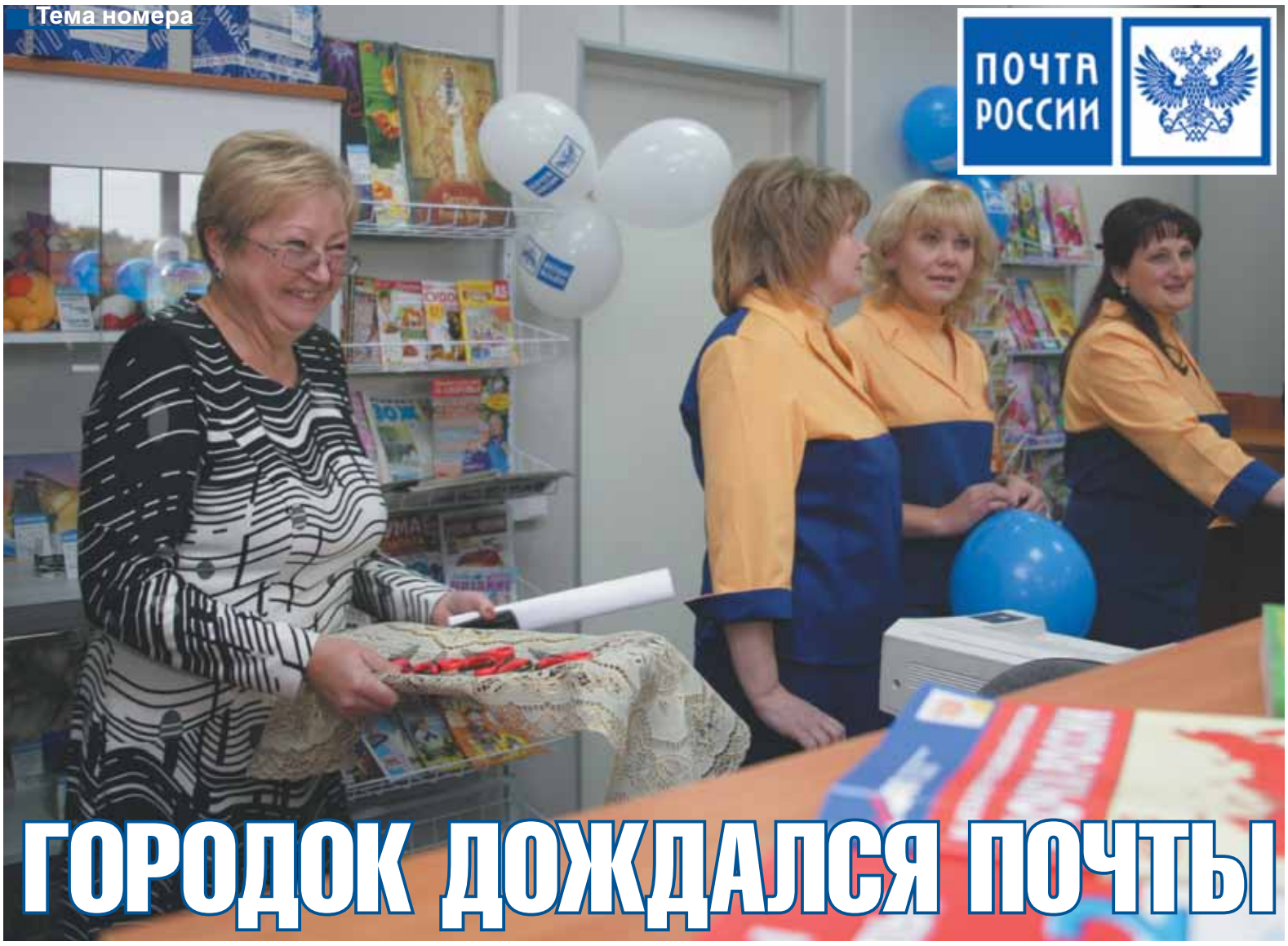


# ГОРОДОК ДОЖДАЛСЯ ПОЧТЫ

**27 сентября в Городке «Б» в здании, где 16 сентября начал свою работу филиал Сбербанка, состоялось открытие нового отделения №8 Почты России. Мероприятие было приурочено к Дню Пожилого человека, что обрадовало местных люберецких старожилов - теперь почтовое отделение находится в шаговой доступности.**

**Юлия Николаевна Вьюнкова, люберчанка, пенсионерка:**

Раньше люди ходили на почту в Городок А, туда идти около километра. А пожилым такое расстояние нелегко дается. Поэтому открытие нового почтового отделения принесло много радости жителям. Теперь все необходимые услуги - получение пенсии, оплата квартплаты, телефонных и других счетов будет происходить быстрее, и далеко ходить не надо. Мы ждали три года. В Городке «Б» много высотных домов, где практически в каждой семье есть пожилые люди.

Те, кто будут пользоваться почтовым отделением №8, должны знать об изменении индекса, который теперь следует указывать при почтовых отправлениях: 140008.

Заместитель руководителя администрации Люберецкого района Алексей Передерко отметил, что жители городка дождались новой почты благодаря поддержке мэра Владимира Ружицкого и депутатского корпуса.

Заместитель директора по производству Люберецкого филиала ГУП «Почта России» Ираида Алексеева сказала, что для ее предприятия наступило новое время: «Наша почта меняется. Это касается не только предоставления новых видов услуг, но и организация мероприятий, осуществить которые раньше нам было не под силу. Это и поведение, и сервис наших работников. Все делается для того, чтобы привлечь новых клиентов и удержать существующих. Это особенно сложно сегодня, в условиях конкуренции. Мы произвели комплексное переоборудование отделений почтовой связи. Хочу лично поблагодарить администрацию города за предоставленное помещение, в котором был сделан современный ремонт.».

Депутат городского Совета депутатов Юрий Карнаухов поблагодарил всех, кто принимал непосредственное участие в открытии почтового отделения:

«Мне очень приятно, что свершилось то, чего так давно ждали люберчане - жители Городка Б. Мы 3 года шли к этой цели. Люди устали ходить в городок А, в дом №40. Спасибо тем, кто принял участие в открытии этого замечательного учреждения».

Председатель Совета Депутатов Люберецкого района Юрий Орехов отметил: «Мало кто знает, что на месте этого здания должен был быть построен 17-этажный дом. И тогда бы жители городка Б лишились и почты и Сбербанка. Борьба с Министерством обороны длилась 3 года, но мы добились результата. Добивается лишь тот, кто идет к своей цели».

**Арсений КЛИМАШИН**
**Фото К.КИРЮХИНА**

## Пульс района

### БРАКОНЬЕРЫ КРАДУТ КОЛОДЕЗНЫЕ ЛЮКИ

19 сентября на оперативном совещании у мэра Владимира Ружицкого шла речь об одной из дорожных проблем – состоянии колодцев инженерных сетей. Неделю спустя генеральный директор ОАО «Люберецкий водоканал» Петр Лирник доложил о том, что удалось сделать. По его словам, сегодня на территории Люберец расположены более 10 тысяч колодцев. Из них в 2011 году «Люберецкий Водоканал» капитально отремонтировал 165 водопроводных колодцев и 183 – канализационных.

Помимо этого факта, Петр Николаевич отметил «проблему года» – массовые хищения колодезных люков: по словам генерального директора, в городе ежемесячно исчезают 10 -12 люков, которые браконьеры сдают на пункты сбора в качестве металлолома.

Новые дороги будут в Люберцах к 15 октября

Завершить ремонт дорог к 1 октября – такую задачу поставил губернатор перед главами администраций всех районов Московской области. Однако, по словам главы Люберецкого района и города Люберцы Владимира Ружицкого, мы не успеем отремонтировать все дороги именно к этой дате. «Но к 12-15 октября мы просто обязаны успеть это сделать», - заявил Ружицкий.

### МЕДИА-НЕДЕЛЯ ЗАКОНЧЕНА, ПОДПИСКА ПРОДОЛЖАЕТСЯ

23 сентября в Люберецком районе закончилась 5-я Медиа-неделя, в которой участвовали журналисты местных СМИ. Подводя итоги недели, заместитель главы администрации города Татьяна Иванова отметила активность местных журналистов не только в рамках прошедшего мероприятия, но и в течение последнего года. «В наших СМИ обновились кадры, в район пришло много молодежи, которая работает по новым технологиям, не боится пробовать себя в новом амплуа». Татьяна Петровна также напомнила о начале подписной кампании на областные и местные издания, сказав, что в нынешнем году губернатор области Борис Громов отметил Люберецкий район как один из самых читаемых регионов. Это подтверждают цифры активной подписной кампании, которые каждые полгода наблюдают в Правительстве Московской области.

### «ЛЮБЕРЕЦКИЙ ВОДОКАНАЛ» СТАЛ ЛУЧШИМ ПРЕДПРИЯТИЕМ ЖКХ РОССИИ

По итогам ежегодного Всероссийского конкурса на лучшее предприятие и организацию в сфере ЖКХ призовое место досталось коллективу нашего ОАО «Люберецкий Водоканал». За победу в этом конкурсе дипломом Министерства регионального развития России высшей степени был награжден коллектив и генеральный директор «Люберецкого Водоканала» Петр Лирник. В дополнение к диплому коллективу вручили хрустальный кубок.

## Спросите у мэра

# ПОЧЕМУ НА СЕВЕРЕ ЛЮБЕРЕЦ ВЫРУБАЮТ ДЕРЕВЬЯ?

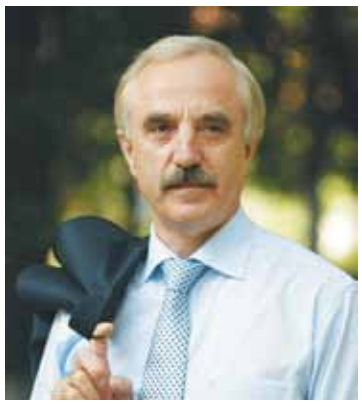

**Вопрос главе Люберецкого района и города Люберцы задает Римма Федоровна, люберчанка:** На северной стороне города, примыкающей к ТЦ «Светофор», в течение двух недель по выходным вырубают деревья. Часть деревьев уже вырублена, на их месте засыпана галевая дорожка. Почему и кто это делает? Кто дал разрешение на вырубку деревьев? Что планируется построить на этом месте?

**Владимир Ружицкий:**

- Римма Федоровна, судя по всему, Вы имеете в виду территорию между Институтом коммунального хозяйства и д.9 по ул. Побратимов. Насколько мне известно, эта территория не предоставлялась в аренду ни юридическим, ни физическим лицам. И администрация города Люберцы не давала никаких разрешений на вырубку зеленых насаждений в этом месте.

Для выявления тех, кто самовольно производит вырубку, мы направили обращение в административно-технический надзор № 15 и Ухтомский ГОМ. Я дал поручение сотрудникам администрации установить регулярный мониторинг за данной территорией.

Спасибо Вам за бережное отношение к люберецкой природе.

## На контроле

# ОБЩЕСТВЕННОСТЬ КОНТРОЛИРУЕТ РЕМОНТ ДОРОГ

В специальный рейд с целью контроля текущего ремонта внутриквартальных дорог отправились 23 сентября представители общественного совета, куда вошли жители города, депутаты, работники жилищно-коммунальной сферы и представители народного фронта Единой России. Инспектирующие посетили северную часть Люберец и территорию городка «Б». Улица Побратимов в районе восьмого дома - первая остановка автобуса с участниками рейда. Ремонт здесь уже практически закончен, уложен асфальт, сделаны парковочные места для автомобилей.

На улице Митрофанова, дом 4 ведутся подготовительные работы перед нанесением асфальтобетонного покрытия, устанавливается бордюрный камень. Ремонт проводится без повреждения ограждения палисадников. Практически на том же этапе – улица Попова, которая, как отметили участники рейда, имеет свою особенность: ширина дорожного покрытия здесь составляет 6 метров.

Получить наглядное представление о качестве и объеме проводимых работ – цель рейда с участием общественного совета. Пока не все устраивает инспектирующих. Подрядчики не укладываются в установленные сроки, в некоторых местах встречаются и недоделки. Жители города, наряду с чиновниками, отмечают недостатки и вносят свои предложения. В городке «Б» отремонтирована улица маршала Полубоярова, а вот тротуары остались без внимания.

По федеральной программе «Новые дороги России» на ремонт дворовых территорий и проездов к ним Люберцам выделено порядка 80-ти миллионов рублей. К работам приступили в середине июля. Задача подрядчиков – вовремя и с надлежащим качеством выполнить заказ администрации. Сроки установлены до 15 октября 2011 года.

Соб. инф.

## Народ и власть

# «ОТКРЫТОЕ ПИСЬМО» НА ВОСТОКЕ ЛЮБЕРЕЦ

**После двухмесячного перерыва возобновили свою работу Дни открытого письма – выездные встречи мэра и его заместителей с жителями люберецких микрорайонов.**

**27 сентября такая встреча состоялась на востоке Люберец в гимназии № 20.**

По уже сложившейся традиции Владимир Ружицкий и его заместители ответили на самые злободневные вопросы люберчан. А злободневными здесь оказались проблемы, связанные с благоустройством территории и ремонтом дорог.

«Когда будет организован отвод дождевых вод на Южной, 26 и Строителей,6?» - спрашивают жители постоянно затопляемых территорий. Ответ на этот вопрос был по существу: Силами Люберецкого городского жилищного треста еще в прошлом году у названных жилых домов в самых низких местах проезжей части были устроены местные дренажные колодцы для сбора дождевых и талых вод. По утверждению сотрудников местного ЖЭУ-5 из этих колодцев регулярно производится откачка воды. Но, видимо, недостаточно старается ЖЭУ-5, раз жители по-прежнему жалуются…

«Будут ли произведены благоустроительные работы на Октябрьском проспекте, 296 и улице Мира, 7-А после того, как здесь установят детскую и спортивную площадку?» - интересуются люберчане. Да, будут – таков был ответ. Спортивную площадку заасфальтируют. А указанные проезды будут капитально отремонтированы и благоустроены уже в следующем году. Капремонт предусмотрен и для дворовых территорий у домов 46-52 по улице Космонавтов. Ближе к зиме на ул. Космонавтов, 40 отремонтируют сетчатое ограждение спортивной площадки.

Еще пару лет назад многие автомобилисты боролись за сохранение своих гаражей-«ракушек». Но сегодня большинство люберчан понимают, что эти сооружения не только портят облик города, но и могут быть опасными хранилищами для украденных авто, наркотиков и других противозаконных вещей. Теперь на встречах власти с населением все чаще звучит вопрос: когда планируется снос «ракушек» на нашей территории? Аналогичная проблема была озвучена жителями домов 40-52 по ул. Космонавтов и дома 22 по ул. Южная. Ответ был получен конкретный: разрешение на снос уже выдано по Южной, 22 и Космонавтов, 52, а сроки производства работ по сносу – ближайшие 2 месяца. Остальные «ракушки» будут ликвидированы в начале 2012 года.

«Есть ли у городской администрации целевая программа вырубки старых деревьев и посадки новых?». На это жители получили ответ, что целевой программы нет. Но ежегодно весной и осенью за счет бюджетных средств в городе производится санитарная вырубка и формирование крон старых деревьев. Вместо старых сажают молодые деревья и кустарники, а занимается этими посадками МУ ОКБ «Люберцы» под руководством Алексея Андреева.

Сотрудники гимназии № 20, на чьей территории собрались участники Дня открытого письма, тоже обратились с просьбой к местной власти – отремонтировать забор и установить спортивную площадку. Ответ был получен положительный. Ограждение гимназии заменят в 2012 году. Что касается места для спортивных занятий, то сегодня администрацией уже согласовано строительство на территории гимназии спортивного манежа для проведения спортивных мероприятий. Причем, не только местного, но и районного масштаба. Здесь же планируется создать детско-юношескую школу «Спартак-Подмосковье» по футболу, волейболу и другим видам спорта.

Встреча местной власти с жителями восточных Люберец продемонстрировала главные болевые точки этого микрорайона – проблемы с дорогами, благоустройством, освещением территорий. Все эти вопросы взяты на контроль. Как они будут решаться – покажет самое ближайшее время.

**Пресс-служба администрации Люберецкого района**

К дню учителя

# ТАТЬЯНА РАХЛЕНКО: «ШКОЛА – ЭТО НЕ ПРОСТО ОБРАЗОВАНИЕ…»

**Накануне Дня учителя директор Люберецкой школы № 6 Татьяна Петровна Рахленко рассказывает о вещах, повседневных для учителя – о выборе профессии, о ЕГЭ, о перспективах молодых педагогов…**

- Когда-то, 33 года назад, я пришла работать старшей пионервожатой в Котельническую среднюю школу №31 (сегодня - №3). Контингент учеников был достаточно сложным. Их родители целыми днями работали на тепличном комбинате и, чтобы дети не оказались на улице, в школе организовывалась их внеклассная деятельность.

Прошло несколько лет, я стала учителем начальных классов, затем - учителем русского языка и литературы, параллельно поступила в МПГУ. В Котельнической школе проработала около 12 лет, после чего судьба занесла меня в Камчатскую область, где я получила 16-летний опыт учителя русского языка и литературы. Когда вернулась в Люберецкий район, устроилась в лицей № 4. Сегодня переживаю еще один, новый для себя опыт - директора школы.

**– Получается, что Вы уже в юности выбрали свой путь…**

- Не в юности, еще в детстве. Я сажала куколок, давала им тетрадки и играла с ними. Профессия учителя - мечта моего детства, мое призвание.

**- А сегодня Вам встречаются молодые люди, мечтающие стать педагогами?**

- В школу приходят либо те, кто очень желает быть педагогом и любит эту профессию, либо те, кому пришлось по воле судьбы связать свою деятельность со школой. Вторая категория людей, даже получив специальное образование, надолго в школе не задержится. Но я считаю, что для привлечения молодых специалистов в школы нужно повысить социальный статус профессии учителя. Ведь от уровня педагогов напрямую зависит уровень образования.

**- В последние годы государство не особенно поддерживало педагогические кадры. Сегодня что-то меняется?**

- С 2007 года весь Люберецкий район вступил в РКПМО – региональный комплексный проект модернизации образования. И сегодня зарплата учителей выше. И тем не менее квалификации молодого педагога не достаточно, чтобы претендовать на высокую зарплату. Все приходит с опытом. Зарплаты увеличиваются пропорционально квалификации учителя. Думаю, это правильно.

Да, окладная ставка молодого специалиста невысока. Сегодня она составляет 10320 рублей. Но ведь есть еще надбавки. Помимо этого, существует также стимулирующий фонд оплаты труда. Он позволяет решать внутри педагогического коллектива - кто работает наиболее усердно и достоин получить эту надбавку.

**- Как Вы относитесь к системе ЕГЭ?**

- Положительно. Приведу пример из недалекого прошлого - Единый Госэкзамен находился тогда на стадии разработки. Выпускной экзамен по литературе и русскому языку. Никто не знал тем, все волновались, готовились. Но как только начался процесс, дети достали домашние заготовки, шпаргалки, которые можно было купить на любом книжном рынке по всей России. Ребята привыкли списывать на экзаменах, а думать разучились. Сейчас на ЕГЭ – другая ситуация. Конечно, среди ребят распространяются КИМы, но на экзамене все зависит только от ученика. Списать невозможно, тема сочинения у каждого своя. Кроме того, независимая экспертная оценка со стороны является куда более объективной, нежели оценка знакомого учителя, знающего способности и возможности каждого из учеников.

Попробую логично объяснить – почему сегодняшнее общество так восстает против ЕГЭ. Во-первых, любые нововведения в России всегда встречают негативно, это – особенности нашего русского менталитета. Во-вторых, в своей школе всегда сдавать экзамен удобнее, а выезд куда-то – «лишняя морока» для ученика. В третьих, сами вузы против ЕГЭ. Ведь раньше они готовили абитуриентов для поступления в собственный вуз методом «натаскивания» на собственные программы. А теперь преподавателям высшей школы приходится готовить к экзамену тех же выпускников средней школы. И оценку их труду: чему научили и как научили - даст независимая экспертиза ЕГЭ.

Из личного опыта могу сказать, что для ребенка, который хорошо учился в течение 11 лет, не составит проблем сдать ЕГЭ по русскому языку. Задания по математике были тяжелы, сейчас они стали решаемыми. Кроме того, открыт форум ЕГЭ по России, каждый может высказать свое предложение по реформированию этой системы.

**- Сейчас противники ЕГЭ утверждают, что коррупция из вузов переместится в школы, а сама система лишает учеников индивидуальности - мол, все делается по шаблону.**

- По поводу коррупции могу сказать, что школы между собой договориться не могут: мы до последнего момента не знаем, где наши выпускники будут сдавать экзамен. И не забывайте о том, что у школ разное отношение друг к другу.

Кроме того, образовательные стандарты нацелены на то, что мы должны обучать ребенка тому, что ему нравится, с чем он свяжет свою дальнейшую судьбу. Что касается структуры экзамена, ее составляет не только тестовое задание. Приведу пример из ЕГЭ по русскому языку. Базовая часть А проверяет орфографические и грамматические знания, которыми обязан владеть ученик средней школы. Часть В – задания повышенной сложности, где теория совмещается с практикой. Задание С – мини-сочинение. Это та часть работы, которую ученик пишет не по

шаблону, а с использованием определенной структуры, комментируя текст и высказывая собственное мнение по проблеме, поднятой автором в тексте. Он должен прочитать текст, понять авторскую мысль и поднятые проблемы, изложить свою точку зрения, привести аргументы, используя литературный материал и жизненный опыт. Не это ли показывает богатство внутреннего мира и умение рассуждать, начитанность ребенка? Работу проверяют люди профессиональные.

**- Ваша позиция по отношению к ЕГЭ понятна. Но скоро – Ваш профессиональный праздник. Что бы вы пожелали своим молодым коллегам в канун Дня учителя?**

- В первую очередь - любить свою работу. И понимать, что у нее есть не только минусы, но множество плюсов. Главный плюс – видеть радость открытий в глазах своих учеников. Безусловно, и государство заботится о повышении авторитета учителя в нашем обществе: это национальная образовательная инициатива «Наша новая школа» президента Д.А.Медведева, это новые образовательные стандарты, это новые подходы к обучению, воспитанию и развитию молодого поколения – все это единые составляющие, которые позволят модернизировать систему российского образования.

И всегда помните о том, что школа - это не просто образование. Это и воспитание ученика, и его развитие. Я считаю, что образовательная система в идеале - это гармоничный и рациональный тандем инноваций, привносимых молодыми специалистами, и классической педагогической школы. Я желаю всем, кто решил посвятить себя педагогике, удачи в этом нелегком, но очень интересном пути.

**Арсений КЛИМАШИН**
**Фото Анны ТЕПЛОВОЙ**

Школа №6

С праздником!

**Дорогие наши учителя, педагоги!**

4 октября мы отметим замечательный праздник. Это день одной из самых нужных профессий на земле. На Руси испокон веков главными считались три профессии - хлебороб, врач и учитель. Но настоящий Учитель сочетает в себе качества и первых двух: он сеет разумное, доброе и вечное, а при необходимости и лечит наши душевные раны.

Многие считают, что основная задача учителя - дать ученику определенный объем знаний. Но опытные педагоги знают, что это – только часть профессии. Перед каждым из нас с детства открывалось бесчисленное множество дорог. Разглядеть в маленьком человеке его способности, его задатки, направить их в нужное русло - вот основная задача педагога. Именно с вас начинается путь ребенка к открытиям. Именно вы, начиная со счета, чтения и письма, постепенно учите нас терпению, труду, любви, патриотизму.

Оставайтесь такими же молодыми, красивыми, прекрасными душой, активными, терпеливыми и знающими.

И пусть ваши ученики достойно продолжают начатое вами дело.

С праздником, дорогие учителя!

Глава Люберецкого района
и города Люберцы
**Владимир Ружицкий**
Председатель Совета
депутатов города Люберцы
**Сергей Антонов**

## ИЗВЕЩЕНИЕ О ПРОВЕДЕНИИ СОБРАНИЯ О СОГЛАСОВАНИИ МЕСТОПОЛОЖЕНИЯ ГРАНИЦЫ ЗЕМЕЛЬНОГО УЧАСТКА

Кадастровым инженером Лютовой Раисой Николаевной, г. Люберцы, ул. Комсомольская, дом 15; mail:lydashka@mail.ru; тел. 503 85 31, квалификационный аттестат №50-10-8 в отношении земельного участка с кадастровым №50:20:000010108:51, расположенного Московская обл, Люберецкий р-н, г. Люберцы, ул. 50 лет Комсомола, ГСК-15, выполняются кадастровые работы по уточнению местоположения границы земельного участка. Заказчиком кадастровых работ является ГСК-15, в лице председателя Кириллова Г.В.

Собрание заинтересованных лиц по поводу согласования местоположения границы состоится по адресу: Московская обл, Люберецкий р-н, г. Люберцы, ул. 50 лет Комсомола, ГСК-15 1 ноября 2011 года в 12 часов 00 минут.

С проектом межевого плана земельного участка можно ознакомиться по адресу: Московская обл, Люберецкий р-н, г. Люберцы, ул. 50 лет Комсомола, ГСК-15

Возражения по проекту межевого плана и требования о проведении согласования местоположения границ земельного участков на местности принимаются с 30 сентября 2011 года по 15 октября 2011 года по адресу: г. Люберцы, Комсомольская ул, дом 15

Смежные земельные участки, с правообладателями которых требуется согласовать местоположение границы: с кN 50:22:0010108:50, 50:22:0010108:58, 50:22:0010108:59, 50:22:0010108:62, 50:22:0010108:64, 50:22:0010108:70, 50:22:0010108:72, 50:22:0010108:74, 50:22:0010108:75, 50:22:0010108:77, 50:22:0010108:78, 50:22:0010108:79, 50:22:0010108:81, 50:22:0010108:82, 50:22:0010108:83, 50:22:0010108:84, 50:22:0010108:85, 50:22:0010108:86 и расположенные в кадастровом квартале 50:22:0010108

При проведении согласования местоположения границ при себе необходимо иметь документ, удостоверяющий личность, а также документы о правах на земельный участок.

**АДМИНИСТРАЦИЯ ГОРОДСКОГО ПОСЕЛЕНИЯ ЛЮБЕРЦЫ**
**ЛЮБЕРЕЦКОГО МУНИЦИПАЛЬНОГО РАЙОНА МОСКОВСКОЙ ОБЛАСТИ**
**ПОСТАНОВЛЕНИЕ**
**от 20.09.2011 № 1396-ПА**
**О создании комиссии по общественному контролю за проведением мероприятий по реализации муниципальной целевой программы «Капитальный ремонт и ремонт дворовых территорий многоквартирных домов, проездов к дворовым территориям многоквартирных домов городского поселения Люберцы Люберецкого муниципального района Московской области на 2011 год»**

В соответствии с Федеральным законом от 06.10. 2003 № 131-ФЗ «Об общих принципах организации местного самоуправления в Российской Федерации», Федеральным законом от 08.11. 2007 №257-ФЗ «Об автомобильных дорогах и дорожной деятельности в Российской Федерации и о внесении изменений в отдельные законодательные акты Российской Федерации», законом Московской области от 29.11.2005 № 249/2005-ОЗ «Об обеспечении чистоты и порядка на территории Московской области», Уставом города Люберцы, в целях осуществления общественного контроля за ходом выполнения работ по капитальный ремонту и ремонту дворовых территорий

ПОСТАНОВЛЯЮ:

1. Создать комиссию по общественному контролю за ходом выполнения муниципальной целевой программы «Капитальный ремонт и ремонт дворовых территорий многоквартирных домов, проездов к дворовым территориям многоквартирных домов городского поселения Люберцы Люберецкого муниципального района Московской области на 2011 год» (далее-комиссия) и утвердить ее состав (прилагается).

2. Определить, что в полномочия комиссии входит:

2.1. Контроль за соблюдением сроков выполнения работ по капитальному ремонту и ремонту дворовых территорий.

2.2. Определение внешней оценки качества выполняемых работ с составлением актов по прилагаемой форме.

3. Управлению благоустройства и дорожного хозяйства (Балашова О.М.) оказывать содействие комиссии в осуществлении общественного контроля за ходом проведения работ по капитальному ремонту и ремонту дворовых территорий.

4. Управлению по организации работы аппарата администрации (Акаевич В.Г.) опубликовать настоящее постановление в средствах массовой информации и разместить на официальном сайте администрации города Люберцы в сети «Интернет».

5. Контроль за исполнением настоящего постановления возложить на первого заместителя Главы администрации Алёшина А.Н.

Глава города В.П. Ружицкий

Приложение
к постановлению администрации
города Люберцы от 20/09/2011 № 1396-ПА
АКТ
Комиссии по общественному контролю за ходом выполнения работ по капитальному ремонту и ремонту дворовых территорий города Люберцы.

г. Люберцы «____» _____ 2011г.
Комиссия в составе:
1. _____
(Ф.И.О., должность)
2. _____
(Ф.И.О., должность)
3. _____
(Ф.И.О., должность)
осуществила выезд по адресу:_____ и произвела обследование дорог и дворовых территорий.
Результатами обследования установлено:
_____
_____
_____
_ _____
_ _____
_ _____
_ _____
_ _____
_____
Рекомендации комиссии:
_____
_____
_____
___ _____
___ _____
___ _____
___ _____
___ _____
___ _____
___ _____
_____
Председатель комиссии_____ (подпись)
Члены комиссии:
1. _____ (подпись)
(Ф.И.О., должность)
2. _____ (подпись)
(Ф.И.О., должность)
3. _____ (подпись)
(Ф.И.О., должность)

Утвержден
постановлением администрации
города Люберцы
от 20 /09/2011№1396-ПА

Состав
комиссии по общественному контролю за ходом выполнения муниципальной целевой программы « Капитальный ремонт и ремонт дворовых территорий многоквартирных домов, проездов к дворовым территориям многоквартирных домов городского поселения Люберцы» Люберецкого муниципального района Московской области на 2011 год»

Председатель комиссии:
Иванников Игорь Викторович
- координатор Общероссийского народного фронта по Люберецкому району
(по согласованию)

Члены комиссии:
Азизов Мамед Кескинович
- депутат Совета депутатов города Люберцы по избирательному округу №7,
председатель комиссии по жилищно-коммунальному и городскому хозяйству, благоустройству, экологии и транспорту
(по согласованию)

Антонов Сергей Николаевич
- председатель Совета депутатов, депутат Совета депутатов города Люберцы по избирательному округу №23
(по согласованию)

Черкашин Сергей Николаевич
- заместитель Председателя Совета депутатов, депутат Совета депутатов по избирательному округу №14
(по согласованию)

Холодов Алексей Иванович
- депутат Совета депутатов города Люберцы по избирательному округу №6, председатель Люберецкого отделения Российского союза молодежи
(по согласованию)

Кориновский Бронислав Казимирович
- начальник управления жилищно-коммунального хозяйства администрации города Люберцы

Балашова Ольга Михайловна
- начальник управления благоустройства и дорожного хозяйства администрации города Люберцы

Амелин Алексей Иванович
- директор МУП «Люберецкое дорожное эксплуатационное предприятие»

Аюканов Дмитрий Юрьевич
- начальник службы по содержанию дорог и территории МУ «ОКБ «Люберцы»

Тарасова Ольга Васильевна
- член Общероссийского народного фронта по Люберецкому району
(по согласованию)

Антонова Ирина Васильевна
- председатель первичной организации Совета ветеранов Общероссийского народного фронта, отд. 115 квартал
(по согласованию)

Ковязин Олег Викторович
- председатель общественного Совета Районного собрания Люберецкого муниципального района
(по согласованию)

Федяй Дмитрий Дмитриевич
- председатель комиссии по благоустройству транспорту и связи Районного собрания Люберецкого муниципального района
(по согласованию)

Пальянова Наталья Михайловна
- председатель первичной организации Общества инвалидов мкр.115 квартал, городков «А» и «Б»
(по согласованию)

Зайцев Анатолий Иванович
- житель ул. Попова, д.9
(по согласованию)

Матковский Александр Александрович
- житель городка «Б», д.76
(по согласованию)

Зверева Светлана Николаевна
- житель, ул. Электрификации, д.9
(по согласованию)

Полинко Юрий Константинович
- житель, ул. 8-Марта, д.30А.
(по согласованию)

**АДМИНИСТРАЦИЯ ГОРОДСКОГО ПОСЕЛЕНИЯ ЛЮБЕРЦЫ**
**ЛЮБЕРЕЦКОГО МУНИЦИПАЛЬНОГО РАЙОНА**
**МОСКОВСКОЙ ОБЛАСТИ**

**ПОСТАНОВЛЕНИЕ**
**от 20.09.2011 № 1400-ПА**

**О результатах публичных слушаний по вопросу изменения вида разрешенного использования земельных участков для ПКГ «Авиатор-115»**

В соответствии с Федеральным законом от 06.10.2003 № 131-ФЗ «Об общих принципах организации местного самоуправления в Российской Федерации», Уставом города Люберцы, Положением «О публичных слушаниях в городском поселении Люберцы Люберецкого муниципального района Московской области», утвержденным решением Совета депутатов города Люберцы от 20.12.2005 № 12/2, Соглашением о порядке взаимодействия администрации Люберецкого муниципального района и администрации городского поселения Люберцы Люберецкого муниципального района Московской области в вопросах предоставления на территории поселения земельных участков для целей строительства, отнесения земельных участков к определенной категории и изменения видов разрешенного использования земельных участков от 09.04.2010 № 8С (в редакции постановления администрации города Люберцы от 02.06.2011 № 2), постановлением администрации города Люберцы от 20.07.2011 № 1119-ПА «О проведении публичных слушаний по вопросу об изменении вида разрешенного использования земельных участков для ПКГ «Авиатор-115», протоколом публичных слушаний от 15.08.2011

ПОСТАНОВЛЯЮ:

1. Признать состоявшимися публичные слушания по вопросу изменения вида разрешенного использования земельных участков:

1.1. Площадью 1500 кв. м, с кадастровым номером 50:22:001 02 13:108, местоположением: Московская область, г. Люберцы, ул. Авиаторов, около д. 2, корп. 1, отнесенного к категории «земли населенных пунктов», с установленного вида разрешенного использования «под размещение гостевой парковки» на вид разрешенного использования «под размещение гаражного кооператива»;

1.2. Площадью 2500 кв. м с кадастровым номером 50:22:001 02 13:101, местоположением: Московская область, г. Люберцы, ул. Московская, отнесенного к категории «земли населенных пунктов», с установленного вида разрешенного использования «под размещение парковки» на вид разрешенного использования «под размещение гаражного кооператива».

2. Утвердить Заключение о результатах публичных слушаний, указанных в п. 1 настоящего постановления (прилагается).

3. Управлению по организации работы аппарата администрации (Акаевич В.Г.) опубликовать настоящее постановление в средствах массовой информации и разместить на официальном сайте администрации города Люберцы в сети «Интернет».

4. Контроль за исполнением настоящего постановления возложить на заместителя Главы администрации Коханого И.В.

Глава города В.П. Ружицкий

УТВЕРЖДЕНО
постановлением администрации
города Люберцы
от 20.09.2011 № 1400-ПА

**ЗАКЛЮЧЕНИЕ**
**о результатах публичных слушаний по вопросу изменения вида разрешенного использования земельных участков для ПГК «Авиатор-115»**

**Дата и время проведения публичных слушаний:** 15.08.2011г., 11 ч. 00 мин.

**Объект обсуждения:** рассмотрение вопроса об изменении вида разрешенного использования земельных участков:

1. Площадью 1500 кв. м, с кадастровым номером 50:22:001 02 13:108, местоположением: Московская область, г. Люберцы, ул. Авиаторов, около д. 2, корп. 1, отнесенного к категории «земли населенных пунктов», с установленного вида разрешенного использования «под размещение гостевой парковки» на вид разрешенного использования «под размещение гаражного кооператива»;

2. Площадью 2500 кв. м с кадастровым номером 50:22:001 02 13:101, местоположением: Московская область, г. Люберцы, ул. Московская, отнесенного к категории «земли населенных пунктов», с установленного вида разрешенного использования «под размещение парковки» на вид разрешенного использования «под размещение гаражного кооператива».

**Основание для проведения:** постановление администрации города Люберцы от 20.07.2011 № 1119-ПА «О проведении публичных слушаний по вопросу об изменении вида разрешенного использования земельных участков для ПКГ «Авиатор-115».

**Председатель** - председатель комиссии по подготовке проекта правил землепользования и застройки территории городского поселения Люберцы - начальник управления градостроительства и архитектуры, главный архитектор города Люберцы Тамаров А.С.

**Секретарь** - главный специалист управления строительства Ильинская С.А.

**Докладчик** - представитель ПКГ «Авиатор-115» Ерофеев И.А.

**Суть поступивших предложений**: разрешить ПГК «Авиатор-115» изменить вид разрешенного использования земельных участков.

1. Площадью 1500 кв. м, с кадастровым номером 50:22:001 02 13:108, местоположением: Московская область, г. Люберцы, ул. Авиаторов, около д. 2, корп. 1, отнесенного к категории «земли населенных пунктов», с установленного вида разрешенного использования «под размещение гостевой парковки» на вид разрешенного использования «под размещение гаражного кооператива»;

2. Площадью 2500 кв. м с кадастровым номером 50:22:001 02 13:101, местоположением: Московская область, г. Люберцы, ул. Московская, отнесенного к категории «земли населенных пунктов», с установленного вида разрешенного использования «под размещение парковки» на вид разрешенного использования «под размещение гаражного кооператива».

**По результатам публичных слушаний принято решение:**

1. Считать публичные слушания состоявшимися.

2. Одобрить изменение вида разрешенного использования земельных участков:

1) Площадью 1500 кв. м, с кадастровым номером 50:22:001 02 13:108, местоположением: Московская область, г. Люберцы, ул. Авиаторов, около д. 2, корп. 1, отнесенного к категории «земли населенных пунктов», с установленного вида разрешенного использования «под размещение гостевой парковки» на вид разрешенного использования «под размещение гаражного кооператива»;

2) Площадью 2500 кв. м с кадастровым номером 50:22:001 02 13:101, местоположением: Московская область, г. Люберцы, ул. Московская, отнесенного к категории «земли населенных пунктов», с установленного вида разрешенного использования «под размещение парковки» на вид разрешенного использования «под размещение гаражного кооператива».

3. Опубликовать результаты публичных слушаний в средствах массовой информации и разместить на официальном сайте администрации города Люберцы в сети «Интернет».

**АДМИНИСТРАЦИЯ ГОРОДСКОГО ПОСЕЛЕНИЯ ЛЮБЕРЦЫ**
**ЛЮБЕРЕЦКОГО МУНИЦИПАЛЬНОГО РАЙОНА МОСКОВСКОЙ ОБЛАСТИ**
**ПОСТАНОВЛЕНИЕ**
**от 23.09.2011 № 1422-ПА**
**О начале отопительного сезона 2011/2012 года на объектах социальной сферы и жилищного фонда города Люберцы**

В соответствии с Федеральным законом от 06.10.2003 № 131-ФЗ «Об общих принципах организации местного самоуправления в Российской Федерации», Правилами и нормами технической эксплуатации жилищного фонда, утвержденными постановлением Государственного комитета Российской Федерации по строительству и жилищно-коммунальному комплексу от 27.09.2003 № 170, Постановлением Правительства Московской области от 22.03.2011 № 227/10 «О подготовке объектов жилищно-коммунального, энергетического хозяйства и социальной сферы в Московской области к осенне-зимнему периоду 2011/2012 года», Уставом города Люберцы

ПОСТАНОВЛЯЮ:

1. Начать отопительный сезон на объектах социальной сферы и жилищного фонда города Люберцы с 01.10.2011 года.

2. Предприятиям и организациям независимо от ведомственной принадлежности и форм собственности, обеспечивающим тепловой энергией объекты социальной сферы и жилищный фонд города Люберцы, произвести пуск тепловой энергии на указанные объекты с 01.10.2011 года по 10.10.2011 года.

3. Управлению жилищно-коммунального хозяйства (Кориновский Б.К.) довести настоящее постановление до сведения заинтересованных лиц и осуществлять ежедневный контроль за пуском тепла.

4. Управлению по организации работы аппарата администрации (Акаевич В.Г.) опубликовать настоящее постановление в средствах массовой информации и разместить на официальном сайте администрации города Люберцы в сети «Интернет».

5. Контроль за исполнением настоящего постановления возложить на первого заместителя Главы администрации Алёшина А.Н.

Глава города В.П. Ружицкий

Воспоминания ветерана

# ЛЮБЕРЦЫ – ГОРОД АВИАЦИИ

**Многие наши жители знают многовековую, богатую великими событиями историю нашего люберецкого края. Его ратные трудовые подвиги известны далеко за его пределами. Однако не многие знают, что наш город и район знамениты своим вкладом в развитие и совершенствование авиационной и космической техники. Особую роль город Люберцы сыграл в годы Великой Отечественной войны по защите столицы нашей Родины – Москвы в 1941-1942 гг., когда оголтелое фашистское отребье пыталось захватить столицу.**

В год 70-летия нашей победы под Москвой, хочется рассказать не только о Люберецком аэродроме и других авиационных предприятиях района, но и о люберчанах, которые защищали нашу Родину.

Осенью 1932 года в Люберцы прибыли 10-я и 11-я авиаэскадрильи из Москвы и Брянска, на основе которых сформирована 57-я авиабригада. Все ее подразделения были расположены на аэродроме, на территории которого в настоящее время построены жилые дома, учреждения соцкультбыта, здравоохранения и образования микрорайона Жулебино г. Москвы и авиагородка «Б» города Люберцы.

В 1938 на аэродром г. Люберцы передислоцировались 16-й и 34-й истребительные полки, а в 1939 г. был сформирован 32-й истребительный авиаполк под командованием первого в СССР дважды героя Советского Союза Г.П. Кравченко. Этот полк воевал не только на подступах нашей столицы в годы войны, но и на Западном, Воронежском и 1-м Украинском фронтах. В последствии 32-ому ИАП было присвоено звание «Староконстантиновский», и за боевые заслуги полк был удостоен ордена Александра Невского.

В августе 1940 г. на базе 57-ой авиабригады была сформирована 24-я истребительная авиабригада, а в июне 1941г. на ее основе – 6-й авиакорпус, штаб которого располагался на ул. Кирова в доме № 33 г. Люберцы.

Примечательно, что один из полков, формировавшихся в г. Люберцы, а именно, 2-й Московский стрелковый полк, штаб которого располагался на Октябрьском проспекте в доме № 136, участвовал в историческом параде на Красной площади 7 ноября 1941 г. Этот парад произвел самое негативное воздействие на фашистов, в том числе и на Гитлера, он поднял и вселил в сердца как бойцов и ополченцев, так и всего советского народа уверенность, что победа над фашистами за нами.

На люберецком аэродроме размещались и самолеты летчиков-инспекторов инспекции Военно-Воздушных Сил Красной Армии. Одним из инспекторов был Василий Сталин. Он в последствии был назначен начальником этой инспекции.

В июне 1943 г. в нашем городе создается Высшая офицерская школа воздушного боя ВВС Красной Армии. Всего в этой школе получили подготовку 589 летчиков фронтовой авиации и 43 из них стали в последствии Героями Советского Союза. Кроме этого в школе проходили обучение будущие трижды Герои Советского Союза А. Ворожейкин, И. Полбин, С. Руденко и Е.Савицкий.

20 августа 1944 г. впервые в Москве состоялся воздушный парад. Летчики Люберецкой высшей офицерской школы воздушного боя имели честь участвовать в этом параде.

На Люберецком аэродроме и высшей офицерской школе в разное время проходили службу сыновья Василия Ивановича Чапаева и летчика Бабушкина, Василий Сталин и Степан Микоян, Тимур Фрунзе и Владимир Ярославский.

В феврале 1947 г. из деревни Павшино Московской обл. в г. Люберцы переехала научно-исследовательская база по ремонту самолетов ВВС. В августе 1957 г. Центральная НЭБ была преобразована в Научно-исследовательский институт эксплуатации и ремонта авиатехники, а ее летно-испытательная станция в 1958г. в специальную испытательную авиаэскадрилью института. Он заслуженно пользуется высочайшим авторитетом не только среди высшего командования ВВС и Минобороны и предприятий авиапромышленности, но и среди зарубежных партнеров.

Считаю необходимым сказать и о том, что наш город знаменит летно-испытательным комплексом Ухтомского вертолетного завода (ОКБ имени Н.И. Камова). Среди тех, кто испытывал вертолеты – Герой Советского Союза Николай Павлович Бездетнов, Герой Советского Союза Е.И. Ларюшин, имя которого присвоено Люберецкой школе № 11.

В настоящее время в нашем городе проживают Герои Советского Союза **Бездетнов Николай Павлович** и **Горьков Николай Федорович**, Герой Советского Союза и Герой Социалистического труда **Мещеряков Иван Васильевич**, Герой Российской Федерации **Шушунов Владимир Дмитриевич, Переславцев Сергей Борисович** и **Цветов Владимир Евгеньевич**. А вообще в нашем городе боевой славы и труда проживали 52 Героя Советского Союза, пять Героев Российской Федерации и 47 генералов Советской Армии. Некоторые из них и до сих пор трудятся во благо родного города Люберцы.

Мы должны помнить наших великих земляков-Героев Советского Союза и всех тех, кто защищал и преумножал славу земли люберецкой.

Это элита и наша гордость! Слава и низкий поклон защитникам Отечества.

**Иван АВРАМЕНКО,**
**ветеран**
**военной службы**

Молодые

# 26 ОКТЯБРЯ 2011 ГОДА

## ВЫБОРЫ МОЛОДЕЖНОГО ПАРЛАМЕНТА ОБЩЕОБРАЗОВАТЕЛЬНЫХ УЧРЕЖДЕНИЙ ЛЮБЕРЕЦКОГО МУНИЦИПАЛЬНОГО РАЙОНА

Постановлением администрации Люберецкого муниципального района на 26 октября 2011 года назначены Выборы Молодежного Парламента общеобразовательных учреждений Люберецкого муниципального района. Формирование и организация выборной кампании молодежных парламентариев пройдет в районе уже в третий раз. Выборы Молодежного Парламента максимально приближены к реальной избирательной кампании, поэтому они станут своеобразной подготовкой к Федеральным и областным выборам в декабре этого года.

Удачи и честной избирательной кампании нашей молодежи!

**ВСЕ НА ВЫБОРЫ!**

Будь здоров

# КОМПЬЮТЕРНЫЙ ТОМОГРАФ УВИДИТ ВСЕ

Полгода назад на территории Диагностического центра больницы им. Ухтомского начал работать компьютерный томограф. За этот период на нем успели пройти обследование несколько сотен люберчан.

По словам директора компании «Алента Стайл», оказывающей услуги томографии, Павла Ткачева, эта японская машина используется для обследования любой области тела и органов, а также способна выявить онкологические заболевания и образования от 1 мм. Описание КТ дают врачи-специалисты высшей категории. На руки клиентам выдается снимок, по желанию CD – диск или DVD-R в формате 3D.

В сентябре 240 лет назад

## БУНТ ВО ВРЕМЯ ЧУМЫ

**В августе 1771 года** возвращавшиеся из турецкого похода войска занесли в Москву опаснейшую смертельную болезнь –чуму. Зараза распространилась по городу со страшной быстротой. Только по официальным данным с 1771 года по март 1772 года умерло 58 тысяч горожан. Сколько умерло на самом деле – не знает никто. Трупов было так много, что их не успевали вывозить в общие могилы за город специальные команды, набираемые из заключенных.

Московский главнокомандующий граф Салтыков сбежал из города в свое подмосковное имение, за ним последовали генерал-губернатор и обер-полицмейстер. Возмущенная таким положением Екатерина 11 отстранила графа Салтыкова от должности и назначила на его место генерала Петра Дмитриевича Еропкина для надзора «за здравием всего города Москвы». Ему-то и пришлось разбираться с народными волнениями, без которых чумная эпидемия как не могла обойтись. Бунт разгорелся вокруг иконы Богоматери, что висела на Варварских воротах в Китай-городе. Некий блаженный заявил, что видел во сне, как Богородица упросила Господа ограничить мор тремя месяцами. И стал собирать деньги на «всемирную свечку», сидя у Варварских ворот. Народ же бросился не только жертвовать деньги, но и собирался вблизи иконы и даже принялся целовать образ Пресвятой Богородицы. Нетрудно догадаться, что поцелуи во время чумы усмирению мора не способствовали.

Московский митрополит Амвросий и новый главнокомандующий Еропкин решили навести порядок, запретили народу собираться толпами у Варварских ворот, а собранные на «свечку» деньги вознамерились пустить на благотворительность. **15 сентября** в народе распространился слух, что «Богородицу грабят». Разъяренные толпы ворвались в Кремль и разгромили Чудов монастырь. Затем толпа штурмом взяла Донской монастырь, где укрылся московский митрополит Амвросий. Убив митрополита, бунтовщики вознамерились следом уничтожить и главнокомандующего. Но П.Д.Еропкин собрал войска и ударил по нападавшим из пушек. Сначала холостыми патронами, а когда на бунтующую толпу это не подействовало, то и боевыми. На полное прекращение народных волнений Еропкину хватило двух дней.

Наведя порядок, генерал Еропкин в письме императрице попросил прощение за невольное кровопролитие. Екатерина 11 ничуть не прогневалась и даже в ответ прислала генералу Андреевскую ленту через плечо и 20 тысяч рублей.

Уже в восемнадцатом веке имя П.Д.Еропкина было запечатлено на карте нашей столицы: переулок между Остоженкой и Пречистинкой был назван Еропкинским. Но можно вполне справедливо предположить, что такому событию способствовало не успешное усмирение генералом чумного бунта 172 года тому назад, а наличие на Остоженке, 38 дома-дворца, принадлежащего Еропкину. В Х1Х веке в этом доме разместилось Коммерческое училище, в советское время – институт иностранных языков.

**Анатолий КИРИЧЕНКО**

**СОВЕТ ДЕПУТАТОВ ГОРОДСКОГО ПОСЕЛЕНИЯ ЛЮБЕРЦЫ ЛЮБЕРЕЦКОГО МУНИЦИПАЛЬНОГО РАЙОНА МОСКОВСКОЙ ОБЛАСТИ**

**РЕШЕНИЕ**
**от 28.09.2011 г. №175/10**
**О внесении изменений в решение Совета депутатов города Люберцы от 02.12.2010 № 102/12 «О бюджете городского поселения Люберцы Люберецкого муниципального района Московской области на 2011 год»**

В соответствии с Бюджетным кодексом Российской Федерации, Федеральным законом от 06.10.2003 № 131–ФЗ «Об общих принципах организации местного самоуправления в Российской Федерации», Уставом города Люберцы Совет депутатов города Люберцы решил:

1. Внести в решение Совета депутатов города Люберцы от 02.12.2010 № 102/12 «О бюджете городского поселения Люберцы Люберецкого муниципального района Московской области на 2011 год» (далее – Решение) следующие изменения:

1.1. В пункте 1 цифры «502126» заменить цифрами «568718», цифры «662451» заменить цифрами «694324».

1.2. В пункте 3 цифры «160325» заменить цифрами «125606».

1.3. В пункте 32 цифру «84446» заменить цифрами «84549».

1.4. Приложение № 1 к Решению утвердить в новой редакции (Приложение № 1 к настоящему решению).

1.5. Приложение № 3 к Решению утвердить в новой редакции (Приложение № 2 к настоящему решению).

1.6. Приложение № 4 к Решению утвердить в новой редакции (Приложение № 3 к настоящему решению).

1.7. Приложение № 5 к Решению утвердить в новой редакции (Приложение № 4 к настоящему решению).

2. Опубликовать настоящее решение в средствах массовой информации.

3. Настоящее решение вступает в силу после его официального опубликования.

4. Контроль за исполнением настоящего решения возложить на Первого заместителя Главы администрации А.Н. Алёшина и постоянную депутатскую комиссию по вопросам бюджета, экономической и финансовой политике, экономике и муниципальной собственности (председатель – А.И. Уханов).

Глава города В.П. Ружицкий

Приложение № 1
к решению Совета депутатов города Люберцы
от «28» сентября 2011 г. №175/10

Приложение № 1
к Решению Совета депутатов города Люберцы
«О бюджете городского поселения Люберцы
Люберецкого муниципального района
Московской области на 2010 год»
от «02» декабря 2010 г. № 102/12

**Поступления доходов в бюджет города Люберцы в 2011 году по основным источникам**

| Код доходов | Наименование групп, подгрупп, статей и подстатей доходов | Сумма (тыс.руб.) |
|---|---|---|
| 1 | 2 | 3 |
| 000 1 00 00000 00 0000 000 | Налоговые и неналоговые доходы | 482169 |
| 000 1 01 00000 00 0000 000 | Налоги на прибыль, доходы | 216800 |
| 000 1 01 02000 01 0000 110 | Налог на доходы физических лиц | 216800 |
| 000 1 05 00000 00 0000 000 | Налоги на совокупный доход | 74 |
| 000 1 05 03000 00 0000 110 | Единый сельскохозяйственный налог | 74 |
| 000 1 06 00000 00 0000 000 | Налоги на имущество | 124000 |
| 000 1 06 01000 00 0000 110 | Налог на имущество физических лиц | 800 |
| 000 1 06 06000 00 0000 110 | Земельный налог | 123200 |
| | ИТОГО налоговые доходы | 340874 |
| 000 1 11 00000 00 0000 000 | Доходы от использования имущества, находящегося в государственной и муниципальной собственности | 83500 |
| 000 1 11 05010 10 0000 120 | Доходы, получаемые в виде арендной платы за земельные участки, государственная собственность на которые не разграничена и которые расположены в границах поселений, а также средства от продажи права на заключение договоров аренды указанных земельных участков | 78200 |
| 000 1 11 09045 10 0000 120 | Прочие поступления от использования имущества, находящегося в собственности поселений (за исключением имущества муниципальных автономных учреждений, а также имущества муниципальных унитарных предприятий, в том числе казенных) | 5300 |
| 000 1 13 00000 00 0000 000 | Доходы от оказания платных услуг и компенсации затрат государства | 25000 |
| 000 1 13 03050 10 0000 130 | Прочие доходы от оказания платных услуг получателями средств бюджетов поселений и компенсации затрат бюджетов поселений | 25000 |
| 000 1 14 00000 00 0000 000 | Доходы от продажи материальных и нематериальных активов | 24995 |
| 000 1 14 01050 10 0000 410 | Доходы от продажи квартир, находящихся в собственности поселений | 895 |
| 000 1 14 06014 10 0000 430 | Доходы от продажи земельных участков, государственная собственность на которые не разграничена и которые расположены в границах поселений | 24100 |
| 000 1 17 00000 00 0000 000 | Прочие неналоговые доходы | 7800 |
| 000 1 17 05050 10 0000 180 | Прочие неналоговые доходы бюджетов поселений | 7800 |
| | ИТОГО неналоговые доходы | 141295 |
| 000 2 00 00000 00 0000 000 | Безвозмездные поступления | 84549 |
| 000 2 02 00000 00 0000 000 | Безвозмездные поступления от других бюджетов бюджетной системы Российской Федерации | 91549 |
| 000 2 02 02116 10 0000 151 | Субсидии бюджетам поселений на капитальный ремонт и ремонт автомобильных дорог общего пользования административных центров субъектов Российской Федерации | 7030 |
| 000 2 02 02137 10 0000 151 | Субсидии бюджетам поселений на капитальный ремонт и ремонт дворовых территорий многоквартирных домов, проездов к дворовым территориям многоквартирных домов административных центров субъектов Российской Федерации и административных центров муниципальных районов Московской и Ленинградской областей | 77416 |
| 000 2 02 02999 10 0000 151 | Прочие субсидии бюджетам поселений | 7000 |
| 000 2 02 04999 10 0000 151 | Прочие межбюджетные трансферты, передаваемые бюджетам поселений | 103 |
| 000 2 19 00000 00 0000 000 | Возврат остатков субсидий, субвенций и иных межбюджетных трансфертов, имеющих целевое назначение, прошлых лет | -7000 |
| 000 2 19 05000 10 0000 151 | Возврат остатков субсидий, субвенций и иных межбюджетных трансфертов, имеющих целевое назначение, прошлых лет из бюджетов поселений | -7000 |
| 000 3 00 00000 00 0000 000 | Доходы от приносящей доход деятельности | 2000 |
| 000 3 02 00000 00 0000 000 | Рыночные продажи товаров и услуг | 2000 |
| 000 3 02 01050 10 0000 130 | Доходы от оказания услуг учреждениями, находящимися в ведении органов местного самоуправления поселений | 2000 |
| | ВСЕГО ДОХОДОВ | 568718 |

Приложение № 2
к решению Совета депутатов города Люберцы
от «28» сентября 2011 г. №175/10

Приложение № 3
к Решению Совета депутатов города Люберцы
«О бюджете городского поселения Люберцы

Люберецкого муниципального района
Московской области на 2010 год»
от «02» декабря 2010 г. № 102/12

**Расходы бюджета города Люберцы на 2011 год по разделам и подразделам классификации расходов бюджетов**

| Наименование | РЗ | ПР | Сумма (тыс.руб.) |
|---|---|---|---|
| Общегосударственные вопросы | 01 | | 125402 |
| Функционирование высшего должностного лица субъекта Российской Федерации и муниципального образования | 01 | 02 | 2100 |
| Функционирование законодательных (представительных) органов государственной власти и представительных органов муниципальных образований | 01 | 03 | 10127 |
| Функционирование Правительства Российской Федерации, высших исполнительных органов государственной власти субъектов Российской Федерации, местных администраций | 01 | 04 | 106525 |
| Обеспечение проведения выборов и референдумов | 01 | 07 | 1650 |
| Резервные фонды | 01 | 11 | 3000 |
| Другие общегосударственные вопросы | 01 | 13 | 2000 |
| Национальная безопасность и правоохранительная деятельность | 03 | | 7520 |
| Другие вопросы в области национальной безопасности и правоохранительной деятельности | 03 | 14 | 7520 |
| Национальная экономика | 04 | | 25563 |
| Транспорт | 04 | 08 | 6507 |
| Дорожное хозяйство (дорожные фонды) | 04 | 09 | 6952 |
| Другие вопросы в области национальной экономики | 04 | 12 | 12104 |
| Жилищно–коммунальное хозяйство | 05 | | 498070 |
| Жилищное хозяйство | 05 | 01 | 29650 |
| Коммунальное хозяйство | 05 | 02 | 12000 |
| Благоустройство | 05 | 03 | 456420 |
| Образование | 07 | | 4761 |
| Молодежная политика и оздоровление детей | 07 | 07 | 4761 |
| Культура и кинематография | 08 | | 19034 |
| Культура | 08 | 01 | 19034 |
| Социальная политика | 10 | | 2500 |
| Пенсионное обеспечение | 10 | 01 | 1500 |
| Социальное обеспечение населения | 10 | 03 | 1000 |
| Физическая культура и спорт | 11 | | 6902 |
| Физическая культура | 11 | 01 | 3451 |
| Массовый спорт | 11 | 02 | 3451 |
| Средства массовой информации | 12 | | 4572 |
| Другие вопросы в области средств массовой информации | 12 | 04 | 4572 |
| ВСЕГО | | | 694324 |

Приложение № 3
к решению Совета депутатов города Люберцы
от «28» сентября 2011 г. №175/10

Приложение № 4
к Решению Совета депутатов города Люберцы
«О бюджете городского поселения Люберцы

Люберецкого муниципального района
Московской области на 2010 год»
от «02» декабря 2010 г. № 102/12

**Ведомственная структура расходов бюджета города Люберцы на 2011 год**

| Наименование | Код | РЗ | ПР | ЦСР | ВР | Сумма (тыс.руб.) |
|---|---|---|---|---|---|---|
| Администрация города Люберцы Московской области | 001 | | | | | 682547 |
| Общегосударственные вопросы | 001 | 01 | | | | 113625 |
| Функционирование высшего должностного лица субъекта Российской Федерации и муниципального образования | 001 | 01 | 02 | | | 2100 |
| Глава муниципального образования | 001 | 01 | 02 | 0020300 | | 2100 |
| Выполнение функций органами местного самоуправления | 001 | 01 | 02 | 0020300 | 500 | 2100 |
| Функционирование Правительства Российской Федерации, высших органов исполнительной власти субъектов Российской Федерации, местных администраций | 001 | 01 | 04 | | | 106525 |
| Центральный аппарат | 001 | 01 | 04 | 0020400 | | 106025 |
| Выполнение функций органами местного самоуправления | 001 | 01 | 04 | 0020400 | 500 | 106025 |
| Уплата налога на имущество организаций | 001 | 01 | 04 | 0020490 | | 500 |
| Выполнение функций органами местного самоуправления | 001 | 01 | 04 | 0020490 | 500 | 500 |
| Резервные фонды | 001 | 01 | 11 | | | 3000 |
| Резервные фонды органов местного самоуправления | 001 | 01 | 11 | 0700500 | | 3000 |
| Прочие расходы | 001 | 01 | 11 | 0700500 | 013 | 3000 |
| Другие общегосударственные вопросы | 001 | 01 | 13 | | | 2000 |
| Оценка недвижимости, признание прав и регулирование отношений по государственной и муниципальной собственности | 001 | 01 | 13 | 0900200 | | 2000 |
| Выполнение функций органами местного самоуправления | 001 | 01 | 13 | 0900200 | 500 | 2000 |
| Национальная безопасность и правоохранительная деятельность | 001 | 03 | | | | 7520 |
| Другие вопросы в области национальной безопасности и правоохранительной деятельности | 001 | 03 | 14 | | | 7520 |
| Предупреждение и ликвидация последствий чрезвычайных ситуаций и стихийных бедствий природного и техногенного характера | 001 | 03 | 14 | 2180191 | | 3394 |
| Межбюджетные трансферты | 001 | 03 | 14 | 2180191 | 503 | 3394 |
| Мероприятия по обеспечению безопасности людей на водных объектах | 001 | 03 | 14 | 2180192 | | 48 |
| Межбюджетные трансферты | 001 | 03 | 14 | 2180192 | 503 | 48 |
| Подготовка населения и организаций к действиям в чрезвычайной ситуации в мирное и военное время | 001 | 03 | 14 | 2190190 | | 832 |
| Межбюджетные трансферты | 001 | 03 | 14 | 2190190 | 503 | 832 |
| Профилактика терроризма и экстремизма | 001 | 03 | 14 | 2470394 | | 1104 |
| Межбюджетные трансферты | 001 | 03 | 14 | 2470394 | 503 | 1104 |
| Муниципальная целевая программа «Укрепление пожарной безопасности в городе Люберцы на 2011-2013 годы» | 001 | 03 | 14 | 7951005 | | 2142 |
| Межбюджетные трансферты | 001 | 03 | 14 | 7951005 | 503 | 2142 |
| Национальная экономика | 001 | 04 | | | | 25563 |
| Транспорт | 001 | 04 | 08 | | | 6507 |
| Организация транспортного обслуживания населения автомобильным транспортом | 001 | 04 | 08 | 3030295 | | 6507 |
| Межбюджетные трансферты | 001 | 04 | 08 | 3030295 | 503 | 6507 |
| Дорожное хозяйство (дорожные фонды) | 001 | 04 | 09 | | | 6952 |
| Муниципальная целевая программа «Развитие автомобильных дорог города Люберцы на 2010-2013 годы» | 001 | 04 | 09 | 7951003 | | 6952 |
| Отдельные мероприятия в области дорожного хозяйства | 001 | 04 | 09 | 7951003 | 365 | 6952 |
| Другие вопросы в области национальной экономики | 001 | 04 | 12 | | | 12104 |
| Мероприятия по землеустройству и землепользованию | 001 | 04 | 12 | 3400300 | | 12104 |
| Выполнение функций органами местного самоуправления | 001 | 04 | 12 | 3400300 | 500 | 12104 |
| Жилищно–коммунальное хозяйство | 001 | 05 | | | | 498070 |
| Жилищное хозяйство | 001 | 05 | 01 | | | 29650 |
| Мероприятия в области жилищного хозяйства | 001 | 05 | 01 | 3550300 | | 24650 |
| Выполнение функций органами местного самоуправления | 001 | 05 | 01 | 3550300 | 500 | 24650 |
| Муниципальная целевая программа «Обеспечение энергосбережения и повышения энергетической эффективности жилищно-коммунального комплекса города Люберцы Московской области на 2010-2012 годы» | 001 | 05 | 01 | 7951002 | | 5000 |
| Прочие расходы | 001 | 05 | 01 | 7951002 | 013 | 5000 |
| Коммунальное хозяйство | 001 | 05 | 02 | | | 12000 |
| Муниципальная целевая программа «Обеспечение энергосбережения и повышения энергетической эффективности жилищно-коммунального комплекса города Люберцы Московской области на 2010-2012 годы» | 001 | 05 | 02 | 7951002 | | 5000 |
| Прочие расходы | 001 | 05 | 02 | 7951002 | 013 | 5000 |
| Прочие мероприятия, осуществляемые за счет межбюджетных трансфертов прошлых лет из федерального бюджета | 001 | 05 | 02 | 9980000 | | 7000 |
| Выполнение функций органами местного самоуправления | 001 | 05 | 02 | 9980000 | 500 | 7000 |
| Благоустройство | 001 | 05 | 03 | | | 456420 |
| Капитальный ремонт и ремонт автомобильных дорог общего пользования административных центров субъектов Российской Федерации и административных центров муниципальных районов Московской и Ленинградской областей | 001 | 05 | 03 | 3150206 | | 7030 |
| Отдельные мероприятия в области дорожного хозяйства | 001 | 05 | 03 | 3150206 | 365 | 7030 |
| Закупка автотранспортных средств и коммунальной техники | 001 | 05 | 03 | 3400710 | | 16000 |
| Выполнение функций органами местного самоуправления | 001 | 05 | 03 | 3400710 | 500 | 16000 |
| Субсидии бюджетам муниципальных образований Московской области на капитальный ремонт и ремонт дворовых территорий многоквартирных домов, проездов к дворовым территориям многоквартирных домов административных центров муниципальных районов Московской области за счет средств, поступивших из федерального бюджета | 001 | 05 | 03 | 5202701 | | 64513 |
| Выполнение функций органами местного самоуправления | 001 | 05 | 03 | 5202701 | 500 | 64513 |
| Субсидии бюджетам муниципальных образований Московской области на капитальный ремонт и ремонт дворовых территорий многоквартирных домов, проездов к дворовым территориям многоквартирных домов административных центров муниципальных районов Московской области за счет средств бюджета Московской области | 001 | 05 | 03 | 5202702 | | 12903 |
| Выполнение функций органами местного самоуправления | 001 | 05 | 03 | 5202702 | 500 | 12903 |
| Уличное освещение | 001 | 05 | 03 | 6000100 | | 46047 |
| Выполнение функций органами местного самоуправления | 001 | 05 | 03 | 6000100 | 500 | 46047 |
| Строительство и содержание автомобильных дорог в границах городских округов и поселений в рамках благоустройства | 001 | 05 | 03 | 6000200 | | 128881 |
| Выполнение функций органами местного самоуправления | 001 | 05 | 03 | 6000200 | 500 | 128881 |
| Содержание автомобильных дорог в границах поселений в рамках благоустройства (погашение задолженности прошлых лет) | 001 | 05 | 03 | 6000211 | | 7979 |
| Выполнение функций органами местного самоуправления | 001 | 05 | 03 | 6000211 | 500 | 7979 |
| Благоустройство и озеленение города | 001 | 05 | 03 | 6000300 | | 53140 |
| Выполнение функций органами местного самоуправления | 001 | 05 | 03 | 6000300 | 500 | 53140 |
| Компенсационное озеленение | 001 | 05 | 03 | 6000301 | | 25000 |
| Выполнение функций органами местного самоуправления | 001 | 05 | 03 | 6000301 | 500 | 25000 |
| Благоустройство и озеленение города (погашение задолженности прошлых лет) | 001 | 05 | 03 | 6000311 | | 11204 |
| Выполнение функций органами местного самоуправления | 001 | 05 | 03 | 6000311 | 500 | 11204 |
| Организация и содержание мест захоронения | 001 | 05 | 03 | 6000400 | | 5955 |
| Субсидии некоммерческим организациям | 001 | 05 | 03 | 6000400 | 019 | 5955 |
| Содержание мест захоронения (погашение задолженности прошлых лет) | 001 | 05 | 03 | 6000411 | | 72 |
| Выполнение функций органами местного самоуправления | 001 | 05 | 03 | 6000411 | 500 | 72 |
| Прочие мероприятия по благоустройству поселений | 001 | 05 | 03 | 6000500 | | 300 |
| Выполнение функций органами местного самоуправления | 001 | 05 | 03 | 6000500 | 500 | 300 |
| Расходы на текущее содержание учреждений за счет средств от платной деятельности | 001 | 05 | 03 | 6006600 | | 2000 |
| Выполнение функций бюджетными учреждениями | 001 | 05 | 03 | 6006600 | 001 | 2000 |
| Обеспечение деятельности подведомственных учреждений | 001 | 05 | 03 | 6009900 | | 53506 |
| Выполнение функций бюджетными учреждениями | 001 | 05 | 03 | 6009900 | 001 | 53506 |
| Уплата налога на имущество организаций | 001 | 05 | 03 | 6009990 | | 4500 |
| Выполнение функций бюджетными учреждениями | 001 | 05 | 03 | 6009990 | 001 | 4500 |
| Муниципальная целевая программа «Капитальный ремонт и ремонт дворовых территорий многоквартирных домов, проездов к дворовым территориям многоквартирных домов городского поселения Люберцы Люберецкого муниципального района Московской области на 2011 год» | 001 | 05 | 03 | 7951004 | | 17390 |
| Выполнение функций органами местного самоуправления | 001 | 05 | 03 | 7951004 | 500 | 17390 |
| Образование | 001 | 07 | | | | 4761 |
| Молодежная политика и оздоровление детей | 001 | 07 | 07 | | | 4761 |
| Проведение мероприятий для детей и молодежи | 001 | 07 | 07 | 4310196 | | 4761 |
| Межбюджетные трансферты | 001 | 07 | 07 | 4310196 | 503 | 4761 |
| Культура и кинематография | 001 | 08 | | | | 19034 |
| Культура | 001 | 08 | 01 | | | 19034 |
| Дворцы и дома культуры, другие учреждения культуры (ДК им.Ухтомского) | 001 | 08 | 01 | 4409998 | | 6158 |
| Межбюджетные трансферты | 001 | 08 | 01 | 4409998 | 503 | 6158 |
| Повышение фонда оплаты труда работников муниципальных учреждений в сфере культуры (учреждения культуры) с 01 октября 2011 года на 6,5% | 001 | 08 | 01 | 4409922 | | 53 |
| Выполнение функций бюджетными учреждениями | 001 | 08 | 01 | 4409922 | 001 | 53 |
| Библиотеки | 001 | 08 | 01 | 4429997 | | 4045 |
| Межбюджетные трансферты | 001 | 08 | 01 | 4429997 | 503 | 4045 |
| Повышение фонда оплаты труда работников муниципальных учреждений в сфере культуры (библиотеки) с 01 октября 2011 года на 6,5% | 001 | 08 | 01 | 4429922 | | 50 |
| Выполнение функций бюджетными учреждениями | 001 | 08 | 01 | 4429922 | 001 | 50 |
| Проведение праздничных и культурных мероприятий | 001 | 08 | 01 | 4508598 | | 8728 |
| Межбюджетные трансферты | 001 | 08 | 01 | 4508598 | 503 | 8728 |
| Социальная политика | 001 | 10 | | | | 2500 |
| Пенсионное обеспечение | 001 | 10 | 01 | | | 1500 |
| Доплата к пенсиям государственных служащих субъектов Российской Федерации и муниципальных служащих | 001 | 10 | 01 | 4910100 | | 1500 |
| Социальные выплаты | 001 | 10 | 01 | 4910100 | 005 | 1500 |
| Социальное обеспечение населения | 001 | 10 | 03 | | | 1000 |
| Муниципальная целевая программа «Обеспечение жильем молодых семей в городе Люберцы на 2011-2012 годы» | 001 | 10 | 03 | 7951001 | | 1000 |
| Социальные выплаты | 001 | 10 | 03 | 7951001 | 005 | 1000 |
| Физическая культура и спорт | 001 | 11 | | | | 6902 |
| Физическая культура | 001 | 11 | 01 | | | 3451 |
| Мероприятия в области физической культуры | 001 | 11 | 01 | 5129798 | | 3451 |
| Межбюджетные трансферты | 001 | 11 | 01 | 5129798 | 503 | 3451 |
| Массовый спорт | 001 | 11 | 02 | | | 3451 |
| Мероприятия в области массового спорта | 001 | 11 | 02 | 5129799 | | 3451 |
| Межбюджетные трансферты | 001 | 11 | 02 | 5129799 | 503 | 3451 |
| Средства массовой информации | 001 | 12 | | | | 4572 |
| Другие вопросы в области средств массовой информации | 001 | 12 | 04 | | | 4572 |
| Информационные услуги средств массовой информации | 001 | 12 | 04 | 4600010 | | 4572 |
| Прочие расходы | 001 | 12 | 04 | 4600010 | 013 | 4572 |
| Совет депутатов города Люберцы Московской области | 002 | | | | | 10127 |
| Общегосударственные вопросы | 002 | 01 | | | | 10127 |
| Функционирование законодательных (представительных) органов государственной власти и представительных органов муниципальных образований | 002 | 01 | 03 | | | 10127 |
| Центральный аппарат | 002 | 01 | 03 | 0020400 | | 4717 |
| Выполнение функций органами местного самоуправления | 002 | 01 | 03 | 0020400 | 500 | 4717 |
| Уплата налога на имущество организаций | 002 | 01 | 03 | 0020490 | | 35 |
| Выполнение функций органами местного самоуправления | 002 | 01 | 03 | 0020490 | 500 | 35 |
| Депутаты представительного органа муниципального образования | 002 | 01 | 03 | 0021200 | | 5375 |
| Выполнение функций органами местного самоуправления | 002 | 01 | 03 | 0021200 | 500 | 5375 |
| Избирательная комиссия городского поселения Люберцы | 005 | | | | | 1650 |
| Обеспечение проведения выборов и референдумов | 005 | 01 | 07 | | | 1650 |
| Центральный аппарат | 005 | 01 | 07 | 0020400 | | 1650 |
| Выполнение функций органами местного самоуправления | 005 | 01 | 07 | 0020400 | 500 | 1650 |
| ВСЕГО | | | | | | 694324 |

Приложение № 4
к решению Совета депутатов города Люберцы
от «28» сентября 2011 г. №175/10

Приложение № 5
к Решению Совета депутатов города Люберцы
«О бюджете городского поселения Люберцы

Люберецкого муниципального района
Московской области на 2010 год»
от «02» декабря 2010 г. № 102/12

**Источники внутреннего финансирования дефицита бюджета города Люберцы на 2011 год**

| Код | Наименование | Сумма (тыс. руб.) |
|---|---|---|
| 1 | 2 | 3 |
| | Дефицит бюджета города Люберцы | -125606 |
| | Источники внутреннего финансирования дефицита бюджета | 125606 |
| 000 01 05 00 00 00 0000 000 | Изменение остатков средств на счетах по учету средств бюджета | 125606 |
| 000 01 05 02 01 10 0000 510 | Увеличение прочих остатков денежных средств бюджетов поселений | -568718 |
| 000 01 05 02 01 10 0000 610 | Уменьшение прочих остатков денежных средств бюджетов поселений | 694324 |

# УЧАСТВОВАТЬ И ПОБЕЖДАТЬ!

**В конце сентября в Москве прошел съезд движения «Родина - Конгресс русских общин», на котором решался главный вопрос: участие в предстоящих выборах в Государственную Думу в декабре 2011 года. Интерес к съезду был огромным: помимо делегатов, здесь присутствовали множество гостей и более 100 представителей средств массовой информации.**

Постоянный представитель России при НАТО, основатель «Конгресса русских общин» и партии «Родина» Дмитрий Рогозин тепло поприветствовал своих друзей и соратников. А затем представил зрителям фильм, снятый на основе его книги «Ястребы мира», рассказывающий об основных этапах развития патриотического движения в России. Фильм напомнил о том, какую серьезную роль сыграл «Конгресс русских общин», а затем и партия «Родина» в защите прав русских в России и за её пределами, в бывших союзных республиках.

Затем Дмитрий Рогозин выступил с речью, смысл которой заключался в том, что русские должны беречь и уважать свою Родину, развивать свою великую культуру, учиться уважать себя и не бояться защищать свои права.

***- Хватит мерзнуть на «Русских маршах», нужно участвовать в выборах и побеждать! И тогда, обладая полномочиями, мы сможем добиться того, за что мы боролись все эти годы,*** - сказал Дмитрий Рогозин. – ***А тем, кто пытается сделать из нас радикальных националистов, я отвечу: отношения между народами должны строиться только на взаимном уважении. Гости, которые к нам приезжают, не должны ездить на джипах у могилы неизвестного солдата, а мы снова будем по-русски гостеприимны.***

Он подчеркнул, что сейчас самая реальная возможность для патриотов войти во власть — это присоединиться к «Народному фронту» и призвал участников съезда сделать именно этот выбор.

Председатель отдела Московского Патриархата по взаимоотношениям Русской Православной Церкви и общества отец Всеволод Чаплин заверил собравшихся, что Церковь готова к диалогу и сотрудничеству с «Родиной-КРО»:

***- Русские люди всегда побеждали не мелочной враждой, не ненавистью, не рознью, а мудрой и мирной силой, верой и правдой,*** - сказал он.

Люберецкий район на съезде представлял **Вячеслав Геннадиевич Губин (на фото)**, возглавлявший Люберецкое отделение партии «Родина», которое было одним из самых активных в Московской области. Его выступление было честным и открытым и вызвало одобрение и поддержку зала.

***- Кроме партии «Родина», я никогда не состоял ни в одной партии и никогда уже не буду. Моя партия – это Рогозин. Я верил ему тогда, верю ему и сейчас.***

***Сегодня власть поняла, что опираться можно только на то, что оказывает сопротивление, и что люди, которые имеют собственное мнение - это не враги, а те, с кем можно и нужно находить общий язык и вместе работать на благо страны и людей. Сегодня у народа есть много вопросов к действующей власти, к её политике и её решениям. И голос народа власть наконец-то услышала: был создан Народный фронт, который дает шанс придти во власть представителям общественных организаций, патриотам и просто активным людям. Поэтому мы можем и должны принять участие в формировании Народного Фронта и сделать всё, чтобы он не превратился в очередную политическую пустышку, а стал реальной силой, действующей на благо страны и народа.***

Руководитель по работе с молодежью в КРО Александр Босых заявил с трибуны, что всем надоели спекулирующие на русской теме политики, от которых не услышишь ничего кроме «постоянного плача и нытья»:

***- Как люди будут уважать этих «профессиональных русских», которые мутят воду и вечно жалуются на жизнь? Мы должны быть успешными, сильными и не бояться брать на себя ответственность, если у нас появилась такая возможность!***

Действительно, сегодня у патриотов, которых под любыми предлогами не пускали на выборы, впервые за многие годы появился реальный шанс войти во власть и сделать её более честной, справедливой, ориентированной на интересы простых граждан, а не чиновников и олигархического капитала. Упустить такую возможность — значит обмануть ожидания миллионов людей, которые разделяют наши убеждения.

В итоге большинство - 91 из 104 делегатов - проголосовали за вступление «Родины — Конгресса русских общин» в «Народный фронт».

До выборов осталось чуть больше двух месяцев, и хочется надеяться, что после них число людей во власти, которые действительно готовы работать на благо страны, возрастет. А значит — власть станет ориентированной на интересы народа, и наша жизнь изменится к лучшему.

**Александр СВЕТЛОВ**

реклама

# СПАСАТЕЛИ ПОДМОСКОВЬЯ

**Четыре года назад 17 октября 2007 года постановлением Правительства Московской области в целях защиты населения от чрезвычайных ситуаций природного и техногенного характера и ликвидации их последствий, организации проведения тушения пожаров, аварийно-спасательных и других неотложных работ при чрезвычайных ситуациях межмуниципального и регионального (областного) характера было создано Государственное учреждение Московской области «Московская областная противопожарно-спасательная служба». В канун годовщины создания службы о работе подмосковных спасателей мы беседуем с начальником ГУ МО «Мособлпожспас» Сергеем Николаевичем ШАРАПОНОВЫМ.**

## СПАСАТЬ – НАША ЗАДАЧА

***- Сергей Николаевич, по роду службы спасатели первыми приходят на помощь людям. В ведении ГУ МО «Мособлпожспас» находится вся территория Московской области, а это – более 45 тысяч квадратных километров с населением 7 миллионов человек. Как удается везде и всюду успеть?***

- Для нас вся территория Московской области разбита на 22 зоны ответственности, за которые отвечают территориальные управления. В состав территориальных управлений входят пожарные части – всего на территории области их порядка ста сорока, пожарно-спасательные части, поисково-спасательные отряды, водно-спасательные станции, маневренно-поисковые группы. Они работают на местах. В решении особых задач задействуются специализированные поисково-спасательные отряды – авиационный, взрывотехнический, кинологический, водолазный, медицинский, химический. Свои функции выполняет отряд газодымозащитной службы, а также учебный центр, на базе которого проводится подготовка и переаттестация пожарных и спасателей. Более восьми тысяч сотрудников всегда готовы прийти на помощь жителям Подмосковья.

***- Позади лето. Для Подмосковья, территория которого богата лесами и торфяниками, это особый период. Каким было лето в этом году? Удалось ли предупредить крупные лесные пожары?***

- В этом году впервые правительство Московской области и все структуры, задействованные в тушении лесоторфяных пожаров, сработали на упреждение ситуации. В Шатурском, Орехово-Зуевском, Егорьевском, Луховицком районах ряд пожарных частей были переведены на двухсменный режим работы. С 4 июля в эти районы были введены дополнительные силы и средства из других территориальных управлений. По распоряжению губернатора, в преддверии пожароопасного периода было закуплено и поставлено в территориальные управления более 100 единиц новой техники – пожарные цистерны, насосные станции, рукавные автомобили. Благодаря этому мы обновили парк пожарной техники на четверть. В этом году «Мособлпожспас» активно взаимодействовал с «Мособллесом». Мы на партнерских началах оказывали друг другу помощь. Большая роль в выявлении очагов пожаров отводилась авиаразведке подразделениями МЧС РФ, лесоохраны, ГУ МО «Мособлпожспас», космической разведке. Для тушения пожаров в труднодоступных местах правительство Московской области арендовало вертолет, который успешно справился с задачами.

Несколько раз нашим пожарным приходилось отстаивать жилые постройки. В Электрогорске огонь вплотную подошел к садовым товариществам. Но благодаря слаженным действиям органов власти, всех структурных звеньев системы МОС ЧС и лесоохраны не было допущено возгорание ни одного садового домика. Этим летом на наши плечи легла основная нагрузка по тушению лесоторфяных пожаров - из всех сил, задействованных в тушении, силы и средства ГУ МО «Мособлпожспас» составляли 60-70 процентов, а в Шатурском и Егорьевском районах – 100 процентов. Но мы справились с поставленной задачей. Я хочу поблагодарить руководящий состав нашего учреждения, всех пожарных и спасателей, которые были задействованы в этих мероприятиях, за хорошую работу.

- **4** ***октября отмечается День гражданской обороны МЧС России. Вам, работающему в системе ГО и ЧС с 1980 года, хорошо известно, как она функционировала в советское время. Что такое «гражданская оборона» сегодня? Какие задачи по гражданской обороне выполняет ГУ МО «Мособлпожспас»?***

- Во все времена гражданская оборона была одной из важнейших функций государства, составной частью оборонного строительства и обеспечения безопасности страны. В 1987 году, после аварии на Чернобыльской АЭС, на сектор гражданской обороны были возложены задачи борьбы с природными и техногенными катастрофами. И сегодня – это основная наша задача. В Московской области действует территориальная подсистема Единой государственной системы предупреждения и ликвидации чрезвычайных ситуаций с соответствующими органами управления, силами, средствами и резервами материальных и финансовых ресурсов. В круглосуточном режиме функционирует система реагирования на ЧС, основу которой составляют силы постоянной готовности – войска Гражданской обороны, Государственная противопожарно-спасательная служба. В структуре ГУ МО «Мособлпожспас» есть отдел гражданской защиты и мобилизационной работы. Он в пределах своей компетенции организует и проводит в государственном учреждении и подведомственных структурных подразделениях мероприятия по гражданской обороне, организует учет и хранение средств индивидуальной защиты, предназначенных для населения Московской области при возникновении чрезвычайных ситуаций.

Не забываем мы своих ветеранов. Приятно отметить, что недавно в Московской области была создана Межрегиональная общественная организация «Ассоциация ветеранов гражданской обороны и противопожарной службы». И 4 октября мы будем чествовать членов этой организации в культурно-деловом центре «Офицерское собрание». Пользуясь случаем, хочу поздравить всех ветеранов и своих коллег, специалистов по гражданской обороне, с профессиональным праздником – Днем гражданской обороны. Будьте здоровы и оставайтесь всегда в резерве!

***- Спасибо за интервью.***

**СПРАВКА**

***ГУ МО «Мособлпожспас» является составной частью сил Московской областной территориальной подсистемы (МОСЧС) единой государственной системы предупреждения и ликвидации чрезвычайных ситуаций и системы Государственной противопожарной службы и осуществляет свою деятельность в тесном взаимодействии с силами МОСЧС и Главным управлением МЧС России по Московской области.***

## ПРЕДОТВРАЩЕНИЕ, СПАСЕНИЕ, ПОМОЩЬ

# ЕДИНСТВЕННЫЙ В ОБЛАСТИ

***Во вторник, 4 октября свой профессиональный праздник отмечают сотрудники служб Гражданской обороны МЧС России. Гражданская оборона — система мероприятий по подготовке к защите и по защите населения, материальных и культурных ценностей от опасностей, возникающих при ведении военных действий или вследствие этих действий. В мирное время сотрудники служб гражданской обороны МЧС России участвуют в ликвидации последствий чрезвычайных ситуаций природного и техногенного характера.***

***Поисково-спасательный отряд № 26 ГУ МО «Мособлпожспас» является составной частью системы сил и средств «Мособлпожспаса» по предупреждению и ликвидации чрезвычайных ситуаций радиационного и химического характера, по нормализации экологической обстановки и безопасности населения на территории Московской области.***

***Начальник Поисково-спасательного отряда № 26 Сергей Алексеевич Винниченко рассказал нам о работе отряда.***

- Наш специализированный химический поисково-спасательный отряд № 26 был создан в феврале 2005 года. В его составе 5 оперативных групп с круглосуточным дежурством, передвижная химико-радиометрическая лаборатория и группа сбора разлива нефти и нефтепродуктов, группа начальника химической службы. Специалисты отряда выезжают на обеспечение безопасности мероприятий, проводимых правительством Московской области (за 8 месяцев 2011 г. осуществлено 84 выезда), на ликвидацию чрезвычайных ситуаций, связанных с радиационно-химическими загрязнениями на территории Московской области (за 8 месяцев произведено 56 выездов).

Основные вызовы приходятся ***на ликвидацию несанкционированных свалок химически опасных веществ на территории Московской области, в том числе связанных с разливом ртути***. Граждане часто разбивают ртутные градусники, бывают случаи, когда в мусорные контейнеры выбрасываю ртутьсодержащие приборы, вместо того, чтобы сдать их в специализированные организации на переработку, за которую необходимо платить. Иногда в гаражах автовладельцы обнаруживают банки с ртутью, доставшие им «по наследству» и просто выбрасывают их.

Жители должны понимать, что ртуть относится ***к веществам 1 класса опасности.*** И если последствия от разбившегося дома градусника можно ликвидировать самим, собрав ртуть и осколки в герметичную банку, промыв полы с хлорсодержащими средствами и хорошо проветрив помещение, то на ликвидацию большего количества ртути требуется гораздо больше времени и затрат.

*Главное, что необходимо сделать при обнаружении разлива ртути – сразу сообщить в пожарно-спасательную службу и во избежание растаскивания ртути по помещениям ограничить на месте происшествия присутствие людей.*

На территории Московской области существует ряд химически и радиационно-опасных объектов, и наш отряд совместно с штатными подразделениями этих предприятий всегда готов к работе при возникновении чрезвычайных ситуаций.

В последнее время часто приходится выезжать на ликвидацию последствий от разлива нефти и нефтепродуктов. В наши обязанности входит сбор и вывоз химически опасных веществ ***на утилизацию***. Складирование и переработка опасных веществ находится в компетенции местной власти, на территории которой произошло ЧП. Наша химико-радиометрическая лаборатория в обязательном порядке проводит ***обследование*** воздуха и местности в районе чрезвычайного происшествия с целью выявления опасных химических веществ и источников радиационного заражения.

В качестве примера можно привести работу нашего отряда в д. Давыдово Орехово-Зуевского района Московской области. В июне этого года там произошел разлив формалина из поврежденной автоцистерны. Первыми на место происшествия прибыли пожарные службы, которые во избежание возгорания залили перевернувшуюся машину пеной, затем поставили ее на колеса. Прибывшие сотрудники химического отряда ликвидировали течь и приступили к обследованию места ЧП на превышение предельно допустимых норм по формальдегиду. Была проведена дегазация, место разлива было обработано специальными растворами, нейтрализующими опасные вещества. Также была проведена большая работа по выемке грунта и отправке его на переработку.

Надо сказать, что у нас в отряде работают специалисты высокого класса. Не всегда технические средства могут определить наличие того или иного опасного химического вещества, т.к. запрограммированы на определенное количество этих веществ. Очень многое зависит от опыта прибывшего на место ЧП спасателя. ***И такие люди у нас есть: это Новиков А.К, начальник лаборатории, кандидат химических наук. Фролов А.В., зам. начальника отряда, кандидат технических наук.***

Все наши сотрудники проходят обучение в учебном центре в Подольске, 30 человек аттестованы как спасатели. Кроме того, специалисты регулярно повышают свою квалификацию по химической и радиационной защите, по сбору нефтепродуктов в специализированных организациях. ***Именно наши спасатели по Постановлению Правительства РФ провели в течение 6 месяцев работу по утилизации более 400 тонн жидкого хлора из аварийных ёмкостей на территории республики Абхазии в 2008 году.***

В завершении хочу обратиться к жителям Московской области. **Пожалуйста, берегите экологию, не выбрасывайте на свалки и на природу опасные вещества! Сообщайте нам информацию о случаях загрязнения окружающей среды ядовитыми и опасными вещества, нефтепродуктами, ртутью. Только совместными усилиями мы можем сделать окружающую нас среду обитания безопасной и комфортной!**

Памятка грибнику

# «МОСОБЛПОЖСПАС» ПРЕДУПРЕЖДАЕТ: ЦЕНОЙ БЕСПЕЧНОСТИ БЫВАЕТ ЖИЗНЬ!

**В Московской области продолжается грибная охота, погода этому способствует. Многие граждане отправляются в лес, не соблюдая определенные меры предосторожности, а в результате приходится задействовать поисковые службы для обнаружения и спасения потерявшихся в лесу людей. Иногда найти их не удается, и сбор грибов оборачивается трагедией. С начала сентября в Подмосковье по состоянию на 23 число в лесах заблудились 87 человек. Четверо грибников до сих пор не найдены, пятеро обнаружены погибшими.**

Отправляясь в лес необходимо соблюдать ряд правил, которые не только помогут при потере ориентации в лесу, но и, возможно, спасут вам жизнь.

Собираясь в лес, вы должны сообщить родственникам или знакомым, куда вы собираетесь идти, примерный маршрут и ориентировочное время возвращения.

На шею повесьте свисток, который может пригодится для подачи вами сигнала.

Если вы берете с собой мобильный телефон, он должен быть полностью заряжен, на счету должно быть достаточно средств для исходящих звонков.

С собой необходимо взять определенный комплект предметов:

- компас,
- спички,
- нож,
- небольшой запас воды и продуктов (шоколад, орешки),
- необходимое лекарство, если вы его принимаете постоянно.

5. Ваша одежда должна быть яркой, чтобы вас можно было заметить с воздуха.

6. Определите для себя объекты, по которым вы будете ориентироваться в лесу.

## ЕСЛИ ВЫ ЗАБЛУДИЛИСЬ:

Главная опасность, с который сталкивается заблудившийся человек, – это страх. Поэтому необходимо сесть и успокоиться.

Оценить обстановку на месте, попытаться спокойно понять, где вы находитесь.

Прислушаться к шумам (крики людей, звуки приезжающих машин, лай собак). Вы должны понимать, что любой повторяющийся звук может помочь вам выйти к людям. Поздним вечером падает туман, повышается давление, что улучшает слышимость. Шум поезда в таких условиях можно различить на расстоянии 10 километров.

Если позволяют силы, попытаться влезть на дерево и осмотреться.

Если вы не можете сориентироваться и знаете, что вас будут искать, необходимо оставаться на месте.

Подавайте сигналы свистком, стучите палкой по деревьям. Это может помочь в ваших поисках.

Ориентиром в лесу всегда служат реки и ручьи. В большинстве случаев они впадают в более крупные водоемы. А возле крупных водоемов больше шансов встретить людей.

Если вы нашли проезжую дорогу или линию электропередач, то необходимо держаться их, ведь они смогут вывести к цивилизации.

По ходу движения старайтесь оставлять какие-то следы вашего пребывания: сломанные ветки, выложенные на земле из них стрелки, указывающие направления вашего движения.

Шансом на спасение может стать разведенный костер. Если поиски будут проводиться с воздуха, костер быстро привлечет внимание. Если спичек при себе все-таки не оказалось, можно попробовать развести костер часовым стеклом.

Если вам приходится заночевать в лесу, необходимо подобрать высокое и сухое место для ночлега, заготовить дрова и разжечь костер. Приготовиться к ночевке следует заранее, до наступления темноты.

Помните, что мобильный телефон не только средство передачи информации, но и средство для определения координат вашего местонахождения.

- Сообщите информацию о том, что вы заблудились родственникам (знакомым) или в службу спасения, сделав 1-2 звонка.

- Предупредите родственников, что будете отвечать только на звонки спасателей.

- Переведите телефон в экономичный режим работы, храните его в тепле. Помните: **чем дольше работает ваш телефонный аппарат, тем больше шансов спасти вашу жизнь** и ускорить поиски.

**Способы набора номера в единую службу спасения «01» с мобильных телефонов:**

**для жителей г. Москвы** - набор номера **«01»** - звонок бесплатный (даже если на счете отрицательный баланс);

**пользователям компаний «Би Лайн», «Мегафон»** - набор номера «**112»,** после соединения с оператором , набрать **«1»**

**пользователям компании «МТС»** - набрать **«112»**;

**пользователям компании «Скайлинк»** - набирать **«01»**

Соблюдайте правила поведения в лесу! Помните, что ваша жизнь бесценна!

**Пресс-служба ГУ МО «Мособлпожспас»**

Полезно знать

Реклама

# СТРАХОВАТЬ ИЛИ НЕ СТРАХОВАТЬ? УЖЕ НЕ ВОПРОС!

**Многие из нас, надеясь на русский «авось» думают, что страховать свое имущество необязательно: зачем платить деньги, ведь с нашим имуществом и квартирой ничего не случится. Да и по страховым компаниям ходить нет времени, соседи у нас хорошие, за сантехникой следят (вроде бы), да и аварий в нашем доме не было. А потом вдруг…**

Вы возвращаетесь домой, открываете входную дверь, а там… Вода, вода, кругом вода! Что делать сначала - более-менее понятно. Звонить в аварийные службы, стучать к соседям, готовить тазики, спасать уплывающие тапки и ковры. Но как победить последствия? Ведь это деньги, и не малые? И хочется набрать какой-нибудь телефон, пожаловаться доброму волшебнику, и ждать взмаха волшебной палочки…

Заливы водой квартир происходят регулярно, главных причины две: либо халатность соседей, либо различные аварии водоснабжения и канализации. В первом случае возмещать ущерб обязан виновник. Во втором случае ответственность, как правило, принимает на себя эксплуатирующая организация.

Когда Вас затапливает, представитель эксплуатирующей организации должен установить, в чем причина потопа и оформить это специальным актом, подтверждающим происшествие. Смету расходов, необходимых для восстановления испорченного имущества, можно составить самому или обратиться в независимую экспертизу. А вот дальше нужно предъявлять претензию виновному. Не все на это готовы, ведь отношения в подъезде будут испорчены всерьез и надолго, а вот результат не гарантирован. Соседи, скорее всего, предложат вам решать вопросы полюбовно (то есть за ваш счет).

В итоге – одна дорога: в суд! Пострадавшие выигрывают. Но какой ценой! Все это стоит потраченного времени и нервов. С соседями, причинившими ущерб, далеко не всегда удается найти общий язык, и уж совсем нет шансов найти его в суде. От одних только мыслей начинает болеть голова, поэтому многие ищут более простой способ – и он есть!

Страховая компания «МЕСКО» работает в городе Люберцы третий год, с сентября 2009 года, многие жители сразу же воспользовались предложенной услугой и на льготных условиях застраховали свою квартиру, другие до сих пор раздумывают, стоит ли овчинка выделки.

«МЕСКО», проработав несколько лет в городе, наглядно многим доказала своей работой – в страховании возможно как безусловное выполнение своих обязательств, так и хорошее, честное отношение к жителям.

Конечно, некоторые, прочитав эти строки, сразу же скажут, «опять реклама…», но прежде чем вынести вердикт, поговорите с соседями, наверняка и в вашем доме найдутся те, кто обращался в нашу компанию за помощью и получил ее. Узнайте их мнение о работе компании – а потом делайте для себя выводы.

Вот лишь некоторые отзывы наших страхователей:

« - Очень довольна работой компании, выплатили хорошую сумму. Относитесь к нам с душой. Спасибо! (выплатное дело 277, авария систем водоснабжения, ул. Юбилейная, д. 17)

- Положительное впечатление. Довольна всем. Буду оплачивать годовой в конце лета. Замечаний никаких. Успехов Вам! (выплатное дело 273, авария систем водоснабжения, ул. Юбилейная, д.1)

- Хорошо все сделано. Выплата покрыла расходы. Очень хороший компетентный эксперт. И главное, я поменял отношение к страхованию (выплатное дело 260, залив по вине соседей, ул. Воинов-Интернационалистов, д. 11).

- Все прекрасно. Может чуть-чуть побольше выплату. Получил от Вас годовой договор, буду оплачивать!! Спасибо. Улучшайтесь! (выплатное дело 261, залив по вине соседей, ул. Космонавтов, д. 21)»

Оплачивая каждый месяц небольшой взнос (в среднем 75 рублей), вы получаете защиту на 750 000 рублей, и для этого никуда специально ходить не надо, достаточно оплатить страховой взнос вместе с оплатой за жилищно-коммунальные услуги.

В 2010 году вместе со Свидетельством о страховании жилого помещения все жители получили «Полис «Дополнительная защита». Кто внимательно с ним ознакомился - понял, что с его помощью можно не только застраховать свое имущество, но и также свою ответственность перед соседями. И опять все просто - надо лишь оплатить приложенную квитанцию.

В этом году «Полис «Дополнительная защита» стал еще полезнее. Теперь Вы будете застрахованы не только от заливов, но и также от проникновения воды через кровлю и межпанельные швы, что очень актуально, учитывая погодные условия прошлой зимы. Помните, ледяной дождь, а потом оттепель? Коммунальные службы просто не могли справиться с очисткой крыш от наледи… Многие квартиры тогда пострадали.

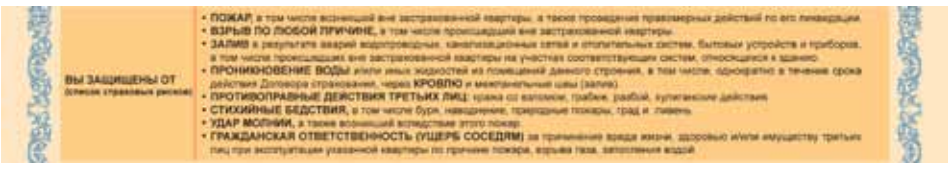
ВЫ ЗАЩИЩЕНЫ ОТ
(список страховых рисков)
• ПОЖАР, в том числе возникший вне застрахованной квартиры, а также проведения правомерных действий по его ликвидации
• ВЗРЫВ ПО ЛЮБОЙ ПРИЧИНЕ, в том числе происшедший вне застрахованной квартиры
• ЗАЛИВ в результате аварий водопроводных, канализационных сетей и отопительных систем, бытовых устройств и приборов, а том числе происшедших вне застрахованной квартиры на участках соответствующих систем, относящихся к зданию
• ПРОНИКНОВЕНИЕ ВОДЫ и/или иных жидкостей из помещений данного строения, в том числе, однократно в течение срока действия Договора страхования, через КРОВЛЮ и межпанельные швы (залив)
• ПРОТИВОПРАВНЫЕ ДЕЙСТВИЯ ТРЕТЬИХ ЛИЦ: кража со взломом, грабеж, разбой, хулиганские действия
• СТИХИЙНЫЕ БЕДСТВИЯ, в том числе буря, наводнение, природные пожары, град и ливень
• УДАР МОЛНИИ, а также возникший вследствие этого пожар
• ГРАЖДАНСКАЯ ОТВЕТСТВЕННОСТЬ (УЩЕРБ СОСЕДЯМ) за причинение вреда жизни, здоровью и/или имуществу третьих лиц при эксплуатации указанной квартиры по причине пожара, взрыва газа, затопления водой

Конечно, всегда возникает правомерный вопрос, а дошли ли по назначению, оплаченные Вами деньги. По этому и по другим возникшим у вас вопросам вы всегда можете позвонить по телефону:

**8-800-555-50-05 (звонок бесплатный)** с любого номера (городского или мобильного).

В этом году жители города получат Свидетельство о страховании жилого помещения на тех же льготных условиях. Стоимость страхования не изменилась, а возможностей для тех, кто **является аккуратным плательщиком, стало больше.**

Защитить свою квартиру все так же просто - достаточно оплатить добровольное страхование. Ведь тем людям, чьи квартиры застрахованы, легче и спокойнее. Житель получает страховое возмещение на свой расчетный счет и этих денег вполне достаточно, чтобы купить материалы для ремонта и оплатить работы. А сколько сэкономленного времени и нервов!!! Тем более удобно, что Вы можете каждый месяц, получив квитанции на оплату жилищно-коммунальных услуг, заново решить для себя, будете Вы защищать свою квартиру в следующем месяце или нет. Разумные люди не допускают перерывов вовсе, экономные – защищают себя лишь в те месяцы, когда риск возрастает – как правило, это конец осени, зима, а также период летних отпусков и дач.

**СТРАХОВЫЕ РИСКИ (СТРАХОВЫЕ СОБЫТИЯ):**

**ПОЖАР** - процесс неконтролируемого горения: открытое пламя (огонь), дым, высокая температура, в том числе возникший вне застрахованного жилого помещения. Страховщик также возмещает убытки, нанесенные мерами пожаротушения, применяемыми с целью тушения и/или предотвращения дальнейшего распространения огня.

**ВЗРЫВ БЫТОВОГО ГАЗА** из системы газоснабжения жилого здания, в том числе происшедший вне застрахованного жилого помещения.

**ЗАЛИВ в результате аварий систем отопления, водоснабжения, канализации, внутреннего водостока (включая места сопряжения водоприемных воронок с кровлей)** на участках соответствующих систем, относящихся к зданию, **аварий бытовых водопотребляющих устройств, сантехнических приборов и оборудования,** в том числе происшедших вне застрахованного жилого помещения.

**ЗАЛИВ ПО ВИНЕ СОСЕДЕЙ** - проникновение воды и иных жидкостей из соседних жилых помещений.

**УДАР МОЛНИИ**

**СТИХИЙНЫЕ БЕДСТВИЯ** - буря, вихрь, ураган (скорость воздушных масс, причинивших убыток, свыше 20 м/сек), смерч, ливень, град.

ДОПОЛНИТЕЛЬНАЯ ИНФОРМАЦИЯ:

**ВАЖНО!!! ПОДАРОК от «МЕСКО» – нашим постоянным клиентам!**

Оплачивая страховой взнос **ЕЖЕМЕСЯЧНО** в течение 3-х (трех) и более месяцев, Вы имеете право на

**БЕСПЛАТНОЕ СТРАХОВАНИЕ ГРАЖДАНСКОЙ ОТВЕТСТВЕННОСТИ.**

Позвоните по тел.: 8-800-555-50-05 и получите подарок!

«МЕСКО» возместит ущерб **до 50 000 рублей** Вашим соседям, если произойдет пожар, взрыв газа или затопление водой по Вашей вине.

Желаем всем удачи – но напоминаем, что удача любит предусмотрительных!

Официально

**АДМИНИСТРАЦИЯ ГОРОДСКОГО ПОСЕЛЕНИЯ ЛЮБЕРЦЫ**
**ЛЮБЕРЕЦКОГО МУНИЦИПАЛЬНОГО РАЙОНА МОСКОВСКОЙ ОБЛАСТИ**
**ПОСТАНОВЛЕНИЕ**
**от 20.09.2011 № 1397-ПА**
**О подготовке проекта правил землепользования и застройки микрорайонов № 1А, № 1Б района «Красная горка» города Люберцы**

В соответствии с Градостроительным кодексом Российской Федерации, Земельным кодексом Российской Федерации, Федеральным законом от 29.12.2004 № 191-ФЗ «О введении в действие Градостроительного кодекса Российской Федерации», Законом Московской области от 07.03.2007№ 36/2007-ОЗ «О Генеральном плане развития Московской области», в целях создания условий для устойчивого развития и планировки территории города Люберцы, обеспечения прав и законных интересов физических и юридических лиц, в том числе правообладателей земельных участков и объектов капитального строительства, создания условий для привлечения инвестиций путем предоставления возможности выбора наиболее эффективных видов разрешенного использования земельных участков и объектов капитального строительства

ПОСТАНОВЛЯЮ:

1. Осуществить подготовку проекта правил землепользования и застройки территории микрорайонов № 1А, № 1Б района «Красная горка» города Люберцы с установлением градостроительного зонирования применительно ко всей территории микрорайонов в один этап.

2. Утвердить порядок и сроки проведения работ по подготовке проекта правил землепользования и застройки территории микрорайонов № 1А, № 1Б района «Красная горка» города Люберцы (прилагается).

3. Поручить Комиссии по подготовке проекта правил землепользования и застройки территории городского поселения Люберцы (Тамаров А.С.) в установленном порядке организовать работу по подготовке проекта правил землепользования и застройки территории, указанной в п. 1 настоящего постановления, согласно порядку и срокам, предусмотренным в приложении к настоящему постановлению.

4. Управлению градостроительства и архитектуры (Тамаров А.С.) в десятидневный срок опубликовать сообщение о подготовке проекта правил землепользования и застройки территории микрорайонов № 1А, № 1Б района «Красная горка» города Люберцы в средствах массовой информации и разместить на официальном сайте администрации города Люберцы в сети «Интернет».

5. Управлению по организации работы аппарата администрации (Акаевич В.Г.) опубликовать настоящее постановление в средствах массовой информации и разместить на официальном сайте администрации города Люберцы в сети «Интернет».

6. Контроль за исполнением настоящего постановления возложить на заместителя Главы администрации Коханого И.В.

Глава города В.П. Ружицкий

УТВЕРЖДЕН
постановлением администрации
города Люберцы
от 20.09.2011 № 1397-ПА

**Порядок и сроки проведения работ по подготовке проекта правил землепользования и застройки территории микрорайонов № 1А, № 1Б района «Красная горка» города Люберцы**

| № п/п | Виды работ | Сроки |
|---|---|---|
| 1. | Разработка проекта Правил землепользования и застройки территории микрорайонов № 1А, № 1Б района «Красная горка» города Люберцы | до 26.09.2011 |
| 2. | Изучение и проверка подготовленного проекта Правил землепользования и застройки территории микрорайонов № 1А, № 1Б района «Красная горка» города Люберцы | до 29.09.2011 |
| 3. | Доработка проекта Правил землепользования и застройки территории микрорайонов № 1А, № 1Б района «Красная горка» города Люберцы по результатам проверки (при необходимости) | до 06.10.2011 |
| 4. | Проведение публичных слушаний по проекту Правил землепользования и застройки территории микрорайонов № 1А, № 1Б района «Красная горка» города Люберцы | до 15.12.2011 |
| 5. | Корректировка проекта Правил землепользования и застройки территории микрорайонов № 1А, № 1Б района «Красная горка» города Люберцы по результатам публичных слушаний (при необходимости) | до 22.12.2011 |
| 6. | Представление проекта Правил землепользования и застройки территории микрорайонов № 1А, № 1Б района «Красная горка» города Люберцы Главе города и принятие решения о направлении на утверждение в Совет депутатов | до 30.12.2011 |
| 7. | Утверждение проекта Правил землепользования и застройки территории микрорайонов № 1А, № 1Б района «Красная горка» города Люберцы в Совете депутатов | до 01.02.2012 |

**Информационное сообщение о подготовке проекта правил землепользования и застройки микрорайонов № 1А, № 1Б района «Красная горка» города Люберцы**

В соответствии с постановлением администрации города Люберцы от 20.09.2011 № 1397-ПА принято решение о подготовке проекта правил землепользования и застройки микрорайонов № 1А, № 1Б района «Красная горка» города Люберцы с установлением градостроительного зонирования применительно ко всей территории микрорайона в один этап.

**1. Подготовка проекта правил землепользования и застройки будет осуществляться комиссией в составе:**

Председатель: Тамаров Александр Сергеевич – начальник управления градостроительства и архитектуры администрации города Люберцы

Заместитель председателя: Захаров Аркадий Константинович – начальник юридического отдела правового управления администрации города Люберцы

Члены комиссии:

Игнатьков Алексей Владимирович – начальник правового управления администрации города Люберцы

Томилин Виктор Федорович – заместитель начальник управления градостроительства и архитектуры администрации города Люберцы

Камышева Ольга Владимировна – главный специалист отдела земельного контроля управления муниципальным имуществом и земельного контроля администрации города Люберцы

Мудрак Богдан Иванович – начальник управления архитектуры и градостроительства – Главный архитектор Люберецкого муниципального района

Каленбет Евгений Сергеевич – начальник правового управления администрации Люберецкого муниципального района

Соболев Алексей Михайлович – заместитель начальника управления землепользования и землеустройства администрации Люберецкого муниципального района

Романова Елена Викторовна – заместитель начальника отдела по охране окружающий среды администрации Люберецкого муниципального района

Волков Владимир Михайлович – депутат Совета депутатов города Люберцы

Михедов Олег Иванович – депутат Совета депутатов города Люберцы

Селезнева Татьяна Васильевна – главный специалист ТОУ Роспотребнадзора по МО в гг. Дзержинский, Лыткарино, Люберецком р-не МО

Ковязин Олег Викторович – председатель Общественного совета Районного собрания Люберецкого муниципального района

Сухов Олег Михайлович – главный специалист ОГПН по Люберецкому району

Секретарь: Дроздов Александр Анатольевич – начальник управления строительства администрации города Люберцы

**2. Порядок деятельности Комиссии:**

1. Комиссия осуществляет свою деятельность в форме заседаний, в том числе проводимых в форме публичных слушаний.

2. Члены Комиссии уведомляются о месте, дате и времени проведения заседания Комиссии телефонограммой.

3. Повестка дня и вся необходимая документация доводятся до членов Комиссии секретарем Комиссии по поручению председателя Комиссии за 7 календарных дней до дня заседания.

4. На первом заседании Комиссии определяются основные направления работы и назначаются ответственные лица.

5. Последующие заседания Комиссии проводятся по мере необходимости по решению председателя Комиссии.

6. Решения Комиссии принимаются открытым голосованием простым большинством голосов и оформляются протоколом, подписываемым председателем и секретарем Комиссии. При равенстве голосов голос председателя Комиссии является решающим.

7. Заседание Комиссии считается правомочным, если на нем присутствуют более половины от установленного числа членов комиссии.

8. Организационно-техническое и финансовое обеспечение деятельности Комиссии осуществляется администрацией городского поселения Люберцы.

9. Итоги каждого заседания Комиссии оформляются протоколом, который подписывается председателем и секретарем Комиссии. К протоколу могут прилагаться копии материалов, связанных с темой заседания.

10. Архив Комиссии, содержащий протоколы всех ее заседаний, другие материалы, связанные с деятельностью Комиссии, ведет секретарь Комиссии.

**3. Порядок и сроки проведения работ по подготовке правил землепользования и застройки:**

| № п/п | Виды работ | Сроки |
|---|---|---|
| 1. | Разработка проекта Правил землепользования и застройки территории микрорайонов № 1А, № 1Б района «Красная горка» города Люберцы | до 26.09.2011 |
| 2. | Изучение и проверка подготовленного проекта Правил землепользования и застройки территории микрорайонов № 1А, № 1Б района «Красная горка» города Люберцы | до 29.09.2011 |
| 3. | Доработка проекта Правил землепользования и застройки территории микрорайонов № 1А, № 1Б района «Красная горка» города Люберцы по результатам проверки (при необходимости) | до 06.10.2011 |
| 4. | Проведение публичных слушаний по проекту Правил землепользования и застройки территории микрорайонов № 1А, № 1Б района «Красная горка» города Люберцы | до 15.12.2011 |
| 5. | Корректировка проекта Правил землепользования и застройки территории микрорайонов № 1А, № 1Б района «Красная горка» города Люберцы по результатам публичных слушаний (при необходимости) | до 22.12.2011 |
| 6. | Представление проекта Правил землепользования и застройки территории микрорайонов № 1А, № 1Б района «Красная горка» города Люберцы Главе города и принятие решения о направлении на утверждение в Совет депутатов | до 30.12.2011 |
| 7. | Утверждение проекта Правил землепользования и застройки территории микрорайонов № 1А, № 1Б района «Красная горка» города Люберцы в Совете депутатов | до 01.02.2012 |

**4. Порядок направления в комиссию предложений заинтересованных лиц:**

1. С момента опубликования сообщения о принятии решения о подготовке проекта правил землепользования и застройки заинтересованные физические и юридические лица вправе направлять в Комиссию по подготовке проекта правил землепользования и застройки (далее - Комиссия) предложения по проекту правил землепользования и застройки.

2. Предложения могут быть представлены в письменной или электронной форме.

Предложения в письменной форме направляются по почте в администрацию города Люберцы на имя председателя Комиссии по адресу: 140000, г. Люберцы, Октябрьский пр-т, д. 190.

Предложения в электронной форме направляются на имя председателя Комиссии по электронной почте E-mail: admluber@mail.ru.

3. Рассмотрению Комиссией подлежат любые предложения заинтересованных лиц, касающиеся вопросов подготовки правил землепользования и застройки территории городского поселения Люберцы.

4. Предложения могут содержать любые материалы на бумажных или электронных носителях в объемах, необходимых и достаточных для рассмотрения предложений по существу.

5. Полученные материалы возврату не подлежат.

6. Комиссией рассматриваются предложения, поступившие до окончания публичных слушаний по проекту правил землепользования и застройки территории городского поселения Люберцы.

## ПОНЕДЕЛЬНИК, 3 ОКТЯБРЯ

**ПЕРВЫЙ**

**5.00** Новости.
**5.05** Телеканал “Доброе утро”.
**9.00** Новости.
**9.20** Контрольная закупка.
**9.50** Жить здорово!
**10.55** Модный приговор.
**12.00** Новости с субтитрами.
**12.20** “ЖКХ”.
**13.20** “Участковый детектив”.
**14.00** Другие новости.
**14.20** Понять. Простить.
**15.00** Новости с субтитрами.
**15.25** “Хочу знать” с Михаилом Ширвиндтом.
**15.55** Т/с “Обручальное кольцо”.
**16.55** “Свобода и справедливость” с Андреем Макаровым.
**18.00** Вечерние новости с субтитрами.
**18.45** Давай поженимся!
**19.50** “Пусть говорят” с Андреем Малаховым.
**21.00** Время.
**21.30** Т/с Премьера. “Охотники за бриллиантами”.
**22.30** “Нонна, давай!”
**23.00** “Прожекторперисхилтон”.
**23.35** Ночные новости.
**23.55** Премьера. “Городские пижоны”. “Форс-мажоры”.
**0.45** Х/ф “План на игру”.
**2.50** Х/ф “Реинкарнация”.
**3.00** Новости.
**3.05** Х/ф “Реинкарнация”.

**РОССИЯ** 1

**5.00** Утро России.
**9.05** “С новым домом!”
**10.00** “О самом главном”.
**11.00** Вести.
**11.30** Местное время. Вести-Москва.
**11.50** “Кулагин и партнеры”.
**13.00** Т/с “Тайны следствия”.
**14.00** Вести.
**14.30** Местное время. Вести-Москва.
**14.50** Вести. Дежурная часть.
**15.05** Т/с “Ефросинья. Продолжение”.
**16.00** Вести.
**16.30** Местное время. Вести-Москва.
**16.50** Т/с “Все к лучшему”.
**17.55** Т/с “Институт благородных девиц”.
**18.55** “Прямой эфир”.
**20.00** Вести.
**20.30** Местное время. Вести.
**20.50** Спокойной ночи, малыши!
**21.00** Т/с “Ключи от счастья. Продолжение”.
**23.50** Д/ф “Хроника одной казни. Хрущев против Рокотова”.
**0.45** Вести +.
**1.05** “Профилактика”.

**ТВ-Центр** (Регионы)

**6.00** “Настроение”.
**8.30** “Врачи”.
**9.20** М/ф “Храбрец-удалец”, “Бобик в гостях у Барбоса”.
**9.45** Х/ф “Женатый холостяк”.
**11.30** События.
**11.45** “Постскриптум”.
**12.55** Д/с “Доказательства вины”.
**13.30** “В центре событий” с Анной Прохоровой.
**14.30** События.
**14.45** Деловая Москва.
**15.10** Петровка, 38.
**15.30** Т/с “Любительница частного сыска Даша Васильева”.
**16.30** Д/ф “Египет. Предательство или расчет?”
**17.30** События.
**17.50** Петровка, 38.
**18.15** Наши любимые животные.
**18.40** Т/с “Параллельно любви”.
**19.50** События.
**19.55** Порядок действий.
**20.30** События.
**21.00** Х/ф “Строптивая мишень”.
**22.45** “Народ хочет знать”.
**23.45** События. 25-й час.
**0.20** “Футбольный центр”.
**0.50** Д/ф “Приключения иностранцев в России”.

**НТВ**

**5.55** НТВ утром.
**8.30** Т/с “Эра Стрельца”.
**9.30** Обзор. Чрезвычайное происшествие.
**10.00** Сегодня.
**10.20** Обзор. Чрезвычайное происшествие. Обзор за неделю.
**10.55** “До суда”.
**12.00** Суд присяжных.
**13.00** Сегодня.
**13.30** Т/с “Закон и порядок-4”.
**15.30** Обзор. Чрезвычайное происшествие.
**16.00** Сегодня.
**16.25** “Прокурорская проверка”.
**17.40** “Говорим и показываем” с Леонидом Закошанским.
**18.30** Обзор. Чрезвычайное происшествие.
**19.00** Сегодня.
**19.30** Т/с “Морские дьяволы-5”.
**21.30** Т/с “Глухарь. Возвращение”.
**23.15** Сегодня.
**23.35** Честный понедельник.
**0.25** “Школа злословия”.
**1.10** Главная дорога.

**КУЛЬТУРА**

**7.00** Евроньюс.
**10.00** “Наблюдатель”. Прямой эфир.
**11.15** Х/ф “Мелодии белой ночи”.
**12.50** Д/ф “Гёреме. Скальный город ранних христиан”.
**13.05** “Линия жизни”. Алла Демидова.
**14.00** Д/с “История произведений искусства”.
**14.25** Телеспектакль “Попечители”.
**15.40** Новости культуры. **Детский** сеанс.
**15.50** М/с “Орсон и Оливия”.
**16.15** Т/с “Повелитель молнии”.
**16.40** Д/с “Дикая природа Венесуэлы”.
**17.05** Д/с “От 0 до 80. Симон Шноль”.
**17.35** Звезды русского балета.
**18.30** Д/ф “Первая жизнь”.
**19.30** Новости культуры.
**19.45** Главная роль.
**20.05** Сати. Нескучная классика...
**20.45** Д/ф “Лицо дворянского происхождения”.
**21.25** Кто мы?
**21.55** “Тем временем” с Александром Архангельским.
**22.40** Academia.
**23.30** Новости культуры.
**23.50** Х/ф “Мастер и Маргарита”.
**1.20** Ф. Шуберт. Соната для скрипки и фортепиано.
**1.40** Д/ф “Лицо дворянского происхождения”.

**РОССИЯ** 2

**5.00** “Все включено”.
**5.55** “Технологии спорта”.
**6.30** “Индустрия кино”.
**7.00** Вести-спорт.
**7.15** Вести.ru.
**7.30** “Вопрос времени”. Мусор.
**8.05** “В мире животных” с Николаем Дроздовым.
**8.35** Вести-спорт.
**8.50** Вести-спорт. Местное время.
**8.55** “Все включено”.
**9.55** Х/ф “Время под огнем”.
**11.40** Вести.ru.
**12.00** Вести-спорт.
**12.15** “Футбол.ru”.
**13.30** “Все включено”.
**14.25** Х/ф “Взрыватель”.
**16.10** Вести-спорт.
**16.25** “Футбол.ru”.
**17.40** Футбол. Первенство России. Футбольная Национальная Лига. “Факел” (Воронеж) - “Волгарь-Газпром” (Астрахань). Прямая трансляция.
**19.40** Х/ф “Бэтмен возвращается”.
**22.00** Вести.ru.
**22.20** Неделя спорта.
**23.10** “Цунами в Японии. Снято на мобильный”.
**0.15** “Наука 2.0. Большой скачок”.
**0.45** “Рейтинг Тимофея Баженова”.
**1.15** Вести-спорт.
**1.25** Вести.ru.

**ДОМАШНИЙ**

**6.30** “Одна за всех”.
**7.00** “Джейми у себя дома”.
**7.30** Семейный размер.
**8.00** Т/с “Татьянин день”.
**9.00** “По делам несовершеннолетних”.
**10.00** “Дела семейные” с Еленой Дмитриевой.
**11.00** Х/ф “Мачеха”.
**12.45** “Одна за всех”.
**13.00** Семейный размер.
**13.45** Вкусы мира.
**14.00** Т/с “Танец нашей любви”.
**18.00** Т/с “Не родись красивой”.
**19.00** Д/с “Служебные романы”.
**19.30** Т/с “Танец нашей любви”.
**20.30** “Одна за всех”.
**21.00** Д/с “Мужской род”.
**22.00** Т/с “Доктор Хаус”.
**23.00** “Одна за всех”.
**23.30** Х/ф “Птица счастья”.
**1.20** Семейный размер.

**РЕН** ТВ

**5.00** Х/ф “Миссия “Серенити”.
**6.00** “Неизвестная планета”.
**6.30** Званый ужин.
**7.30** Чистая работа.
**8.30** “Час суда” с Павлом Астаховым.
**9.30** Новости “24”.
**10.00** Х/ф “Хранитель”.
**12.00** Экстренный вызов.
**12.30** Новости “24”.
**13.00** Званый ужин.
**14.00** Не ври мне!
**16.00** Т/с “Следаки”.

## ВТОРНИК, 4 ОКТЯБРЯ

**ПЕРВЫЙ**

**5.00** Новости.
**5.05** Телеканал “Доброе утро”.
**9.00** Новости.
**9.20** Контрольная закупка.
**9.50** Жить здорово!
**10.55** Модный приговор.
**12.00** Новости с субтитрами.
**12.20** “ЖКХ”.
**13.20** “Участковый детектив”.
**14.00** Другие новости.
**14.20** Понять. Простить.
**15.00** Новости с субтитрами.
**15.25** “Хочу знать” с Михаилом Ширвиндтом.
**15.55** Т/с “Обручальное кольцо”.
**16.55** “Свобода и справедливость” с Андреем Макаровым.
**18.00** Вечерние новости с субтитрами.
**18.45** Давай поженимся!
**19.50** “Пусть говорят” с Андреем Малаховым.
**21.00** Время.
**21.30** Т/с Премьера. “Охотники за бриллиантами”.
**22.30** Д/ф Премьера. “Модный приговор”.
**23.30** Ночные новости.
**23.55** Мировая премьера. “Городские пижоны”. “Terra nova” .
**0.45** Х/ф “Улыбка Моны Лизы”.
**3.00** Новости.
**3.05** Х/ф “Сержант Билко”.

**РОССИЯ** 1

**5.00** Утро России.
**9.05** “С новым домом!”
**10.00** “О самом главном”.
**11.00** Вести.
**11.30** Местное время. Вести-Москва.
**11.50** “Кулагин и партнеры”.
**13.00** Т/с “Тайны следствия”.
**14.00** Вести.
**14.30** Местное время. Вести-Москва.
**14.50** Вести. Дежурная часть.
**15.05** Т/с “Ефросинья. Продолжение”.
**16.00** Вести.
**16.30** Местное время. Вести-Москва.
**16.50** Т/с “Все к лучшему”.
**17.55** Т/с “Институт благородных девиц”.
**18.55** “Прямой эфир”.
**20.00** Вести.
**20.30** Местное время. Вести.
**20.50** Спокойной ночи, малыши!
**21.00** Т/с “Ключи от счастья. Продолжение”.
**23.45** Д/ф “Следы великана. Загадка одной гробницы”.
**0.40** Вести +.
**1.00** “Профилактика”.
**2.10** Честный детектив.
**2.45** Х/ф “Инспектор Лосев”.
**4.05** Комната смеха.

**ТВ-Центр** (Регионы)

**6.00** “Настроение”.
**8.30** “Врачи”.
**9.15** Х/ф “Турецкий гамбит”.
**11.30** События.
**11.45** Х/ф “Турецкий гамбит”.
**13.40** “Pro жизнь”.
**14.30** События.
**14.45** Деловая Москва.
**15.10** Петровка, 38.
**15.30** Т/с “Любительница частного сыска Даша Васильева”.
**16.30** Д/ф “Предатели. Атаман Краснов и генерал Власов”.
**17.30** События.
**17.50** Петровка, 38.
**18.15** Барышня и кулинар.
**18.40** Т/с “Параллельно любви”.
**19.50** События.
**19.55** “Москва - 24/7”.
**20.30** События.
**21.05** Х/ф “Строптивая мишень”.
**22.55** Линия защиты.
**23.45** События. 25-й час.
**0.20** Х/ф “Джонни-мнемоник”.
**2.05** Х/ф “Никто, кроме нас...”
**4.20** Д/ф “Я шагаю по Москве”.
**5.05** Д/ф “Египет. Предательство или расчет?”

**НТВ**

**5.55** НТВ утром.
**8.30** Т/с “Эра Стрельца-2”.
**9.30** Обзор. Чрезвычайное происшествие.
**10.00** Сегодня.
**10.20** “Внимание: розыск!” с Ириной Волк.
**10.55** “До суда”.
**12.00** Суд присяжных.
**13.00** Сегодня.
**13.30** Т/с “Закон и порядок-4”.
**15.30** Обзор. Чрезвычайное происшествие.
**16.00** Сегодня.
**16.25** “Прокурорская проверка”.
**17.40** “Говорим и показываем” с Леонидом Закошанским.
**18.30** Обзор. Чрезвычайное происшествие.
**19.00** Сегодня.
**19.30** Т/с “Морские дьяволы-5”.
**21.30** Т/с “Глухарь. Возвращение”.
**23.15** Сегодня.
**23.35** “Война против своих. Деникин. Каппель. Бонч-Бруевич”.
**0.35** “Таинственная Россия”.
**1.35** “Кулинарный поединок” с Оскаром Кучерой.
**2.30** “Один день. Новая версия”.
**3.00** Т/с “Столица греха”.
**4.50** Т/с “Мангуст”.

**КУЛЬТУРА**

**6.30** Евроньюс.
**10.00** “Наблюдатель”. Прямой эфир.
**11.15** Х/ф “Перед экзаменом”.
**12.25** Д/ф “Кастель-дель-Монте. Каменная корона Апулии”.
**12.40** Д/ф “Первая жизнь”.
**13.40** Важные вещи.
**13.55** “Мой Эрмитаж”.
**14.25** Телеспектакль “Попечители”.
**15.40** Новости культуры. **Детский** сеанс.
**15.50** М/с “Орсон и Оливия”.
**16.15** Т/с “Повелитель молнии”.
**16.40** Д/с “Дикая природа Венесуэлы”.
**17.05** Д/с “От 0 до 80. Симон Шноль”.
**17.35** Звезды русского балета.
**18.30** Д/ф “Первая жизнь”.
**19.30** Новости культуры.
**19.45** Главная роль.
**20.05** Власть факта.
**20.45** Д/ф “Тринадцать плюс...”
**21.25** Кто мы?
**21.55** “Больше, чем любовь”.
**22.40** Academia.
**23.30** Новости культуры.
**23.50** Х/ф “Мастер и Маргарита”.
**1.35** Играет Государственный ансамбль скрипачей “Виртуозы Якутии”.
**1.55** Д/ф “Виталий Гинзбург. Тринадцать плюс...”
**2.00** Внимание! Для Москвы и Московской области канал заканчивает вещание в 2.00.
**2.40** Д/ф “Кастель-дель-Монте. Каменная корона Апулии”.

**РОССИЯ** 2

**5.10** Для Москвы и Московской области канал начинает вещание в 6.00.
**5.10** “Все включено”.
**6.00** “Моя планета”.
**6.45** Вести-спорт.
**7.05** Вести.ru.
**7.20** “День с Бадюком”.
**7.50** Неделя спорта.
**8.40** Вести-спорт.
**8.55** “Все включено”.
**9.55** Бокс. Чемпионат мира. 1/8 финала. Прямая трансляция из Азербайджана.
**13.00** Вести.ru.
**13.20** Вести-спорт.
**13.55** Бокс. Чемпионат мира. 1/8 финала. Прямая трансляция из Азербайджана.
**16.25** Хоккей. КХЛ. “Трактор” (Челябинск) - “Барыс” (Астана). Прямая трансляция.
**18.45** Вести-спорт.
**18.55** Хоккей. КХЛ. “Ак Барс” (Казань) - “Металлург” (Магнитогорск). Прямая трансляция.
**21.15** Бокс. Чемпионат мира. 1/8 финала. Трансляция из Азербайджана.
**22.30** Вести.ru.
**22.45** Вести-спорт.
**23.00** Футбол России.
**0.05** Top Gear.
**1.10** Вести-спорт.
**1.20** “Моя планета”.
**2.20** Вести.ru.
**2.35** “Моя планета”.
**3.40** “День с Бадюком”.
**4.10** Футбол России.

**ДОМАШНИЙ**

**6.30** “Одна за всех”.
**7.00** “Джейми у себя дома”.
**7.30** Семейный размер.
**8.00** “По делам несовершеннолетних”.
**11.00** Х/ф “Ребро Адама”.
**12.30** Д/с “Отцы и дети”.
**13.00** Семейный размер.
**13.45** Д/с “Звёздная жизнь”.
**16.00** “Дела семейные” с Еленой Дмитриевой.
**17.00** Д/с “Моя правда”.

Компании "Экосеть" СРОЧНО требуется
**УБОРЩИЦА**
в г. Люберцы.
Жен. 25-45 лет. Гражданство РФ, СНГ (Для иностранных граждан ОБЯЗАТЕЛЬНЫ разрешение на работу и мед. книжка). График работы: Ежедн. с 07.00 до 19.00. З/п 20000 рублей.
**Тел. 8(495) 617-35-28, моб.тел. 8(926) 231-20-94**
(Звонить с 10.00 до 19.00)
реклама 858-1-2

***Продаем комбикорма фуражное зерно.***
ООО НПП «Зарайские семена» предлагает комбикорма и фуражное зерно для животных: пшеница, ячмень, овес, кукуруза и др. по адресам: г. Зарайск, ул. Московская, д. 3 (Комбикормовый завод, старая Реалбаза) или г. Москва, Старое Косино, ул. Оренбургская, д. 15. Обращаться по тел.: 8(495)700-07-69, 8(925)005-49-28 (Мадина), 8-496-66-2-53-30, 8-926-296-23-34 (Тамара Анатольевна).
реклама 857-1-2

**Бесплатные консультации АДВОКАТОВ**
Адвокатской Палаты Московской области в г. Люберцы
Запись по тел.
**(495) 973-15-00**
реклама 871-1-2

**МЕНЕДЖЕР ПО ПРОДАЖАМ МЕТАЛЛОПРОКАТА**
Мужчина, женщина 23-40 лет; опыт работы, знание 1С Торговли - желателен; Зарплата — сдельная, %. Контактное лицо Марина
**8 (926) 698 61 60; 8(495)565-46-09**
**e-mail: 5178392@mail.ru**
реклама 853-1-1

ЛРТ
**ЛЮБЕРЕЦКОЕ РАЙОННОЕ ТЕЛЕВИДЕНИЕ**
ОХВАТ АУДИТОРИИ – СВЫШЕ 150000 ЧЕЛОВЕК!
на частоте телеканала "ПОДМОСКОВЬЕ"
ЕЖЕДНЕВНО
в 08:00, 14:00, 20:00
По вопросам изготовления и размещения рекламы обращайтесь:
г. Люберцы, Октябрьский пр., д.123А
8 (498) 642 19 50

## СРЕДА, 5 ОКТЯБРЯ

**ПЕРВЫЙ**

**5.00** Новости.
**5.05** Телеканал “Доброе утро”.
**9.00** Новости.
**9.20** Контрольная закупка.
**9.50** Жить здорово!
**10.55** Модный приговор.
**12.00** Новости с субтитрами.
**12.20** “ЖКХ”.
**13.20** “Участковый детектив”.
**14.00** Другие новости.
**14.20** Понять. Простить.
**15.00** Новости с субтитрами.
**15.25** “Хочу знать” с Михаилом Ширвиндтом.
**15.55** Т/с “Обручальное кольцо”.
**16.55** “Свобода и справедливость” с Андреем Макаровым.
**18.00** Вечерние новости с субтитрами.
**18.45** Давай поженимся!
**19.50** “Пусть говорят” с Андреем Малаховым.
**21.00** Время.
**21.30** Т/с Премьера. “Охотники за бриллиантами”.
**22.30** Д/ф “Среда обитания”.
**23.30** Ночные новости.
**23.55** Премьера. “Городские пижоны”. “Убийство”.
**1.00** Х/ф Премьера. “Я соблазнила Энди Уорхола”.
**2.45** Х/ф “Муха-2”.
**3.00** Новости.
**3.05** Х/ф “Муха-2”.

**РОССИЯ** 1

**5.00** Утро России.
**9.05** “С новым домом!”
**10.00** “О самом главном”.
**11.00** Вести.
**11.30** Местное время. Вести-Москва.
**11.50** “Кулагин и партнеры”.
**13.00** Т/с “Тайны следствия”.
**14.00** Вести.
**14.30** Местное время. Вести-Москва.
**14.50** Вести. Дежурная часть.
**15.05** Т/с “Ефросинья. Продолжение”.
**16.00** Вести.
**16.30** Местное время. Вести-Москва.
**16.50** Т/с “Все к лучшему”.
**17.55** Т/с “Институт благородных девиц”.
**18.55** “Прямой эфир”.
**20.00** Вести.
**20.30** Местное время. Вести.
**20.50** Спокойной ночи, малыши!
**21.00** Т/с “Доярка из Хацапетовки-3”.
**22.50** Большой праздничный концерт, посвященный открытию “Грозный-Сити”. Трансляция из Грозного.
**0.10** Вести +.
**0.30** “Профилактика”.
**1.40** Горячая десятка.
**2.50** Х/ф “Инспектор Лосев”.
**4.15** Городок.
**4.45** Вести. Дежурная часть.

**ТВ-Центр** (Регионы)

**6.00** “Настроение”.
**8.30** “Врачи”.
**9.20** М/ф “Янтарный замок”.
**9.40** Х/ф “Женщина-зима”.
**11.30** События.
**11.45** Х/ф “Женщина-зима”.
**13.40** “Pro жизнь”.
**14.30** События.
**14.45** Деловая Москва.
**15.10** Петровка, 38.
**15.30** Т/с “Любительница частного сыска Даша Васильева”.
**16.30** Д/ф “Предатели. Карьера охранника Демьянюка”.
**17.30** События.
**17.50** Петровка, 38.
**18.15** Приглашает Борис Ноткин.
**18.40** Т/с “Параллельно любви”.
**19.50** События.
**19.55** Прогнозы.
**20.30** События.
**21.00** Х/ф “Рысь”.
**22.55** “Человек в Большом городе”.
**0.10** События. 25-й час.
**0.45** Х/ф “Мытарь”.
**2.20** Х/ф “Женатый холостяк”.
**4.05** Д/ф “Секреты Наска”.
**5.05** Д/ф “Предатели. Атаман Краснов и генерал Власов”.

**НТВ**

**5.55** НТВ утром.
**8.30** Т/с “Эра Стрельца-2”.
**9.30** Обзор. Чрезвычайное происшествие.
**10.00** Сегодня.
**10.20** “В зоне особого риска”.
**10.55** “До суда”.
**12.00** Суд присяжных.
**13.00** Сегодня.
**13.30** Т/с “Закон и порядок-4”.
**15.30** Обзор. Чрезвычайное происшествие.
**16.00** Сегодня.
**16.25** “Прокурорская проверка”.
**17.40** “Говорим и показываем” с Леонидом Закошанским.
**18.30** Обзор. Чрезвычайное происшествие.
**19.00** Сегодня.
**19.30** Т/с “Морские дьяволы-5”.
**21.30** Т/с “Глухарь. Возвращение”.
**23.15** Сегодня.
**23.35** “Внимание: розыск!” с Ириной Волк.
**0.15** “Таинственная Россия”.
**1.15** Квартирный вопрос.
**2.20** “Один день. Новая версия”.
**3.00** Т/с “Столица греха”.
**4.50** Т/с “Мангуст”.

**КУЛЬТУРА**

**6.30** Евроньюс.
**10.00** “Наблюдатель”. Прямой эфир.
**11.15** Х/ф “Свое счастье”.
**12.25** Д/ф “Арль. Наследие Рима и родина Винсента Ван Гога”.
**12.40** Д/ф “Первая жизнь”.
**13.40** Важные вещи.
**13.55** Красуйся, град Петров!
**14.25** Х/ф “Капитан Немо”.
**15.40** Новости культуры.
**Детский** сеанс.
**15.50** М/с “Орсон и Оливия”.
**16.15** Т/с “Повелитель молнии”.
**16.40** Д/с “Дикая природа Венесуэлы”.
**17.05** Д/с “От 0 до 80. Симон Шноль”.
**17.30** Звезды русского балета.
**18.40** Д/ф “Недостающее звено”.
**19.30** Новости культуры.
**19.45** Главная роль.
**20.05** “Абсолютный слух”.
**20.45** “Жизнь замечательных идей”.
**21.10** Д/ф “Пуэбла. Город церквей и “жуков”.
**21.25** Кто мы?
**21.55** Магия кино.
**22.40** Academia.
**23.30** Новости культуры.
**23.50** Х/ф “Мастер и Маргарита”.
**1.30** “Вечерний звон”. Концерт Академического оркестра русских народных инструментов ВГТРК под управлением Н. Некрасова.
**1.55** Д/ф “Свет и тени Михаила Геловани”.
**2.00** Внимание! Для Москвы и Московской области канал заканчивает вещание в 2. 00.
**2.40** Д/ф “Арль. Наследие Рима и родина Винсента Ван Гога”.

**РОССИЯ** 2

**5.05** “Все включено”.
**5.55** Top Gear.
**7.00** Вести-спорт.
**7.15** Вести.ru.
**7.30** “Моя планета”.
**8.10** “Рейтинг Тимофея Баженова”.
**8.40** Вести-спорт.
**8.55** “Все включено”.
**9.55** Х/ф “Черный гром”.
**11.40** Вести.ru.
**12.00** Вести-спорт.
**12.15** Футбол России.
**13.20** “Все включено”.
**13.55** Бокс. Чемпионат мира. 1/4 финала. Прямая трансляция из Азербайджана.
**17.00** Волейбол. Чемпионат России. Мужчины. “Локомотив-Изумруд” (Екатеринбург) - “Локомотив” (Новосибирск). Прямая трансляция.
**18.45** Вести-спорт.
**19.05** Бокс. Чемпионат мира. 1/4 финала. Трансляция из Азербайджана.
**22.00** Вести.ru.
**22.15** Вести-спорт.
**22.35** “90х60х90”.
**23.35** Д/ф “Другой уголь”.
**0.10** “Рейтинг Тимофея Баженова”.
**0.40** Вести-спорт.
**0.50** “Наука 2.0. Технологии древних цивилизаций”.
**1.50** Вести.ru.
**2.10** “Моя планета”.
**3.40** “Технологии спорта”.
**4.10** Top Gear.

**ДОМАШНИЙ**

**6.30** “Одна за всех”.
**7.00** “Джейми у себя дома”.
**7.30** Семейный размер.
**8.00** Т/с “Татьянин день”.
**9.00** “По делам несовершеннолетних”.
**10.00** “Дела семейные” с Еленой Дмитриевой.
**11.00** Д/ф “Модные диктаторы”.
**12.00** Женская форма. Красота требует!
**13.00** Семейный размер.
**13.45** Д/с “Моя правда”.
**14.25** Х/ф “Любовь на острие ножа”.
**18.00** Т/с “Не родись красивой”.
**19.00** Д/с “Служебные романы”.
**19.30** Т/с “Танец нашей любви”.
**20.30** “Одна за всех”.
**21.00** Д/с “Мужской род”.
**22.00** Т/с “Доктор Хаус”.
**23.00** “Одна за всех”.
**23.30** Х/ф “Вылет задерживается”.
**1.00** Семейный размер.
**1.45** Т/с “Любовницы”.
**2.45** Т/с “Предательство”.
**4.35** Д/ф “Бронислав Брондуков. Комедия с печальным финалом”.
**5.40** Музыка на “Домашнем”.

**РЕН** ТВ

**5.00** “Неизвестная планета”.
**5.30** Фантастические истории.
**6.00** “Неизвестная планета”.
**6.30** Званый ужин.
**7.30** “Зеленый огурец. Полезная передача”.
**8.00** Т/с “Следаки”.
**8.30** “Час суда” с Павлом Астаховым.
**9.30** Новости “24”.
**10.10** Х/ф “Робокоп: Воскрешение”.
**12.00** Экстренный вызов.
**12.30** Новости “24”.

## ЧЕТВЕРГ, 6 ОКТЯБРЯ

**ПЕРВЫЙ**

**5.00** Новости.
**5.05** Телеканал “Доброе утро”.
**9.00** Новости.
**9.20** Контрольная закупка.
**9.50** Жить здорово!
**10.55** Модный приговор.
**12.00** Новости с субтитрами.
**12.20** “ЖКХ”.
**13.20** “Участковый детектив”.
**14.00** Другие новости.
**14.20** Понять. Простить.
**15.00** Новости с субтитрами.
**15.25** “Хочу знать” с Михаилом Ширвиндтом.
**15.55** Т/с “Обручальное кольцо”.
**16.55** “Свобода и справедливость” с Андреем Макаровым.
**18.00** Вечерние новости с субтитрами.
**18.45** Давай поженимся!
**19.50** “Пусть говорят” с Андреем Малаховым.
**21.00** Время.
**21.30** Т/с Премьера. “Охотники за бриллиантами”.
**22.30** “Человек и закон” с Алексеем Пимановым.
**23.30** Ночные новости.
**23.55** “Городские пижоны”. “Подпольная империя-2”.
**1.00** Х/ф Премьера. “Братья”.
**3.00** Новости.
**3.05** Х/ф “Дрожь земли”.

**РОССИЯ** 1

**5.00** Утро России.
**9.05** “С новым домом!”
**10.00** “О самом главном”.
**11.00** Вести.
**11.30** Местное время. Вести-Москва.
**11.50** “Кулагин и партнеры”.
**13.00** Т/с “Тайны следствия”.
**14.00** Вести.
**14.30** Местное время. Вести-Москва.
**14.50** Вести. Дежурная часть.
**15.05** Т/с “Ефросинья. Продолжение”.
**16.00** Вести.
**16.30** Местное время. Вести-Москва.
**16.50** Т/с “Все к лучшему”.
**17.55** Т/с “Институт благородных девиц”.
**18.55** “Прямой эфир”.
**20.00** Вести.
**20.30** Местное время. Вести.
**20.50** Спокойной ночи, малыши!
**21.00** Т/с “Доярка из Хацапетовки-3”.
**22.55** “Поединок”. Программа Владимира Соловьёва.
**23.50** Д/ф “Учитель с “Железным” крестом”.
**0.50** Вести +.
**1.10** “Профилактика”.
**2.20** Х/ф “Инспектор Лосев”.
**3.55** Городок.
**4.45** Вести. Дежурная часть.

**ТВ-Центр** (Регионы)

**6.00** “Настроение”.
**8.30** “Врачи”.
**9.20** М/ф “Лебеди Непрядвы”.
**9.40** Х/ф “Родная кровь”.
**11.30** События.
**11.50** Х/ф “Строптивая мишень”.
**13.40** “Pro жизнь”.
**14.30** События.
**14.45** Деловая Москва.
**15.10** Петровка, 38.
**15.30** Т/с “Любительница частного сыска Даша Васильева”.
**16.30** Д/ф “Предатели. Нобелевская медаль для министра Геббельса”.
**17.30** События.
**17.50** Петровка, 38.
**18.15** Порядок действий.
**18.40** Т/с “Параллельно любви”.
**19.50** События.
**19.55** “Взрослые люди”.
**20.30** События.
**21.00** Х/ф “Случайный попутчик”.
**22.50** “Место для дискуссий”.
**23.40** События. 25-й час.
**0.15** Выходные на колесах.
**0.45** Х/ф “Уличный боец”.
**2.40** Х/ф “Последний приказ Генерала”.
**4.30** Х/ф “Моя улица”.

**НТВ**

**5.55** НТВ утром.
**8.30** Т/с “Эра Стрельца-2”.
**9.30** Обзор. Чрезвычайное происшествие.
**10.00** Сегодня.
**10.20** Медицинские тайны.
**10.55** “До суда”.
**12.00** Суд присяжных.
**13.00** Сегодня.
**13.30** Т/с “Закон и порядок-4”.
**15.30** Обзор. Чрезвычайное происшествие.
**16.00** Сегодня.
**16.25** “Прокурорская проверка”.
**17.40** “Говорим и показываем” с Леонидом Закошанским.
**18.30** Обзор. Чрезвычайное происшествие.
**19.00** Сегодня.
**19.30** Т/с “Морские дьяволы-5”.
**21.30** Т/с “Глухарь. Возвращение”.
**23.15** Сегодня.
**23.35** Женский взгляд.
**0.25** “Таинственная Россия”.
**1.20** Дачный ответ.
**2.25** “Один день. Новая версия”.
**3.05** Т/с “Столица греха”.
**4.55** Т/с “Мангуст”.

**КУЛЬТУРА**

**6.30** Евроньюс.
**10.00** “Наблюдатель”. Прямой эфир.
**11.15** Х/ф “Мелочи жизни”.
**12.25** Д/ф “Настоящая советская девушка”.
**12.50** Д/ф “Недостающее звено”.
**13.40** Важные вещи.
**13.55** Третьяковка - дар бесценный!
**14.25** Х/ф “Капитан Немо”.
**15.40** Новости культуры.
**Детский** сеанс.
**15.50** М/с “Орсон и Оливия”.
**16.15** Т/с “Повелитель молнии”.
**16.40** Д/с “Дикая природа Венесуэлы”.
**17.05** Д/с “От 0 до 80. Симон Шноль”.
**17.35** Звезды русского балета.
**18.25** Д/ф “Оркни. Граффити викингов”.
**18.40** Д/ф “Недостающее звено”.
**19.30** Новости культуры.
**19.45** Главная роль.
**20.00** Черные дыры. Белые пятна.
**20.40** Д/ф “Информация к размышлению”.
**21.25** Кто мы?
**21.55** Культурная революция.
**22.40** Academia.
**23.30** Новости культуры.
**23.50** Х/ф “Мастер и Маргарита”.
**1.30** Л. Бетховен. Соната №10.
**1.55** Д/ф “Юлиан Семенов. Информация к размышлению”.
**2.00** Внимание! Для Москвы и Московской области канал заканчивает вещание в 2.00.
**2.40** Д/ф “Олинда. Город монастырей”.

**РОССИЯ** 2

**5.05** “Все включено”.
**5.55** “90х60х90”.
**7.00** Вести-спорт.
**7.15** Вести.ru.
**7.30** “Наука 2.0. Большой скачок”.
**8.00** “Вопрос времени”. Жизнь без нефти.
**8.35** Вести-спорт.
**8.50** “Все включено”.
**9.50** Х/ф “Побег из тюрьмы”.
**11.40** Вести.ru.
**12.00** Вести-спорт.
**12.15** “День с Бадюком”.
**12.45** “Все включено”.
**13.10** Х/ф “Американский самурай”.
**14.50** “Удар головой”.
**15.55** Хоккей. КХЛ. “Авангард” (Омская область) - “Салават Юлаев” (Уфа). Прямая трансляция.
**18.15** Хоккей России.
**18.45** Вести-спорт.
**18.55** Футбол. Первенство России. Футбольная Национальная Лига. “Шинник” (Ярославль) - “Сибирь” (Новосибирск). Прямая трансляция.
**20.55** Футбол России.
**22.00** Вести.ru.
**22.15** Вести-спорт.
**22.35** “Удар головой”.
**23.35** “Атилла”.
**0.40** “Наука 2.0. Человеческий FAQтор”.
**1.10** Вести-спорт.
**1.25** “Страна.ru”.
**1.50** Вести.ru.
**2.05** “Моя планета”.
**3.35** Хоккей России.
**4.00** “Все включено”.

**ДОМАШНИЙ**

**6.30** “Одна за всех”.
**7.00** “Джейми у себя дома”.
**7.30** Семейный размер.
**8.00** Т/с “Татьянин день”.
**9.00** “По делам несовершеннолетних”.
**10.00** “Дела семейные” с Еленой Дмитриевой.
**11.00** Х/ф “Наследницы”.
**13.00** Семейный размер.
**13.45** “Одна за всех”.
**14.00** Д/с “Моя правда”.
**18.00** Т/с “Не родись красивой”.
**19.00** Т/с “Танец нашей любви”.
**20.00** Т/с “Доктор Хаус”.
**22.35** “Одна за всех”.
**23.00** “Одна за всех”.
**23.30** Х/ф “Шантажист”
**1.15** Семейный размер.
**2.00** Т/с “Любовницы”.
**3.00** Х/ф “Наследницы-2”.
**5.05** Д/ф “Вечный Ромео. Владимир Сошальский”.
**6.00** Музыка на “Домашнем”.

**РЕН** ТВ

**5.00** “Неизвестная планета”.
**5.30** Фантастические истории.
**6.00** “Неизвестная планета”.
**6.30** Званый ужин.
**7.30** “Зеленый огурец. Полезная передача”.
**8.00** Т/с “Следаки”.
**8.30** “Час суда” с Павлом Астаховым.
**9.30** Новости “24”.
**10.00** Х/ф “Искусство войны-2: Предательство”.
**12.00** Экстренный вызов.
**12.30** Новости “24”.
**13.00** Званый ужин.
**14.00** Не ври мне!
**15.00** Т/с “Каменская”.
**16.00** Т/с “Следаки”.
**16.30** Новости “24”.
**17.00** Т/с “Настоящие”.
**18.00** “Тайны мира с Анной Чапман”.

## ПЯТНИЦА, 7 ОКТЯБРЯ

**ПЕРВЫЙ**

**5.00** Новости.
**5.05** Телеканал “Доброе утро”.
**9.00** Новости.
**9.20** Контрольная закупка.
**9.50** Жить здорово!
**10.55** Модный приговор.
**12.00** Новости с субтитрами.
**12.20** “ЖКХ”.
**13.20** “Участковый детектив”.
**14.00** Другие новости.
**14.20** Понять. Простить.
**15.00** Новости с субтитрами.
**15.25** “Хочу знать” с Михаилом Ширвиндтом.
**15.55** Т/с “Обручальное кольцо”.
**16.55** “Жди меня”.
**18.00** Вечерние новости с субтитрами.
**18.45** “Поле чудес”.
**19.50** “Пусть говорят” с Андреем Малаховым.
**21.00** Время.
**21.30** Х/ф Премьера. “Служебный роман. Наше время”.
**23.15** Елена Ваенга. Концерт .
**1.15** Х/ф “Один прекрасный день”.
**3.15** Х/ф “Охота”.

**РОССИЯ** 1

**5.00** Утро России.
**9.05** Мусульмане.
**9.15** “С новым домом!”
**10.10** “О самом главном”.
**11.00** Вести.
**11.30** Местное время. Вести-Москва.
**11.50** “Кулагин и партнеры”.
**13.00** Мой серебряный шар.
**14.00** Вести.
**14.30** Местное время. Вести-Москва.
**14.50** Вести. Дежурная часть.
**15.05** Т/с “Ефросинья. Продолжение”.
**16.00** Вести.
**16.30** Местное время. Вести-Москва.
**16.50** Т/с “Все к лучшему”.
**18.55** “Прямой эфир”.
**20.00** Вести.
**20.30** Местное время. Вести.
**20.50** Спокойной ночи, малыши!
**21.00** Фестиваль “Юрмала”.
**22.10** Футбол. Чемпионат Европы-2012. Отборочный турнир. Словакия - Россия. Прямая трансляция.
**0.15** Х/ф “С Дона выдачи нет”.
**2.00** Х/ф “Отряд “Дельта”: Пропавший патруль”.
**4.00** Мой серебряный шар.

**ТВ-Центр** (Регионы)

**6.00** “Настроение”.
**8.30** Х/ф “Опасно для жизни!”
**10.15** Х/ф “Не ходите, девки, замуж!”
**11.30** События.
**11.50** Х/ф “Строптивая мишень”.
**13.40** “Pro жизнь”.
**14.30** События.
**14.45** Деловая Москва.
**15.10** Петровка, 38.
**15.30** Д/с “Загадки истории”.
**16.30** Д/ф “Смертный приговор с отсрочкой исполнения”.
**17.30** События.
**17.50** Петровка, 38.
**18.15** Смех с доставкой на дом.
**18.40** Т/с “Параллельно любви”.
**19.50** События.
**19.55** Культурный обмен.
**20.30** События.
**21.00** Х/ф “Контракт на любовь”.
**22.50** “Жена”.
**0.10** События. 25-й час.
**0.45** Х/ф “Папаши”.
**2.30** Х/ф “Рысь”.

**НТВ**

**5.55** НТВ утром.
**8.30** Т/с “Эра Стрельца-2”.
**9.30** Обзор. Чрезвычайное происшествие.
**10.00** Сегодня.
**10.20** Спасатели.
**10.55** “До суда”.
**12.00** Суд присяжных.
**13.00** Сегодня.
**13.30** Т/с “Закон и порядок-4”.
**15.30** Обзор. Чрезвычайное происшествие.
**16.00** Сегодня.
**16.25** “Прокурорская проверка”.
**17.40** “Говорим и показываем” с Леонидом Закошанским.
**18.30** Обзор. Чрезвычайное происшествие.
**19.00** Сегодня.
**19.30** Т/с “Морские дьяволы-5”.
**20.30** “Концертный зал НТВ” представляет: Бенефис Ирины Понаровской.
**22.35** Х/ф “Коммуналка”.
**0.30** Х/ф “Чак и Ларри: Пожарная свадьба”.
**2.45** Т/с “Столица греха”.

**КУЛЬТУРА**

**6.30** Евроньюс.
**10.00** Новости культуры.
**10.20** Х/ф “Чудесница”.
**11.55** Д/ф “Олинда. Город монастырей”.
**12.10** “Гениальный шалопай. Федор Васильев”.
**12.50** Д/ф “Недостающее звено”.
**13.40** Важные вещи.
**13.55** “Письма из провинции”.
**14.25** Х/ф “Капитан Немо”.
**15.40** Новости культуры .
**Детский** сеанс.
**15.50** М/с “Орсон и Оливия”.
**16.15** М/ф “Охотник до сказок”.
**16.20** “За семью печатями”.
**16.50** “Заметки натуралиста” с Александром Хабургаевым.
**17.20** “Царская ложа”.
**18.00** Д/ф “Похитители силы амью”.
**18.55** “Партитуры не горят”.
**19.30** Новости культуры.
**19.45** “Искатели”.
**20.30** Х/ф “Супружество”.
**22.05** Кто мы?
**22.35** Линия жизни.
**23.30** Новости культуры.
**23.50** Х/ф “Мастер и Маргарита”.
**1.30** Пять каприсов Н. Паганини.
**1.55** Д/ф “Похитители силы амью”.
**2.00** Внимание! Для Москвы и Московской области канал заканчивает вещание в 2.00.
**2.50** Д/ф “Пьер Симон Лаплас”.

**РОССИЯ** 2

**4.55** Формула-1. Гран-при Японии. Свободная практика. Прямая трансляция.
**6.50** Вести-спорт.
**7.05** Вести.ru.
**7.25** Рыбалка с Радзишевским.
**7.40** “Все включено”.
**8.40** Вести-спорт.
**8.55** Формула-1. Гран-при Японии. Свободная практика. Прямая трансляция.
**10.50** “Вопрос времени”. Роботы.
**11.20** Вести.ru. Пятница.
**11.55** Вести-спорт.
**12.10** Вести-спорт. Местное время.
**12.15** “Удар головой”.
**13.15** “Все включено”.
**13.55** Бокс. Чемпионат мира. 1/2 финала. Прямая трансляция из Азербайджана.
**16.40** Вести-спорт.
**16.55** Футбол. Чемпионат Европы-2013. Молодежные сборные. Отборочный турнир. Молдавия - Россия. Прямая

## СУББОТА, 8 ОКТЯБРЯ

**ПЕРВЫЙ**

**5.20** Х/ф “Дорогой мой человек”.
**6.00** Новости.
**6.10** Х/ф “Дорогой мой человек”.
**7.20** Играй, гармонь любимая!
**8.10** Дисней-клуб: “Черный плащ”, “Гуфи и его команда”.
**9.00** Умницы и умники.
**9.45** Слово пастыря.
**10.00** Новости с субтитрами.
**10.15** Смак.
**10.55** Премьера. “Юлиан Семенов. “Он слишком много знал...”
**12.00** Новости с субтитрами.
**12.20** Д/ф “Среда обитания”.
**13.20** Х/ф “Афоня”.
**15.10** Премьера. “Марк Бернес. “Мы замолкаем, глядя в небеса...”.
**16.15** Х/ф “Служебный роман. Наше время”.
**18.00** Вечерние новости с субтитрами.
**18.15** “Кто хочет стать миллионером?” с Дмитрием Дибровым.
**19.25** Большие гонки.
**21.00** Время.
**21.15** “Призрак оперы” .
**22.45** “Прожекторперисхилтон”.
**23.20** “Что? Где? Когда?”
**0.30** Х/ф Премьера. “Семь жизней”.
**2.45** Х/ф “Прерванная жизнь”.
**5.10** Т/с “Американская семейка”.

**РОССИЯ** 1

**5.05** Х/ф “Дело № 306”.
**6.35** “Сельское утро”.
**7.05** Диалоги о животных.
**8.00** Вести.
**8.10** Местное время. Вести-Москва.
**8.20** “Военная программа” Александра Сладкова.
**8.50** Субботник.
**9.30** Городок.
**10.05** Д/ф “Мужской разговор. Марк Бернес”.
**11.00** Вести.
**11.10** Местное время. Вести-Москва.
**11.20** Вести. Дежурная часть.
**11.55** Честный детектив.
**12.25** “Подари себе жизнь”.
**12.55** Т/с “Голубка”.
**14.00** Вести.
**14.20** Местное время. Вести-Москва.
**14.30** Т/с “Голубка”.
**17.00** Субботний вечер.
**18.55** Шоу “Десять миллионов” с Максимом Галкиным.
**20.00** Вести в субботу.
**20.45** Х/ф “Была тебе любимая”.
**0.35** “Девчата”.
**1.10** Х/ф “Воздушные змеи”.
**3.15** Х/ф “Обманщики”.
**5.00** Городок.

**ТВ-Центр** (Регионы)

**4.25** Х/ф “Последний приказ Генерала”.
**6.05** Марш-бросок.
**6.45** М/ф “Сказка о царе Салтане”.
**7.40** АБВГДейка.
**8.05** День аиста.
**8.30** Православная энциклопедия.
**9.00** Д/с “Живая природа”.
**9.45** М/ф “Тараканище”.
**10.05** Х/ф “Волшебная лампа Аладдина”.
**11.30** События.
**11.50** Городское собрание.
**12.35** Х/ф “Статский советник”.
**16.35** Д/ф “Генерал Младич. Неуловимый мститель”.
**17.30** События.
**17.45** Петровка, 38.
**18.00** Т/с “Генеральская внучка”.
**19.00** События.
**19.05** Давно не виделись!
**21.00** “Постскриптум”.
**22.10** Т/с “Пуаро Агаты Кристи”.
**0.05** События.
**0.25** Х/ф “На кого Бог пошлет”.
**1.55** Х/ф “Не ходите, девки, замуж!”
**3.15** Д/ф “Смертный приговор с отсрочкой исполнения”.

**НТВ**

**5.35** Т/с “Криминальное видео-2”.
**7.25** Смотр.
**8.00** Сегодня.
**8.20** Лотерея “Золотой ключ”.
**8.45** Их нравы.
**9.25** “Готовим с Алексеем Зиминым”.
**10.00** Сегодня.
**10.20** Главная дорога.
**10.55** “Кулинарный поединок” с Оскаром Кучерой.
**12.00** Квартирный вопрос.
**13.00** Сегодня.
**13.20** Т/с “Адвокат”.
**15.05** “Своя игра”.
**16.00** Сегодня.
**16.20** “Таинственная Россия”.
**17.20** Очная ставка.
**18.20** Обзор. Чрезвычайное происшествие.
**19.00** Сегодня.
**19.25** Профессия - репортер.
**19.55** Программа максимум.
**21.00** Русские сенсации.
**21.55** Ты не поверишь!
**22.50** “Последнее слово”.
**23.50** Нереальная политика.
**0.25** Х/ф “По праву”.
**2.25** “Один день. Новая версия”.
**3.00** Т/с “Брачный контракт”.
**5.05** “Алтарь Победы”.

**КУЛЬТУРА**

**6.30** Евроньюс.
**10.00** Библейский сюжет.
**10.35** Х/ф “Первое свидание”.
**12.00** “Личное время”. Татьяна Доронина.
**Детский** сеанс.
**12.30** Х/ф “Жизнь и удивительные приключения Робинзона Крузо”.
**13.55** М/ф “Песенка мышонка”.
**14.05** “Очевидное - невероятное”.
**14.35** “Игры классиков” с Романом Виктюком.
**15.25** Спектакль “На дне”.
**18.20** Большая семья.
**19.15** Романтика романса.
**20.10** Д/ф “85 лет со дня рождения Евгения Евстигнеева”.
**20.50** Х/ф “Скверный анекдот”.
**22.30** Д/ф “Клуб Буэна Виста”.
**0.50** “Российские звезды мирового джаза”.
**1.40** М/ф “Мена”.
**1.55** “Обыкновенный концерт” с Эдуардом Эфировым.
**2.00** Внимание! Для Москвы и Московской области канал заканчивает вещание в 2.00.
**2.30** Легенды мирового кино.

**РОССИЯ** 2

**5.00** “Моя планета”.
**5.25** “Страна.ru”.
**5.55** Формула-1. Гран-при Японии. Свободная практика. Прямая трансляция.
**7.15** Вести-спорт.
**7.25** Вести.ru. Пятница.
**8.00** “В мире животных” с Николаем Дроздовым.
**8.30** Вести-спорт.
**8.40** Вести-спорт. Местное время.
**8.50** Формула-1. Гран-при Японии. Квалификация. Прямая трансляция.

## ВОСКРЕСЕНЬЕ, 9 ОКТЯБРЯ

**ПЕРВЫЙ**

**6.00** Новости.
**6.10** Х/ф “Зимний вечер в Гаграх”.
**7.50** Армейский магазин.
**8.25** Дисней-клуб: “Черный плащ”, “Гуфи и его команда”.
**9.15** Здоровье.
**10.00** Новости с субтитрами.
**10.15** Пока все дома.
**11.00** Премьера. “Три жизни Евгения Евстигнеева”.
**12.00** Новости с субтитрами.
**12.15** Х/ф “Добро пожаловать, или Посторонним вход воспрещен”.
**13.40** Т/с “Серафима Прекрасная”.
**16.40** Новый “Ералаш”.
**16.55** Х/ф Премьера. “Каникулы строгого режима”.
**19.45** Премьера сезона. “Специальное задание”.
**21.00** Воскресное “Время”.
**22.00** “Мульт личности” .
**22.30** “Yesterday live”.
**23.30** Х/ф Премьера. “Неудачники”.
**1.30** Т/с “Обмани меня”.

**РОССИЯ** 1

**5.30** Х/ф “Наградить (посмертно)”.
**7.20** Вся Россия.
**7.30** Сам себе режиссер.
**8.20** “Смехопанорама” Евгения Петросяна.
**8.50** Утренняя почта.
**9.30** Сто к одному.
**10.20** Местное время. Вести-Москва. Неделя в городе.
**11.00** Вести.
**11.10** “С новым домом!” Идеи для вас.
**11.25** Т/с “Голубка”.
**14.00** Вести.
**14.20** Местное время. Вести-Москва.
**14.30** Т/с “Голубка”.
**15.45** Смеяться разрешается.
**17.55** Х/ф “Белое платье”.
**20.00** Вести недели.
**21.05** Х/ф “Прощание славянки”.
**23.00** Специальный корреспондент.
**0.00** “Геннадий Хазанов. Повторение пройденного”.
**0.35** Х/ф “Доверие”.
**2.40** Х/ф “Победить или умереть”.

**ТВ-Центр** (Регионы)

**4.05** Х/ф “Контракт на любовь”.
**6.00** М/ф “Русалочка”.
**6.30** Х/ф “Волшебная лампа Аладдина”.
**7.55** Крестьянская застава.
**8.30** Фактор жизни.
**9.00** Д/с “Живая природа”.
**9.45** Наши любимые животные.
**10.15** Смех с доставкой на дом.
**10.55** Барышня и кулинар.
**11.30** События.
**11.45** Д/ф “Евгений Евстигнеев. Посторонним вход воспрещен”.
**12.35** Х/ф “Нейлон 100%”.
**14.20** Приглашает Борис Ноткин.
**14.50** Московская неделя.
**15.25** Д/ф “Хочу быть звездой”.
**16.15** “Клуб юмора”.
**17.15** Х/ф “Я буду жить!”
**21.00** “В центре событий” с Анной Прохоровой.
**22.00** Х/ф “Расследования Мердока”.
**23.55** События.
**0.15** Временно доступен.
**1.20** Х/ф “Ватель”.
**3.35** Х/ф “Случайный попутчик”.
**5.20** “Москва - 24/7”.
**5.55** -

**НТВ**

**6.00** Т/с “Криминальное видео-2”.
**8.00** Сегодня.
**8.15** “Русское лото”.
**8.45** Их нравы.
**9.25** Едим дома.
**10.00** Сегодня.
**10.20** “Первая передача”.
**10.55** “Развод по-русски”.
**12.00** Дачный ответ.
**13.00** Сегодня.
**13.20** Т/с “Адвокат”.
**15.05** “Своя игра”.
**16.00** Сегодня.
**16.20** Следствие вели...
**17.20** И снова здравствуйте!
**18.20** Обзор. Чрезвычайное происшествие. Обзор за неделю.
**19.00** “Сегодня. Итоговая программа” с Кириллом Поздняковым.
**20.00** Чистосердечное признание.
**20.50** “Центральное телевидение”.
**22.00** “Тайный шоу-бизнес: Крестные отцы звезд. Япончик против Калмановича”.
**22.55** “НТВшники”.
**0.00** Х/ф “Мыс страха”.
**2.25** “Один день. Новая версия”.
**3.00** Т/с “Брачный контракт”.
**5.00** “Алтарь Победы”.

**КУЛЬТУРА**

**6.30** Евроньюс.
**10.00** “Обыкновенный концерт” с Эдуардом Эфировым.
**10.35** Х/ф “Люди на мосту”.
**12.15** Легенды мирового кино.
**Детский** сеанс.
**12.45** М/ф “Бременские музыканты”. “По следам бременских музыкантов”. “Пес в сапогах”. “Тараканище”.
**14.05** Д/ф “Невидимки в джунглях”.
**15.00** Что делать?
**15.45** Балет “Ромео и Джульетта”.
**18.20** “Искатели”.
**19.05** “Ночь в музее”.
**19.55** Большая опера.
**22.00** Контекст.
**22.40** Х/ф “Подполье”.
**1.40** М/ф “Старая пластинка”.
**1.55** Д/ф “Невидимки в джунглях”.
**2.00** Внимание! Для Москвы и Московской области канал заканчивает вещание в 2.00.
**2.50** Д/ф “Джордж Байрон”.

**РОССИЯ** 2

**5.00** “Моя планета”.
**5.40** “Наука 2.0. Технологии древних цивилизаций”.
**6.45** Вести-спорт.
**7.00** Рыбалка с Радзишевским.
**7.20** “Цунами в Японии. Снято на мобильный”.
**8.25** “Рейтинг Тимофея Баженова”.
**8.55** Вести-спорт.
**9.10** Вести-спорт. Местное время.
**9.15** Страна спортивная.
**9.45** Формула-1. Гран-при Японии. Прямая трансляция.
**12.15** Вести-спорт.
**12.35** “Магия приключений”.
**13.30** “Атилла”.
**14.40** Х/ф “В поисках приключений”.
**16.35** Вести-спорт.
**16.55** Хоккей. КХЛ. ЦСКА - СКА (Санкт-Петербург). Прямая трансляция.
**19.15** “Футбол. Словакия - Россия. После матча”.
**20.20** Х/ф “Охота на зверя”.
**22.05** Вести-спорт.
**22.20** Вести-спорт. Местное время.
**22.30** Профессиональный бокс.

## ПАРАД ЮНЫХ ГРАЦИЙ

**В Люберцах, в атлетическом комплексе детско-юношеской спортивной школы прошел Всероссийский турнир по художественной гимнастике среди юниоров на призы спортивных обществ профсоюзов.**

География турнира – вся страна. Москва, Калининград, города Подмосковья. Ханты-Мансийск, Пермь, Казань. Тамбов. Воронеж. Красноярск, Уссурийск, Мурманск… Возраст участниц – от 7 до 14 лет.

- Наши гуттаперчевые куколки - не без гордости шутит главный судья соревнований ***Елена Розанова, -*** самые младшие девочки еще только претендуют на свой первый спортивный разряд, а среди тех, кто постарше, есть уже и кандидаты, и даже мастера спорта. Соперницы приехали серьезные. Молодая смена Российской олимпийской сборной!

Несмотря на столь представительный состав противников, люберецкие девчата оказались на высоте. Мы поздравляем с призовыми местами ***Ольгу Соловьеву,*** занявшую II место по итогам соревнований среди девушек 1997 года рождения, ее ровесницу ***Викторию Коц,*** взявшую третий приз. А среди девочек 2003 года рождения серебряную медаль в упорной борьбе завоевала ***Марина Аржаных.***

## ПАРАОЛИМПИЙЦЫ У БИЛЛИАРДНОГО СТОЛА

**В Люберцах, в клубе киноцентра «Светофор» 24 сентября прошел первый областной фестиваль биллиардных игр среди спортсменов с ограниченными физическими возможностями. Соревнования проходили под эгидой Люберецкого районного спорткомитета и благотворительного фонда поддержки ветеранов «Боевое братство».**

На уникальный турнир съехались параолимпийцы всего Подмосковья.

- Американский «пул» и классическая русская «пирамида» - не просто азартные игры, - считает тренер московской сборной ***Денис Александрович Давыдов,*** - не случайно сегодня даже в Международном Олимпийском Комитете решается вопрос о том, чтобы включить пул в число олимпийских видов спорта! Знаете, как биллиард на западе зовут? «Шахматы в движении». А движение – это жизнь, особенно – для нас, тех, кто в путешествиях ограничен состоянием здоровья!

С этими словами прославленный столичный мастер лихо подъезжает на коляске к зеленому столу и дуплетом кладет в лузу сразу два шара. Победа!

- Биллиард – один из немногих видов спорта, где здоровый спортсмен может на равных конкурировать с параолимпийцем, - продолжает ***Денис Александрович,*** - Скоро будет официально зарегистрирована Федерация биллиарда Московской области – и наши спортсмены начнут выезжать на соревнования международного уровня.

- Для команды клуба спортсменов-инвалидов «Надежда» подобный фестиваль – своего рода дебют, рассказывает председатель клуба ***Наталья Борисовна Ерохина.*** - Люберецкий район представляют пятеро спортсменов - ***Александр Чувашев, Александр Федосов, Энвер Муфтиханов, Николай Богач и Ирина Албул*** - и их бессменный тренер ***Юрий Грязнов***. И для наших ребят это, прежде всего, великолепный мастер-класс, возможность перенять опыт у ведущих игроков столичного региона.

При этом люберецкие новички лишь на пару очков отстали от признанных мастеров, заняв в общем зачете четвертое место. Отличное начало! А призовые места распределились так:

***I место – город Балашиха***
***II место – город Москва***
***III место – город Воскресенск***

## СТАРТУЮТ МАСТЕРА ПЕРА!

**В рамках Первой областной и Пятой медиа-недели Любернецкого района в военно-спортивном центре «Офицерское собрание» прошел необыкновенный турнир по неолимпийским видам спорта, получивший название Первой областной журналиады Подмосковья.**

Из самого названия соревнований видно, что выйти на спортплощадку предстояло нашим коллегам – мастерам пера и фотокамеры. В веселых состязаниях приняли участие команды журнала «Офицерское собрание», телеканала «Лыткарино», Люберецкого районного телевидения, газеты «Люберецкая панорама», а также сборная СМИ Раменского района, сборная Союза журналистов Подмосковья и – неожиданно для прочих участников - делегация депутатов областной Думы во главе с Михаилом Воронцовым.

Перед началом соревнований были подведены итоги творческого конкурса ***«О спорт, ты – мир!»*** в жанре спортивного репортажа.

***I место – Светлана Кудрявцева, «Малаховский вестник»***

***II место – Богдан Колесников, пресс-атташе администрации г.п. Красково, корреспондент газет «Наше Красково сегодня» и «Люберецкая панорама».***

***III место – Светлана Самченко, «Люберецкая панорама».***

Далее в программе состязаний - «дартс» по несколько упрощенным правилам, стрельба из пейнтбольного пистолета-маркера по пластиковым стаканчикам с водой, гонки на картах, турнир по мини-футболу, перетягивание каната и веселая эстафета, включавшая бег в мешках, велослалом, конкурс начинающих теннисистов и – гвоздь программы – гонки на садовых тачках вслепую.

***Победителем в общем зачете стала сборная журнала «Офицерское собрание», так и оставшаяся непобежденной.***

## «ИСКРА» ЖДЕТ ФУТБОЛИСТОВ

**Старый люберецкий стадион «Искра» давно уже считался у люберецких любителей футбола полем лишь чуть получше старого вытоптанного пустыря. Почти два с половиной года ожидали и спортсмены, и болельщики открытия ремонтирующегося малого поля, на котором раньше можно было проводить турниры по мини-футболу и соревнования самых младших юниорских клубов. И вот, наконец, на минувшей неделе обновляющийся стадион принял первые соревнования.**

Футбольный клуб «Звезда» детско-юношеской спортивной школы пригласил горожан на игры районного «Кожаного мяча» - на новое поле с великолепным искусственным покрытием, которое позволяет при должном уходе проводить турниры даже в зимний период.

- Искусственная трава не требует подсева и косьбы, не жухнет по осени. Не вытаптывается даже самыми тяжелыми бутсами. А главное – обладает прекрасными динамическими свойствами, не сдерживая отскок мяча, - рассказывает директор футбольной школы, главный тренер «Звезды» ***Валерий Товкач.*** – не случайно «большой» футбол давно перешел на подобные современные покрытия! На нашем новом поле можно теперь принимать турниры международного уровня. Отдельное спасибо – за надежную ограду. Теперь улетевший мячик не придется искать где-нибудь в густых зарослях парка, окружающего наш старый стадион. Но работы по реконструкции «Искры» далеко не завершены. На очереди – обновление главного поля и реконструкция зрительских трибун.

## ДРУЖИ СО СПОРТОМ ДО СЕДИН!

**Бессменный внештатный автор «Люберецкой Газеты», прославленный ветеран-физкультурник *Юрий Капков*, которому в этом году исполняется восемьдесят лет, награжден почетным знаком «За заслуги перед Люберецким районом».**

Вручали награду руководитель администрации Люберецкого района Ирина Назарьева и председатель районного Спорткомитета Сергей Долгов.

- Со спортом надо дружить

с юных лет и до седин, - считает ветеран, - И не важно, будет это спорт, как принято говорить, «высоких достижений», с мировыми и европейскими рекордами, или просто любительские занятия для себя. Главное, чтобы была привычка к регулярным занятиям. Я открою вам секрет: жизнь – это беговая дорожка. И чтобы не «выдохнуться» раньше срока, надо воспитывать в себе олимпийский характер.

## «ГОРЧИЧНИКИ» СЫПАЛИСЬ ГРАДОМ…

**В Люберцах на стадионе «Торпедо» состоялся матч 24 тура первенства России по футболу среди команд III дивизиона, группа «А». В поединке между нашим футбольным клубом «Люберцы» и фрязинским «Олимпом» победу одержали гости, разгромившие люберчан со счетом 2:1.**

Счет был открыт на 22 минуте встречи, когда едва ли не половина команды наших соперников прорвалась в штрафную площадку Игоря Шаляпина. И уже через восемь минут Алексей Михайлов в великолепном одиночном прорыве сравнял счет.

Далее игра пошла на равных.

Желтые карточки в течение игры получили Булкин, Шуб, Полищук, Михайлов, Кузнецов и даже… вратарь Игорь Шаляпин. Для сравнения: при куда более грубом стиле игры фрязинского «Олимпа» у них «горчичник прилетел» только одному (!) игроку.

**Вероника ЛОЗОВАЯ**

ПРИГЛАШАЕМ НА РАБОТУ **КЛАДОВЩИКА**
Муж. 30-45лет, с опытом работы, только граждан РФ. Оклад 29400р.+премии и переработки.

**ВОДИТЕЛЕЙ ДИЗЕЛЬНЫХ ПОГРУЗЧИКОВ**
Муж. 23-45 лет, ТОЛЬКО с правами тракториста - машиниста с открытой категорией «С», с опытом работы, только граждан РФ. Оклад 29300р.+премии и переработки.

**ГРУЗЧИКОВ**
Муж. 23-45 лет, без вред. привычек, только граждане РФ.
З/п 24150 руб. +премии и переработки.
Оформление по ТК. Пятидневка с 8.00 до 17.00.

**Место работы Томилинская птицефабрика**
**558-62-34, 558-61-70, job@sklog.ru**
реклама 861-3-2

ЗАО «Компания «ПРОДУКТ-СЕРВИС» (г.Люберцы) срочно требуются:
**Системный админ-р** (основы прогамир. сетевые технологии)
**Оператор в прод. цех** (мед.книжка)
**Упаковщица в прод. цех** (мед. книжка)
**Уборщица ( без в/п, мед** книжка)
**Электрик** (о/р, доп. До 1000, медкнижка)
**Грузчик** (без в/п. мед. книжка)
**Т/ф. 554-25-66**
реклама 449-1-2

• **ГРУЗЧИК**
**з/п 25 000 руб. на руки.**
График работы 5/2, сб., вс.- выходные дни, 9.00-18.00. Муж., возраст от 30 до 45 лет. Желание работать !!!
• **ГРУЗЧИК**
**с правами на автопогрузчик**
**З/п от 30 000 руб.**
График работы 5/2, 9.00-18.00.
• **КЛАДОВЩИК**
**З/п 30 000 руб.**
График работы 5/2, 9.00-18.00.
Гражданство РФ, оформление по ТК РФ.
**Тел.: 8 (495) 988-2860**
**8-925-809-7459** Александр Васильевич
Место работы г. Люберцы

**КЛИМАТОР**
**РЕМОН ХОЛОДИЛЬНИКОВ ВСЕХ МАРОК**
Продажа. Установка. Обслуживание.
**(495) 504-57-36 8-800-700-99-30 +7 495 504 57 36**
WWW.HOLODAR.RU

Требуются
**УБОРЩИЦЫ**
Гр.раб. 5/2 с 09.00 до 18.00 з/п 12 000 руб.
5/2 с 18.00 до 22.00 з/п 8 000
**ДВОРНИКИ**
Гр. Раб. 5/2 с 07.00 до 16.00 з/п 16 000 руб.
М/Ж от 18 до 60 л., гражданство РФ
**Тел. 8(495) 646-07-66, 8-915-460-74-76**
реклама 760-2-2

**ООО «Хлебозавод «АВА-хлеб»**
***срочно требуются***
**ПРОДАВЦЫ**
**ХЛЕБО-БУЛОЧНОЙ ПРОДУКЦИИ**
в Октябрьский и Котельники
Заработная плата достойная. Оформление по ТК РФ. Бесплатные обеды, бесплатный хлеб.
Требования: граждане РФ (регистрация), без вредных привычек.
**Контактные телефоны:**
**8 (495)522-39-27,**
**748-24-25,**
**Марина Валентиновна.**
437-3-2

**Работа и подработка в Люберцах и Москве**
кассир
грузчик
работник торгового зала
разнорабочий
мерчендайзер
свободный график
молодой коллектив
*от 17 лет, гражданство РФ*
**(498) 600-03-63**
(ежедневно, без выходных)
г. Люберцы, ул. 8 Марта, д. 43, к. 2, пом. 5

**СТАЛЬНЫЕ ДВЕРИ**
**СТАЛЬНЫЕ ДВЕРИ**
***В ЛЮБОЙ КОМПЛЕКТАЦИИ***
**От 4000 р.**
**Замер, доставка, установка бесплатно**
**Гарантия 10 лет**
**www.elitstal.com**
Завод изготовитель «СПЕЦМОНТАЖСТРОЙ»
**т.517-56-80, 589-51-12**

ТРЕБУЕТСЯ!!!!
**ПРОДАВЕЦ В ТОРГОВЫЙ ПАВИЛЬОН,**
**п. Томилино:**
график работы- сутки через двое. Гражданство РФ, медицинская книжка.
**Тел. 8-916-530-74-30**
реклама 865-1-1

ЛУЧШЕЕ ДЛЯ МЕНЯ!
**Карьера в БИЛЛА**
**Приглашаем:**
**ТОВАРОВЕД "ОВОЩИ-ФРУКТЫ"**
**ТРЕБОВАНИЯ:**
знание ассортимента овощи-фрукты, навыки приемки больших партий овощей-фруктов, знание складского учета, умение делать заказы.
**ПРЕДЛАГАЕМ:**
стабильную заработную плату, соблюдение ТК РФ, график работы 2/2, страхование здоровья и жизни, дотацию на питание, обучение.
Место работы: Люберецкий р-он, п. Томилино, мкрн. Птицефабрика, Логистический комплекс "Трилодия", К36.
**Тел.: 785-75-00 доб. 1901, 8-903-613-07-71**
**e-mail: hr@billa.ru, www.billa.ru**
REWE BILLA

**неофарм сеть аптек**
**8(495) 585-55-15**

| | |
|---|---|
| Корвалол 25мл | 5,50р. |
| Мезим таб. №20 | 53р. |
| Но-шпа таб. №20 | 82р. |
| Седальгин-Нео таб. №10 | 64р. |
| Фитолакс таб. №20 | 75р. |
| Троксевазин гель 40г | 87р. |

Возможны противопоказания проконсультироватся со специалистом
**Адрес.Люберцы ул. Митрофанова дом 2 "б"**
**Тел.8(498) 302-13-50**

## Объявления

### РАБОТА

Требуются рабочие по изготовлению корпусной мебели г. Люберцы.
Тел. 8-903-133-86-53

В ателье г. Лыткарино требуется швея по пошиву штор, спец.образование, отличное знание технологии раскройки и пошива штор и их деталей, аккуратность, опыт работы от 5 лет. График работы по договоренности. З/п + проценты.
Тел. 8-916-201-25-26 Евгения
E-mail: jeckypol@mail.ru

Тракторист:Моск. обл., Люберецкий р-н, пос. Томилино, гр. РФ, гр. раб.: 2/2 с 8.00-20.00, з.п.- 26000 руб. Официальное оформление, полный соц. пакет.
Тел. (495) 287-85-69; 8 903 628 23 47

Дворник:Моск. обл., Люберецкий р-н, пос. Томилино, гр. РФ, гр. раб.: 5/2 с 8.00-17.00; з.п.- 16000 руб. Официальное оформление, полный соц. пакет.
Тел. (495) 287-85-69, 8 903 628 23 47

Заготовщица верха обуви, обувщик -ручная затяжка обуви, с опытом работы приглашаются на стабильное обувное производство на постоянную работу. Граждане Москвы и М.О. З/п сдельная от 25 000 руб. в мес.. Выплата еженедельно.
Тел. 8-903-779-66-12

Требуются:
Менеджер по работе с клиентами.
Специалист по компьютеру и производству печатей и штампов.
Тел.:503-64-92, 8-916-116-91-52

Сети магазинов «Пивной Дом» требуется продавец.
Тел. 8-926-614-65-17 Ольга

Грузчик на склад в г. Люберцы на постоянную работу, возраст до 45 лет без в.п. Прописка Москва или М.О., с перспективой роста. Гр. раб. 5/2. З/п от 25 000 руб. + переработка + соцпакет.
Тел. 8-498-553-97-36

### ПРОДАЮ

Земельный участок в Люберцах 3,8 соток. Оформлен в собственность. (СНТ «Зеленая Зона» за 10-ой городской больницей). Имеется вагончик, хороший забор, ворота. Цена 1,2 млн. руб.
Тел. 8-916-573-96-99

Новорязанское и Егорьевское шоссе. Продаются рядом несколько участков по 15 соток, 60 км от МКАД, ПГТ Цюрупа. ПМЖ, свет, газ, поле, лес, недалеко два озера, река Нерская, церковь, школа. От ж/д станции « Виноградово» 7 км, автобус. По 390 тыс. руб.
Тел. 8-926-863-60-89

### УСЛУГИ

РЕМОНТ ХОЛОДИЛЬНИКОВ
(на дому с гарантией)
Тел. 557-25-81;
8-926-739-32-77
e-mail: pavel-xolod@rambler.ru

Знакомства. Тел. 8-926-526-74-71

Сервис-Ц (МАСТЕР). Срочный ремонт стиральных, посудомоечных машин. СВЧ – печей. Гарантия.
Тел. 922-46-15

Косметический ремонт квартир. Выравнивание потолков, шпаклевка, покраска, наклеивание обоев, настил ламината. По умеренным ценам.
Тел.: 8-926-359-16-88 Светлана Петровна

ДИПЛОМЫ, КУРСОВЫЕ, ПРАКТИКИ
Напишу. Преподаватель. Опыт. Доведение до защиты.
Тел. 8-929-565-82-89, 514-32-43

Ремонт квартир, ванных, туалетов. Качество, гарантия.
Тел.: 8-926-122-52-06, 8-926-801-91-79

Натяжные потолки. Дилер.
Тел. 8-499-709-84-68, 8-967-158-32-54

РЕМОНТ КВАРТИР (под ключ). 1.Ванная. 2.Малярка, обои, ламинат, гипсокартон и т.д. 3. Электрика, сантехника. 4. Пристройки, вагонка, блок-хаус и т.д 5. Декоративная штукатурка.
Тел. 8-903-596-04-61 Владимир
8-926-527-03-67, 557-61-37

Агентство «Гармония». Няни, Гувернантки, Домработницы, Сиделки, Садовники, Семейные пары, Водители.
Тел. 795-16-97

Качественный ремонт квартир. Все виды работ. ГАРАНТИЯ. Без посредников.
Тел. 8-916-093-99-59; 8 (495) 978-55-30

В крупную компанию требуется
**ЛАКИРОВЩИК**
З/п 17.000-22.000 руб/мес. Муж., 17-45 лет, гражданство РФ, Москва/МО. Покраска знаков, перемещение сырья и материалов по цеху. График: 5/2, 08.00-17.00, соц. пакет. М. Электрозаводская (10 мин. пешком).
**Тел.:(495)748-44-44 доб. 2012, (495)748-15-58, Олег.**
реклама 834-2-2

**МНОГОЯРУСНАЯ ПАРКОВКА**
ПЛАНИРУЕТСЯ СТРОИТЕЛЬСТВО МНОГОЯРУСНОЙ ПАРКОВКИ Г.ЛЮБЕРЦЫ, УЛ. ПОПОВА Д.16 (РЯДОМ С ТЦ СВЕТОФОР)
По вопросам приобретения машиномест звонить по тел.:
**8(498) 602-82-87**

**УЧРЕДИТЕЛЬ И ИЗДАТЕЛЬ**
ООО «Люберецкое издательство»
**АДРЕС РЕДАКЦИИ И ИЗДАТЕЛЯ:**
140000, Люберцы, Октябрьский проспект, 209

**Директор-главный редактор**
Лариса Владимировна Вали
**Редакция, корреспонденты:**
8(495) 554-40-39
izdatlg@yandex.ru
agent-lg@yandex.ru

**Отдел рекламы: тел./факс :**
(498) 553-99-36, (495) 554-23-14
Ответственность за содержание рекламных материалов несет рекламодатель.
**Бухгалтерия:** (495) 554-33-27

Газета зарегистрирована в Управлении Федеральной службы по надзору в сфере связи и массовых коммуникаций по Москве и Московской области.
Регистрация: свидетельство ПИ № ТУ 50-333
Цена договорная.
Подписка по каталогу «Почта России»
Подписной индекс - 24357

Точка зрения редакции может не совпадать с мнением автора.
Любое использование материалов допускается только с разрешения редакции. Рукописи не рецензируются и не возвращаются.

Подписано к печати 28.09.11: по графику в 19.00, факт. - 19.00
Заказ № 3974
Ф-л ОАО «ПФОП» «Волоколамская типография»
МО, г. Волоколамск, Парковая, д. 9
Тираж 15 000.
Объем 4 п. л.

**СТАЛЬНЫЕ ДВЕРИ**

Гарантия 10 лет Цена от 5000 руб. Фирма «Титан ПЛЮС»

ВИНИЛИСКОЖА, МДФ, ЛАМИНАТ, ПОРОШКОВОЕ НАПЫЛЕНИЕ

ПРОТИВОПОЖАРНЫЕ ДВЕРИ

РЕШЕТКИ ВОРОТА ОГРАДЫ

24 часа

КОЗЫРЬКИ НАВЕСЫ из ПОЛИКАРБОНАТА

СКИДКИ пенсионерам до 10%

Любой дизайн. Замер и доставка БЕСПЛАТНО

Ремонт старых металлических дверей

Замена замков от простых до элитных

www.titan-doors.ru titan-doors@mail.ru

(495) 589-48-13

8(903)513-47-07

реклама 753-4-2

МУП «Стандарт»

г. Люберцы, ул. Зеленая, д.4

Тел. 503-71-46,

503-56-37

ОФОРМИМ

ВАШ ЗЕМЕЛЬНЫЙ

УЧАСТОК

Любимчик

ОТКРЫТИЕ НОВОГО МАГАЗИНА

В г. ЛЮБЕРЦЫ, ЛЫТКАРИНО

Сеть зоомагазинов приглашает:

**ПРОДАВЦОВ-КОНСУЛЬТАНТОВ**

Жен. 18-50 лет, гр-во РФ, мед. книжка.

Рассматриваем кандидатов без опыта работы.

График работы неделя через неделю.

З/п от 7000 до 14000 руб.

за 1 неделю.

Карьерный рост,

соц. пакет.

Тел.: 223-34-75 (доб. 167, 156), 925-81-07

НАМ ДОВЕРЯЮТ РЕКЛАМУ!

Менеджер рекламного отдела Ксения Полякова

Тел:

8 (498) 553-99-36;

8(916) 251-97-80

Руководитель рекламного отдела Илюхина Ирина

Тел. 554-23-14;

8(985) 180-75-88

ГОТОВЫЙ ДОМ С ОТДЕЛКОЙ ПОД КЛЮЧ ОТ 4,9 МЛН. РУБ.

Коттеджный поселок «Феникс»

- Поселок в окружении леса
- Дома от 113 до 200 м²
- Все коммуникации
- Земельный участок 8–15 соток
- Сдача – I очередь-IV кв. 2011г.

ФЕНИКС

0% РАССРОЧКА

(495) 7-444-111

www.fenix-poselok.ru

Супермаркет г. Люберцы, Новорязанское ш., д. 7. ТЦ «Гренада»

Как работа?

О'КЕЙ!

ПРИГЛАШАЕМ ДЛЯ РАБОТЫ ГРАЖДАН РФ

- КАССИР-ОПЕРАЦИОНИСТ
- ПРОДАВЕЦ
- ГРУЗЧИК

**МЫ ПРЕДЛАГАЕМ:**

Оформление по ТК • Достойную оплату труда • Оплату питания • Премии по результатам работы • Бесплатное обучение • Удобный график работы • Возможность покупать товары по льготным ценам • Полный социальный пакет • Оплачиваемый отпуск и больничные листы • Возможность профессионального и карьерного роста • Бесплатную форму

Тел. 8 (964) 500-10-33

**Открылась новая сетевая аптека**

**"Лотос"**

в магазине "Пятерочка" по адресу

г. Люберцы, ул. Авиаторов, д.11.

Режим работы с 9 до 21 часов без выходных.

**тел. 8-915-109-22-11.**

Широко представлены медикаменты и сопутствующие аптечные товары для взрослых и детей.Работает система скидок по социальным картам для пенсионеров и др.категорий.

**По воскресениям для всех посетителей 10% скидка.**

Предъявителю данного купона гарантирована скидка и подарок

Возможны противопоказания проконсультироватся с врачом

реклама 867-10-2

**Ремонт стиральных и посудомоечных машин.**

Пенсионерам и многодетным скидки.

Тел. 8-916-759-46-28, 559-68-42

реклама 845-1-1

Сеть фирменных магазинов одежды приглашает на работу

**УПРАВЛЯЮЩЕГО АДМИНИСТРАТОРОВ ПРОДАВЦОВ-КОНСУЛЬТАНТОВ**

- зарплата: оклад+бонусы от продаж
- оформление по ТК
- карьерный рост
- обучение в компании
- отпуск летом
- скидки на продукцию

АЛЕФ МЕХА ВЕРХНЯЯ ОДЕЖДА АКСЕССУАРЫ

Тел. (495) 967-67-67

e-mail: rabota@alefmex.ru

**Подпишись на «ЛГ»**

Подписной индекс - 24357


4 630009 670018 11036