НАШИ Люберцы

октябрь
№ 3 (12)
2011

ИНФОРМАЦИОННО-АНАЛИТИЧЕСКАЯ ГАЗЕТА

Тема номера

ТЕМНО, ГРЯЗНО И ОПАСНО!

ДАВАЙТЕ ИСПРАВЛЯТЬ ВМЕСТЕ!

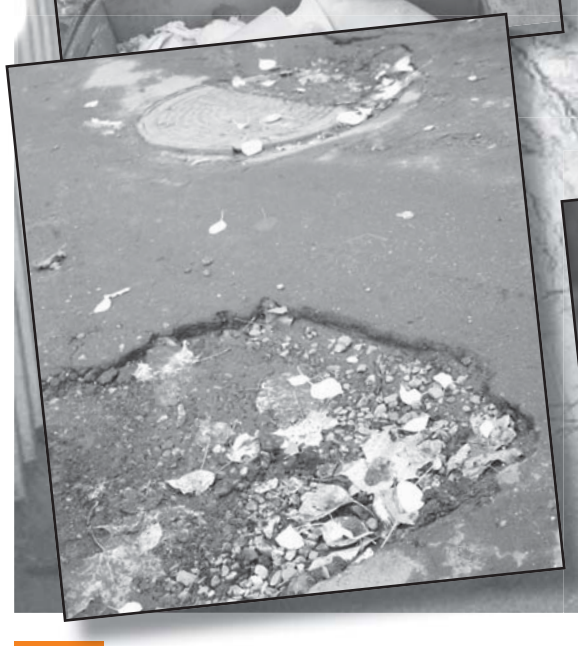

Уважаемые читатели!

Этот номер газеты получился довольно жестким – в первую очередь, благодаря вам. Наши корреспонденты выезжали по вашим сигналам, чтобы услышать и увидеть городские проблемы, которые годами не решаются в Люберцах. И часть из них мы публикуем в этом номере. Но цель нашей публикации – не просто возмутиться и забыть. Ведь на решение городских проблем власть выделает из бюджета огромные средства. Но многое просто-напросто не выполняется или не доводится до конца.

Активность жителей – это тот рычаг, который поможет или заставит власть наводить порядок в городе. Именно с этой целью в районе создана комиссия общественного контроля, которая оценивает – как сделаны работы, проплаченные властью. И этот номер «НЛ» мы тоже передадим этой комиссии. А в следующей газете напишем – устранены те недостатки, о которых нам сообщили жители или нет. Комиссия создана при Народном Фронте – единственной организации, на которую нам еще можно надеяться. Потому что Народный Фронт – это и есть мы с вами.

Читайте статью на 4-й странице.

История вопроса

ГРАБИТЕЛЬСКИЕ ТАРИФЫ ЖКХ: КТО ВИНОВАТ?

«… По инициативе Люберецкого отделения Народно-патриотического Союза России и Люберецкого райкома КПРФ перед Люберецким ДК, у памятника Ленину, состоялся митинг, посвященный проблемам жилищно-коммунального хозяйства.

Собраться на митинг и выразить свой протест вынудило очередное повышение тарифов за жилищно-коммунальные услуги. Здесь собрались около 200 человек, среди которых были депутаты районного совета депутатов, которые не боятся смотреть своим избирателям в глаза – А. Исаев, В. Губин, И. Иванников, И. Мануковский… Представители Люберецкой администрации на митинг не пришли…».

Это – цитата из газеты 2004-го года. Из нее ясно: КПРФ против грабительских тарифов ЖКХ. Сегодня, 7 лет спустя, коммунисты снова выходят на митинги под этим лозунгом, обвиняя в безумных ценах на «коммуналку» мэра Ружицкого и начальника ТГЖТ Азизова. Но, если Ружицкий и Азизов во всем виноваты, почему их фамилий не было на плакатах в 2004-м?

О настоящих виновниках грабительских тарифов ЖКХ читайте на стр. 3.

В НОМЕРЕ:

2

ЗАКОН «ОБ ОБРАЗОВАНИИ»
разработан против учеников и учителей? Или это потребность сегодняшнего времени?

ЕГЭ – три буквы, которые разделили участников «круглого стола» на два лагеря. В результате учителя спорили до хрипоты, обсуждая эту форму контроля знаний.

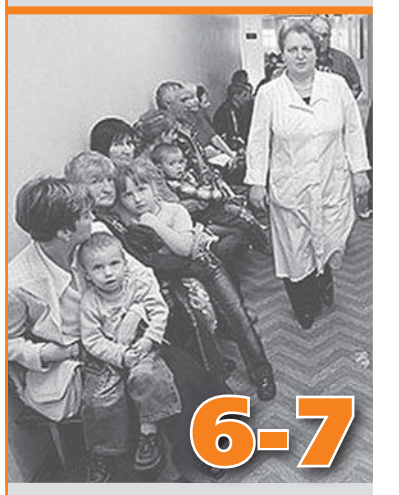

6-7

ТЫ МНЕ ДРУГ ИЛИ ВРАГ(Ч)

Две медицины – две модели поведения. В частной – врачи-слуги с коммерческими улыбками, для которых больной – это клиент, бизнес-партнер («кормилец»).

Уважаемые читатели!
В вашем дворе царит беспредел? Вы хотите рассказать о городских проблемах? Звоните в редакцию: 8-965-218-18-05. Мы напишем о том, что вас волнует.

Образование

ЗАКОН «ОБ БРАЗОВАНИИ»

РАЗРАБОТАН ПРОТИВ УЧЕНИКОВ И УЧИТЕЛЕЙ?

ИЛИ ЭТО ПОТРЕБНОСТЬ СЕГОДНЯШНЕГО ВРЕМЕНИ?

ЕГЭ – три буквы, которые разделили участников «круглого стола» на два лагеря. В результате учителя спорили до хрипоты, обсуждая эту форму контроля знаний.

Сторонники считают, что Единый государственный экзамен – самый объективный способ оценки знаний. Противники ЕГЭ утверждают, что ЕГЭ разрушает традиционную систему российского образования, потому что экзамены в форме тестов идеально подходят только для точных наук и совершенно не годятся для гуманитарных предметов.

У современных старшеклассников и абитуриентов должен быть альтернативный выбор при сдаче экзаменов. Кто-то захочет сдавать их по классической советской схеме с экзаменационными билетами и шпаргалками, а кто-то – в форме тестов. Но решить сегодня эту проблему можно только на законодательном уровне.

Некоторые специалисты додискутировались до того, что сообщили о таинственной особенности современных школьников, которая заключается в том, что они не могут справиться со стандартными заданиями в письменной или устной форме. При этом с тестами, содержащими те же задачи, справляются более-менее легко. А поскольку в школах натаскивают именно на тесты, то, ***по мнению противников ЕГЭ, дети перестают учиться рассуждать***. Именно поэтому, по мнению директора люберецкой гимназии № 24 Ирины Снегиревой, литературу и историю ни в коем случае нельзя сдавать в форме ЕГЭ.

Также на «круглом столе» была высказано мнение, что главная проблема ЕГЭ – в функции контроля. К примеру, если школьникам перед поступлением в вуз нужно выучить десять стихотворений – они будут их учить, если нужно решать примеры – будут решать примеры, если нужно обводить кружочки – будут обводить кружочки. Даже если у ребят есть потенциал, они не смогут выполнить иного задания, чем поставить крестик или галочку. По словам педагогов, это – настоящая интеллектуальная травма. «Существующая система ЕГЭ, не развивает, а разрушает человека, формируя людей, направленных на то, чтобы выполнять приказ, выбирая из двух-трех вариантов – один. Из двадцати вариантов эти люди уже не смогут выбрать» – такова позиция противников единого государственного экзамена. ***«Получается, что мы не обучаем предмету, а просто учим сдавать ЕГЭ», – считает Игорь Иванников, координатор Общероссийского народного фронта в Люберецком районе.***

К тому же, по словам Ирины Снегиревой, директора гимназии № 24, ***сегодня «нет ни одной научной разработки по поводу критериев оценки ЕГЭ: почему одно задание оценивается на пять баллов, а другое – на три?».***

В конце встречи участники «круглого стола» пришли к единому мнению, что у ***современных старшеклассников и абитуриентов должен быть альтернативный выбор при сдаче экзаменов. Кто-то захочет сдавать их по классической советской схеме с экзаменационными билетами и шпаргалками, а кто-то – в форме тестов. Но решить сегодня эту проблему можно только на законодательном уровне.***

Впечатление от собрания учителей в Народном клубе у нас осталось не самое лучшее. Ведь все эти дискуссии в конечном счете вылились в спор – что в новом Законе «Об образовании» удобно самим учителям, а что – не удобно. К примеру, директор 41-й гимназии Аркадий Маркаров потребовал, чтобы из Закона убрали слово «услуги», т.к. учителя не являются «официантами или гардеробщиками». Кстати, об этом на обсуждении Закона в Правительстве говорил и премьер-министр В.В.Путин.

Мнение не-специалиста по образованию, а представителя Народного Фронта Вячеслава Губина. «Я, конечно, не могу выступать как эксперт по ЕГЭ, – сказал он. – Но думаю, что в первую очередь Закон надо менять ради детей. И, конечно, в Законе полностью должны быть исключены элементы коррупции».

На этом фоне гораздо интереснее было услышать ***мнение не-специалиста по образованию, а представителя Народного Фронта*** Вячеслава Губина. «Я, конечно, не могу выступать как эксперт по ЕГЭ, – сказал он. – Но думаю, что в первую очередь Закон надо менять ради детей. И, конечно, в Законе

полностью должны быть исключены элементы коррупции. Кроме того, государство должно полностью финансировать все школьные нужды – ремонт, расходы на канцтовары, компьютеры и т.д. И еще, что важно: в сегодняшнем Законе много что декларируется и мало что реализуется. Но для того и создан

Народный Фронт, чтобы нам своими силами сделать Закон «Об образовании» умным. Чтобы детям было интересно учиться, а учителям интересно учить».

Все вопросы и предложения, озвученные на «круглом столе», будут в ближайшее время переданы на рассмотрение представителям законодательной власти. Это нам пообещали представители Народного Фронта.

P.S. На заседании «круглого стола» прозвучал ряд критических замечаний по поводу статьи «Проблемы нового образования. Почему боимся обсуждать или осуждать?», опубликованной в прошлом номере «НЛ». Замечания звучали как «необъективная оценка работы Люберецкого районного Управления образования».

На это отвечаем следующее. Во-первых, редакция имеет право высказывать свою позицию. Во-вторых, факты любых наших публикаций всегда подтверждены документально. В третьих, широкое публичное обсуждение проблем образования в районе – это движение на пути к демократии, а не боязнь высказывать свое мнение вопреки указаниям начальства.

История вопроса

ГРАБИТЕЛЬСКИЕ ТАРИФЫ ЖКХ: КТО ВИНОВАТ?

Очередная попытка народа добиться справедливости

Окончание. Начало на 1-й стр.

Итак, почему фамилий Ружицкого и Азизова не было на плакатах в 2004-м?

Да потому, что ни Владимир Ружицкий, ни Мамед Азизов, ни другие сегодняшние руководители района и города не имели отношения к повышению тарифов ЖКХ. А руководили районом в 2004-м «истинные защитники интересов народа» – так подавали себя в предвыборных листовках коммунисты Владимир Алексеевич Михайлов и Сергей Иванович Гусев.

Люберчане не только митинговали. понимая, что коммунистический тандем Гусев – Михайлов полностью развалил всю систему ЖКХ, жители буквально завалили жалобами приемную губернатора. Цитата из газеты 2004 года: «… по числу обращений жителей города к губернатору Б.Громову Люберецкий район по-прежнему занимает первое место в Московской области. Жители думают: если от местных чиновников проку нет, может, областные помогут?...».

Да и как было не писать, если на конец 2003 года стоимостьжилищно-коммунальных услуг в нашем районе прочно заняла первое место в области! А ведь тогда, в 2003-м, стукнуло как раз 3 года, как у руля Люберецкого района находился бывший первый секретарь горкома КПСС, член КПРФ и член Правления НПСР (Народно-Патриотический Союз России) Владимир Алексеевич Михайлов. Он же тогда и взял на себя «персональную ответственность за ЖКХ».

В результате его «постоянных забот о нуждах народа» стоимость жилищно-коммунальных платежей в районе выросла за три года прсто катастрофически:

Виды услуг	Повышение стоимости (разы)
Отопление	8
Холодная вода	5, 76
Горячая вода	7,17
Газ	2,0
Вывоз мусора	3,66
Электроэнергия	4,7
Техническое обслуживание	12,5 !!!!!!!

Да уж, языком болтать с трибун под кумачовым флагом – не мешки ворочать… Но как болтуна остановишь, если сами же его и выбрали?..

Своего бывшего товарища Володю Михайлова патриоты пытались заставить думать о народе, а не только о личной выгоде. Не получилось… Тогда пошли на крайние меры: ***«… На заседании Люберецкого отделения Народно-Патриотического Союза России принято решение вывести В. Михайлова из состава Правления НПСР с формулировкой «за дискредитацию патриотического движения»***. Члены НПСР пришли к выводу, что В. Михайлов, находясь в должности первого заместителя главы районной администрации, проводил политику, противоречащую интересам населения».

Остановило ли это Михайлова? Судя по его дальнейшим результатам работы – нет!

Возможно, что именно за исключение из правления НПСР Владимир Алексеевич отомстил своим бывшим товарищам. Отомстил «красиво»: взял да и продал землю под бывшим горкомом КПСС под коммерческую застройку. А памятник вождю мирового пролетариата Ленину методом удавки за шею и подъемного крана за одну ночь переставил туда, где он сейчас – к стадиону. В общем, лишил коммунистов «намоленного» места.

На конец 2003 года стоимость жилищно-коммунальных услуг в нашем районе прочно заняла первое место в области!

На заседании Люберецкого отделения Народно-Патриотического Союза России принято решение вывести В. Михайлова из состава Правления НПСР с формулировкой «за дискредитацию патриотического движения».

Есть у русского народа одна беда – доверчивость. Мы верим красивым словам и обещаниям, надеясь на порядочность людей и их желание исправиться. Этой нашей доверчивостью часто пользуются политические авантюристы, стремящиеся во власть. А потом мы смотрим на них, вещающих в трибун, и думаем: «Да, горбатого лишь могила исправит…».

Бывшему первому секретарю горкома КПСС, а ныне – члену Обкома КПРФ и лидеру нашей люберецкой ячейки КПРФ Владимиру Михайлову мы поверили еще раз, избрав его мэром города в 2005-м году. Оправдал ли он доверие народа? Решайте сами: первое, что сделал Михайлов – обложил непомерным земельным налогом школы и детские сады, «выполнив» свое предвыборное обещание «заботиться о детях и нуждах образования». Но «мэрство» В.М. – это уже совсем другая история…

А сегодня наш люберецкий «народный певец» Лексеич вновь затянул свои предвыборные песни о народе, «который нуждается в его заботе».

Будем слушать в очередной раз? Или пора выключать микрофон?

Михаил Андреев

Михайлов депортировал Ильича к стадиону

Тема номера

ТЕМНО, ГРЯЗНО И ОПАСНО

ДАВАЙТЕ ИСПРАВЛЯТЬ ВМЕСТЕ!

Во прошлом номере «НЛ» мы опубликовали телефон редакции, чтобы поддерживать обратную связь с люберчанами. Но кто же мог знать, что жаждущих рассказать о проблемах любимого города окажется больше полусотни человек…

Всех вас, уважаемые читатели мы благодарим за помощь и оказанное содействие.

ЧУДО-ПАРКОВКА

Микрорайон Высшая Школа. Во дворе дома № 403 по Октябрьскому проспекту один из жильцов устроил себе личную парковку на одно-машиноместо. Его изобретательности можно лишь позавидовать: самовольная стоянка представляет собой три железных колышка, вколоченных в асфальт, и натянутую между ними железную проволоку. Причем, некоторым жителям так понравилось нововведение, что они решили скопировать идею. И вскоре весь двор оказался забит «чудо-мини-парковками». А в пяти метрах от этого места находится детская площадка…

Неудивительно, что дети, не замечая натянутой проволоки, на самокатах и велосипедах стали врезаться в нее и получать травмы. В результате автовладельцы поняли цену собственной глупости и вернули двору первоначальное состояние. Все, кроме одного: предприимчивый автор этого «шедевра», несмотря на все уговоры, просьбы и жалобы жителей дома, оставил своё «детище» во дворе. Видимо, он намерен запатентовать изобретение.

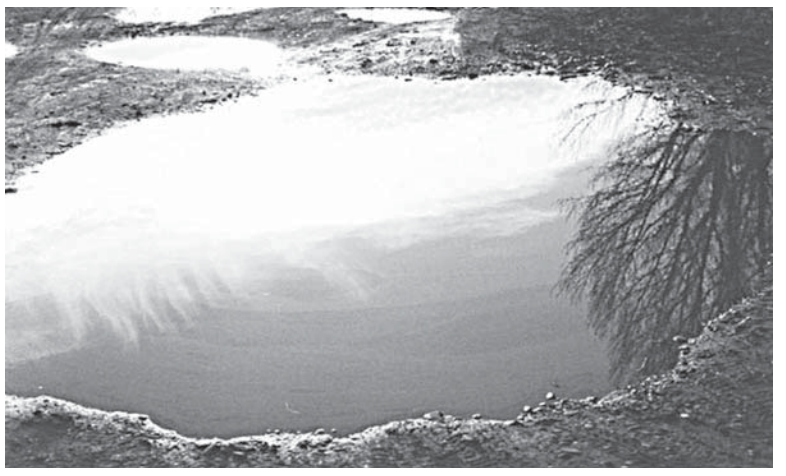

ВОДНЫЕ АТТРАКЦИОНЫ

Двор дома №63-А по улице Кирова – настоящий водный аттракцион. Стоит пройти дождю – и из подъезда в прямом смысле нельзя выйти. Здесь отсутствует ливневая канализация, а дом находится на уровень ниже остальных зданий. В результате вся вода стекает сюда, образуя настоящий потоп.

ЗАБОР ПЕРЕПУТАЛИ

403-й дом по Октябрьскому проспекту отделен от тротуара развалившимся каменным забором сталинских времен. Не так давно жители обратились в местное ЖЭУ № с просьбой заменить старый забор. Из ЖЭУ пришли специалисты и… вместо того, чтобы убрать развалюху, выдрали с корнем новый маленький зеленый заборчик, установленный Люберецким жилищным трестом 4 года назад по просьбе жителей. Ошеломленные жильцы пришли в ЖЭУ, чтобы понять смысл содеянного. Там им объяснили, что в жизни всякое бывает – «специалисты» заборы перепутали. Так до сих пор «распутать» и не могут: как стояла развалюха, так и стоит.

ПОЛОСА ПРЕПЯТСТВИЙ

Под окнами дома № 93 в пос. Калинина – рыночная торговля. Казалось бы – что такого? Обычное дело. Вот только сборные палатки, ящики и биотуалеты перегородили все пути к близлежащему скверу, превратив привычную для многих жителей дорогу в полосу препятствий.

По словам люберчан, раньше здесь стоял вагончик с тухлой рыбой, оставлявший феноменальное амбре по всей округе. А торговцы сушили свои вонючую рыбную одежду и перчатки прямо в подъезде. Зимой это еще можно было терпеть, но к лету многие просто взвыли и обратились к властям, требуя прекратить безобразия. Вагончик исчез. Но все остальное осталось. И жителям по-прежнему приходится проявлять чудеса ловкости на тротуаре. ▶

ТВОРОЖОК С ПОМОЙКИ

На Колхозной улице вместо вагончика с тухлой рыбой – «Газель» с мясом и лотки с молочной продукцией. Холодильником «Газель», естественно, не оборудована, и весь товар хранится на открытом воздухе. Но особенно интересно выбрано место для торговли – в метре от помойки. Мясо неизвестного происхождения и «молочку» сомнительного качества возмущенные жители не приобретают и просят продавца предъявить разрешение на торговлю. К подобным требованиям торговец относится философски, отвечая: «Есть разрешение, но не с собой» и «Не нравится – не покупай». На предложения убрать фургончик куда подальше продавец не реагирует. Видимо, у него все же есть постоянные клиенты, которым, судя по качеству продукции, скоро придется посетить районную больницу.

ТЕМНО И СТРАШНО

… в городке А. Те, кто проходят вечером через вторую проходную, попадают в Темное Царство – со старой детской площадкой (напоминающей пыточные аппараты), ремонта которой уже несколько лет добиваются жильцы этого микрорайона. Правда, днем на этих качелях продолжают кататься дети. И, как ни странно, остаются в живых.

В этом фоторепортаже нам удалось лишь слегка коснуться некоторых экологических проблем города. Ясно, что одними обвинениями в адрес администрации дело с мертвой точки не сдвинешь. Тем более, что тут виновата не одна администрация. Конечно, хочется исправить все и сразу. Но бюджет слегка жидковат. И, кстати: за качество продаваемых продуктов, за санитарное состояние торговых помещений, за немытые руки продавцов-гастарбайтеров, а также за ведра-туалеты под прилавками с хлебом и колбасой в большей степени ***отвечают санитарные органы. Но часто ли мы к ним обращаемся?***

С подачи некоторых «товарищей» мы сразу начинаем кричать: «Виновата власть. Долой Медведева, Путина и, примкнувшего к ним Ружицкого!». ***У нас другое предложение: давайте попытаемся работать и исправлять недостатки вместе. Наша газета ждет ваших предложений.***

Подготовил Нестор Петров

На что жалуетесь?

ДЕТСКИЙ САД ВМЕСТО СТАДИОНА

На 115 квартале в Люберцах есть школа № 42. На ее территории находится стадион для спортивных занятий школьников. Здесь, как сообщила нам жительница дома № 5 по улице Юбилейная Елена Ефремова, планируется построить детский сад на 120 мест.

Елена Ефремова позвонила в «Наши Люберцы» с возмущением: «Я написала в городскую администрацию еще в августе, но до сих пор не получила ответа.

«Жители, конечно, не против строительства детского сада, – объяснила она. – Но этот стадион уже много лет – традиционное место организации спортивного досуга для местных детей. Если отнять у ребят этот кусок земли, им зимой на лыжах будет негде кататься».

На территории школы с другой стороны есть небольшой «пятачок» – палисадник, который Елена и еще 60 жителей, подписавшихся под обращением, и предлагают использовать под строительство детского сада.

Судя по всему, представители Люберецкой администрации узнали о нашем визите на Юбилейную. И, видимо, не на шутку переполошились – ведь городской мэр Ружицкий известен своей нетерпимостью к сотрудникам администрации, которые закрывают глаза на жалобы жителей. В общем, через пару дней после беседы с нашим корреспондентом Елена Ефремова получила долгожданный ответ от заместителя главы администрации по строительству Игоря Коханого. Но ответ этот жителей, мягко говоря, не устроил. В письме, подписанном Коханым, сказано, что, кроме строительства детского сада, «проектом предусмотрена реконструкция спортивного ядра школы с легкоатлетическими дорожками, игровыми площадками – волейбол, баскетбол и т.д.».

Также эта спортивная зона, по словам Коханого, может быть использована жителями 115 квартала для проведения праздников и массовых мероприятий.

«Но, если детский сад будет размещен на территории нынешнего стадиона, то вся спортивная зона будет находиться как раз на пятачке возле школы. Разве можно будет там нормально заниматься спортом?» – сетуют жители.

«Проблемы одних детей нельзя решать за счет других», – считают Елена Ефремова и еще 60 жителей 115 квартала. А вы как думаете?

Андрей Белов

Новости

ВЛАСТЬ ВЫЗВАЛА «НА КОВЕР» ДОЛЖНИКОВ

25 миллионов рублей задолжали в районный бюджет местные предприниматели. Неплательщики, за которыми числятся самые большие недоимки, были приглашены на заседание Комиссии по мобилизации доходов. Основной целью встречи стало установление сроков погашения задолженностей.

Еще до заседания Комиссии с неплательщиками велась работа. «Тех, кто никак не отреагировал на наши замечания и не заявил дополнительно о сроках оплаты долга, мы и вызвали на эту Комиссию, – объяснила Нина Забабуркина, заместитель руководителя администрации Люберецкого района. По ее словам, такая акция обычно дает результат: «Это – возможность посмотреть в глаза руководителям-неплательщикам, объяснить им, что бюджет ждет непоступивших денег, большая часть из которых идет на выплату зарплаты учителям, врачам и т.д.»

С теми, кто не пришел на Комиссию и никак не отреагировал на замечания чиновников, вопрос будет решаться через суд.

Кто есть кто

ТЫ МНЕ ДРУГ ИЛИ ВРАГ(Ч)?

Две медицины – две модели поведения. В частной – врачи-слуги с коммерческими улыбками, для которых больной – это клиент, бизнес-партнер («кормилец»).

В бюджетной – формализм и зачастую хамское отношение к пациентам. Что скрывать – есть врачи, которые не желают «служить медицине», считая основополагающим моментом своей профессии высокий доход, а не человеческий фактор. Часто жертвами нервного перенапряжения и коммуникативной несостоятельности врача становятся пациенты.

«Наши Люберцы» решили провести «следственный эксперимент» и узнать – действительно ли бесплатное лечение не выдерживает никакой критики. Мы не только опросили ряд больных в люберецких больницах и поликлиниках, но и, тщательно замаскировавшись, сами временно стали «больными». В этой статье – только факты.

ПОЛИКЛИНИКА № 1: ПРЕДЪЯВИТЕ РЕБЕНКА!

О том, что за талоном в поликлинику надо приходить к 6-ти утра, я знал заранее. Но это не спасло: задолго до рассвета здесь уже собралась очередь длиной метров в десять (хотя открывается поликлиника в 8 часов).

После двух часов на бодрящем осеннем воздухе пришло время регистрации. У сотрудников регистратуры день не задался, видимо, с самого утра: у меня создалось впечатление, что регистраторы проходят специальный кастинг «на озлобленность», чтобы получить эту работу. Талон дали.

Обрадованный получением заветной бумажки, я приготовился ждать. Но оказалось, что время в поликлинике не имеет особого значения – моя очередь к терапевту подошла ровно в 12. То есть через 6 часов после прихода. За эти 6 часов я многое увидел. К примеру, как некоторые мамочки с больными детьми бегали через улицу из одной части поликлиники в другую. (Интересно – кто придумал расположить специалистов на таком расстоянии друг от друга? Видимо, этот человек сильно любит детей и хочет им здоровья…). В перерыве – домой – ребеночка покормить. Потом снова – в очередь к специалистам (к каждому надо отсидеть – час или два).

Очередь в лабораторию. Сдать анализ мочи и крови здесь непросто. Это позволено лишь первым 20-ти счастливчикам. Остальные – с детишками домой. Чтобы завтра снова в очередь. Шанс поучаствовать в этой «лотерее» длится четыре дня – до конца рабочей недели. В лабораторной очереди одна мамочка поведала интересную историю. Однажды к ней «в гости» по месту жительства неожиданно заявились патронажная сестра и участковый педиатр, которые срочно требовали «предъявить» для осмотра 2-х летнего ребенка. «Предъявлять» мамочка отказалась и через дверь сообщила, что ребенок спит. Доктора решили, что мамочка неправа и стали ломиться в дверь. Пришлось мамаше участкового вызывать…

ПОЛИКЛИНИКА № 2: ГЛАЗ-АЛМАЗ

Согласитесь: даже если поликлинику не удалось оснастить всем необходимым оборудованием, она должна хотя бы внешне вселять надежду и веру в жизнь.

В поликлинике Люберецкой Районной больницы № 2 (Октябрьский проспект, д. 116) все с точностью наоборот. Обшарпанные стены, обвалившаяся штукатурка, ужасное освещение – угнетающее впечатление. Здесь мне пришлось сидеть 2 часа, чтобы попасть к окулисту. Все это время я ощущал себя как в богоугодном заведении.

В очереди познакомился с самыми разными людьми: от школьника-второклассника до 88-летней бабушки. Пожилая женщина Антонина Сергеевна предупредила, что вся медицинская помощь оказывается в поликлинике «для галочки». На вопрос: «А зачем же вы сюда ходите?» она дала разумный ответ: «А куда же еще ходить? Денег на лечение у меня нет».

Наконец, очередь дошла и до меня. Врач-окулист удивил своей методикой: вся диагностика заняла 2 минуты и была сделана в прямом смысле «на глаз». То есть врач посмотрел и с уверенностью сказал, что все хорошо и никаких отклонений не наблюдается (а между тем у меня зрение «-3» на левый и «-3,5» на правый глаз). Просто Глаз-Алмаз!

Дальше иду к терапевту. Он-то и изложил сермяжную правду: нормального лечения здесь все равно не добиться – надо ехать в платную клинику, желательно в Москву…

Но у меня был другой маршрут – поликлиника на ВУГах.

ПОЛИКЛИНИКА № 3: БЕСПЛАТНО – ТОЛЬКО СЫР В МЫШЕЛОВКЕ

Едва зайдя в поликлинику № 3 в пос. ВУГИ, я увидел девушку, на которую орал сотрудник в белом халате. Десять минут спустя 22-летняя Олеся уже рассказывала «Нашим Люберцам» предысторию: «В поликлинике по месту прописки я не была с 17 лет. Не было необходимости, да и репутация у поликлиники не самая положительная. Когда желудок начал пошаливать, решила пойти к специалистам, сдать анализы. После обхода всех врачей пришла за результатами, а мне заявили, что их нет. Заведующая лабораторией, узнав, что с момента сдачи анализов прошло уже 2 недели, рассмеялась в лицо – мол, еще бы через год пришла. Она сказала, что анализы устарели, и если хочется узнать результат – нужно сдать еще раз. Я пытаюсь объяснить, что так поступать неправильно: на то, чтобы обойти всех врачей, у меня ушла неделя. После этого женщина повысила тон и начала посреди первого этажа кричать на меня: «Нянчиться с тобой будут в частной клинике за деньги, а здесь ты никому даром не нужна».

Без комментариев.

ЛЮБЕРЕЦКАЯ РАЙОННАЯ БОЛЬНИЦА № 2: ТОТ ЖЕ СЫР, ТОЛЬКО ЗА ДЕНЬГИ

Вот тут уж грех не поразглагольствовать на тему того, насколько бесплатно лечение за государственный счет. Год назад, когда моего приятеля только вывезли из операционной ЛРБ, его родителям сразу же выставили счет: «аппендицит за 12000 рублей». А в коридоре висит объявление-анекдот на ▶

все времена: «Если у вас вымогают деньги, обращайтесь к главврачу по тел: ...».

ЛЮБЕРЕЦКАЯ ДЕТСКАЯ РАЙОННАЯ БОЛЬНИЦА: ИСТОРИЯ СО СКАЛЬПЕЛЕМ

Про педофила не буду рассказывать – это все знают Вот еще одна история, произошедшая с молодой мамочкой, которая готовила ребенка к операции в детской больнице. В палате было холодно, мама накрыла ребенка больничным полотенцем. Зав. отделением увидела и с порога стала орать, мол, санитарный режим нарушаете. Ребенок испугался, стал плакать. Мамаша попросила потише. На что зав.отделением (она же – хирург на операции) сказала, поигрывая в руках скальпелем: «Вы мне все нервы испортили. Не уверена, что смогу нормально вашего ребенка прооперировать. Это – на вашей совести». Как думаете – что было с мамочкой и с ребенком в следующие 2 часа?.. Хорошо еще, что ребеночек жив остался…Кстати, мне было интересно – что думают об этой зав. отделением другие клиенты?

«Она истеричка и вымогательница» – пишут об одном из врачей в отзывах на форуме «Люберецкой детской больницы № 2».

Зато в этой больнице недавно ремонт сделали. Видимо, затем, чтобы успокаивать нервы врачей и медсестер – из тех у кого психика раскачалась.

БОЛЬНИЦА ИМ. УХТОМСКОГО: ДОБРЫЙ ДОКТОР АЙБОЛИТ

Еще один пример из опыта местного приятеля. Друг-футболист попал в Ухтомку после ДТП в тяжелом состоянии в травматологическое отделение – в нищее, убогое помещение. В тот же день другу сообщили, что на него «еда вообще не запланирована». Так что две недели носили ему родственники и обед, и ужин… Однако отношение врачей оказалось совершенно неожиданным и перекрыло все бытовые невзгоды. Оказалось, что здесь работают внимательные профессионалы! Врач сам подошел, все рассказал – что будет за операция, что можно и что нельзя. Ни до, ни после, ни во время операции друг не был обделен вниманием врачей. И потом мне неоднократно пришлось слышать: «Если уж попали в «травму», так уж лучше в Ухтомку...». Хочется надеяться, что внимательных и бесплатных профессионалов в нашем районе, все же, большинство

Посещая все эти «богоугодные заведения», я услышал рассуждения докторов: «Что можно ожидать от больницы, если медперсонал получает мизерную зарплату, а на трех медсестер приходится 90 больных?» Спросил у этих «специалистов»: а зачем тогда шли в медицину? Зачем давали Клятву Гиппократа? Надо было профессию другую выбирать, чтоб потом не жаловаться… Ничего они мне не ответили…

И, конечно, никто не снимает ответственности с государства и местных органов власти. Талант и призвание врача – это прекрасно. Но именно власть обязана создать такие условия, чтобы талант и призвание позволяли жить достойно.

МНЕНИЕ ЭКСПЕРТА

В качестве независимого эксперта редакция попросила прокомментировать этот материал Председателя Совета Районного Общественного Движения «Наш дом – Люберцы», доктора медицинских наук, профессора Андрея Шестакова, который по роду своей деятельности имеет самое прямое отношение к профессиональной подготовке будущих врачей.

Вот его мнение:

– Очень жаль, что медики и народ часто оказываются «по разные стороны баррикад». Конечно, изложенные в статье эпизоды наверняка имеют место в нашей реальной жизни. Ведь каждый этот случай имеет непосредственное отношение к какому-то конкретному человеку, его переживаниям за себя, за близких ему людей. Крик души – именно так это можно характеризовать. Не исключаю и некоторых эмоциональных преувеличений. В частности, я за всю свою многолетнюю «медицинскую жизнь» не встречал хирургов, которые бегают по коридору со скальпелем в руках.

Но я хотел бы сказать о другом. Не надо думать, что о проблемах медицины думают только пациенты. Поверьте – медики говорят об этом еще больше.

Даже в центральных СМИ постоянно напоминают об известном детском хирурге Леониде Рошале, который о кризисе в здравоохранении говорит с самых высоких трибун. А ведь он борется именно за интересы пациентов.

По моему мнению, наш министр Татьяна Голикова больше всех боится именно его.

Сейчас Рошаль – член Общероссийского Народного Фронта и доказывает, что только при консолидации всех совместных усилий можно добиться хороших результатов. И таких, как он, среди медиков очень много.

Если говорить о моей оценке именно люберецкого здравоохранения, то оно скорее положительно, чем отрицательно. По крайней мере, за последние годы мы начинаем выходить из того застойного состояния, в котором находились совсем недавно. Виден какой-то свет в конце туннеля.

Другой вопрос: как исключить все эпизоды коррупции, взяток, негативного и невнимательного отношения к пациентам в медицинской среде района? Но это – наша совместная задача. ***Если мы будем говорить об этом только среди родственников и соседей на кухне, результата не будет.***

Есть факт – обращайтесь к главврачу. Предполагаете, что и главврач «в доле» – обращайтесь, напрямую, в Управление здравоохранения к начальнику Виктору Юдаеву – в районе он не так давно, навести скорейший порядок в его интересах. Есть еще глава администрации района Ирина Назарьева и сам глава Владимир Ружицкий. Сомневаетесь, что даже сообща они не справятся с вашей проблемой? А вы попробуйте – вместо разговоров и обсуждений на форумах!

Сложнее с самим финансированием здравоохранения. Бюджетное финансирование (а именно от него зависит как объем оказываемых населению услуг, так и уровень зарплаты медработников) крайне скуден.

И все попытки увеличить строку расходов на здравоохранение успеха не имеют – именно из-за размеров самого бюджета.

Давайте говорить честно. И тогда признаемся, что на наше российское здравоохранение всегда выделялось средств намного меньше, чем даже не в самых передовых странах Европы и Запада. И это было задолго до прихода так называемых «демократов».

О зарплате медиков я и не говорю. ***Еще три десятка лет пытались понять: почему же врач, проучившись шесть лет в институте + два года в ординатуре, в результате получает меньше, чем кассирша в булочной и намного меньше, чем дежурная у эскалатора в метро? На что и как жить?***

Важен и вопрос о неравенстве условий для тех, кто имеет деньги на получение платных медицинских услуг и тех, кто их не имеет.

Принцип социального неравенства в наше законодательство был заложен достаточно давно. Предсовнаркома Ленин одним из первых декретов отделил партийную и хозяйственную «элиту» от остальной «шушеры», после чего и образовались те самые «главные управления», в которых лечили только достойных и значимых.

В результате были определенные критерии отбора. Поэтому из наших, люберецких, в элитных учреждениях поправлял здоровье (из ныне доживших) только первый секретарь райкома КПСС Владимир Алексеевич Михайлов.

С тех пор даже в условиях демократии эта система продолжает свое существование. Правда, к категории просто «значимых» добавилась категория «финансово значимых».

Сможем ли мы в этот список включить и всех остальных граждан? И как скоро это произойдет? – самые существенные вопросы и задачи ближайшего будущего.

Дать свой прогноз о сроках я не могу. Но добиться успеха можно только в результате совместных действий пациентов и врачей. Поэтому ***врачи не должны и не могут быть врагами пациентов***.

Нестор Петров

АНЕКДОТ

Врачи: «Как нам платят – так мы и лечим». Пациенты: «Как вы лечите – так мы вам и платим».

Благоустройство

НА КРАСНОЙ ГОРКЕ БУДЕТ КАК В ЖУЛЕБИНЕ?

Третью неделю в администрации города Люберцы обсуждаются вопросы благоустройства нового микрорайона 7-8 «Красная горка». Главой города поставлена задача сделать микрорайон не хуже Жулебино и Кожухово.

Основная и главная задача сегодня – контроль за работами по строительству системы уличного освещения в микрорайоне. Наиболее активная работа по их установке сегодня ведется в 8-м микрорайоне, где планируется на этой неделе установить не менее 20 мачт уличного освещения. В 7-м микрорайоне ведется установка пока 5 мачт. Мэр Ружицкий потребовал больше внимания сейчас обратить именно на центральную часть микрорайона – Проспект Победы.

Уже в ближайшее время предполагается организация нового автобусного маршрута «до круга» на проспекте Победы со станции Люберцы-1.

Большим желанием руководства администрации была и организация новогодней инсталляции микрорайона, однако, в этом году эти планы не реализуются. Строители только сейчас начали готовить проекты по электроснабжению и делать так называемые «закладные».

Строительству тротуаров было уделено особое внимание. Заместителю главы Игорю Коханому было поручено следить за уровнем строительства новых тротуаров, которые должны быть выше газона, чтобы дождевая вода не смывала чернозем прямо под ноги прохожим.

Около фонтанов и зон отдыха, которые также здесь запланированы, территория будет выложена брусчаткой, установлены скамейки и организовано освещение.

Однако, на сегодня – это всего лишь красивые планы, реализация которых будет зависеть напрямую от местных властей. Первые выводы об их выполнении мы сможем сделать только следующим летом...

Новости

КРАСНОГОРСКИХ НЕГРОВ ДЕПОРТИРУЮТ В СТОЛИЦУ

На днях в городской администрации обсудили проблему проживания в Люберцах незаконных мигрантов. Здесь было озвучено решение популярной темы «африканского гетто» в микрорайоне Красная горка, которую, как сообщают федеральные СМИ, заполнили выходцы из Африки.

Но, как утверждает начальника Люберецкой полиции Евгений Романцев, данная проблема явно раздута журналистами центральных каналов. По итогам полицейского рейда, проходившего на прошлой неделе, было выявлено лишь 17 квартир, где проживали иностранцы. Все они зарегистрированы в Москве.

По словам Романцева, сейчас идет работа по выселению африканских гостей на территорию столицы по месту их регистрации. Начальник Межмуниципального районного управления полиции «Люберецкое» предложил выселять темнокожих кардинальным, но законным способом: возбуждать против владельцев квартир, незаконно сдающих свое жилье, уголовные дела. За подобные деяния предусмотрена статья «Причинение государству имущественного ущерба путем обмана или злоупотребления доверием».

С ТРОТУАРОВ УБЕРУТ МАШИНЫ

В адрес Люберецкой администрации поступает огромное количество жалоб от горожан: на только что отремонтированных тротуарах, в том числе и на тех, которые выложены брусчаткой, паркуются обнаглевшие автовладельцы. Естественно, тротуар портится, а сами автомобили мешают нормальному проходу пешеходов. По словам мэра Ружицкого, на таких автовладельцев следует воздействовать не штрафами, а незамедлительной эвакуацией. Такие работы планируется производить с помощью машины-эвакуатора, расходы по работе которой будет возмещать автовладелец, нарушивший ПДД.

Глава города Владимир Ружицкий потребовал от своих подчиненных и от руководителя ГИБДД Люберецкого района Ильи Атаманова незамедлительной эвакуации всех машин, которые припаркованы на тротуарах.

Однако – куда будут свозить эвакуированные машины – пока непонятно. Ведь сегодня в городе есть проблемы с организацией так называемых штрафстоянок.

Редакционная коллегия
эл. почта: ndlu@inbox.ru

Учредитель:
ОД «Наш дом – Люберцы»
Тел.: 8-965-218-18-05

Газета зарегистрирована
в Управлении Федеральной службы по надзору
в сфере связи и массовых коммуникаций по Москве
и Московской области.
Свидетельство ПИ № ТУ 50-341 от 16. 06.2009 г.

Отпечатано в типографии
ГУП МО "Ногинская типография"
142400, Московская область, г. Ногинск,
ул. Рабочая, д.115.

Подписано в печать:
по графику: 6.10.20011 в 24.00
фактически: 6.10 .20011 в 24.00

Распространяется бесплатно
Тираж 30 000 экз.

Заказ № 3541 от 6 октября 2011 г.