2 июня 2006 г. ЕЖЕНЕДЕЛЬНИК Выходит по пятницам

№23(723) Цена договорная

МАЛАХОВСКИЙ ВЕСТНИК

Издавался в 1913 г. Возобновлен в 1991 г.

Подписка на «МВ» на 2 полугодие продолжается

Наш почтовый индекс – 24381.
Цена с доставкой – 70 руб. 38 коп.
Цена льготной подписки (для участников ВОВ) - 63 руб.48 коп.

СРОЧНО НА ПОЧТУ!

Нынешний номер газеты – показатель того, чего Закон требует от власти (а она в свою очередь от своей муниципальной газеты) – максимальной открытости принятых решений и прозрачности перемещения финансовых средств. Такие специфические номера, увы, неизбежны, и мы делаем все, чтобы и и они были интересны всем читателям.

Для тех, кто реально хочет читать «Вестник» во 2-м полугодии, предлагаем срочно сходить на почту и подписаться (остается меньше месяца!). Только это может стать гарантией получения вами нашей газеты на дом. Ждущие подписки от администрации, могут сильно пожалеть – количество льготных подписчиков в этом полугодии сокращается – стоит ли надеяться, что именно вы не попадете под сокращение?

Стоимость подписки с доставкой – 70 рублей 38 копеек. Для участников ВОВ и инвалидов 1 и 2 группы «Почта России» назначила льготную подписную цену (по предъявлению удостоверения) на 7 рублей дешевле – 63 рубля 48 копеек.

Редакция «МВ»

В ХРАМЕ ПЕТРА И ПАВЛА

3 июня, суббота. ***Владимирской иконы Божией Матери. Равноапп. Царя Константина и матери его царицы Елены. Блгв. кн. Константина и чад его Михаила и Феодора, Муромских чудотворцев. Собор Карельских святых.*** **8.00.** Утреня. Исповедь. Часы. Божественная литургия. 17.00. Всенощное бдение. **4 июня, воскресенье.** ***Неделя 7-я по Пасхе, святых отцов I Вселенского Собора. Память II Вселенского Собора. Челнской и Псково-Печерской, именуемой «Умиление»,*** **икон Божией Матери. 8.00.** Исповедь. Часы. Божественная литургия. **9 июня, пятница. 17.00.** Всенощное бдение. **10 июня, суббота.** ***Троицкая родительская суббота. Прп. Никиты исп., еп. Халкидонского, свт. Игнатия, еп. Ростовского. Прп. Елены Дивеевской.*** **8.00.** Утреня. Исповедь. Часы. Божественная литургия. **17.00.** Всенощное бдение. **11 июня, воскресенье.** ***Неделя 8-я по Пасхе. День Святой Троицы. Пятидесятница. Иконы Божией Матери, именуемой «Споручница грешных».*** **8.00.** Исповедь. Часы. Божественная литургия.

ГРАФИК ПРИЕМА НАСЕЛЕНИЯ
ПО ОФОРМЛЕНИЮ СОЦИАЛЬНЫХ КАРТ В ИЮНЕ 2006 ГОДА
2 ИЮНЯ БЫКОВСКОЕ ШОССЕ, 60, 61, МПС, 20
3, 4 ИЮНЯ - ЖДЕМ ЖИТЕЛЕЙ ЧАСТНОГО СЕКТОРА (ПОЧТА 140032)
5 ИЮНЯ ДАЧНАЯ, 4, 5, 6
6 ИЮНЯ ДАЧНАЯ,7; 2 -й ЛОМОНОСОВСКИЙ ПР-Д, 7
7 ИЮНЯ ЭЛЕКТРОПОСЕЛОК 1А,2А, 3А, 10, 11
ЭЛЕКТРОЗАВОДСКАЯ, 4, 6
8 ИЮНЯ- МИХНЕВСКОЕ ШОССЕ, 15/1,15/2
9 ИЮНЯ - МИХНЕВСКОЕ ШОССЕ, 15/3,15/4
13 ИЮНЯ КАЛИНИНА: 1, 2, 3,10,13,16,18, 22, 29А, 29/1, 29/3 А И Б, 29/5,29/7,29/11,29/12
С 14.06.06 ПО 18.06.06 ЖДЕМ ЖИТЕЛЕЙ ЧАСТНОГО СЕКТОРА (ПОЧТА 140033)
ПРИЕМ ДОКУМЕНТОВ ПРОВОДИТСЯ ПО АДРЕСУ: П.МАЛАХОВКА, ЮЖНАЯ, 1, КАБ.1. ЕЖЕДНЕВНО С 9.00 ДО 18.00 (ВЫХОДНЫЕ ДНИ С 9.00 ДО 17.00)
ОБЕД С 13.00 ДО 14.00
ПРИ СЕБЕ НЕОБХОДИМО ИМЕТЬ ДОКУМЕНТЫ:
-ПАСПОРТ
-ПЕНСИОННОЕ УДОСТОВЕРЕНИЕ
-СТРАХОВОЙ МЕДИЦИНСКИЙ ПОЛИС
-ПЕНСИОННОЕ СТРАХОВОЕ СВИДЕТЕЛЬСТВО (ЕСЛИ ИМЕЕТСЯ)
-УДОСТОВЕРЕНИЕ О ПРАВЕ НА ЛЬГОТЫ (ВСЕ ИМЕЮЩИЕСЯ)
-ФОТОГРАФИЮ РАЗМЕРОМ 4 Х 6 НА БЕЛОМ ФОНЕ БЕЗ УГОЛКА
(МОЖНО КАК НА ПАСПОРТ)

РЕШЕНИЕ
«23» мая 2006 г. № 66/11

О принятии Положения о внесении изменений в Положение о бюджете муниципального образования «поселок Малаховка» на 2006 год, утвержденное решением Совета депутатов поселка Малаховка от 27 декабря 2005 года № 29/5

В связи с вступлением в силу Закона Московской области «О внесении изменений в Закон Московской области «О бюджете Московской области на 2006 год» от 10.02.2006 года № 18/2006–ОЗ и в соответствии со статьей 33 Устава муниципального образования «поселок Малаховка»,СОВЕТ ДЕПУТАТОВ РЕШИЛ:

1. Принять Положение о внесении изменений в Положение о бюджете муниципального образования «поселок Малаховка» на 2006 год, утвержденное решением Совета депутатов поселка Малаховка от 27 декабря 2005 года № 29/5 (прилагается).
2. Направить Положение о внесении изменений в Положение о бюджете муниципального образования «поселок Малаховка» на 2006 год, утвержденное решением Совета депутатов поселка Малаховка от 27 декабря 2005 года № 29/5, Главе поселка Малаховка для подписания и обнародования.

Председатель Совета депутатов В.В.Харитонов

ПРИНЯТО
решением Совета депутатов п. Малаховка от 23.05.2006 № 66/11

Положение о внесении изменений в Положение о бюджете муниципального образования «поселок Малаховка» на 2006 год, утвержденное решением Совета депутатов поселка Малаховка от 27 декабря 2005 года № 29/5

1. Внести в Положение о бюджете муниципального образования «поселок Малаховка» на 2006 год, утвержденное решением Совета депутатов поселка Малаховка от 27 декабря 2005 года № 29/5, следующие изменения:

а) Абзац 1пункта 1 изложить в следующей редакции:
«1. Утвердить бюджет муниципального образования «поселок Малаховка» на 2006 год по доходам 66854 тыс. рублей и по расходам 68644 тыс. рублей.»

б) Приложение № 1 «Поступление доходов в бюджет муниципального образования «поселок Малаховка» на 2006 год» изложить в следующей редакции (прилагается).

в) Приложение № 2 «Текущие и капитальные расходы бюджета муниципального образования «Поселок Малаховка» на 2006 год по разделам и подразделам функциональной классификации расходов Российской Федерации» изложить в следующей редакции (прилагается).

г) Приложение № 3 «Расходы муниципального образования «поселок Малаховка» на 2006 год по разделам, подразделам, целевым статьям и видам расходов функциональной классификации расходов бюджетов Российской Федерации» изложить в следующей редакции (прилагается).

д) Приложение № 4 «Ведомственная структура расходов бюджета муниципального образования «поселок Малаховка» на 2006 год» изложить в следующей редакции (прилагается).

2. Настоящее Положение вступает в силу со дня официального опубликования в газете «Малаховский вестник».

Глава поселка Малаховка А. Н. Автаев
«24» мая 2006г.

(Приложения 1, 2, 3, 4 – на стр. 6-7)

На Совете депутатов

23 мая Совет депутатов значительную часть своего заседания посвятил санитарному состоянию поселка. С информацией по этому вопросу и о работе по благоустройству поселка выступил заместитель главы администрации поселка Малаховка И.В.Пугаев.

Иван Викторович привел интересные данные о расходах на вывоз бытовых отходов. В 2001 году на удаление одиннадцати тысяч кубометров этих отходов было затрачено более 2 миллионов рублей. В 2002 году вывезли уже 18,2 тысячи кубометров мусора, и это обошлось в 3 миллиона рублей. В 2003 году отходов набралось 31,5 тысяч кубометров, а затраты на их удаление достигли 5,3 миллиона рублей. Надвигалась катастрофа. В 2004 году 29 бункеров, многочисленные контейнерные площадки и несанкционированные свалки накопили и заставили вывезти 50 тысяч кубометров бытовых отходов. Это обошлось в 10,5 миллиона рублей или 10 % поселкового бюджета.

Финансовые возможности администрации поселка проводить необходимые работы по благоустройству резко сократились. И тогда администрация пошла на так называемые непопулярные меры. Частному сектору было предложено самому заботиться об удалении мусора со своих дворов. Значительная часть домовладельцев согласилась решать эту проблему за свой счет. Однако нашлись и противники, пока еще не осознавшие своих обязанностей.

Несмотря на то, что договора с фирмой «Кооптранс», осуществляющей санитарную очистку поселка, не заключили многие частные домовладельцы, а заключившие оплачивают оказываемые услуги нерегулярно, в поселке все же стало чище, а расходы администрации на эти цели сократились. За 4 месяца этого года они составили около 900 тысяч рублей.

По обсуждаемому вопросу выступили также: депутат А.К.Рындин, специалист по ЖКХ и благоустройству Н.В.Казанцева, глава поселка А.Н.Автаев, председатель Совета уличных комитетов А.А.Калачева, председатель Союза пенсионеров и инвалидов района Л.М.Рудакова, председатель Клубу любителей природы А.Ф.Голощапов.

Администрация имеет план благоустройства поселка Малаховка на ближайшие годы и начала его реализацию. Одна из составляющих этого плана – благоустройство и дополнительное озеленение основных дорожных магистралей. Начало положено на улице Шоссейной.

Совет депутатов пересмотрел Положение о земельном налоге на территории нашего поселка и внес в него изменения. Они вытекают из установленной кадастровой стоимости отдельных земельных участков. Она различна как в разных поселках района, так и на разных территориях самой Малаховки. Вместе с возросшей рыночной ценой и кадастровой стоимостью на землю вырос и налог на нее. В среднем по поселку налог увеличивается на 40 %. Если в прошлом году налог за 1 квадратный метр земельного участка равнялся 1 рублю 69 коп., то в этом году он равняется 2 рублям 30 копейкам. Впрочем, он может быть различным в разных частях поселка. Решение Совета депутатов (№ 63/11) и само «Положение о внесении изменений» опубликованы в прошлом номере газеты.

Внесены изменения в Положение о бюджете поселка Малаховка на 2006 год. Он увеличен по доходам до 66854 тысяч рублей и по расходам до 68644 тысячи рублей. Это стало возможным благодаря поступлениям из областного бюджета на выплату субсидий. Совет депутатов одобрил изменения в расходной части бюджета на текущий год, позволяющие произвести ремонт кровли киноцентра «Союз». Совет депутатов рекомендовал включить в реестр расходов на 2007 год затраты на содержание своего аппарата. Он будет состоять из трех человек.

Утверждено положение о порядке учета граждан, нуждающихся в жилплощади. Установлены учетные нормы и нормы предоставления общей площади жилого помещения.

Депутаты дали согласие на строительство двухэтажного спортивно-оздоровительного комплекса на Быковском шоссе. Строительство будет осуществляться фирмой «Олимп». В комплексе предполагается организация секций бокса, борьбы, тяжелой атлетики. Будут работать тренажерный зал и зал аэробики и танцев. Занятия предполагается проводить и со взрослыми и с детьми.

Соб.корр.

Уважаемые жители Северной стороны поселка!
Администрация напоминает, что договора на вывоз мусора, заключенные в 2005 году с ООО «Кириллица-Управляющая компания», –
НЕ ДЕЙСТВИТЕЛЬНЫ.
Вам необходимо заключить договора на вывоз ТБО на 2006 год с ООО «КООПТРАНС» г.Люберцы в здании администрации поселка комната № 6.
Приемные дни: понедельник, вторник, четверг.

МУЗЕЙ ИСТОРИИ И КУЛЬТУРЫ п.Малаховка

Дом Муз или Хранитель Памяти?

Вот уже и май за плечами, не успели оглянуться! Месяц этот для малаховского музея был непростым – тут и подготовка нескольких новых стендов, и обновление экспозиции, посвященной Великой Отечественной войне, и непрерывная работа по описанию музейных фондов… Да ведь и 18 мая, Международный день музеев, хотелось в год 10-летия малаховского отметить достойно. Наверное, у нас кое-что получилось, во всяком случае, 14 мая состоялся лекторий на тему «Загадки топонимики», а 21 мая мы посвятили нашу встречу с жителями поселка рассказу о братьях Сергее Алексеевиче и Павле Алексеевиче Соколовых, владевших северной частью Малаховки. Тем, кто нас посещает, известно, что тематика лекториев – это заявка тем будущих экскурсий и походов по Малаховке и окрестностям, даты проведения которых мы начнем давать в «Малаховском Вестнике» в следующих номерах. В июне уже по-настоящему начинается дачный сезон – почему бы его не провести с пользой для души? Так что приглашаем как постоянных жителей поселка, так и дачников прогуливаться вместе с нами по местам «весьма историческим»!

Нынешняя музейная страница представляет собой краткое изложение докладов, сделанных 14 мая А.Н. Михайловой и 21 мая Т.А. Гордеевой, но «продолжение следует» – в одном номере весь текст не уместить…

«СОКОЛИНАЯ» ТОПОНИМИКА

История каждого поселения, как правило, начинается с года его возникновения и объяснения названия. Одно тесно взаимосвязано с другим. Часто ответ на вопрос, почему данное поселение названо так, а не иначе, проясняет и время его основания.

Изучением географических названий занимается специальная наука – топонимика. В основе этого термина лежат греческие слова *топос* – «место» и *онима* – «имя». И, как справедливо пишет М.В. Горбаневский в своей книге «Имена земли Московской»: «Знанием топонимов, знанием географии своего края, знанием связи названий с историческим прошлым страны, языка, с нашей современной жизнью в какой-то мере определяется и культурный уровень человека».

Как известно, развитие идет не по прямой линии, а по спирали, т.е. ключевые моменты истории все время повторяются. Эти изменения часто фиксируются в названиях. Удивительным образом название нашего поселка трансформируется на протяжении истории. Можно сказать, что каждому периоду его истории соответствовало свое название. Разгадать тайну имени иногда означает возможность заглянуть в очень далекое прошлое, что-то понять о настоящем и даже предугадать будущее.

В 17 в. на территории Малаховки появляется поселение с двойным названием – *Малахово-Соколово* или *Соколово-Малахово*. И, видимо, оно не связано с владельцами или местными жителями, т.к. в документах этого времени таковые не упоминаются. Кроме того, к названию часто добавляется слово – *заповедник*.

Действительно, местность от Николо-Угрешского монастыря до самой Пехорки исстари была царской вотчиной и являлась заповедной. На одной из старинных карт территория от реки Кобылья Голова у Токарева до Михнева и Краскова называлась «*Малахово, заповедник тож*».

Во времена Алексея Михайловича Люберцы, Котельники и Петровское с деревнями были приписаны к *сельцу Соколову*. В Лыткарино также находилась Соколова гора.

На карте «План царствующего града Москва с показанием мест, лежащих на тридцать верст в округе», изданной в первой половине 18 в. на правом берегу р. Македонки находится *сельцо Соколово*. На карте середины 18 в., хранящейся в Люберецком краеведческом музее, в этом месте обозначено *сельцо Соколовка*.

По генеральному межеванию, проведенному 19 октября 1766 г., *сельцо Соколово, Малахово тож*, принадлежало действительному камергеру Александру Ивановичу Нарышкину. В селении было 7 дворов (22 мужчины и 28 женщин), господский деревянный дом, сад. Владение (340 десятин 2284 сажени) располагалось по обе стороны речки Македонки до большой дороги из Москвы на Касимов. На приложенном Плане межевания земель от 1 мая 1767 г. (Центральный Государственный Архив древних актов) показаны *р. Любостайка, Македонка тож*, пруд, мельница, жилые строения. В Малаховском музее хранится трехтомник, изданный профессором географического факультета МГУ В.С. Кусовым «Земли Московской губернии в XVIII веке с картами уездов», фрагмент карты Никитского уезда с Соколово-Малахово воспроизводится.

Названия, видимо, связаны с тем, что здесь обитали соколы, и процветала популярная в то время соколиная охота. Мест таких было особенно много к северу и востоку от Москвы. Это, прежде всего, – Сокольники. Пейзаж в Сокольниках очень напоминает Малаховский. Из стихотворения известного поэта-песенника Льва Ошанина:

А в Сокольниках, как живые,
Сосны старые до небес,
Стрелы — просеки лучевые —
Здесь летят в соколиный лес.

Как свидетельствуют исторические источники, в 14 в. была учреждена особая княжеская служба для поставки ловчих птиц на княжеский двор и обучения их для охоты. Княжеские слуги-сокольники участвовали со своими птицами и в самой охоте. Во всяком случае, к началу 15 в. соколиная охота при царском (великокняжеском) дворе была уже настолько популярна, что в разных местах Русского государства были созданы сокольничьи слободы. Жители сокольничьих слобод имели больше льгот по сравнению с другими слободами, получали от государей жалованные грамоты на различные привилегии.

В 15 в. территория московских Сокольников была местом великокняжеской соколиной охоты. Здесь был сокольничий двор с сокольней, сокольничья роща и, видимо, само поселение сокольников, которое позже, в 17 в., было известно как деревня Зимникова (Сокольникова). Наименование Сокольники появилось в 17 в. и первоначально относилось к поселению сокольников, т. е. людей, которые ухаживали за соколами, ястребами и кречетами, обучали их и вместе с птицами принимали участие в охоте. Слобода находилась где-то между нынешними Русаковской улицей и улицей Сокольнический Вал. Кстати говоря, и сейчас в этом районе Москвы существует улица Сокольническая Слободка. Позднее название Сокольники стало относиться ко всей этой местности, а не только к селению.

Есть в Москве и другие топонимы, связанные исторически с соколиной охотой, но они не имеют формы множественного числа, поскольку там не было поселения сокольников. Это — улицы Соколиной Горы (сейчас их осталось пять) в восточной части Москвы в районе Измайлова (южнее Измайловского шоссе, недалеко от современной платформы Сортировочная Рязанской железной дороги), где в 17 в. была сокольня, а по соседству в Измайловском лесу устраивалась царская соколиная охота.

В документах, относящихся к Московскому государству 16 в., часто встречаются названия населенных пунктов, связанные с соколиной охотой. В бывшем Московском уезде — деревня Сокольникова, пустоши Сокольниково, Сокольникова и Сокольниковская.

Последний раз двойное название на территории Малаховки встречается в «Описании селений и жителей Московской губернии» 1852 г. издания К. Нестрели и упоминается: «*Малахово-Соколово*, мыза (хутор) 1-го стана (Бронницкого узда) купеческая, крестьян 30 душ мужского пола, 5 женского, 1 двор, 24 версты от столицы, 27 верст от губернского города, близ Астраханского тракта (Рязанское шоссе)». К тому времени соколиная охота ушла в прошлое, и на место любителей соколиной забавы пришло деловое купечество.

В настоящее время в Подмосковье сохранилось немало «соколиных» названий. В Автомобильном атласе Московской области 2000 г. издания, включающем почти полностью и близлежащие области, 29 названий населенных пунктов связаны с соколом (16 – с орлом, 7 – с лунем, 5 – с ястребом). Из них 19 населенных пунктов находятся собственно в Московской области. Располагаются они в разных направлениях, но чаще всего группами. Преобладает название Соколово (14, 3 – за пределами Московской области), затем Сокольники (8, 6 – за пределами Московской области) и Сокольниково (2), остальные названия единичны. Например, на реке Сестре под г. Клином находится Соколовский Починок. Интересно, что севернее от него на границе с Тверской областью в р. Сестру впадает маленькая речка – Малаховка.

Названия Сокольники и Сокольниково, видимо, как и московские Сокольники, связаны с поселениями сокольников, а вот названия Соколово, возможно говорят о том, что в этих местах когда-то обитали соколы. Хотя, бесспорно, есть названия, образованные от имен владельцев. Например, Соколово (Хамьяново) в районе г. Бронницы: в 16 в. эта деревня принадлежала помещику Михаилу Соколову. Но это не однозначно. В Москве все соколиные названия группируются вокруг Сокольников и Соколиной горы, в т.ч. пос. Сокол. В 1921 г. был создан ДСК «Сокол» для строительства в районе Сокольников, но потом место перенесли по соседству с селом Всесвятским, и прямо на границе строительного участка находился дом жителя этого села по фамилии Сокол. Это удивительное совпадение и породило впоследствии версию, что название пос. Сокол произошло от фамилии этого жителя.

То же самое произошло и у нас: название Соколово появилось раньше, чем Соколовы, владельцы Михневской фабрики (с 1832 г.), и Соколовы, владельцы северной части дачного поселка на рубеже 19-20 веков. Т.е. в каждом конкретном случае, надо выяснять историю местности, и уже потом делать выводы.

Но знали ли владельцы северной части Малаховки братья Соколовы о Соколове-Малахове и соколиной охоте? Видимо, да: Павел Алексеевич все время хотел возродить это название, а Сергей Алексеевич взял в качестве псевдонима фамилию Кречетов.

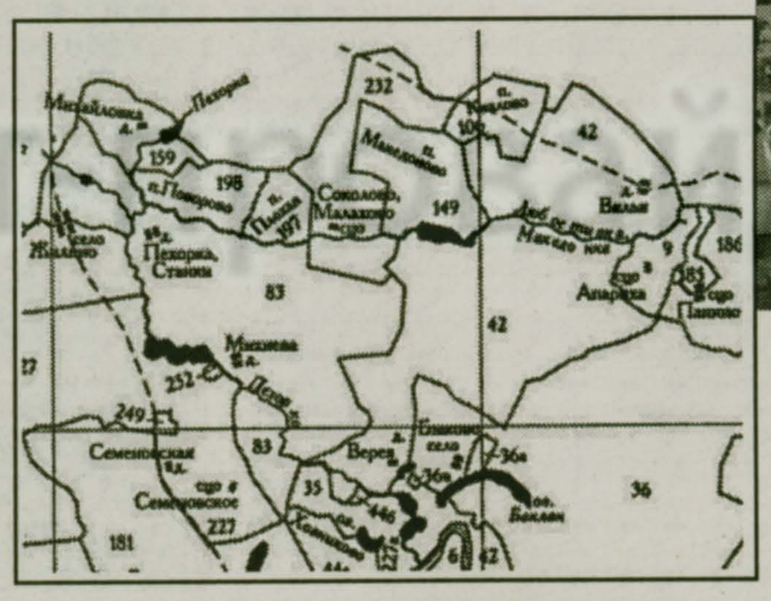

БРАТЬЯ СОКОЛОВЫ

Хотелось бы немного порассуждать о назначении музеев – Дом Муз, т.е. «Музейон» или хранилище памяти о деяниях человеческих? Как не крути, а все-таки, наверное, ПАМЯТЬ. Даже в художественных и литературных музеях, где музы царствуют сполна, представьте вдруг – исчезнут произведения искусства и помнить их будет почти невозможно, что уж говорить об исторических музеях…

Так вот, к вопросу о памяти. 70 лет назад 14 мая 1936 года в Париже от опухоли мозга умер Сергей Алексеевич Соколов-Кречетов, владевший в начале XX века вместе с братом Павлом Алексеевичем и матерью Александрой Павловной северной частью Малаховки. Войдя до революции в историю литературы, как поэт-символист, владелец издательства «Гриф», первый издатель «Стихов о Прекрасной Даме» Александра Блока, он не чурался общественной и политической деятельности – «в течение 9 лет (трех выборных трехлетий) состоял гласным Московского Губернского Земства, а равно Бронницкого уездного. Ряд лет состоял членом партии К-Д, где входил в Московский Губернский Комитет. Состоял секретарем и участником различных банковских синдикатов и учредительных групп по разным железнодорожным проектам» (из некролога в журнале «Возрождение», 1936, № 4001 от 17 мая). Проявил себя истинным патриотом, уйдя на фронт Великой войны, как тогда называли Первую мировую, хотя будучи директор правления Копорской железной дороги был освобождён от воинской повинности. На фронте С.А. Соколов был безотлучно около года, командуя взводом на батарее, а также возглавляя команду ординарцев и разведчиков при Командире бригады и получив «Анну за храбрость и Станислава III степени».

Весной 1915 года был тяжело ранен в голову с раздроблением скулы и трещиной в челюсти и взят в плен германцами. Закончил войну прапорщиком запаса и был представлен (уже из плена) к награждению орденом Владимира III степени с мечами и бантом.

Невероятно энергичный и сильный духом был Сергей Алексеевич - даже находясь в плену, он не забывал о высоком и поддерживал моральное состояние своих бывших сослуживцев чтением лекций по истории литературы и искусства (заметим, закончив юридический факультет МГУ, он проявил недюжинные способности во многих видах деятельности!). Вернувшись осенью 1918 года из плена Соколов-Кречетов застал брата Павла, о судьбе которого известно пока что гораздо меньше, членом малаховского сельсовета. Братья пытались приспособиться к новым условиям жизни, попросили участок земли, чтобы «крестьянствуя, прокормить семью из восьми человек». Но после покушения на Ленина начался «красный террор». Видимо это и заставило братьев, оставив в России семью, уйти в Доброармию Врангеля, воевавшую в Крыму. Соколов-Кречетов выступал с лекциями и докладами для офицеров Добровольческой армии, публиковал в газетах материалы антибольшевистского толка, чем занимался и в последующие годы в эмиграции, издавая журнал «Братство Русской Правды». Ещё у Врангеля, в Ростове-на-Дону, управляя Литературно-Политическим Пресс-Бюро, вместе с художником академиком Лансере издавал литературно-художественный журнал «Орфей». А уж сколько писателей-эмигрантов выпустили книги в его берлинском издательстве «Медный всадник»!

Русская национальная направленность его публикаций была столь сильна, что в гитлеровские времена (в 1934 году), он был выдворен из Берлина, где постоянно проживал в годы эмиграции. Да и в совдепии, как тогда называли за границей Россию, не простили Сергею Алексеевичу его яростных нападок на большевиков – в его имении, как мы знаем, были утроены дачи НКВД, в Малаховке был арестован британский разведчик Рейли, связанный с Борисом Савенковым, улица Соколовская, на которой жили, видимо, владельцы имения «Соколово-Малахово», была переименована в ул. Свердлова.

Память о Соколовых уничтожалась старательно, биографию братьев в советские времена было найти невозможно. К нам в музей первые материалы стали поступать после почти полутора лет поисков. Даже в Стэндфорд, в Гуверовский институт истории революции, войны и мира, где в архивах баронессы Врангель лежат материалы, проливающие свет на перипетии судеб братьев Соколовых, ушло письмо из нашего музея, (да так и осталось без ответа). Но помогли, как случалось уже не раз, жители Малаховки – в нас, среди нас, живущих сегодня, слава Богу, ещё удерживается **Память**. Не все ЗАБЫЛИ, не все СОЖГЛИ, не все РАВНОДУШНЫ. Спасибо Александру Кравецкому, раздобывшему для музея материалы о русской эмиграции, изданные в Калифорнии. Спасибо Нине Владимировне Ласкиной, принесшей нам купчую своего деда – дом-то Ласкиных был приобретен у Соколовых, – а на купчей той обозначилась и соседняя дача № 4, принадлежавшая Вере Алексеевне Соколовой. Ну и что? – спросит непосвященный. Да как же, – отвечу я, – ведь именно такой адрес стоял на конвертах, отсылаемых в 1905 году Ниной Петровской своему возлюбленному Валерию Брюсову. Нина, напомню, была женой Сергея Соколова, потерявшей голову после знакомства с Валерием Яковлевичем, знаменитым уже тогда поэтом-символистом. Когда публиковался материал в «МВ» об этих сложных взаимоотношениях, мы не знали, где жила Петровская, теперь знаем точно улицу и дом – а ведь только зная точно, можно водить экскурсии по Малаховке, застроенной и перестроенной уже не один раз в бурном XX столетии.

Спасибо Татьяне Васильевне Васильченко – что живёт теперь на участке, где некогда прогуливалась Н.Петровская, – за подаренную музею рукопись воспоминаний предыдущей владелицы.

Дом Соколовых давно сгорел, с помощью Крупской в 30-е годы был выстроен новый, в котором жила уже другая Нина – Сомова, племянница известного художника и ученица Скрябина. В одинадцатилетнем возрасте Н.Сомова аккомпанировала Собинову на концерте в Сарапуле (заметим в скобках – ж/д ветку до Сарапула строил Н.К. фон Мекк, дома которого ищем в Малаховке). Поступив в 1915 году в Московскую консерваторию, Нина познакомилась с Иосифом Гоглидзе, по «вине» которого аккомпанировала Собинову еще раз, уже в Москве, на концерте, организованном грузинскими студентами. (Да не тот ли это Гоглидзе, секретарь Берии, что имел дачу в Малаховке на Новом проспекте, в дом семь?) Как видите, загадок больше, чем разгадок – а ведь я только чуть приоткрыла дверь в наше музейное «закулисье».

Материалы, напечатанные на «Музейной странице», следует рассматривать, как авторский черновой вариант будущей книжной публикации.

Наш адрес: п.Малаховка, ул. Шоссейная, 40. тел. 501-42-44

ПОСТАНОВЛЕНИЕ
«17» мая 2006 г. № 1-2/203 ПГ
Об утверждении заключения о результатах публичных слушаний по проекту Положения об исполнении бюджета муниципального образования поселок Малаховка за 2005 год

На основании части 14 и части 15 статьи 4 Положения о публичных слушаниях в муниципальном образовании «поселок Малаховка» Люберецкого района Московской области, принятого решением Совета депутатов поселка Малаховка от 31 января 2006 года № 38/6
ПОСТАНОВЛЯЮ:
1.Утвердить заключение о результатах публичных слушаний по проекту Положения об исполнении бюджета муниципального образования поселок Малаховка за 2005 год (прилагается).
2. Настоящее постановление вступает в силу со дня его официального опубликования в газете «Малаховский вестник».

Глава поселка А.Н. Автаев

Приложение
к постановлению Главы
поселка Малаховка
от 17 мая 2006 года № 1-2/203 ПГ

ЗАКЛЮЧЕНИЕ
о результатах публичных слушаний по проекту Положения об исполнении бюджета муниципального образования поселок Малаховка за 2005 год.

Настоящее заключение отражает результаты публичных слушаний по проекту Положения об исполнении бюджета муниципального образования поселок Малаховка за 2005 год, проведенных 16 мая 2006 года на основании Постановлении Главы поселка Малаховка «О назначении публичных слушаний по проекту Положения об исполнении бюджета муниципального образования «поселок Малаховка» за 2005 года» от 12.04.2006 года, обнародованного в газете «Малаховский вестник» 21 и 28 апреля 2006 года, и в соответствии с Положением о публичных слушаниях в муниципальном образовании «поселок Малаховка» Люберецкого района Московской области, принятым решением совета депутатов поселка Малаховка от 31.01.2006 года № 38/6.

Проект положения об исполнении бюджета муниципального образования поселок Малаховка за 2005 года был официально опубликован в газете «Малаховский вестнию» 21 и 28 апреля 2006 года одновременно с Постановлением главы поселка Малаховка «О назначении публичных слушаний по проекту Положения об исполнении бюджета муниципального образования «поселок Малаховка» за 2005 года» от 12.04.2006 года. Продолжительность состоявшихся публичных слушаний – 40 минут (с 15.00 до 15.40).

На публичных слушаниях присутствовали:
1. Жители поселка Малаховка (17 человек).
2. Автаев А. А., Глава поселка Малаховка;
3. Члены рабочей группы по подготовке и проведению публичных слушаний:
- Савицкая Л. Н., начальник финансового отдела Администрации поселка Малаховка;
- Фирсова Н. А., начальник сектора доходов финансового отдела Администрации поселка Малаховка.
- Шаульская И. Н., начальник бюджетного сектора финансового отдела Администрации поселка Малаховка;
4. Харитонов В.В., Председатель Совета депутатов поселка Малаховка.
5. Ярускин Р.С., начальник юридического отдела Администрации поселка Малаховка.

Всего присутствовало 23 человека.

В ходе публичных слушаний после выступления начальника финансового отдела Администрации муниципального образования «поселок Малаховка» Савицкой Л. Н. поступило предложение конкретизировать и дать подробную информацию по финансированию кладбища деревни Михнево.

Всего было задано три вопроса. Остальные вопросы не относились к повестке дня (состояние колонок, транспортное сообщение и проч.).

Мой последний звонок

25 мая кончается детство...

К этому дню я шла 11 лет. Эта долгая дорога побед и поражений, радости и слез. Всякое бывало в школьные годы. И вот это время осталось позади, за спиной. Для меня и моих одноклассников прозвенел последний звонок. Он звенел громко и тревожно, и я представляла, как будет проходить сама «церемония». За десяток репетиций программа «Последнего звонка» была выучена наизусть, с большим трудом, но все-таки была найдена настоящая школьная форма с белым фартучком и припасены белые капроновые ленты для бантов. И хотя все знали, что именно сейчас «Дима берет на руки девочку, они поднимаются по лестнице и встают посередине», мне вдруг стало не по себе. Вот он, колокольчик-звонок, в руках малышки-первоклашки, сидящей на плече у здоровенного выпускника. Звук не заканчивается, больно колотится где-то внутри меня.

И вдруг он стих. И сразу наступило чувство потерянности и беспомощности. Словно в первом классе. Но тогда была еще какая-то уверенность: что рядом мама, что можно на кого-то положиться, за кого-то спрятаться, и все будет хорошо. Теперь – все зависит от меня, и полагаться придется только на себя. Это не значит, что родителей не будет рядом, или они бросят меня на произвол судьбы. Нет, мама с папой со мной, как и прежде. Но я – другая.

Последний звонок отзвенел, и вместе с ним остались где-то там мои школьные годы, пора детства. Где-то там – вроде бы совсем близко, но уже не дотянуться, не дотронуться. За плечами маленькая жизнь, впереди – большая. Вот так все мы, 11-классники, вмиг стали взрослыми. Я и не думала об этом, поняла – только когда прозвенел звонок. Раз – и уже взрослая. Куда уходит детство? Неизвестно. Зато известно, когда оно уходит – 25 мая, под грустный «дзынь» последнего звонка.

Елена Фонфрович.

Лагерь дневного пребывания в школе «Образ»

Цель: отдых, оздоровление и духовно-нравственное воспитание детей.
Режим работы:
с 1-го по 30 июня 2006г.
по рабочим дням с 9.00 до 17.00.
Четырехразовое питание, дневной сон.
Содержание:
досуговые и оздоровительные программы, прогулки, занятия по интересам, паломнические поездки.
Работает группа подготовки к школе.
Стоимость пребывания в лагере – 3000 рублей.
Условия поступления:
1. Предварительное собеседование
2. Заявление от родителей
3. Медицинская обменная карта
4. Справка о контактах
Справки по телефонам 201-20-09, 501-03-85
Адрес проведения лагеря: п. Малаховка, Люберецкого района, Быковское шоссе, д.7А

ИХ БЫЛО СЕМЕРО

И, тем не менее, они сумели показать собравшимся на торжество папам, мамам, родным и близким блестящий концерт, приковав к себе в течение часа внимание всех присутствующих.

Здесь были не только отличное чтение стихов и музыкальные номера, подготовленные учительницей музыки Юлией Николаевной Москалюк, хорошо подготовленные. Четыре сценки на английском языке по мотивам «Золушки» в постановке учительницы Любовь Владимировны Шпрайзер демонстрировали, насколько ребята уже владеют языком. Ну, как тут было не радоваться родителям!

И танцы, особенно кадриль и вальс. Индивидуальность и способности каждого исполнителя сумела показать Любовь Александровна Царева, хореограф и талантливый педагог, чей почерк никем не повторим. Впрочем, Ольга Борисовна Алексеева, воспитатель, рискнула и поставила рок-н-ролл, и очень даже хорошо получилось.

Счастливые дети, их учила Надежда Михайловна Бессонова, опытный учитель и методист.

Счастливые родители, их дети получили начальное образование в школе – детском саду № 1720 РИА «Новости», которым руководят Антонина Федоровна Горяинова и Марина Васильевна Макарова. Здесь созданы все условия для хорошего обучения и всестороннего, гармоничного воспитания.

М.Глимчер

Торговая компания – официальный дистрибьютор кондитерских изделий приглашает на работу водителей-экспедиторов на территории Томилинской птицефабрики.
Зарплата по результатам собеседования. Соц. пакет, 5-дневная рабочая неделя с 9 до 18 час.
Требуются: возраст 24-40 лет, прописка Московская и областная; коммуникабельность, исполнительность.
Тел. 367-13-32; 163-25-81.

Пасхальные встречи – юбилярам «Союза»

Нам 10 лет!

Под таким девизом 12 мая в 13часов во Дворце Культуры г. Люберцы.проходил юбилей «Союза пенсионеров и инвалидов» Люберецкого района отделения «Союза пенсионеров России»

«С великим праздником Победы, который отмечал весь мир! Со светлым Христовым Воскресением, который отмечает весь православный мир!» Этими словами были открыты «Пасхальные встречи» ведущей праздника Рудаковой Лидией Максимовной. В полном зале Дворца присутствовали почетные гости, создатели «Союза»: в частности, участник Великой Отечественной войны, орденоносец, первый почётный член «Союза пенсионеров России»-Юрий Арестович Нагиев, которому исполнилось 80 лет! Начальник Главного управления по социальной защите населения Юго-Восточного округа г. Москвы – Юрий Викторович Порхунов. Главу муниципального образования «Люберецкий район» Ружицкого Владимира Петровича представляла Башаренко Нина Алексеевна. Депутата Госдумы РФ Семёнова Виктора Александровича представляла Мария Ивановна Репина. От начальника Управления ПФР №4 ГУ-ГУ ПФР №3 по г. Москве и Московской области Дворниковой Людмилы Александровны были вручены благодарности Синякиной Аллой Александоровной :Нагиеву Ю.А.,Рудаковой Л.М.,Липатовой З.М.Вишневской А.С., Мальцевой.Г.М., Шулеповой.В.М и Федину.Ю.Б.за значительный вклад в организацию, становление и развитие Люберецкой районной общественной организации «Союз пенсионеров и инвалидов» и плодотворное сотрудничество с органами Пенсионного Фонда.

Минутой молчания почтили память тех, кого уже нет. Учредителей «Союза» п.Малаховка:Колачева Александра Ивановича, Гетлинга Эдуарда Ариановича. Членов актива: легендарного участника Великой Отечественной войны, обладателя многих наград, оставившего свою подпись на стенах Рейхстага,-Николая Харламповича,Подоприхина –поэта, певца, неутомимого общественника. Недавно ушла из жизни Надежда Федоровна Гусева – орденаносец, участник Великой Отечественной войны, руководитель группы ветеранов. Первым ушел от нас Игорь Георгиевич Журавлев, добившийся бесплатной юридической помощи для пенсионеров, замечательный репортер – его статьи били в цель.

Отчет за 10 лет работы это наш вклад по снятию напряженности в годы перестройки.

Можно было бы сделать больше, если бы не приходилось тратить силы для решения вопросов, которые мешали укреплению нашей организации. К сожалению, и на сегодняшний день мы не застрахованы от вмешательства во внутренние дела общественных организаций, в угоду личных амбиций. Уже есть такие случаи. Проникая на заседания с обещанием еженедельной гуманитарной помощи и не дав ее, завладевают списками организации, спекулируя на бедственном положении людей, внося раздор и добиваясь раскола подкупом руководителей групп, остальные люди даже не подозревают, что они числятся еще в нескольких организациях и за каждого из них руководителю платят. Хочу напомнить: Люди, будьте бдительны, нарушается Федеральный Закон!

С приветственным словом от депутата Госдумы Семенова В.А. обратилась Репина М.И., поздравив с праздником Победы и с юбилеем всех,преподнеся замечательный подарок: 10 фильмов об истории Русской Православной Церкви с участием Святейшего Патриарха Московского и всея Руси Алексия II, поздравив Голощапова А.Ф. с юбилеем, а подарком для всех были торты. От Главы Люберецкого района Ружицкого Владимира Петровича с приветствием обратилась Башаренко Н.А., предложив изменить курс работы. Подарком для всех были торты и красивый альбом, который с интересом рассматривали гости. От депутата Московской Областной Думы Глазкова Вячеслава Григорьевича выступила, преподнеся всем кроме праздничного торта замечательные наборы символов «100 лет Парламенту», брелок от Московской Областной Думы, медаль и брелок «Георгий Победоносец». Зам.начальника ДзержинскогоУправления социальной защиты Мартынова Ирина Петровна отметила ценными подарками членов Правления «Союза» . Благодарственные письма от Главы г. Люберцы Михайлова Владимира Алексеевича «за активное участие в жизни города Люберцы» были вручены юбиляру и основателю «Союза» Юрию Арестовичу Нагиеву, руководителю Оргкомитета г.Люберцы Вишневской Алле Серафимовне, Афониной Антонине Федоровне, Анисимовой Александре Дмитриевне и Шмелевой Валентине Николаевне. Глава поселка Малаховка Автаев Александр Николаевич, обратившись с приветствием и поздравлениями, вместе с цветами вручил ценные подарки Нагиеву Ю. А., Рудаковой Л.М., Липатовой З.М. и еще трем членам Актива «Союза», отметив, что Малаховка первая присоединилась к Люберецкой общественной организации «Союз пенсионеров».

От депутатов Совета депутатов Люберецкого района и депутата Совета депутатов п. Малаховка Новокщенова Александра Владимировича тепло приветствовала Маненкова Вера Леонидовна, вручив ценный подарок создателю «Союза», юбиляру Юрию Арестовичу Нагиеву и пообещав сотруднечество в дальнейшем.

Глава поселка Октябрьский Байдуков Юрий Владимирович сделал замечательные ценные подарки членам Оргкомитета «Союза» в своем поселке:Алешиной Н.А., Затрускиной Л.П. Коноваловой Н.Е., Уткиной З.П., Осиповой М.И. и Докучаевой В.В.

От Депутата Люберецкого района предоставил на весь день автобус доставивший людей и все необходимое к празднику, а затем развез пенсионеров в Томилино, в Красково в Малаховку.

И был большой концерт.

Открыл программу детский хореографический ансамбль «Смоленский гусачек» при Дворце Культуры г. Люберцы. Руководитель Заслуженный работник Культуры РФ, отличник Народного Просвещения Тропина Татьяна Ивановна. Их выступление сопровождалось аплодисментами. Хор «союза» исполнил две поздравительные песни собственного сочинения, и зал, подпевая, аплодировал.

С большим вниманием слушали выступление солиста Гостелерадио ансамбля «Финист-балалайка» Юрия Федина исполнившего: к 25О-летию Моцарта «Менуэт».

В концерте прозвучали :

Ария из оперы Джакомо Пуччини «Турандот», ария Канио из оперы «Паяцы» Руджеро Леонкавалло. Испонители:

солист театра Станиславского и Немировича-Данченко Дмитрий Рудаков \тенор\, лауреат 11-го Всероссийского конкурса композиторов имени Скрябина Михаил Симаков \фортепиано\.

Тепло было встречено выступление Галины Черемных – автора и исполнителя полюбившейся всем песни « О
своей взаимной любви». Свой подарок «Матросский танец» юбилярам приготовила член «Союза» с 1966 г. Юлия Кузнецова, ее танец сопровождался аплодисментами.

На прощание ведущая еще раз поздравила всех с праздником:

«Христос Воскресе! Истина явилась!
Пусть торжествует в мире справедливость!
Живи в добре, надежду сохранив,
Родных и близких сердцем возлюбив!
Умей прощать, учись хранить терпение
И верь – придет души твоей спасение!
Возрадуйся! На мир большой смотри –
Все создал Бог для жизни, для любви!
МИРА! СЧАСТЬЯ! ЗДОРОВЬЯ!
На многая, многая, многая лета!»

Выходя, люди с благодарностью принимали сладкие подарки и сувениры – значки от депутата Московской Областной Думы Вячеслав Григорьевича Глазкова.

Председатель Правления «Союза пенсионеров и инвалидов», Почетный член «Союза пенсионеров России» **Рудакова Л.М.**

Для продавцов недвижимости – все услуги бесплатно

Агентство недвижимости
ИНКОМ ГАРАНТ
Все операции с недвижимостью.
Купля-продажа квартир, домов, земельных участков.
Дарение, мена, приватизация.
Юридическое сопровождение сделок, обмен любой сложности, аренда.
Красковское шоссе, 2.
Тел. 501-53-63; 744-54-12.

КУПЛЮ,
или восстановлю для Вас
старинную мебель, люстры, картины, рамы и другую утварь – в любом состоянии.
Тел. 501-58-86.

Строительной организации в Малаховке срочно требуются: прорабы, плотники, столяры, сварщики, водители, монтажники, арматурщики, каменщики, сантехники.
Тел. 8 (495) 372-14-88; 372-37-85.

Металлические двери, ворота, ограды, решетки. Ремонт. Ворота автоматические, секционные, откатные, распашные.
Тел.8-905-56-47-759

ЛОР-ВРАЧ (ухо-горло-нос) на базе Люберецкой районной больницы №1 (Красково, ул.К.Маркса 90, здание поликлиники) ведет платный прием детей и взрослых
Понедельник, среда, четверг, пятница – 10.00 -15.00
Выезд на дом:
8-903-669-22-77.

Волшебники
Высокое Качество
Художественная Ковка
Ворота
заборы
Двери
Балконы
Решетки
Ограждения лестниц
Малаховка, Красковское ш. д.2
В офисе много образцов.
Огромный выбор в каталогах.
www.wolshebniki.ru
Т/ф 501-04-93
Т. 501-16-08

Сеть магазинов средних и низких цен
«МИР КОЖИ»
срочная распродажа шуб и дубленок для взрослых и детей.
Кредит 0%. Возможны скидки, особенно пенсионерам.
КУРТКИ - от 300р.
БРЮКИ - от 200р.
ПЛАЩИ - от 700р.
ДУБЛЕНКИ - от 1500р.
ШУБЫ - от 2000р.
Шапки, перчатки, сумки, ремни, портмоне, средства по уходу за кожаными изделиями. Таможенный конфискат трикотажа и обуви.
Малаховка, ул. Рельсовая у тоннеля.
г.Жуковский ул. Лацкова, 1, торговый центр, павильон 24
г.Жуковский, ярмарка на Театральной, павильон 145
г.Люберцы, Южная привокзальная площадь, павильон 18.

МУЖСКИЕ КОСТЮМЫ
РЯДОМ С ПЛАТФОРМОЙ
КРАСКОВО
ПИДЖАКИ БРЮКИ СОРОЧКИ
ежедневно с 9 до 20 без обеда
предъявителю рекламы в будни на костюмы скидка 5 %

Продам дом с участком в п. Тонельная в 5 км. От г. Новороссийска или произведу обмен.
Тел. 8-916-757-10-43.

ООО «ФАБУЛА-ТАКСИ»
Заказ такси круглосуточно.
Требуются водители на легковое такси.
Справки по тел. 501-50-61.

ООО «ЛОГИКА XXI»
приглашает покупателей в Магазин "ТОВАРЫ БЫТА"
Малаховка, Большое Кореневское шоссе, д. 1
т/факс 501-10-72, склад 501-50-09
Предлагает большой выбор строительных материалов, электротоваров, сантехники.
Газовые плиты, хозтовароы.
Оформление товаров в кредит.
Безналичный расчет.
Открылся магазин «Веста-М».
Сувениры, подарки (гобелены, фонтаны);
Игрушки, сумки, чемоданы;
Текстиль и лен из Иваново.

Салон-парикмахерская
«Лико»
на территории Малаховского рынка приглашает на постоянную работу:
-мастера маникюра-педикюра;
- парикмахера-модельера;
-массажиста.
При салоне открывается вертикальный турбосолярий и косметология.
Приходите, мы вас ждем!
Тел. 8-903-159-02-60.

Сниму дом, квартиру, местный.
8-926-709-12-37.

Компания «Моделайн» производитель конструкций из ПВХ и алюминия в Люберецком районе приглашает на работу:
1.Администратора компьютерной сети. Знание Win 2003 Serwer, программирование HTML, Java.
2.Кладовщика-комплектовщика
3.Менеджера по персоналу.
4.Монтажников окон ПВХ.
5.Замерщиков. Стаж от года.
6.Менеджеров-замерщиков на мобильный офис - стаж от года.
7.Инженера-конструктора окон ПВХ, высш. техн. образование, опыт работы.
8.Водителей категории В,С.
9.Грузчиков.
Тел. 363-36-74, 981-45-04.

Производству требуются:
Рабочие в цех (муж., жен.)
Обучение в процессе работы.
Менеджер по продажам.
Тел. 501-04-93; 501-16-08.

Частному охранному предприятию требуются охранники для работы в Малаховке.
Тел. 975-81-34, 676-40-71.

В связи с открытием на Егорьевском рынке по адресу :п. Осеченки, ул. Луговая, д.14 нового торгового павильона «Мир снов», компании срочно требуются **продавцы в павильон постельных принадлежностей.**
График работы: неделя через неделю с 10.00 до 21.00. Прописка: Москва или Московская обл. Возраст от 20 лет, с опытом работы от 1 года.
По вопросам трудоустройства и зарплаты обращаться в отдел кадров по тел.: 8(495) 368-26-24; 8(495) 739-54-71; 8(495) 739-53-88 (к Зайцеву Ивану Макаровичу).

Красный кирпич для черной кладки по заводским ценам, оптом – 5600 штук с доставкой.
Щебень, песок, мусор.
Тел. 8-926-294-74-34.

Любые грузоперевозки круглосуточно, без выходных, недорого.
Тел. 8-926-623-09-15.

Начальная школа-детсад
РИА"Новости"
(Красковское ш., 50)
требуются: учитель нач. классов, воспитатель гр. продленного дня, воспитатель дет. сада, учителя музыки и рисования
Оздоровительные занятия в бассейне для детей 4-10 лет
вторник, четверг с 18 час.
Тел. 501-96-33.

Центральный детский клинический санаторий «Малаховка» (ул. Калинина, 29) приглашает на отдых и лечение детей от 6 до 14 лет и детей с родителями.
Санаторий оснащен новейшим медицинским оборудованием, проводятся консультации специалистов ведущих медицинских Центров Москвы, все виды электро-, свето-, магнито- и лазеротерапии.
Функционируют бассейн и сауна.
Звоните и Вы получите полную информацию об условиях пребывания и лечения в нашем санатории.
501-45-88, факс: 501-99-45.
E-mail – cdksmal@rol.ru

modeline®
Окна, двери ПВХ
Остекление балконов и лоджий
КАЖДОМУ ОКНУ подоконник и отлив ЗИМОЙ В ПОДАРОК!
www.modeline.ru
Люберецкий р-н, п. Малаховка
518-9-815

Парикмахерская «Дебют» на МЭЗе и «Лиана» в Доме быта у рынка
ПРЕДЛАГАЕТ НОВЫЕ ВИДЫ УСЛУГ
- Женский зал: Длительная укладка волос на спецбигуди – стайлеры и наращивание волос (по горячей технологии).
- Косметический кабинет: Татуаж бровей, губ, контур глаз; наращивание ресниц, все виды массажа, парафиновая маска
- Маникюрный зал: наращивание ногтей (на гелевой основе), моделирование, дизайн покрытия. Парафинотерапия
- Педикюрные услуги.
Пенсионерам по возрасту с удостоверением 15% скидка на педикюр, в женском зале на все, кроме окраски волос в будни.
Требуются мастера в мужской и женский залы со стажем работы. Тел. 501-03-90.

ГАЗель – грузоперевозки.
557-61-73;8-903-231-40-33.
Александр
Вывоз (покупка) любого металлолома, заберу мусор.

Кредит
МЕБЕЛЬНЫЙ САЛОН В МАЛАХОВКЕ
Сборка и доставка бесплатно
• Кухни производства фирмы «ДЕДАЛ»(г.Калининград, Прибалтика),изготавливаются из высококачественного МДФ с применением современных технологий.
Выполнение заказов от 3-х дней
от 220 у.е.
• Большой выбор мягкой и корпусной мебели. Современный дизайн, высокое качество.
• Различные виды светильников, бра, люстры
• Мебель из Румынии (спальни, столовые)
Адрес: пос. Малаховка, ул. Рельсовая, д.6 (бывший «Универмаг»).
Тел.: (095) 501-30-90 с 10:00 до 19:00 (без перерыва,выходной - понедельник).

ЗАО «Малаховский комбинат промышленных предприятий приглашает на постоянную работу: токаря, слесаря, сантехника, штамповщицу, электрика.
Обращаться по адресу: Касимовское шоссе, 3.
Тел. 501-53-36, 501-22-27 с 8.00 до 16.00.

ЦВЕТОЧНЫЕ МАГАЗИНЫ
у рынков на МЭЗе, у ст. Малаховка и на 1км Егорьевского шоссе, п.ВУГИ
Сдаются в аренду:
1. Магазин на площади (напротив к/ц «Союз»),
2. На Быковском шоссе д. 20-а, магазин «Цветы».
8-903-972-69-97.
Цветы на любой вкус, оформление свадеб, свадебных машин, залов, банкетов. Предлагаем весь ассортимент горшечных растений и сопутствующих товаров (грунт, керамзит, гель, удобрения и т.д.). В наличии растения для открытого грунта, луковицы разных сортов. Декоративная керамика разных цветовых расцветок и форм. Подарки, картины и гобелены. Принимаем заказы на оформление зимних садов. Ландшафтный дизайн.
Тел./факс 556-27-57
Тел. 8-906-770-07-04
E.mail kamea_mos@mail.ru
В цветочный магазин требуется продавец-флорист.
Принимаем заказы на праздничные корзины, композиции, букеты. Возможна доставка.

ВЕТЕРИНАРНАЯ ЛЕЧЕБНИЦА
На станции Малаховка
С 9 до 22.00.
без выходных и обеда
- ЛЮБЫЕ АНАЛИЗЫ
- ВСЕ ВИДЫ ветеринарных услуг
ХирургическийСВЧ-нож. Пластические операции
СПЕЦИАЛЬНОЕ ПРЕДЛОЖЕНИЕ:
СТЕРИЛИЗАЦИЯ КОШЕК ЛАПАРОСКОПИЧЕСКИ.
ДОСТУПНЫЕ ЦЕНЫ
Телефон: 517-50-33

МАЛАХОВСКИЙ ВЕСТНИК
Адрес электронного почтового ящика: malahovka@nm.ru
УЧРЕДИТЕЛИ: АДМИНИСТРАЦИЯ ПОСЕЛКА И ЖУРНАЛИСТСКИЙ КОЛЛЕКТИВ РЕДАКЦИИ
РЕДКОЛЛЕГИЯ: В.Н.АНТОНОВ (гл. ред.) М.Г.ГЛИМЧЕР Р.А.НУРЕТДИНОВ П.А.САЖИН
Дизайн и верстка Т.АНТОНОВОЙ
Газета зарегистрирована в Московской региональной инспекции 25 марта 1994г. под № А-50-92
Наши реквизиты: Р/с 40702810607441000052 ИНН 5027002029 БИК 044660744 в Люберецком филиале КБ «Мастер-банк» к/счет 30101810500000000744
Автор публикуемого материала несет ответственность за точность приведенных фактов, фамилий, цитат. Редакция не обязательно разделяет точку зрения автора. Рукописи не возвращаем. При перепечатке необходима ссылка на «Малаховский вестник»
Газета набрана и сверстана в «Малаховском вестнике». Отпечатана в ФГУП «Производственно-издательский комбинат ВИНИТИ». 140010, г.Люберцы, Московской обл., Октябрьский пр. 403. Тел.554-21-86
Подписано в печать 31.05.2006
Об.2,0 п.л. Тир. 3500. Зак. 5536
НАШ АДРЕС: 140032, Малаховка, ул. Южная, дом 1 (старое здание администрации). Понедельник,среда,пятница с 11 до 13 час. Тел.:501-01-45

Пятница, 9

5.00, 9.00, 12.00, 15.00, 18.00 Новости.
5.05 «Первая программа».
6.00 Телеканал «Доброе утро».
9.10 «УБОЙНАЯ СИЛА».
10.20 «Детективы».
10.50 «Малахов + ».
12.20 «ТАЛИСМАН».
13.20 «По следам Микки Мауса».
13.50 «МОШЕННИКИ».
15.20 «Лолита. Без комплексов».
16.20 «Доктор Курпатов».
16.50 «Федеральный судья».
18.10 «Вне закона». «Из Парижа с любовью».
18.40 «ЛЮБОВЬ КАК ЛЮБОВЬ».
19.50 Поле чудес.
21.00 Время.
21.25 «Самый веселый концерт».
22.50 Футбол. Чемпионат мира. Сборная Польши - сборная Эквадора.
1.00 «ДРУГОЙ».
2.50 «НЕ ЗОВИ ВОЛКОВ».
4.50 «УБОЙНЫЙ ОТДЕЛ».

5.00 Доброе утро, Россия!
8.45 «ИГРЫ ВЗРОСЛЫХ ДЕВОЧЕК».
9.50 «Мой серебряный шар. Юрий Гагарин». Ведущий - Виталий Вульф.
10.50, 13.50 Вести. Дежурная часть.
11.00, 14.00, 17.00, 19.30 Вести.
11.30, 14.20, 17.15, 0.30 Местное время. Вести-Москва.
11.50 Мусульмане.
12.00 Вся Россия.
12.15 «СЧАСТЛИВЫЙ».
13.10 В поисках приключений.
14.40 «ЛЮБОВЬ МОЯ».
15.10 Суд идет.
16.25 «КУЛАГИН И ПАРТНЕРЫ».
17.35 «ОБРЕЧЕННАЯ СТАТЬ ЗВЕЗДОЙ».
18.30 «ВОЛЧИЦА».
19.50 Футбол. Чемпионат мира. Германия - Коста-Рика. Трансляция из Германии.
22.00 «ЖМУРКИ».
0.15 Алексей Балабанов представляет фильм «Мне не больно».
0.50 «ТУПОЙ И ЕЩЕ ТУПЕЕ».
2.50 «ГОНКОНГСКИЙ КЛИНОК».
4.55 Дорожный патруль.
5.05 «КАРЕН СИСКО».

6.00 «Настроение».
8.40 «СМЕРТЕЛЬНАЯ ВСТРЕЧА».
10.45 Московская афиша.
10.55 Московские истории Василия Ливанова.
11.30, 17.30, 0.30 Петровка, 38.
11.45, 14.45, 17.45, 19.50, 0.00 События. Время московское.
12.00 Особая папка.
12.50 «Инвестиции придут с неба...»
13.05 «ОДНО ДЕЛО НА ДВОИХ».
14.10 Деловая Москва.
15.00 «Алло, ТВ!» Телевикторина.
16.30 «Подводная одиссея команды Кусто».
20.20 «ПУАРО АГАТЫ КРИСТИ».
22.25 «Репортер» с Михаилом Дегтярем.
22.40 «Народ хочет знать». Ток-шоу.
23.50 Лотерея «Олимпион».
0.25 «5 минут спорта».
0.45 «ПИАНИСТКА».
3.15 «СЛЕДСТВИЕ ВЕДЕТ ЗИСКА».

6.00 «Сегодня утром».
8.55 «МАНГУСТ».
10.00, 13.00, 16.00, 19.00, 22.00 Сегодня.
10.15 Криминальная Россия.
10.50 Ток-шоу «Принцип домино».
11.55 Рублевка. Live.
13.25 «СЕКРЕТНЫЕ ПОРУЧЕНИЯ».
14.30 «ШАХМАТИСТ».
15.35, 18.35 Чрезвычайное происшествие.
16.25 «КОРОЛЕВСТВО КРИВЫХ...»
19.40 «УЛИЦЫ РАЗБИТЫХ ФОНАРЕЙ».
20.40 Следствие вели...
21.40 «ТАЙНА ОРДЕНА».
23.40 «ИНТЕРВЬЮ С ВАМПИРОМ. ХРОНИКИ ВАМПИРА».
2.10 Кома: это правда.
2.40 «МОЕ СЕРДЦЕ».
4.20 «ВЕРОНИКА МАРС».
5.10 «ДЕДВУД».

7.00 «Евроньюс» на русском языке.
10.00, 19.30, 0.00 Новости культуры.
10.30 «Удивительный мир растений».
11.00 «ШТЕПСЕЛЬ ЖЕНИТ ТАРАПУНЬКУ».
12.15 Мультфильм.
12.35 «Культурная революция».
13.30 «ДУБРОВСКИЙ».
14.35 «Кто мы?»
15.05 «Смешарики».
15.25 «АРМИЯ «ТРЯСОГУЗКИ» СНОВА В БОЮ».
16.45 «В музей - без поводка».
17.00 «Плоды просвещения».
17.50 Д. Шостакович. Симфония № 15.
18.45 Черные дыры. Белые пятна.
19.50 «ЛЕБЕДЬ».
21.35 «Троицкий монастырь в Сергиевом Посаде».
21.50 Гала-концерт музыкального фестиваля в Вербье.
23.30 «Монолог в 4-х частях». Владимир Наумов.
0.25 «Кто там...» Программа В. Верника.
0.50 «Побег из Освенцима».
1.25 «Эксперимент по спасению мира».
2.15 Черные дыры. Белые пятна.

6.00, 3.05 Музыкальный канал.
6.30 «Непобедимая команда суперобезьянок».
6.55 «ПАУЭР РЕЙНДЖЕРС, ИЛИ МОГУЧИЕ РЕЙНДЖЕРЫ. ПАТРУЛЬ ВРЕМЕНИ».
7.20 «МЭШ».
8.15, 17.45 «СОЛДАТЫ-3».
9.30, 12.30, 19.30 «24».

Суббота, 10

6.00, 10.00, 12.00, 18.00 Новости.
6.20 «РЕПОРТАЖ».
8.00 Играй, гармонь любимая!
8.40 Слово пастыря.
9.00 «С добрым утром, Микки!»
10.10 «ДЖЕНТЛЬМЕНЫ ПРЕДПОЧИТАЮТ БЛОНДИНОК».
12.10 Здоровье.
13.00 «КАДРИЛЬ».
14.40 «КВН - 2006».
16.20 Концерт «Народная марка» в Кремле».
18.10 «Поймать вора».
18.40 «Кто хочет стать миллионером?».
19.50 Футбол. Чемпионат мира. Сборная Тринидада и Тобаго - сборная Швеции. В перерыве - программа «Время».
22.00 «Большой спор с Д. Нагиевым».
23.20 Что? Где? Когда?
0.40 «АМЕЛИ».
2.50 «ЗВЕЗДНАЯ ПАЛАТА».
4.50 «УБОЙНЫЙ ОТДЕЛ».

6.00 Доброе утро, Россия!
7.40 «Золотой ключ». Итоги тиража.
8.00, 11.00, 14.00, 17.00, 20.00 Вести.
8.10, 11.10, 17.20 Местное время. Вести-Москва.
8.20 Диалоги о животных.
8.55 «Военная программа».
9.20 Концерт ансамбля «Сябры».
11.20 «Сто к одному». Телеигра.
12.15 Аншлаг и Компания.
13.15 Клуб сенаторов.
14.20 «ЛЮБИТЬ ПО-РУССКИ».
16.00 «Формула власти. Эдвард Фенек Адами - президент Мальты».
16.30 «Юрий Григорович. После «Большого».
18.00 «Леонид Дербенев. «Я вернусь!» Концерт.
20.20 Субботний вечер.
22.45 Футбол. Чемпионат мира. Аргентина - Кот-д'Ивуар.
1.00 «ОХОТНИКИ ЗА РАЗУМОМ».
3.05 Горячая десятка.
4.00 «ПОСЛЕДНИЙ ТАНЕЦ».

6.00 «ПУАРО АГАТЫ КРИСТИ».
8.00 Марш-бросок.
8.30 Православная энциклопедия.
9.45 АБВГДейка.
10.15 «ФИНИСТ - ЯСНЫЙ СОКОЛ».
11.30 «Слоненок». Мультфильм.
11.45 События. Утренний рейс.
12.00 Солнечный круг.
12.40 Очевидное - невероятное.
13.10 Сто вопросов взрослому.
13.55 Городское собрание.
14.45, 19.00, 0.15 События. Время московское.
15.05 Русский век.
15.50 «ЗА ШКУРУ ПОЛИЦЕЙСКОГО».
19.10 «ЧИСТО АНГЛИЙСКОЕ УБИЙСТВО».
21.00 «Постскриптум».
22.05 Лотерея «Олимпион».
0.25 «5 минут спорта».
0.30 Деликатесы.
1.10 «Открытый проект».

6.15 «КО МНЕ, МУХТАР!»
7.40 «Супермен».
8.00, 10.00, 13.00, 16.00, 19.00 Сегодня.
8.15 «Дикий мир» с Тимофеем Баженовым.
8.45 «Без рецепта». Доктор Бранд.
9.25 Смотр.
10.15 Главная дорога.
10.55 Кулинарный поединок.
11.55 Квартирный вопрос.
13.20 Особо опасен!
14.00 «ДЖУМАНДЖИ».
16.20 «Женский взгляд». Сет Риггз.
16.55 Своя игра.
17.55 «МАРШ ТУРЕЦКОГО».
19.30 Профессия - репортер.
19.55 «Программа максимум».
20.55 «СЫЩИКИ-5».
22.00 «Реальная политика».
22.40 Концерт Александра Новикова, посвященный 110-летию Сергея Есенина.
0.30 Мировой бокс. Ночь нокаутов.
1.25 «МОДИЛЬЯНИ».
3.40 «Анатомия преступления».
4.30 «СИНИЙ ВОРОТНИЧОК».

7.00 «Евроньюс» на русском языке.
10.10 Библейский сюжет.
10.40 «МОЛОДО-ЗЕЛЕНО».
12.10, 2.25 «Комедианты». Великие гэги-3.
12.40 Мультфильм.
13.15 «Дикая Африка в кино».
14.10 «Работа над ошибками с Юрием Поляковым».
14.40 «СИРАНО ДЕ БЕРЖЕРАК».
17.10 Мультфильм.
17.20, 1.25 «Вокруг света с Дэном Крикшэнком в поисках 80 сокровищ».
18.20 «Романтика романса».
19.00 Магия кино.
19.40 «Сферы» с Иннокентием Ивановым.
20.25 Блеф-клуб.
21.05 «Линия жизни». Евгений Евтушенко.
22.00 Новости культуры.
22.20 «СНЕЖНОЕ ЧУВСТВО СМИЛЛЫ».
0.15 «Энгельберт Хампердинк. Живой концерт».
1.15 Мультфильм для взрослых.

6.00 Музыкальный канал.
7.00, 4.10 «Дикая планета».
8.00 «Дуг».
8.30 «Переменка».
8.55 Гран-при 2006: взгляд изнутри.
9.25 «Симпсоны».
9.55 «Очевидец» с Сергеем Ростом.
10.55 Мозголомы: насилие над наукой.
12.05, 18.30 «Криминальное чтиво».
12.40 «ОСАДА».
15.25 «Формула-1». Квалификация.
16.40 «РУССКИЙ БИЗНЕС».

Воскресенье, 11

6.00, 10.00, 12.00 Новости.
6.10 «БАРЫШНЯ-КРЕСТЬЯНКА».
8.20 Армейский магазин.
8.50 «Дональд Дак представляет».
9.20 «Умницы и умники».
10.10 «Непутевые заметки».
11.20 «Фазенда».
12.10 Воскресный «Ералаш».
12.40 Неделя на «Фабрике».
13.20 «Тайная жизнь «Моны Лизы».
14.20 «Кумиры». Иосиф Кобзон.
15.00 «ТЫ ЕСТЬ...»
16.50 Футбол. Чемпионат мира. Сборная Сербии и Черногории - сборная Голландии. Прямой эфир из Германии. В перерыве - Вечерние новости (с субтитрами).
19.00 «О ЛЮБВИ».
19.50 «Большие гонки».
21.00 Время.
21.20 «Фабрика звезд».
22.50 Футбол. Чемпионат мира. Сборная Анголы - сборная Португалии.
1.00 Бокс. Марко Антонио Баррера - Рокки Хуарес.
2.00 Суперчеловек. «Братья по крови».
3.00 «ЗАГАДКА МИССИС КОЛОМБО».
4.50 «УБОЙНЫЙ ОТДЕЛ».

5.50 «ОРЕЛ И РЕШКА».
7.25 Здоровье.
7.35 Сельский час.
8.00, 11.00, 14.00, 20.00 Вести.
8.10, 11.10 Местное время. Вести-Москва.
8.20 «Русское лото».
8.30 «ЗДРАВСТВУЙТЕ, Я ВАША ТЕТЯ!»
10.30 Утренняя почта.
11.20 «Городок». Дайджест.
11.55 Сам себе режиссер.
12.45 «Смехопанорама».
13.15 Парламентский час.
14.25 «Фитиль № 90».
15.20 В Городке.
15.30 «ЛЮБИТЬ ПО-РУССКИ-2».
17.25 Премьера. «Старицкий монастырь».
18.00 «Народный артист».
20.20 «ГРАФ МОНТЕНЕГРО».
22.35 «УТОМЛЕННЫЕ СОЛНЦЕМ».
1.30 «ПЕРЕКРЕСТОК».
3.35 «ГОРА».
4.20 Канал «Евроньюс» на русском языке.

6.20 «ВАСИЛИЙ БУСЛАЕВ».
8.00 Крестьянская застава.
8.35 Наш сад.
9.45 Отчего, почему?
10.10 Мультфильм.
10.20 Без репетиций.
10.45 Наши любимые животные.
11.20 «Хорошо сидим!»
12.00 «ЖИВИТЕ В РАДОСТИ».
13.35 «21 кабинет» с Виктором Белицким.
14.05 Валентина Толкунова в программе «Приглашает Борис Ноткин».
14.45, 19.50, 23.40 События. Время московское.
14.55 Прорыв.
16.15 Московская неделя.
16.50 «Репортер» с Михаилом Дегтярем.
17.05 «РУССКИЙ БУНТ».
20.00 «Момент истины».
21.00 Концерт Александра Серова.
23.50 «5 минут спорта».
23.55 Великая иллюзия.
0.40 Мотодром.
1.15 «КРОВЬ И ВИНО».

6.15 «ДЕТИ ДОН-КИХОТА».
7.30 Сказки Баженова.
8.00, 10.00, 13.00, 16.00, 19.00 Сегодня.
8.15 «Растительная жизнь».
8.50 Их нравы.
9.25 Едим дома.
10.20 «Top Gear».
10.55 «Счастливый рейс».
12.05 «Цена удачи» с А. Комоловым.
13.25 «Стихия».
14.00 «ЗА ВИТРИНОЙ УНИВЕРМАГА».
16.20 «Один день. Новая версия».
16.55 Своя игра.
17.55 «МАРШ ТУРЕЦКОГО».
19.55 Чистосердечное признание.
20.30 Чрезвычайное происшествие.
20.55 «СЫЩИКИ-5».
22.00 Воскресный вечер с Владимиром Соловьевым.
23.30 «ЗОНА».
1.30 «РОМЕО ДОЛЖЕН УМЕРЕТЬ».
4.00 «КОСМИЧЕСКИЕ ЯЙЦА».

7.00 «Евроньюс» на русском языке.
10.10 День Святой Троицы.
10.40 Кто в доме хозяин.
11.05 «ГОРЯЧИЕ ДЕНЕЧКИ».
12.35, 2.20 «Легенды мирового кино». Татьяна Окуневская.
13.05 Мультфильмы.
14.00 «Дикий Запад. Кино и реальность».
14.55 «РУССКОЕ ПОЛЕ».
16.20 Галина Уланова, Майя Плисецкая и Раиса Стручкова в фильме «Мастера русского балета».
17.55 100-летию со дня рождения Сергея Герасимова посвящается... «Мастер». Вечер в Доме кино.
18.50 «КОМЕДИАНТЫ».
21.20 «Вокруг смеха. Нон-стоп».
22.00 «Широкий формат» с И. Лессовой.
22.30 Преступления в мире искусства. «Новое платье короля».
23.25 «СТРАНА ГЛУХИХ».
1.25 «Дикий Запад. Кино и реальность».
2.45 Мультфильм для взрослых.

6.00 Музыкальный канал.
7.00, 4.10 «Дикая планета».
8.00 «Симпсоны».
8.30 Без тормозов.
9.00 «Неделя».
10.25 Военная тайна.

Купить или продать дачу, коттедж, земельный участок, купить, продать, сдать или снять квартиру **Вам поможет фирма**
"РИЕЛТОР ЦЕНТР"
Юридически грамотные и честные специалисты вместе с Вами быстро и без проблем решат все вопросы. Наш адрес: Малаховка, ул. Шоссейная, 10 (Дом быта)
Наши телефоны:
501-20-00, 501-50-61

МАГАЗИН «ВЕНЕЦ»
(Большое Кореневское ш., 6А)
модная и нарядная элитная одежда для детей и взрослых.
Женское белье, сумки и канцтовары, посуда и сувениры.
Первый этаж – всегда свежие продукты
Ежедневно с 9 до 22 часов.
Воскресенье – с 9 до 18 часов.

Магазин «Спектр»
(ул. Рельсовая, д.5) предлагает:
-велосипеды отечественные – 3300-4000 руб.;
-летние спорттовары;
-гитары и аксессуары к ним;
-канцтовары.
Возможны: безналичный расчет, заказ на любые культтовары, доставка.
Тел. 501-42-54.

В магазин «Ампер» (строительный рынок «Егорка») требуется продавец-консультант 25-45 лет, гр. России. Тел. 8-916-210-35-11. з/плата от 10 тысяч рублей.

ООО «ЭКРАН»
Малаховка, Шоссейная, 12-а
Тел: 501-32-00
С 9.00 до 18.00 без перерыва.
Выходные: воскресенье, понедельник
Как и раньше, устанавливаем и обслуживаем телеантенны для спутникового и эфирного приема на домах и коттеджах, производим ремонт импортной аудио и видео техники, игровых приставок «SONY-Pley Station», автомагнитол всех марок, СВЧ-печей и видео камер.
ВСЕ ПО РАЗУМНЫМ ЦЕНАМ

Торговый дом «ДИЛМАС»
Быковское шоссе, 37 Тел: 501-02-72
Работаем с 10.00 до 20.00
Всегда в продаже:
Хоз. товары, электротовары, бытовая техника, посуда, галантерея, парфюмерия, декоративная косметика, канц. товары, детские товары, игрушки.
ВИДЕОПРОКАТ
Проявка, печать фотографий.
Игровые автоматы.
Принимаются заказы на изготовление жалюзи.

Ветеринарная клиника в Вялках
круглосуточно
Раменский р-н, д. Вялки, ул. Новостройка, д.8а
(11-й км. Егорьевского шоссе)
В помещении Клуба собаководства в п. Ильинское. Открылся филиал Вялковской ветеринарной клиники.
Работает ежедневно.
Ул. Спортивная, д. 18.
Тел. 8-916-647-23-41
Все услуги и чипирование животных.

Приложение № 1
к Положению о бюджете поселка Малаховка на 2006 год,
принятому решением Совета депутатов поселка Малаховка
от 23.05.2006 № 66/11

Поступления доходов в бюджет муниципального образования "поселок Малаховка" на 2006 год.

тыс. руб.

Коды	Наименование	Сумма
1	2	3
000 1 00 00000 00 0000 000	Доходы	51131
000 1 01 00000 00 0000 000	Налог на прибыль, доходы	9053
000 1 01 02000 01 0000 110	Налог на доходы физических лиц	9053
000 1 06 00000 00 0000 000	Налоги на имущество	14129
000 1 06 01010 03 0000 110	Налог на имущество физических лиц	1689
000 1 06 06000 00 0000 110	Земельный налог	12440
000 1 09 00000 00 0000 000	Задолженность и перерасчеты по отмененным налогам, сборам и иным платежам	429
000 1 09 01000 03 0000 110	Налог на прибыль организаций, зачисляемый в местные бюджеты	378
000 1 09 07050 03 0000 110	Прочие местные налоги и сборы	51
000 1 11 00000 00 0000 000	Доходы от использования имущества, находящегося в государственной и муниципальной собственности	25356
000 1 11 05000 00 0000 120	Доходы от сдачи в аренду имущества, находящегося в государственной и муниципальной собственности	25356
000 1 11 05010 00 0000 120	Арендная плата за земли, находящиеся в государственной собственности до разграничения государственной собственности на землю и поступления от продажи права на заключение договоров	17200
000 1 11 05030 00 0000 120	Доходы от сдачи в аренду имущества, находящегося в оперативном управлении органов государственной власти, органов местного самоуправления, государственных внебюджетных фондов и созданных ими учреждений	8156
000 1 11 05033 03 0000 120	Доходы от сдачи в аренду имущества, находящегося в оперативном управлении муниципальных органов управления и созданных ими учреждений и в хозяйственном ведении муниципальных унитарных предприятий	8156
000 1 16 00000 00 0000 000	Штрафы, санкции, возмещение ущерба	2000
000 1 16 03000 00 0000 140	Денежные взыскания (штрафы) за нарушение законодательства о налогах и сборах	350
000 1 16 90000 00 0000 140	Прочие поступления от денежных взысканий (штрафов) и иных сумм в возмещение ущерба	1650
000 1 16 90030 00 0000 140	Прочие поступление от денежных взысканий (штрафов) и иных сумм в возмещение ущерба, зачисляемые в местные бюджеты	1650
000 1 16 90030 00 0001 140	Прочие поступления от денежных взысканий (штрафов) и иных сумм возмещения ущерба	100
000 1 16 90030 00 0002 140	Административные штрафы за правонарушения в сфере благоустройства, передаваемые в целевой бюджетный фонд "Благоустройство"	350
000 1 16 90030 00 0003 140	Прочие поступления от денежных взысканий (штрафов) и иных сумм возмещения, передаваемые в целевой бюджетный фонд "Правопорядок"	1200
000 1 17 00000 00 0000 000	Прочие неналоговые доходы	164
000 1 17 05030 03 0000 180	Прочие неналоговые доходы местных бюджетов	164
000 2 00 00000 00 0000 000	Безвозмездные поступления	15723
000 2 02 00000 00 0000 000	Безвозмездные поступления от других бюджетов бюджетной системы РФ	14073
000 2 02 01000 00 0000 151	Дотации от других бюджетов бюджетной системы РФ	291
000 2 02 03000 00 0000 151	Средства, получаемые на компенсацию дополнительных расходов, возникшие в результате решений, принятых органами государственной власти	20
000 2 02 03030 03 0000 151	Средства местных бюджетов, получаемые по взаимным расчетам, в том числе компенсации дополнительных расходов, возникших в результате решений, принятых органами государственной власти	20
000 2 02 04920 03 0000 151	Прочие субсидии, зачисляемые в местные бюджеты	13762
000 2 07 00000 00 0000 180	Прочие безвозмездные поступления	1650
000 2 07 03000 03 0000 180	Прочие безвозмездные поступления в местные бюджеты	1650
000 2 07 03000 03 0002 180	Прочие безвозмездные поступления в местные бюджеты, передаваемые в целевой бюджетный фонд "Благоустройство"	400
000 2 07 03000 03 0004 180	Прочие безвозмездные поступления в местные бюджеты, передаваемые в целевой бюджетный социально - культурный фонд	1250
	Итого доходов с учетом безвозмездных поступлений	66854
	Всего доходов	**66854**

Приложение № 2
к положению о бюджете поселка Малаховка на 2006 год,
принятому решением Совета депутатов поселка Малаховка
от 23.05.2006 № 66/11

Текущие и капитальные расходы бюджета муниципального образования "поселок Малаховка" на 2006 год по разделам и подразделам функциональной классификации расходов Российской Федерации

(тыс. руб.)

Код	Наименование разделов и подразделов	Всего	в том числе			Расходы за счет средств областного бюджета
			Текущие расходы	Капитальные расходы		
				Всего	в т. ч. кап. вложения на строительство	
0100	**Общегосударственные вопросы**	**21391**	**20228**	**1163**	**0**	**516**
0103	Функционирование законодательных (представительных) органов государственной власти и местного самоуправления	956	956			
0104	Функционирование Правительства российской Федерации, высших органов исполнительной власти субъектов Российской Федерации, местных администраций	17935	16772	1163		516
0112	Обслуживание государственного и муниципального долга	1500	1500			
0113	Резервные фонды	1000	1000			
0200	**Национальная оборона**	**15**	**15**	**0**	**0**	**0**
0203	Мобилизационная подготовка экономики	15	15			
0300	**Национальная безопасность и правоохранительная деятельность**	**1373**	**1306**	**67**	**0**	**0**
0309	Предупреждение и ликвидация последствий, чрезвычайных ситуаций и стихийных бедствий, гражданская оборона	106	106			
0310	Обеспечение противопожарной безопасности	67	0	67		
0313	Другие вопросы в области национальной безопасности и правоохранительной деятельности	1200	1200			
0400	**Национальная экономика**	**5000**	**5000**	**0**	**0**	**0**
0408	Транспорт	4960	4960			
0411	Другие вопросы в области национальной экономики	40	40			
0500	**Жилищно - коммунальное хозяйство**	**18054**	**18054**	**0**	**0**	**291**
0501	Жилищное хозяйство	5170	5170			
0502	Коммунальное хозяйство	12884	12884			291
0700	**Образование**	**100**	**0**	**100**	**100**	**0**
0709	Другие вопросы в области образования	100	0	100	100	
0800	**Культура, кинематография и средства массовой информации**	**5590**	**5140**	**450**	**0**	**20**
0801	Культура	3470	3020	450		20
0802	Кинематография	1000	1000			
0804	Периодическая печать и издательства	1120	1120			
0900	**Здравоохранение и спорт**	**2525**	**2072**	**453**	**0**	**0**
0902	Спорт и физическая культура	2525	2072	453		
1000	**Социальная политика**	**14596**	**14596**	**0**	**0**	**13246**
1001	Пенсионное обеспечение	200	200			
1003	Социальное обеспечение населения	13246	13246			13246
1006	Другие вопросы в области социальной политики	1150	1150			
	Всего:	**68644**	**66411**	**2233**	**100**	**14073**

Приложение № 3
к положению о бюджете поселка Малаховка на 2006 год,
принятому решением Совета депутатов поселка Малаховка
от 23.05.2006 № 66/11

Расходы бюджета муниципального образования "поселок Малаховка" на 2006 год по разделам, подразделам, целевым статьям и видам расходов функциональной классификации расходов бюджетов Российской Федерации

Наименование	РЗ	ПР	ЦСР	ВР	Сумма, в тыс. руб.
1	2	3	4	5	6
Общегосударственные вопросы	**01**				**21391**
Функционирование законодательных (представительных) органов государственной власти и местного самоуправления	01	03			956
Руководство и управление в сфере установленных функций	01	03	001 00 00		956
Глава законодательной (исполнительной) власти местного самоуправления	01	03	001 00 00	026	606
Члены законодательной (представительной) власти местного самоуправления	01	03	001 00 00	027	350
Функционирование Правительства Российской Федерации, высших органов исполнительной власти субъектов Российской Федерации, местных администраций	01	04			17935
Руководство и управление в сфере установленных функций	01	04	001 00 00		17935
Центральный аппарат	01	04	001 00 00	005	17165
Глава исполнительной власти местного самоуправления	01	04	001 00 00	042	770
Обслуживание государственного и муниципального долга	01	12			1500
Процентные платежи по долговым обязательствам	01	12	065 00 00		1500
Процентные платежи по муниципальному долгу	01	12	065 00 00	152	1500
Резервные фонды	01	13			1000
Резервные фонды	01	13	070 00 00		1000
Резервные фонды местного самоуправления	01	13	070 00 00	184	1000
Национальная оборона	**02**				**15**
Мобилизационная подготовка экономики	02	03			15
Реализация государственных функций по мобилизационной подготовке экономики	02	03	209 00 00		15
Мероприятия по обеспечению мобилизационной готовности экономики	02	03	209 00 00	237	15
Национальная безопасность и правоохранительная деятельность	**03**				**1373**
Предупреждение и ликвидация последствий чрезвычайных ситуаций и стихийных бедствий, гражданская оборона	03	09			106
Мероприятия по гражданской обороне	03	09	219 00 00		106
Расходы, связанные с подготовкой населения и организаций к действиям в чрезвычайной ситуации в мирное и военное время	03	09	219 00 00	261	106
Обеспечение противопожарной безопасности	03	10			67
Воинские формирования (органы, подразделения)	03	10	202 00 00		67
Обеспечение функционирования органов в сфере национальной безопасности и правоохранительной деятельности	03	10	202 00 00	253	67
Другие вопросы в области национальной безопасности и правоохранительной деятельности	03	13			1200
Реализация государственных функций, связанных с обеспечением национальной безопасности и правоохранительной деятельности	03	13	247 00 00		1200
Выполнение других обязательств государства	03	13	247 00 00	216	1200
Национальная экономика	**04**				**5000**
Транспорт	04	08			4960
Дорожное хозяйство	04	08	315 00 00		4960
Отдельные вопросы в области дорожного хозяйства	04	08	315 00 00	365	4960
Другие вопросы в области национальной экономики	04	11			40
Реализация государственных функций в области национальной экономики	04	11	340 00 00		40
Расходы, связанные с выполнением других обязательств государства	04	11	340 00 00	216	40
Жилищно - коммунальное хозяйство	**05**				**18054**
Жилищное хозяйство	05	01			5170
Поддержка жилищного хозяйства	05	01	350 00 00		5170
Мероприятия в области жилищного хозяйства по строительству, реконструкции, приобретению жилых домов	05	01	350 00 00	410	5170
Коммунальное хозяйство	05	02			12884
Поддержка коммунального хозяйства	05	02	351 00 00		12884
Мероприятия в области коммунального хозяйства по развитию, реконструкции и замене инженерных сетей	05	02	351 00 00	411	460
Мероприятия по благоустройству городских и сельских поселений	05	02	351 00 00	412	12424
Образование	**07**				**100**
Другие вопросы в области образования	07	09			100
Не программные инвестиции в основные фонды	07	09	102 00 00		100
Строительство объектов общегражданского назначения	07	09	102 00 00	214	100
Культура, кинематография и средства массовой информации	**08**				**5590**
Культура	08	01			3470
Дворцы и дома культуры, другие учреждения культуры и средств массовой информации (Парк культуры и отдыха)	08	01	440 00 00		1402
Обеспечение деятельности подведомственных учреждений	08	01	440 00 00	327	1402
Музеи и постоянные выставки	08	01	441 00 00		1272
Обеспечение деятельности подведомственных учреждений	08	01	441 00 00	327	1272
Мероприятия в сфере культуры, кинематографии и средств массовой информации	08	01	450 00 00		796
Государственная поддержка в сфере культуры, кинематографии и средств массовой информации	08	01	450 00 00	453	796
Кинематография	08	02			1000
Мероприятия в сфере культуры, кинематографии и средств массовой информации	08	02	450 00 00		1000
Государственная поддержка в сфере культуры, кинематографии и средств массовой информации	08	02	450 00 00	453	1000
Периодическая печать и издательства	08	04			1120
Периодические издания, учрежденные органами законодательной и исполнительной власти	08	04	457 00 00		1120
Государственная поддержка в сфере культуры, кинематографии и средств массовой информации	08	04	457 00 00	453	1120
Здравоохранение и спорт	**09**				**2525**
Спорт и физическая культура	09	02			2525
Центры спортивной подготовки (сборные команды)	09	02	482 00 00		2332
Обеспечение деятельности подведомственных учреждений	09	02	482 00 00	327	1450
Спортивные команды	09	02	482 00 00	454	882
Физкультурно-оздоровительная работа и спортивные мероприятия	09	02	512 00 00		193
Мероприятия в области здравоохранения, спорта и физической культуры	09	02	512 00 00	455	193
Социальная политика	**10**				**14596**
Пенсионное обеспечение	10	01			200
Пенсии	10	01	490 00 00		200
Доплаты к пенсиям государственным служащим субъекта Российской Федерации и муниципальным служащим	10	01	490 00 00	714	200
Социальное обеспечение населения	10	03			13246
Меры социальной поддержки граждан	10	03	505 00 00		13246
Предоставление гражданам субсидий на оплату жилья и коммунальных услуг	10	03	505 00 00	572	13246
Другие вопросы в области социальной политики	10	06			1150
Реализация государственных функций в области социальной политики	10	06	514 00 00		1150
Мероприятия в области социальной политики	10	06	514 00 00	482	1150
Всего расходов:					**68644**

**В магазинах «Продукты» на площади напротив к/ц «Союз» и на Февральской имеется в продаже:
Сахарный песок 1 кг – 23 р. 80 к.;
свыше 25 кг – по 22 р. 80 к.
Свежее деревенское яйцо 1 десяток – по 15 р. 50 к.**

Магазину «Продукты» напротив к/ц «Союз» срочно требуется продавец на ночную смену. Тел. 501-90-12.

Приложение № 4
к положению о бюджете поселка Малаховка на 2006 год,
принятому решением Совета депутатов поселка Малаховка
от 23.05.2006 № 66/11

Ведомственная структура расходов бюджета муниципального образования "поселок Малаховка" на 2006 год.

Наименование	№ п/п	РЗ	ПР	ЦСР	ВР	Сумма, в тыс. руб.
1	2	3	4	5	6	7
Администрация муниципального образования "поселок Малаховка"	***001***					***57814***
Общегосударственные вопросы	**001**	**01**				**20391**
Функционирование законодательных (представительных) органов государственной власти и местного самоуправления	001	01	03			956
Руководство и управление в сфере установленных функций	001	01	03	001 00 00		956
Глава законодательной (исполнительной) власти местного самоуправления	001	01	03	001 00 00	026	606
Члены законодательной (представительной) власти местного самоуправления	001	01	03	001 00 00	027	350
Функционирование Правительства Российской Федерации, высших органов исполнительной власти субъектов Российской Федерации, местных администраций	001	01	04			17935
Руководство и управление в сфере установленных функций	001	01	04	001 00 00		17935
Центральный аппарат	001	01	04	001 00 00	005	17165
Глава исполнительной власти местного самоуправления	001	01	04	001 00 00	042	770
Обслуживание государственного и муниципального долга	001	01	12			1500
Процентные платежи по долговым обязательствам	001	01	12	065 00 00		1500
Процентные платежи по муниципальному долгу	001	01	12	065 00 00	152	1500
Национальная оборона	**001**	**02**				**15**
Мобилизационная подготовка экономики	001	02	03			15
Реализация государственных функций по мобилизационной подготовке экономики	001	02	03	209 00 00		15
Мероприятия по обеспечению мобилизационной готовности экономики	001	02	03	209 00 00	237	15
Национальная безопасность и правоохранительная деятельность	**001**	**03**				**1373**
Предупреждение и ликвидация последствий чрезвычайных ситуаций и стихийных бедствий, гражданская оборона	001	03	09			106
Мероприятия по гражданской обороне	001	03	09	219 00 00		106
Расходы, связанные с подготовкой населения и организаций к действиям в чрезвычайной ситуации в мирное и военное время	001	03	09	219 00 00	261	106
Обеспечение противопожарной безопасности	001	03	10			67
Воинские формирования (органы, подразделения)	001	03	10	202 00 00		67
Обеспечение функционирования органов в сфере национальной безопасности и правоохранительной деятельности	001	03	10	202 00 00	253	67
Другие вопросы в области национальной безопасности и правоохранительной деятельности	001	03	13			1200
Реализация государственных функций, связанных с обеспечением национальной безопасности и правоохранительной деятельности	001	03	13	247 00 00		1200
Выполнение других обязательств государства	001	03	13	247 00 00	216	1200
Национальная экономика	**001**	**04**				**5000**
Транспорт	001	04	08			4960
Дорожное хозяйство	001	04	08	315 00 00		4960
Отдельные вопросы в области дорожного хозяйства	001	04	08	315 00 00	365	4960
Другие вопросы в области национальной экономики	001	04	11			40
Реализация государственных функций в области национальной экономики	001	04	11	340 00 00		40
Расходы, связанные с выполнением других обязательств государства	001	04	11	340 00 00	216	40
Жилищно-коммунальное хозяйство	**001**	**05**				**15350**
Жилищное хозяйство	001	05	01			3000
Поддержка жилищного хозяйства	001	05	01	350 00 00		3000
Мероприятия в области жилищного хозяйства по строительству, реконструкции, приобретению жилых домов	001	05	01	350 00 00	410	3000
Коммунальное хозяйство	001	05	02			12350
Поддержка коммунального хозяйства	001	05	02	351 00 00		12350
Мероприятия в области коммунального хозяйства по развитию, реконструкции и замене инженерных сетей	001	05	02	351 00 00	411	460
Мероприятия по благоустройству городских и сельских поселений	001	05	02	351 00 00	412	11890
Образование	**001**	**07**				**100**
Другие вопросы в области образования	001	07	09			100
Непрограммные инвестиции в основные фонды	001	07	09	102 00 00		100
Строительство объектов общегражданского назначения	001	07	09	102 00 00	214	100
Культура, кинематография и средства массовой информации	**001**	**08**				**796**
Культура	001	08	01			796
Мероприятия в сфере культуры, кинематографии и средств массовой информации	001	08	01	450 00 00		796
Государственная поддержка в сфере культуры, кинематографии и средств массовой информации	001	08	01	450 00 00	453	796
Здравоохранение и спорт	**001**	**09**				**193**
Спорт и физическая культура	001	09	02			193
Физкультурно-оздоровительная работа и спортивные мероприятия	001	09	02	512 00 00		193
Мероприятия в области здравоохранения, спорта и физической культуры	001	09	02	512 00 00	455	193
Социальная политика	**001**	**10**				**14596**
Пенсионное обеспечение	001	10	01			200
Пенсии	001	10	01	490 00 00		200
Доплаты к пенсиям государственным служащим субъекта Российской Федерации и муниципальным служащим	001	10	01	490 00 00	714	200
Социальное обеспечение населения	001	10	03			13246
Меры социальной поддержки граждан	001	10	03	505 00 00		13246
Предоставление гражданам субсидий на оплату жилья и коммунальных услуг	001	10	03	505 00 00	572	13246
Другие вопросы в области социальной политики	001	10	06			1150
Реализация государственных функций в области социальной политики	001	10	06	514 00 00		1150
Мероприятия в области социальной политики	001	10	06	514 00 00	482	1150
Муниципальное унитарное жилищно-эксплуатационное предприятие п. Малаховка	***002***					***2704***
Жилищно-коммунальное хозяйство	**002**	**05**				**2704**
Жилищное хозяйство	002	05	01			2170
Поддержка жилищного хозяйства	002	05	01	350 00 00		2170
Мероприятия в области жилищного хозяйства по строительству, реконструкции, приобретению жилых домов	002	05	01	350 00 00	410	2170
Коммунальное хозяйство	002	05	02			534
Поддержка коммунального хозяйства	002	05	02	351 00 00		534
Мероприятия по благоустройству городских и сельских поселений	002	05	02	351 00 00	412	534
Муниципальное учреждение "Парк культуры и отдыха п. Малаховка"	***003***					***1402***
Культура, кинематография и средства массовой информации	**003**	**08**				**1402**
Культура	003	08	01			1402
Дворцы и дома культуры, другие учреждения культуры и средств массовой информации (Парк культуры и отдыха)	003	08	01	440 00 00		1402
Обеспечение деятельности подведомственных учреждений	003	08	01	440 00 00	327	1402
Муниципальное учреждение "Музей истории и культуры п. Малаховка"	***004***					***1272***
Культура, кинематография и средства массовой информации	**004**	**08**				**1272**
Культура	004	08	01			1272
Музеи и постоянные выставки	004	08	01	441 00 00		1272
Обеспечение деятельности подведомственных учреждений	004	08	01	441 00 00	327	1272
Муниципальное унитарное предприятие "Киноцентр "Союз"	***005***					***1000***
Культура, кинематография и средства массовой информации	**005**	**08**				**1000**
Кинематография	005	08	02			1000
Мероприятия в сфере культуры, кинематографии и средств массовой информации	005	08	02	450 00 00		1000
Государственная поддержка в сфере культуры, кинематографии и средств массовой информации	005	08	02	450 00 00	453	1000
Муниципальное предприятие "Редакция газеты "Малаховский вестник"	***006***					***1120***
Культура, кинематография и средства массовой информации	**006**	**08**				**1120**
Периодическая печать и издательства	006	08	04			1120
Периодические издания, учрежденные органами законодательной и исполнительной власти	006	08	04	457 00 00		1120
Государственная поддержка в сфере культуры, кинематографии и средств массовой информации	006	08	04	457 00 00	453	1120
Муниципальное учреждение "Физкультурно-оздоровительный комплекс "Труд"	***007***					***1450***
Здравоохранение и спорт	**007**	**09**				**1450**
Спорт и физическая культура	007	09	02			1450
Центры спортивной подготовки (сборные команды)	007	09	02	482 00 00		1450
Обеспечение деятельности подведомственных учреждений	007	09	02	482 00 00	327	1450
Муниципальное учреждение физической культуры и спорта "Футбольный клуб "Надежда"	***008***					***882***
Здравоохранение и спорт	**008**	**09**				**882**
Спорт и физическая культура	008	09	02			882
Центры спортивной подготовки (сборные команды)	008	09	02	482 00 00		882
Спортивные команды	008	09	02	482 00 00	454	882
Итого:						**67644**

Расходы бюджета муниципального образования "поселок Малаховка" распределяемые по ведомственной классификации (структуре) расходов в процессе исполнения бюджета

Наименование	№ п/п	РЗ	ПР	ЦСР	ВР	Сумма, в тыс. руб.
Общегосударственный вопросы						**1000**
Резервные фонды		01	13			1000
Резервные фонды		01	13	070 00 00		1000
Резервные фонды местного самоуправления		01	13	070 00 00	184	1000
Всего расходов						**68644**

(Продолжение следует)

Малаховская средняя школа № 48 приглашает детей дошкольного возраста в подготовительные классы.

Опытные педагоги научат ваших детей читать, писать, решать задачи, познакомят с основами английского языка, с правилами поведения в школе.

Учеба в подготовительных классах позволит вашему ребенку подготовиться к поступлению в 1 класс, поможет уверенно войти в любой школьный коллектив.

Запись детей, которым до 1 сентября исполнится не менее 5,5 лет, будет проводиться с 12 мая по 30 июня и с 18 по 30 августа – с 9.00 до 13.00 ежедневно (кроме выходных и праздничных дней) в здании школы по адресу: ул. Пионерская, 19. Справки по телефону: 501-43-36.

ПОКА БЕЗ ПОРАЖЕНИЙ

Конечно, первенство Московской области по футболу среди детских команд только началось, но все равно приятно, что наш, достаточно еще юный ФК «Надежда» в рамках этих состязаний идет без поражений. Скажем, «пока» и сплюнем наудачу. После победной встречи с командами Балашихи две недели назад, наши ребята рождения 1993 и 94-го 26 мая встречались со сверстниками из Раменского «Сатурна», с клубом, бесспорно, сильным. И тем не менее, наши старшенькие сыграли с соперником вничью – 3:3. Это уже успех (который дался очень непросто). Зато «Надежда» 94 года довольно легко переиграла одногодков из «Сатурна», счет 3:0 в нашу пользу – говорит сам за себя.

Дай-то, Боже, и завтра то же!

Наш корр.

Спорт – альтернатива вредным привычкам

19 мая на стадионе Московской государственной академии физической культуры были подведены итоги участия школьников п.Малаховка в мероприятиях по комплексной программе физического и духовного воспитания школьников «Спорт – альтернатива вредным привычкам».

На протяжении всего учебного года команды школьников 5-11 классов участвовали в соревнованиях по: баскетболу, волейболу, мини-футболу, футболу, школьному спортивному многоборью, шахматам, настольному теннису; а также в конкурсах: знатоков спорта, по истории Великой Отечественной войны, на лучший рисунок «В здоровом теле – здоровый дух!», эстафете «Вместе мы сила», в десятках различных мини-конкурсов и соревнований, легкоатлетической эстафете, а старшеклассники еще – по преодолению военизированной полосы препятствий…

Школьниками было представлено более 800 правильных ответов в викторинах по главным сражениям ВОВ, знаменательным датам в военной истории Отечества. Более 600 школьников стали победителями конкурсов «Знаю и умею», правильно ответившие на вопросы по спортивной тематике и выполнившие соответствующие физические упражнения.

В комплексном зачете, в который вошли результаты всех этих мероприятий, III место поделили команды школ № 47 и 48, II место заняли школьники гимназии № 46, I место – школа № 52.

Большую помощь преподавателям академии в организации и проведении мероприятий оказала администрация п.Малаховка, редакция газеты «Малаховский вестник», и все же главная нагрузка легла на плечи учителей физического воспитания и администрации школ.

После награждения победителей для участников праздника были организованы показательные выступления студентов академии - мастеров спорта России по гимнастике, а также мини-соревнования, конкурсы и эстафеты, в которых приняли участие школьники младших классов.

После завершения праздника был проведен «круглый стол», на котором было принято решение о значительном расширении программы на следующий учебный год, о включении в нее мероприятий для учеников младших классов.

Л.Н.Комарова

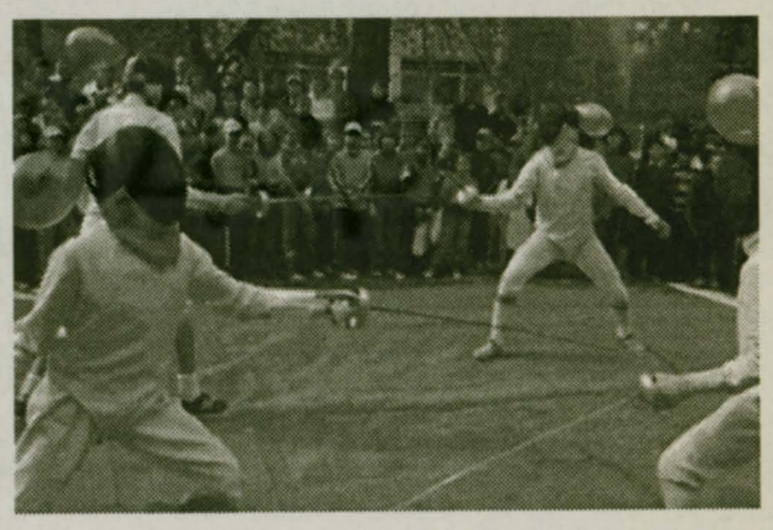

Понедельник, 5

5.00, 9.00, 12.00, 15.00, 18.00, 23.40, 3.00 Новости.
5.05 «Первая программа».
6.00 Телеканал «Доброе утро».
9.10 «УБОЙНАЯ СИЛА».
10.20 «Детективы».
10.50 «Малахов + ».
12.20 «ТАЛИСМАН».
13.10 «ТРЕМБИТА».
15.20 «Лолита. Без комплексов».
16.20 «Доктор Курпатов».
16.50 «Федеральный судья».
18.10 «Криминальная Россия».
18.40 «ЛЮБОВЬ КАК ЛЮБОВЬ».
19.50 Жди меня.
21.00 Время.
21.30 «МОШЕННИКИ».
22.30 «Скандалы в шоу-бизнесе».
0.00 «Игра № 1. Краткий курс истории футбола».
1.00 «Гении и злодеи». «Раба любви».
1.30 «САХАРА».
3.20 «ТИТАНИК». ПРИЗРАК БЕЗДНЫ».

5.00 Доброе утро, Россия!
8.35 «ВЗРОСЛЫЙ СЫН».
10.05 «Футболист Валерий Воронин. Потерять лицо».
11.00, 14.00, 17.00, 20.00 Вести.
11.30, 14.20, 17.20, 20.45 Местное время. Вести-Москва.
11.50 Комната смеха.
12.45 «Частная жизнь». Ток-шоу.
13.45, 19.4, 4.40 Вести. Дежурная часть.
14.40 «ДИКИЙ, ДИКИЙ ВЕСТ».
16.25 «Смехопанорама».
17.40 «ОБРЕЧЕННАЯ СТАТЬ ЗВЕЗДОЙ».
18.40 «ВОЛЧИЦА».
21.05 Спокойной ночи, малыши!
21.15 «Я ТЕБЯ ЛЮБЛЮ».
22.20 «Дежурный по стране».
23.20 «СЧАСТЛИВЫЙ».
0.20 Вести+.
0.40 «Честный детектив».
1.10 Синемания.
1.45 «СМЕШНОЕ ЛИЦО».
3.25 Дорожный патруль.
3.40 Канал «Евроньюс» на русском языке.

6.00 «Настроение».
8.40 «НЕБЕСА ОБЕТОВАННЫЕ».
11.20 Московская афиша.
11.30, 17.30, 0.30 Петровка, 38.
11.45, 13.45, 17.45, 19.50, 0.00 События. Время московское.
12.00 «Постскриптум».
13.00 «ОДНО ДЕЛО НА ДВОИХ».
14.10 Деловая Москва.
15.00 Арена.
16.30 «Подводная одиссея команды Кусто».
20.20 «ПРЕДВАРИТЕЛЬНОЕ РАССЛЕДОВАНИЕ».
22.25 Версты.
23.15 Лотерея «Олимпион».
0.40 Большая музыка.

6.00 «Сегодня утром».
9.00 Кулинарный поединок.
10.00, 13.00, 16.00, 19.00, 22.00 Сегодня.
10.20 Чистосердечное признание.
10.55 Квартирный вопрос.
11.55 Следствие вели...
13.25 «МАРШ ТУРЕЦКОГО».
15.35, 18.35 Чрезвычайное происшествие.
16.15 «СЫЩИКИ-5».
19.40 «СЕКРЕТНЫЕ ПОРУЧЕНИЯ».
20.50 «ШАХМАТИСТ».
22.40 «ТАКСИСТКА-3».
23.45 «Лига футбольных фанатов».
0.20 «Все сразу!» с Петром Фадеевым.
0.50 «Школа злословия». Ток-шоу.
1.45 «ПОЖИРАТЕЛЬНИЦА МУЖЧИН».
3.25 «Анатомия преступления».
4.10 «ВЕРОНИКА МАРС».
5.00 «ДЕДВУД».

7.00 «Евроньюс» на русском языке.
10.00, 19.30, 0.00 Новости культуры.
10.30 «Удивительный мир растений».
11.00 «ЛЕТАЮЩИЕ ЧЕРТИ».
12.20 Для самых маленьких.
12.35 «Линия жизни». Сергей Мироненко.
13.30 «СКУПОЙ РЫЦАРЬ».
14.20 «Век Русского музея».
14.50 «Смешарики».
15.20 «ТАЙНА ЗЕЛЕНОГО ОСТРОВА».
16.30 «За семью печатями».
17.00 «Плоды просвещения».
17.50 «Экология литературы». Эдуард Успенский.
18.30 «БлокНОТ».
19.00 «Век полета: виражи и судьбы».
19.50 «Ночной полет».
20.20 «ДУБРОВСКИЙ».
21.25 «1825 год. Загадки междуцарствия».
21.55 «Острова». Карен Шахназаров.
22.35 «Тем временем».
23.30 «Кто мы?»
0.25 Про арт.
0.55 «Назад в СССР?»
1.40 «Водоросль-убийца».
2.30 «Самые громкие преступления XX века».

6.00 Музыкальный канал.
6.30 «Непобедимая команда суперобезьянок».
6.55 «ПАУЭР РЕЙНДЖЕРС, ИЛИ МОГУЧИЕ РЕЙНДЖЕРЫ. ПАТРУЛЬ ВРЕМЕНИ».
7.40 «МЭШ».
8.35 «Очевидец» с Сергеем Ростом.
9.30, 12.30, 19.30, 23.30 «24».
9.50, 10.50 Час суда.
12.00 TV-club.
13.00 «Невероятные истории».
14.15 «СЕКРЕТНЫЕ МАТЕРИАЛЫ».
15.15 Мозголомы: насилие над наукой.
16.30 «ВОВОЧКА-2».
17.45 «Очевидец» с Сергеем Ростом.
18.45, 0.05 «Мистер Бин».
19.00 «Жить вкусно.
20.00 «Сделка?!» Гейм-шоу.
21.10 «СОЛДАТЫ-3».

Вторник, 6

5.00, 9.00, 12.00, 15.00, 18.00, 23.40, 3.00 Новости.
6.00 Телеканал «Доброе утро».
9.10 «УБОЙНАЯ СИЛА».
10.20 «Детективы».
10.50 «Малахов + ».
12.20 «ТАЛИСМАН».
13.20 «По следам Микки Мауса».
13.50, 21.30 «МОШЕННИКИ».
15.20 «Лолита. Без комплексов».
16.20 «Доктор Курпатов».
16.50 «Федеральный судья».
18.20 «Криминальная Россия».
18.50 «ЛЮБОВЬ КАК ЛЮБОВЬ».
20.00 «Пусть говорят» с А. Малаховым.
21.00 Время.
22.30 «Николай Еременко. Последний пылко влюбленный».
0.00 Теория невероятности. «Знахари».
0.50 «ЧЕЛОВЕК НА ВСЕ ВРЕМЕНА».
3.15 «УБОЙНЫЙ ОТДЕЛ».
4.00 Неизвестная планета.

5.00 Доброе утро, Россия!
8.45, 21.15 «Я ТЕБЯ ЛЮБЛЮ».
9.50 «Американская трагедия Александра Довженко».
10.50, 13.50, 19.40 Вести. Дежурная часть.
11.00, 14.00, 17.00, 20.00 Вести.
11.30, 14.20, 17.20, 20.45 Местное время. Вести-Москва.
11.50, 23.20 «СЧАСТЛИВЫЙ».
12.50 «Частная жизнь». Ток-шоу.
14.40 «ЛЮБОВЬ МОЯ».
15.10 Суд идет.
16.25 «КУЛАГИН И ПАРТНЕРЫ».
17.40 «ОБРЕЧЕННАЯ СТАТЬ ЗВЕЗДОЙ».
18.40 «ВОЛЧИЦА».
21.05 Спокойной ночи, малыши!
22.20 «Завещание философа Ильина».
0.20 Вести+.
0.40 «РАСПЛАТА».
2.55 «Кинескоп» с Петром Шепотинником». Каннский кинофестиваль.
3.55 Дорожный патруль.
4.10 «МИСТЕР СТЕРЛИНГ».

6.00 «Настроение».
8.40 Розыгрыш экзаменационных заданий по русскому языку для учащихся 9-х классов Москвы.
9.00 «РАЗ НА РАЗ НЕ ПРИХОДИТСЯ».
10.45 Московская афиша.
10.55 «Москва Серебряного века».
11.30, 17.30, 0.30 Петровка, 38.
11.45, 14.45, 17.45, 19.50, 0.00 События. Время московское.
12.00 «Момент истины».
13.00 «ОДНО ДЕЛО НА ДВОИХ».
14.10 Деловая Москва.
14.30 Квадратные метры.
15.00 «Алло, ТВ!» Телевикторина.
16.30 «Подводная одиссея команды Кусто».
20.05 Лицом к городу.
21.05 «ТЕСТЫ ДЛЯ НАСТОЯЩИХ МУЖЧИН».
22.40 Отдел «Х».
23.15 Лотерея «Олимпион».
23.20 Времечко.
0.45 «КОРДЬЕ - СТРАЖИ ПОРЯДКА».
2.30 «Синий троллейбус».
3.10 «СЛЕДСТВИЕ ВЕДЕТ ЗИСКА».

6.00 «Сегодня утром».
8.55 «МАНГУСТ».
10.00, 13.00, 16.00, 19.00, 22.00 Сегодня.
10.15 «Стихия».
10.50 Ток-шоу «Принцип домино».
11.55 Рублевка. Live.
13.25, 19.40 «СЕКРЕТНЫЕ ПОРУЧЕНИЯ».
14.30, 20.50 «ШАХМАТИСТ».
15.35, 18.35 Чрезвычайное происшествие.
16.25 «КОРОЛЕВСТВО КРИВЫХ...»
22.40 «ТАКСИСТКА-3».
23.45 «Лига футбольных фанатов».
0.20 «СЕКС В БОЛЬШОМ ГОРОДЕ».
0.55 «ЗАМУЖЕМ ЗА МАФИЕЙ».
3.05 «Анатомия преступления».
4.05 «ВЕРОНИКА МАРС».
4.55 «ДЕДВУД».

7.00 «Евроньюс» на русском языке.
10.00, 19.30, 0.00 Новости культуры.
10.30 «Удивительный мир растений».
11.00 «НЕПОВТОРИМАЯ ВЕСНА».
12.30 «Тем временем».
13.25, 20.20 «ДУБРОВСКИЙ».
14.30 «Пушкин в Петербурге».
15.00 «Пятое измерение».
15.25 «ВАСЕК ТРУБАЧЕВ И ЕГО ТОВАРИЩИ».
16.45 «Перепутовы острова». Телеигра.
17.10, 1.25 «Плоды просвещения».
18.00 День рождения А.С. Пушкина. «Отечество и судьбы». «Русский парижанин».
18.25 С. Прокофьев. Концерт № 5 для фортепиано с оркестром.
19.00 «Век полета: виражи и судьбы».
19.50 «Ночной полет».
21.25 «1825 год. Загадки междуцарствия».
21.55 «Больше, чем любовь». Геннадий Шпаликов.
22.35 Молодежное ток-шоу «Большие».
23.30 «Монолог в 4-х частях». Владимир Наумов.
0.20 «АВГУСТ СТРИНДБЕРГ. ЖИЗНЬ МЕЖДУ ГЕНИАЛЬНОСТЬЮ И БЕЗУМИЕМ».
2.15 «Самые громкие преступления XX века».
2.40 Н. Римский-Корсаков. Испанское каприччио. Дирижер В. Понькин.

6.55 «ПАУЭР РЕЙНДЖЕРС, ИЛИ МОГУЧИЕ РЕЙНДЖЕРЫ. ПАТРУЛЬ ВРЕМЕНИ».
7.20 «МЭШ».
8.15, 17.45, 21.10 «СОЛДАТЫ-3».
9.30, 12.30, 19.30, 23.30 «24».
9.50, 10.50 Час суда.
12.00 TV-club.
13.00, 20.00 «Сделка?!» Гейм-шоу.
14.15, 1.55 «СЕКРЕТНЫЕ МАТЕРИАЛЫ».
15.15 «ВКУС УБИЙСТВА».
16.30, 22.20 «СТУДЕНТЫ-2».

Среда, 7

5.00, 9.00, 12.00, 15.00, 18.00, 23.40, 3.00 Новости.
5.05 «Первая программа».
6.00 Телеканал «Доброе утро».
9.10 «УБОЙНАЯ СИЛА».
10.20 «Детективы».
10.50 «Малахов + ».
12.20 «ТАЛИСМАН».
13.20 «По следам Микки Мауса».
13.50, 21.30 «МОШЕННИКИ».
15.20 «Лолита. Без комплексов».
16.20 «Доктор Курпатов».
16.50 «Федеральный судья».
18.20 «Вне закона». «Чужой среди своих».
18.50 «ЛЮБОВЬ КАК ЛЮБОВЬ».
20.00 «Пусть говорят» с А. Малаховым.
21.00 Время.
22.30 Спецрасследование.
0.00 «Призраки Смутного времени».
0.50 Ударная сила. «Щит и меч» пехоты».
1.40 «24 ЧАСА».
2.30 «МЕРТВАЯ ТИШИНА».

5.00 Доброе утро, Россия!
8.45 «Я ТЕБЯ ЛЮБЛЮ».
9.50 «Кто стрелял в Ленина?»
10.50, 13.50, 19.40, 4.45 Вести. Дежурная часть.
11.00, 14.00, 17.00, 20.00 Вести.
11.30, 14.20, 17.20, 20.45 Местное время. Вести-Москва.
11.50, 23.20 «СЧАСТЛИВЫЙ».
12.50 «Частная жизнь». Ток-шоу.
14.40 «ЛЮБОВЬ МОЯ».
15.10 Суд идет.
16.25 «КУЛАГИН И ПАРТНЕРЫ».
17.40 «ОБРЕЧЕННАЯ СТАТЬ ЗВЕЗДОЙ».
18.40 «ВОЛЧИЦА».
21.05 Спокойной ночи, малыши!
21.15 «ИГРЫ ВЗРОСЛЫХ ДЕВОЧЕК».
22.20 «1949. Искушение бомбой».
0.20 Вести+.
0.40 «ЖИВАЯ МИШЕНЬ».
2.20 «ПроСВЕТ».
3.25 Дорожный патруль.
3.40 «МИРОТВОРЦЫ».
4.15 Канал «Евроньюс» на русском языке.

6.00 «Настроение».
8.40 «ПРЕДВАРИТЕЛЬНОЕ РАССЛЕДОВАНИЕ».
10.45 Московская афиша.
10.55 «Москва Серебряного века». Николай Гумилев.
11.30, 17.30, 0.35 Петровка, 38.
11.45, 14.45, 17.45, 19.50, 0.05 События. Время московское.
12.00 Лицом к городу.
13.00 «ОДНО ДЕЛО НА ДВОИХ».
14.10 Деловая Москва.
14.30 Доходное место.
15.00 «Алло, ТВ!» Телевикторина.
16.30 «Подводная одиссея команды Кусто».
20.20 «ВИНЧИ, ИЛИ ВА-БАНК-3».
22.30 Наша версия.
23.20 Лотерея «Олимпион».
23.25 Времечко.
0.30 «5 минут спорта».
0.50 «КОРДЬЕ - СТРАЖИ ПОРЯДКА».
2.50 «Синий троллейбус»
3.25 «СЛЕДСТВИЕ ВЕДЕТ ЗИСКА».

6.00 «Сегодня утром».
8.55 «МАНГУСТ».
10.00, 13.00, 16.00, 19.00, 22.00 Сегодня.
10.15 Особо опасен!
10.50 Ток-шоу «Принцип домино».
11.55 Рублевка. Live.
13.25, 19.40 «СЕКРЕТНЫЕ ПОРУЧЕНИЯ».
14.30, 20.50 «ШАХМАТИСТ».
15.35, 18.35 Чрезвычайное происшествие.
16.25 «КОРОЛЕВСТВО КРИВЫХ...»
22.40 «ТАКСИСТКА-3».
23.45 «Лига футбольных фанатов».
0.20 «СЕКС В БОЛЬШОМ ГОРОДЕ».
0.55 «АРМИЯ ТЬМЫ».
3.00 «Анатомия преступления».
4.15 «ВЕРОНИКА МАРС».
5.05 «ДЕДВУД».

7.00 «Евроньюс» на русском языке.
10.00, 19.30, 0.00 Новости культуры.
10.30 «Удивительный мир растений».
11.00 «ИМЯ».
12.20 Мультфильм.
12.35 Молодежное ток-шоу «Большие».
13.30, 20.20 «ДУБРОВСКИЙ».
14.35 «Российский курьер». Мценск.
15.05 «Смешарики».
15.25 «ОТРЯД ТРУБАЧЕВА СРАЖАЕТСЯ».
16.55, 1.25 «Плоды просвещения».
17.50 «Пленницы судьбы». Маргарита Тучкова.
18.15 Р. Шуман. Симфония № 2.
19.00 «Век полета: виражи и судьбы».
19.50 «Ночной полет».
21.25 «1825 год. Загадки междуцарствия».
21.55 «Гении. Сергей Рахманинов».
22.50 «Апокриф».
23.30 «Монолог в 4-х частях». Владимир Наумов.
0.20 «АВГУСТ СТРИНДБЕРГ. ЖИЗНЬ МЕЖДУ ГЕНИАЛЬНОСТЬЮ И БЕЗУМИЕМ».
2.15 Играет А. Гиндин (фортепиано).

6.00, 3.05 Музыкальный канал.
6.30 «Непобедимая команда суперобезьянок».
6.55 «ПАУЭР РЕЙНДЖЕРС, ИЛИ МОГУЧИЕ РЕЙНДЖЕРЫ. ПАТРУЛЬ ВРЕМЕНИ».
7.20 «МЭШ».
8.15, 17.45, 21.10 «СОЛДАТЫ-3».
9.30, 12.30, 19.30, 23.30 «24».
9.50, 10.50 Час суда.
12.00 TV-club.
13.00, 20.00 «Сделка?!» Гейм-шоу.
14.15, 1.55 «СЕКРЕТНЫЕ МАТЕРИАЛЫ».
15.15 «ВКУС УБИЙСТВА».
16.30, 22.20 «СТУДЕНТЫ-2».
19.00 «Жить вкусно с Джейми Оливером».
0.05 «Мистер Бин».
0.20 «ДОМ ХАННЫ».

Четверг, 8

5.00, 9.00, 12.00, 15.00, 18.00, 23.40, 3.00 Новости.
5.05 «Первая программа».
6.00 Телеканал «Доброе утро».
9.10 «УБОЙНАЯ СИЛА».
10.20 «Детективы».
10.50 «Малахов + ».
12.20 «ТАЛИСМАН».
13.20 «По следам Микки Мауса».
13.50, 21.30 «МОШЕННИКИ».
15.20 «Лолита. Без комплексов».
16.20 «Доктор Курпатов».
16.50 «Федеральный судья».
18.20 «Вне закона». «Идеальное ограбление».
18.50 «ЛЮБОВЬ КАК ЛЮБОВЬ».
20.00 «Человек и закон».
21.00 Время.
22.30 «Аферисты. Личный опыт».
0.00 «Судите сами».
1.00 «ИЩЕЙКИ С БРОДВЕЯ».
2.40 «ЕЕ ИДЕАЛЬНЫЙ МУЖ».

5.00 Доброе утро, Россия!
8.45 «ИГРЫ ВЗРОСЛЫХ ДЕВОЧЕК».
9.50 «Две жизни председателя Мао».
10.50, 13.50, 19.40 Вести. Дежурная часть.
11.00, 14.00, 17.00, 20.00 Вести.
11.30, 14.20, 17.20, 20.45 Местное время. Вести-Москва.
11.50, 23.20 «СЧАСТЛИВЫЙ».
12.50 «Частная жизнь». Ток-шоу.
14.40 «ЛЮБОВЬ МОЯ».
15.10 Суд идет.
16.25 «КУЛАГИН И ПАРТНЕРЫ».
17.40 «ОБРЕЧЕННАЯ СТАТЬ ЗВЕЗДОЙ».
18.40 «ВОЛЧИЦА».
21.05 Спокойной ночи, малыши!
21.15 «ИГРЫ ВЗРОСЛЫХ ДЕВОЧЕК».
22.20 «Тайна гибели «Пахтакора».
0.20 Вести+.
0.40 «ЗАПАХ ЖЕНЩИНЫ».
3.45 Дорожный патруль.
4.00 «МИРОТВОРЦЫ».
4.30 Канал «Евроньюс» на русском языке.

6.00 «Настроение».
8.40 Розыгрыш экзаменационных заданий по алгебре и началам анализа для учащихся 11-х классов Москвы и Московской области.
9.00 «ТЕСТЫ ДЛЯ НАСТОЯЩИХ МУЖЧИН».
10.45 Московская афиша.
10.55 Московские истории Василия Ливанова.
11.30, 17.30, 0.30 Петровка, 38.
11.45, 14.45, 17.45, 19.50, 0.00 События. Время московское.
12.00 Наша версия.
12.50 Опасная зона.
13.05 «ОДНО ДЕЛО НА ДВОИХ».
14.10 Деловая Москва.
14.30 Точный расчет.
15.00 «Алло, ТВ!» Телевикторина.
16.30 «Подводная одиссея команды Кусто».
20.20 «СМЕРТЕЛЬНАЯ ВСТРЕЧА».
22.20 Особая папка.
23.10 Лотерея «Олимпион».
23.15 Времечко.
0.25 «5 минут спорта».
0.45 «КОРДЬЕ - СТРАЖИ ПОРЯДКА».
2.50 «Синий троллейбус».
3.25 «СЛЕДСТВИЕ ВЕДЕТ ЗИСКА».

6.00 «Сегодня утром».
8.55 «МАНГУСТ».
10.00, 13.00, 16.00, 19.00, 22.00 Сегодня.
10.15 Главная дорога.
10.50 Ток-шоу «Принцип домино».
11.55 Рублевка. Live.
13.25, 19.40 «СЕКРЕТНЫЕ ПОРУЧЕНИЯ».
14.30, 20.50 «ШАХМАТИСТ».
15.35, 18.35 Чрезвычайное происшествие.
16.25 «КОРОЛЕВСТВО КРИВЫХ...»
22.45 «К барьеру!» Ток-шоу.
0.00 «СЕКС В БОЛЬШОМ ГОРОДЕ».
0.35 «УЩЕРБ».
3.10 «Анатомия преступления».
4.10 «ВЕРОНИКА МАРС».
5.00 «ДЕДВУД».

7.00 «Евроньюс» на русском языке.
10.00, 19.30, 0.00 Новости культуры.
10.30 «Удивительный мир растений».
11.00 «МАЛЬЧУГАН».
12.35 «Апокриф». Ток-шоу.
13.15 Реальная фантастика.
13.30, 20.20 «ДУБРОВСКИЙ».
14.35 «Письма из провинции». Энгельс (Саратовская область).
15.05 «Смешарики».
15.35 «АРМИЯ «ТРЯСОГУЗКИ».
16.55, 1.25 «Плоды просвещения».
17.45 «Петербург: время и место».
18.15 Д. Шостакович. Концерт № 1 для скрипки с оркестром.
19.00 «Век полета: виражи и судьбы».
19.50 «Ночной полет».
21.25 «1825 год. Загадки междуцарствия». Авторская программа Я. Гордина.
21.55 «Эпизоды». Эдуард Дробицкий.
22.35 «Культурная революция».
23.30 «Монолог в 4-х частях» Владимир Наумов.
0.20 «АВГУСТ СТРИНДБЕРГ. ЖИЗНЬ МЕЖДУ ГЕНИАЛЬНОСТЬЮ И БЕЗУМИЕМ».
2.15 «Сферы» с Иннокентием Ивановым.

6.00, 3.40 Музыкальный канал.
6.30 «Непобедимая команда суперобезьянок».
6.55 «ПАУЭР РЕЙНДЖЕРС, ИЛИ МОГУЧИЕ РЕЙНДЖЕРЫ. ПАТРУЛЬ ВРЕМЕНИ».
7.20 «МЭШ».
8.15, 17.45, 21.10 «СОЛДАТЫ-3».
9.30, 12.30, 19.30, 23.30 «24».
12.00 TV-club.
13.00, 20.00 «Сделка?!» Гейм-шоу.
14.15, 2.10 «СЕКРЕТНЫЕ МАТЕРИАЛЫ».
15.15 «ВКУС УБИЙСТВА».
16.30 «СТУДЕНТЫ-2».
19.00 «Жить вкусно с Джейми Оливером».
22.20 «Суперняня» с Туттой Ларсен.