



№ 41 (777)

# Люберецкая газета

Пятница, 15 июня 2001 г.

ЦЕНА ДОГОВОРНАЯ  
ИНДЕКС - 31477

РАСПРОСТРАНЯЕТСЯ

ПО ПОДПИСКЕ

И В РОЗНИЦУ:

ЛЮБЕРЦЫ, ДЗЕРЖИНСКИЙ,  
ЛЫТКАРИНО, КОТЕЛЬНИКИ,  
КРАСКОВО, ТОМИЛИНО,  
МАЛАХОВКА, ОКТЯБРЬСКИЙ,  
ЖУЛЕБИНО, НЕКРАСОВКА И  
ДРУГИЕ НАСЕЛЕННЫЕ ПУНКТЫ



## А У ВАС В ПОДЪЕЗДЕ ЧИСТО?

**В РЕДАКЦИЮ НАШЕЙ ГАЗЕТЫ ПРИХОДЯТ ПИСЬМА, В КОТОРЫХ ЖИТЕЛИ ЖАЛУЮТСЯ НА УЖАСНОЕ СОСТОЯНИЕ ПОДЪЕЗДОВ В ИХ ДОМАХ. МЫ РЕШИЛИ ПРОВЕРИТЬ, НАСТОЛЬКО ЛИ ВСЕ БЕЗНАДЕЖНО.**

Действительно, в некоторых домах подъезды находятся в плачевном состоянии. Так, в доме № 9 по улице Мира (жители которого писали в газету) в подъездах грязь, штукатурка обваливается, краска от сырости вздулась, все стены исписаны, стекла разбиты во многих окнах. Такое впечатление, что ремонт здесь не делался со времени постройки здания, хотя, наверное, это не так.

Такая же картина и в соседнем доме № 7-а. А вот совсем рядом, в домах по Октябрьскому проспекту, подъезды чистые и, видно, недавно покрашенные.

Не лучше обстоят дела и в поселках района. В Томилине, например, на улице Гаршина в домах №№ 20 и 20-а подъезды давно требуют ремонта. Если в поселке КСЗ (Красково) состояние подъездов хоть как-то оправдывается старостью самих домов, то уж безоб-

разный подъезд в относительно "свежем" доме № 117/2 по улице Карла Маркса ничем оправдать нельзя.

Конечно, работа нынешних РЭУ, ЖКО и т.д. оставляет желать лучшего. Но они справедливо могут попенять на недостаточное финансирование. Вся страна живет не очень! Также можно прикрыться модным сейчас словом "вандализм", дескать, молодое поколение совсем от рук отбилось, никакого уважения к труду других и т.д. Да, вандализм существует, и эту проблему не решить с наскока. Даже в цивилизованных странах Европы это имеет место. Что ж, к каждому подъезду миллионера не поставишь!

Хочется в этой связи рассказать о знаменитом в Краскове доме № 1-а по улице Школьной. Жильцы этого дома не стали ждать "милостей от природы", сами, своими силами, взялись за благоустройство своего жилища. После увиденных в этот день трупов в данный подъезд мы вошли как в сказку: все чисто убрано, покрашено, ни одной надписи на стенах, картины, цветы, занавески. И так на всех девяти этажах! Вы, наверное, думаете, что это элитный дом? Ничего подобного - обычная девятиэтажка в обычном рай-

оне, которой уже 30 лет. Просто несколько лет назад неравнодушные люди решили не пенять бесконечно на РЭУ, на вандализм (и, как водится, на всю систему, вплоть до президента), а сами навели порядок в своем же доме, не ограничиваясь порогом своей квартиры. И РЭУ помогло чем смогло, и вандалы почему-то не бесчинствуют в этом подъезде. Но и на этом не остановились "герои быта". Двор перед домом преобразился до неузнаваемости - клумбы, скамейки, подстриженные кусты, детская площадка - и все это обнесено аккуратным металлическим ограждением.

Во-о-от! А вы все виновных ищите да письма в инстанции пишете! Обратитесь к своим соседям, пусть выйдут, как раньше, всем миром и сделают свой подъезд таким, в каком хотят жить. И ЖЭК краску вам даст, и вандалов можно приструнить (мужиков что ли нет в подъезде?).

Как говорится: "Спасение утопающих - дело рук самих утопающих!" И не надо надеяться на РЭУ, газету, президента!

Хотите жить в чистом подъезде - сделайте его таким!

Максим ЮПАТОВ

### ЧИТАЙТЕ В ЭТОМ НОМЕРЕ:

СТР. 2

**"ДОБРЫЙ ДОКТОР АЙБОЛИТ..." - НАШИ ПОЗДРАВЛЕНИЯ К ДНЮ МЕДИЦИНСКОГО РАБОТНИКА**

СТР. 3

**ТАК ЛИ СТРАШЕН ТЕХОСМОТР?**

СТР. 7

**"ЗВЕЗДЫ" ЛЮБЕРЕЦКОГО НЕБОСКЛОНА - ЧЕМ ОНИ ХУЖЕ СТОЛИЧНЫХ?**

СТР. 8-9

**ПРОГРАММА ТВ НА НЕДЕЛЮ. ПОГОДА. КРОССВОРД**

СТР. 11

**"ГОРЯЧАЯ ЛИНИЯ". ВЫБИРАЙТЕ: УХТОМСКИЙ ПРУД ИЛИ ГАРАЖИ**

СТР. 13

**КОНСТАНТИН ОБРОКОВ - КРАСКОВСКИЙ ХУДОЖНИК**

СТР. 15

**ВАШЕ ЗДОРОВЬЕ: УПРАЖНЕНИЯ ДЛЯ ПОЗВОНОЧНИКА**

### Уважаемые читатели!

"Люберецкая газета" открывает новый **сезон подписки**, которую вы можете оформить в любом районном отделении связи.

#### подписная цена:

на 6 месяцев - 140 руб.  
на 3 месяца - 80 руб.  
на 1 месяц - 30 руб.

Торопитесь - время не ждет, а цены - тем более!



**ПУЛЬС РАЙОНА**

Тел. отдела информации (095) 503-42-00, факс (095) 503-42-11.  
Ведущая рубрики "Пuls района" Светлана ИВАНОВА.

**17 ИЮНЯ - ДЕНЬ МЕДИЦИНСКОГО РАБОТНИКА**

Министру здравоохранения Правительства Московской области Ю.Ю.Семенову в эти дни управлением здравоохранения Люберецкого района были направлены наградные материалы на лучших медиков района.

К наградам представлены:  
Почетной грамотой губернатора Московской области - Сайгак Нина Вениаминовна - главный врач Люберецкой городской поликлиники № 1.

Почетной грамотой Московской областной Думы - Лебедева Ольга Сергеевна - участковый врач-терапевт поликлиники Люберецкой районной больницы № 2.

Почетным званием "Заслуженный работник здравоохранения Московской области" - Антошенко Людмила Владимировна - главная медицинская сестра Люберецкой городской больницы им. Ухтомского.

Благодарностью министра здравоохранения Российской Федерации - Вознесенская Наталья Николаевна - заведующая отделением патологии беременных Люберецкого родильного дома.

Почетной грамотой Министерства здравоохранения Российской Федерации - Веселовский Иван Станиславович - заведующий хирургическим отделением Люберецкой районной больницы № 1.

Нагрудным знаком "Отличнику здравоохранения" - Тарханова Мария Вениаминовна - заместитель главного врача по лечебной работе Люберецкой детской городской больницы.

Благодарностью министра здравоохранения Правительства Московской области будут отмечены 20 работников здравоохранения Люберецкого района.

**ЛЕТО - 2001**

**В районе началась летняя оздоровительная кампания.**

Одной из первых на отдых выехала группа детей детского дома "Хороший друг". Ребята будут отдыхать в городе Ногинске, в лагере отдыха "Юный ленинец".

Профессиональный лицей № 10 им. Ю.А.Гагарина традиционно организует отдых учащихся из малообеспеченных семей на территории спортивно-оздоровительной базы профтехобразования в Адлере на берегу Черного моря.

Кружковцы станции юных техников комитета по образованию проведут летние дни на озере Селигер. Школьники-экологи Люберецкого района разместятся в лагере "Эко-2001", что в Луховицком районе.

Как нам сообщили в комитете по образованию, планируется, что в оздоровительных учреждениях различного типа в этом году отдохнут более 4400 человек. В этом году для детей Люберецкого района откроют свои двери оздоровительные лагеря "Полет" ОАО "Камов", "Спартак" комитета по физической культуре, спорту и туризму. А вот оздоровительные лагеря "Юность" ОАО "ПО "Завод им. Ухтомского" и "Старт" спорткомитета в этом году ребят принять не смогут.

**ГРЯДЕТ ПЕРЕПИСЬ НАСЕЛЕНИЯ**

**В октябре будущего года в Люберецком районе, как и на всей территории Российской Федерации, пройдет перепись населения.**

Она будет проводиться путем опроса населения по состоянию на 0 часов 9 октября 2002 года. В подготовке этого уникального мероприятия (в последний раз перепись населения в нашей стране проводилась в 1989 году) задействован целый ряд муниципальных служб, вошедших в комиссию, созданную согласно Постановлению главы района. Комиссия в своей работе столкнулась с трудностями, о которых даже не предполагала. Так, например, карте Люберецкого района (ее до сих пор можно встретить в больших кабинетах) уже исполнилось 20 лет. Можно предположить, что ее достоверность равна нулю. Четких границ населенных пунктов в районе нет. По словам заместителя председателя комиссии Е.А.Погосян, от Люберецкого района остались только Люберцы. Существует серьезная проблема с перечнем улиц, их названиями, нумерацией домов. Фондодержатели представляют комиссии списки, при проверке не соответствующие действительности.

Не соответствует действительности и учет бюро технической инвентаризации, особенно в частном секторе.

Предварительно определить численность людей, проживающих в Люберецком районе, не представляется возможным, так как сведения, предоставленные комиссии различными службами, разнятся. По одним из них в I квартале текущего года население района уменьшилось на 619 человек, по данным других людей стало больше.

Границы, земельный и жилищный фонды, частные строения, нумерация домов и т.д. - всем этим так или иначе придется заниматься, чтобы 9 октября 2002 г. был получен ответ на вопрос: сколько же нас, жителей Люберецкого района?

**ПАМЯТИ ТАРИВЕРДИЕВА**

Концерт люберецких композиторов прошел в городском ДК. Он был посвящен памяти популярного композитора, нашего современника М.Таривердиева.

Композитор известен многим своими лирическими песнями, написанными для отечественного кинематографа. В начале 70-х годов М.Таривердиев работал в музыкальной студии при Институте горного дела им. А.А.Скочинского, которая впоследствии была реорганизована в детскую музыкальную школу № 3. Хор и ансамбль народных инструментов ДМШ № 3 под



руководством Владимира Перекрестова (дирижер Татьяна Перекрестова - дочь маэстро) исполнили во время концерта песню "Есть такой город", посвященную Люберцам. Стихи песни написаны люберецким поэтом В.Щербатовым.

**УВАЖАЕМЫЕ МЕДИЦИНСКИЕ РАБОТНИКИ ЛЮБЕРЕЦКОГО РАЙОНА!**

Примите самые сердечные поздравления с вашим профессиональным праздником!  
Ваш труд - самый благородный и нелегкий. Профессионализм, человечность и доброжелательность, терпимость и преданность своему делу заслуживают самых теплых слов благодарности и признательности. В ваших руках находится самое важное и дорогое, что есть на земле - жизнь человека.

В наши непростые времена вы помните о своем профессиональном долге, всегда готовы прийти на помощь людям.  
Желаю вам крепкого здоровья, счастья, благополучия, успешной деятельности на благо жителей района!

Глава Люберецкого района С.И.ГУСЕВ,  
депутаты районного Совета депутатов

**СКОРАЯ, НАДЕЖНАЯ, ПРОФЕССИОНАЛЬНАЯ...**

Нехватку бюджетных средств и вытекающий отсюда дефицит лекарств, текучесть кадров - все это компенсируют профессионализм и душевность тех, кто дает клятву Гиппократу.  
В канун профессионального праздника медицинского работника наш корреспондент взял интервью у главного врача Люберецкой станции "Скорой медицинской помощи" Любови Федоровны ОРЛОВОЙ.

**- Любовь Федоровна, как сегодня живет "Скорая помощь"?**

- На то она и "скорая", чтобы люди в белых халатах вовремя встали между человеком и смертью, когда счет времени идет на минуты. Права на ошибку мы не имеем. Спасая человека, мы исполняем свой долг, а когда что-то не удастся - вина ложится на нас. В расчет не берется тот факт, что болезнь человек "зарабатывал" всю свою жизнь. А ведь в год наша служба осуществляет до 90 тысяч выездов на вызовы, в прошлом году мы оказали помощь 84 тысячам человек. Буквально вернули к жизни 11 человек, помогли более 300 больным с инфарктами миокарда, сотням травмированным, с отравлениями, больным с нарушением мозгового кровообращения. В то же время 3710 вызовов оказались ложными. Очень обидно, когда бригада мчится, как говорится, на всех парах, а их помощь не нужна.

Сегодня в Люберецкой службе "Скорой помощи" работает более 300 человек: 100 водителей и технического персонала, 200 медицинских работников, из них 40 врачей, остальные - средний медицинский персонал. Каждый день получаем от 250 до 300 вызовов, от 300 до 500 обращений за советом и консультациями.

Следует отметить особое внимание к "Скорой медицинской помощи" управления здравоохранения и администрации района, главы района Сергея Ивановича Гусева, которые помогли нам приобрести 20 специализированных автомобилей "скорой помощи". Находясь на 100-процентном бюджетном финансировании, мы бесперебойно имеем бензин для своих машин и возможность их ремонтировать. Одним словом, администрация района не дала нам развалиться.

Да и лучшие люди города помогают по мере своих сил и возможностей. Среди них - И.А. Чиндякин, В.Г. Глазков, Г.С. Алешин, В.П. Ружицкий, Г.С. Арилина, Б.М.Благоразумный, это и директора люберецких предприятий, депутаты, которые помогли приобре-



сти спецодежду для бригад "скорой помощи", аппаратуру, оснащение, медикаменты, многое другое.

Но проблем, конечно, еще хватает. К примеру, трудно добраться до северной части города, поэтому нередко бригады опаздывают, тратя время в "пробках", особенно в тоннеле под железной дорогой.

**- А бывает так, что на вызов к больному "скорая помощь" не приезжает?**

- Нет, такого не бывает никогда. Оперативный отдел центральной станции "Скорой медицинской помощи" состоит из 3-х диспетчеров, имеющих фельдшерское образование и практику работы в бригадах "скорой помощи". Возглавляет оперативный отдел старший врач смены, который руководит работой выездных бригад и дежурными сменами трех филиалов. На сутки он - старший врач "СМП". Все переговоры по "03" фиксируются компьютерной записью. Всегда без особого труда можно проверить, когда, кто и за какой помощью обратился, какой ответ получил, когда и куда старший врач смены направил бригаду "скорой помощи". Поэтому "скорая помощь" не может просто отмахнуться от обращения граждан. За сутки работы дежурной смены отчитывается старший врач смены на ежедневной утренней планерке, когда дежурство сдается другой смене. Особое внимание уделяется обращениям тяжелобольных, с инфарктами, очень сложные случаи берутся на отдельный учет. Другое дело - обращения не по адресу. Тогда даются рекомендации и консультации. Но без ответа ни одно обращение не остается.

- Самое время спросить об особенностях в работе "Скорой помощи".

- У нас каждый день состоит из вызовов, они уже стали будничной работой. Выезжая на вызов, бригада не знает, с какими испытаниями встретится. Поэтому мы должны быть готовы ко всему. Острый инфаркт миокарда нередко требует 1,5-2 часа напряженнейшей работы, ведь больного надо подвезти, уложить, восстановить работу сердца, на носилках транспортировать в автомобиль "скорой помощи" и затем - в больницу.

Приведу пример профессионализма наших сотрудников. Врач реанимационной бригады Алексей Федорович Горбунов выехал с бригадой на вызов, где погибала женщина при родах. Для ее спасения понадобилась донорская кровь. Группа и реус-фактор крови А.Ф.Горбунова подошли и врач, не раздумывая, дал свою кровь больной, чем спас ей жизнь. Вот подвиг врача и гражданина. В другой бригаде фельдшер Костя Апольский, талантливый медицинский работник, в отсутствие санитары (а их нет у нас вообще) отнес в машину на носилках грузную больную и получил тяжелую травму - спасал жизнь человека ценой своего здоровья. И все это - трудовые будни медицинского персонала Люберецкой станции "Скорой медицинской помощи".

- Спасибо за ваш труд и примите поздравления с профессиональным праздником. Здоровья вам и вашим сотрудникам.

Владимир ПОЗДЕЕВ

На снимке: Л.Ф. Орлова инструктирует врача А.Ф.Горбунова и его бригаду "скорой помощи", получивших задание на вызов.

Фото автора

**КАК МЫ УЖЕ СООБЩАЛИ**

Проводится II Всероссийский конкурс "Российская организация высокой социальной эффективности" ("ЛГ", № 34 от 18.05.2001г.).

Напоминаем, что участники конкурса должны направить не позднее 1 июля этого года в адрес комиссии пакет конкурсной документации по адресу: 105203, г. Москва, ул. 15-я Парковая, д. 8, тел. (095) 464-33-33. С комплектом необходимых материалов конкурсанты могут ознакомиться в отделе по труду администрации района, кабинет 212. Телефон (095) 503-40-55.

В Московской области вводится маркировка алкогольной продукции региональными специальными марками ("ЛГ", №40).

В связи с этим вышло Распоряжение Правительства Российской Федерации от 29 мая 2001г. № 747-р за подписью Председателя правительства РФ М.Касьянова:

1. МНС России осуществить контроль за проведением организациями-производителями алкогольной продукции и организациями по оптовой и розничной торговле алкогольной продукцией инвентаризации остатков этой продукции, не маркированной региональными специальными мар-

ками, по состоянию на 1 июня 2001г. Разрешить реализацию на территории Российской Федерации до 1 сентября 2001г. указанных остатков алкогольной продукции в объемах, установленных при проведении инвентаризации.

МНС России совместно с МВД России и ФСНП России обеспечить проведение контроля за реализацией на территории Российской Федерации указанной алкогольной продукции.

2. Признать утратившим силу распоряжение Правительства Российской Федерации от 18 января 2001г. № 65-р (Собрание законодательства Российской Федерации, 2001, № 5, ст. 419).

# ХОРОШИЙ ДРУГ - всегда рядом

1 июня прошел День защиты детей, и именно в этот день мы стремимся стать ближе, внимательнее к самым маленьким жителям нашей огромной планеты. С щемящей тоской и болью в сердце вдруг понимаем, как много не сделано, не устроено в жизни, если наши дети до сих пор нуждаются в самых простых вещах. И каждый раз задаемся вопросом: "Чем же мы сами можем помочь им?" Ведь дети - это будущее. И тем светлее оно станет, чем быстрее мы примем самое активное участие.

Вот уже несколько лет находятся в тяжелом положении воспитанники Люберецкого детского дома "Хороший друг". К стати сказать, здание, в котором размещен детский дом, - это быв-

ший детский сад, рассчитанный на 55 детей до 7 лет. А проживают в нем 89 человек, и многим уже исполнилось 17 лет. Почти вся мебель в здании осталась от сада. Ребята ютятся в маленьких комнатках под желтым потолком с грязно-серыми разводами от сырости и дождей. Прекрасная территория вокруг дома утопает в зелени, но ребятам даже присесть негде. Сами воспитанники с заботой ухаживают за цветами, вдоль всего здания разбиты клумбы, цветники. По всему видно, жизнь есть, она бурлит. Единственное, чего не хватает - внимания и чуточку больше любви, пусть не родительской, но человеческой.

В праздничный день, 1 июня, детский дом посетил глава Люберецкого района С.И.Гусев. Поздравил ребят с праздником, пожелал здоровья, счастья, вырасти настоящими, добрыми, умными людьми. С особым вниманием выслушал все наболевшие вопросы от воспитателей и директора детского дома. Сразу же обрадовал воспитанников своим активным участием в решении острых проблем касательно ремонта здания, закупки мебели. К праздничному столу для ребят были приготовлены сладости и напитки. Узнав о катастрофической нехватке одежды и обуви, Сергей Иванович распорядился выделить деньги на приоб-



ретение 90 спортивных костюмов и столько же пар спортивной обуви. А это значит, что в лагерь этим летом ребята поедут с еще большей радостью. Это только начало, первый этап. Но ведь начать - полдела сделать. И мы с вами понимаем, что для детского дома обещаний хватит. Нужны действия.

Но сколько еще таких "Хороших друзей" у нас в России? - спросите вы. Всем ведь не поможешь. Но давайте постараемся... Ведь быть кризисным центром намного проще, чем стать хорошим другом.

Ксения ПОЛЯКОВА  
Фото Юрия Харламова



Ежегодным испытанием для автолюбителей является технический осмотр их автомобилей в ГИБДД. Получить заветный талон водителя стремятся всеми возможными законными и незаконными путями. Так ли сложно пройти техосмотр? Чтобы ответить на этот вопрос, мы побывали на открывшейся в марте новой станции государственного технического осмотра ОГИБДД Люберецкого УВД на 7 км Егорьевского шоссе.

## ТАК ЛИ СТРАШЕН

Если раньше техосмотр проходил на улице в мороз, дождь, непогоду, то теперь все проходит в специально оборудованном, теплом, просторном помещении. Две линии - для грузовых и легковых автомобилей. Машины въезжают в одни ворота, проходят три пункта осмотра и выезжают в другие. На всю процедуру уходит (вместе с заездом, оформлением документов и т.д.) не более часа, а зачастую и меньше.

Одновременно на линии проверяют сразу три машины. На одной проверяют тормоза, на второй - навесное оборудование, аптечку, огнетушитель и т.д., на третьей - рулевое управление (люфт и т.п.). И на каждой линии находится инспектор ГИБДД, следящий за работой контролеров, сверяющий номера агрегатов, к которому водитель может обратиться со спорными вопросами.

Линия для легковых машин способна пропустить в день до 35 автомобилей, для грузовых - до 25. И это несравнимо с тем, что было раньше. К тому же вместо 3-х дней в неделю теперь станция работает 5 дней (кроме воскресенья и понедельника). Такая пропускная способность стала возможной благодаря тому, что вместо одного инспектора, как было раньше, теперь в штате работают три, плюс две паспортистки и восемь контролеров, которые непосредственно осуществляют осмотр. В зимние месяцы техосмотр не проводился, и январские машины проходят осмотр вместе с майскими, а февральские - с июньскими, поэтому сейчас водителям приходится постоять в очереди, но все равно получается значительно быстрее, чем это было раньше.

В конце июня будет открыта 3-я линия для легкового автотранспорта с пропускной способностью до 50 автомашин в день.

## ТЕХНИЧЕСКИЙ ОСМОТР?

Огромным плюсом станции является то, что здесь на стенде можно проверить рабочую систему торможения (раньше проверяли только стояночный тормоз, который мало влияет на безопасность вождения) и коэффициент неравномерности торможения, а это очень важно.

По статистике, из 100 машин, проходящих техосмотр, 70 получают талоны, а при повторном прохождении - практически все (повторно, в течение 20 дней, проходят техосмотр без очереди).

Немаловажным вопросом является стоимость прохождения техосмотра. Для легкового автомобиля она составляет 157 рублей. В каком автосервисе за такую сумму вам проверят тормозную систему, рулевое оборудование, СО и прочее? Во-

дителям стоит подумать над этим.

Мы разговаривали с водителями машин, которые проходили техосмотр. Все отметили хорошую организацию процесса, объективность контролеров, удобство оформления документов. Единственная жалоба - на очередь, но надеемся, что с вводом третьей линии осмотра эту проблему удастся решить.

Как поведет себя человек в экстремальных условиях, угадать очень трудно, а вот с автомобилем проще. Чтобы быть уверенным в своем "железном коне", нужно привести его в соответствие с определенными техническими условиями. Не экономьте на собственной безопасности!

Максим ЮПАТОВ  
Фото автора

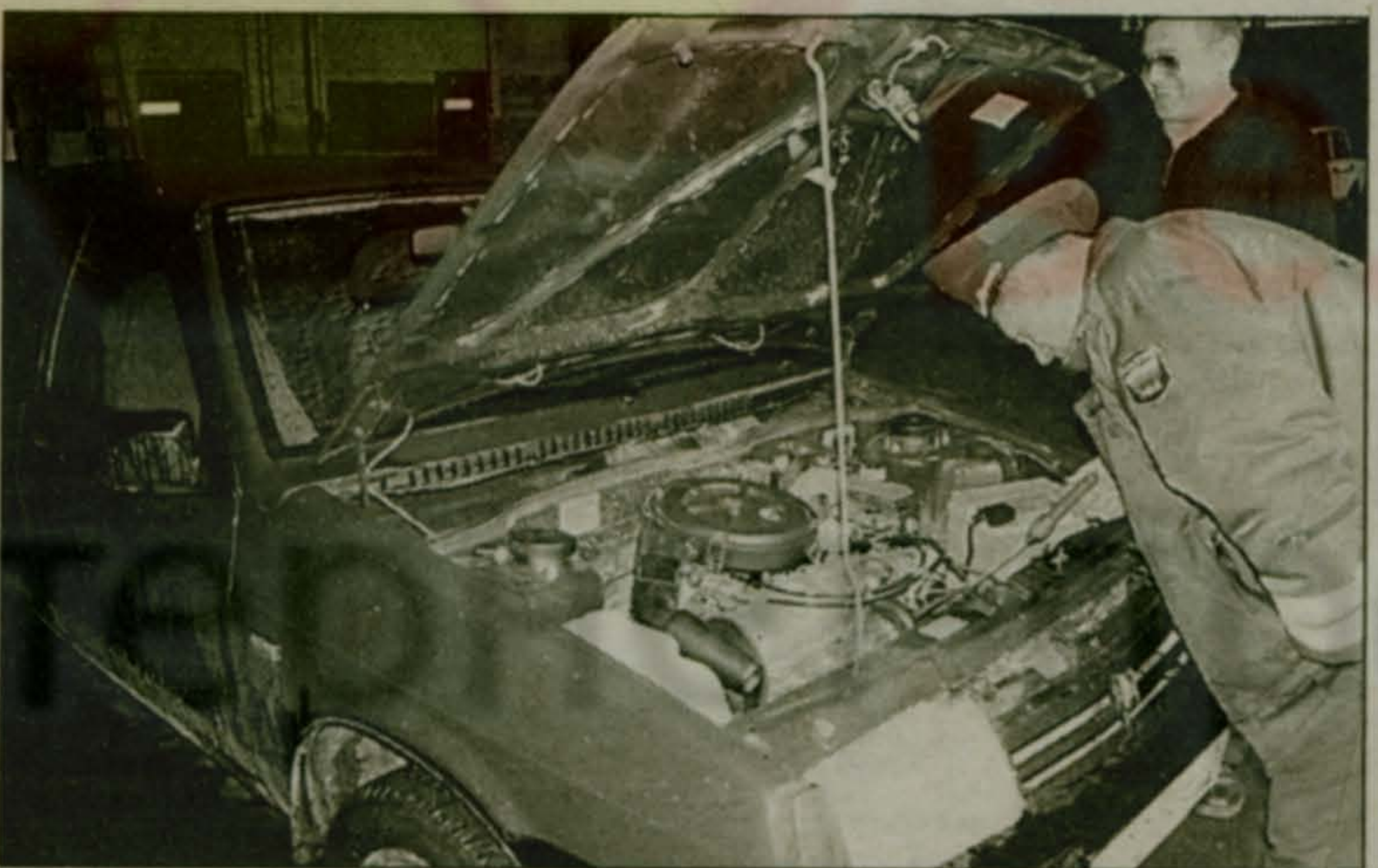

## ВЫ СПРАШИВАЛИ - ГАЗЕТА ОТВЕЧАЕТ

**Какие документы необходимы для того, чтобы зарегистрировать право собственности на дом, расположенный на земельном участке?**

### ЕСЛИ ВЫ ПОЛУЧИЛИ СВОЙ ДОМ В НАСЛЕДСТВО:

Документы для регистрации права собственности, возникшего в порядке наследования:

- заявление на государственную регистрацию (в установленной форме);
- документ, удостоверяющий личность заявителя или его доверенного лица;
- доверенность (если документы представлены доверенным лицом);

- правоустанавливающий документ (договор купли-продажи, мены, дарения, свидетельство о праве на наследство с отметкой о регистрации в БТИ - подлинник и копия);

- квитанция об оплате за регистрацию (по образцу);
- технический паспорт БТИ;
- план земельного участка, на котором расположен объект и правоустанавливающие документы на земельный участок.

### ЕСЛИ ВАМ УДАЛОСЬ ПОСТРОИТЬ СВОЙ ДОМ:

Документы для регистрации права собственности на вновь возведенный жилой дом:

- заявление о государственной регистрации права, поданное правообладателем или уполномоченным им на то лицом при наличии у него должным образом оформленной доверенности;
- документ, подтверждающий оплату за регистрацию (в подлиннике);
- акт приемки в эксплуатацию за-

конченного строительства жилого дома (подлинник, копия);

- постановление главы района (города) об утверждении вышеуказанного акта;
- документ, подтверждающий право на земельный участок, расположенный под заявленным к регистрации жилым домом;
- договор (соглашение) об определении долей в праве общей долевой собственности при наличии нескольких застройщиков;
- технический паспорт (БТИ, ул. Комсомольская, д. 15).

## ОТ ВСЕЙ ДУШИ

**Мне пришлось в мае этого года пройти курс лечения во 2-м хирургическом отделении больницы имени Ухтомского с диагнозом "атеросклероз сосудов нижних конечностей". До поступления в больницу я с трудом ходил.**

**Благодаря хорошим специалистам - главному врачу Т.А.Мейченко, лечащим врачам П.М.Карлову и Т.А.Порядной я прошел курс лечения и стал нормально ходить. За время пребывания в больнице получил не только хорошую медицинскую помощь, но и ощутил в полной мере добрую заботу и внимание работников всех уровней обслуживания больницы.**

В.М.РЯБОВ,  
участник трудового фронта

**Хочу поздравить работников социальной защиты Люберецкого района, ее руководителя Людмилу Яковлевну Клыккову, которая успешно и грамотно руководит вверенным ей коллективом, желаю дальнейших успехов в ее трудной работе. Здоровья и благополучия вам, Людмила Яковлевна, продолжайте и дальше так трудиться, с чутким вниманием относитесь к пенсионерам, инвалидам, пожилым людям, к их проблемам.**

**Не могу не поздравить с праздником старейшего работника отдела социальной защиты Нину Константиновну Юрченко. Искренне признателен вам, Нина Константиновна, за работу. Крепкого здоровья, семейного благополучия и больших творческих успехов в вашей трудной работе.**

Иван Сергеевич ФЕДОРОВ,  
ветеран войны и труда,  
инвалид II группы

г. Люберцы,  
ул. Митрофанова

# О ВНЕСЕНИИ ИЗМЕНЕНИЙ И ДОПОЛНЕНИЙ В ЗАКОН МОСКОВСКОЙ ОБЛАСТИ "О ЕДИНОМ НАЛОГЕ НА ВМЕНЕННЫЙ ДОХОД ДЛЯ ОПРЕДЕЛЕННЫХ ВИДОВ ДЕЯТЕЛЬНОСТИ В МОСКОВСКОЙ ОБЛАСТИ"

**СТАТЬЯ 1. Внести в Закон Московской области № 104/2000-03 "О едином налоге на вмененный доход для определенных видов деятельности в Московской области" (с учетом изменения, внесенного Законом Московской области № 27/2001-03) изменения и дополнения, изложив его в следующей редакции: "О едином налоге на вмененный доход для определенных видов деятельности в Московской области".**

Настоящим Законом в соответствии с Федеральным законом от 31 июля 1998 года № 148-ФЗ "О едином налоге на вмененный доход для определенных видов деятельности" (с изменениями и дополнениями, внесенными Федеральным законом № 63-ФЗ) на территории Московской области устанавливается и вводится единый налог на вмененный доход для определенных видов деятельности (далее - единый налог), осуществляемых субъектами предпринимательской деятельности независимо от их организационно-правовой формы, форм собственности и места их государственной регистрации.

## СТАТЬЯ 1. ОСНОВНЫЕ ПОНЯТИЯ, ИСПОЛЗУЕМЫЕ В НАСТОЯЩЕМ ЗАКОНЕ

В целях настоящей Закона используются следующие основные понятия:

- **вмененный доход** - потенциально возможный валовой доход плательщика единого налога за вычетом потенциально необходимых затрат, рассчитанный с учетом совокупности факторов, непосредственно влияющих на получение указанного дохода, используемый для расчета величины единого налога по установленной ставке;

- **базовая доходность** - условная доходность в стоимостном выражении на ту или иную единицу физического показателя, характеризующего определенный вид деятельности в различных сопоставимых условиях, используемая для расчета величины вмененного дохода с учетом уровня инфляции (K7). На 2001 год K7 устанавливается равным единице. В дальнейшем на каждый последующий год коэффициент инфляции принимается равным индексу/дефлятору цен в Московской области, утверждаемому законом об областном бюджете на соответствующий финансовый год;

- **корректирующие (повышающие/понижающие) коэффициенты базовой доходности** - коэффициенты, показывающие степень влияния того или иного фактора на результат предпринимательской деятельности, осуществляемой на основе свидетельства об уплате единого налога;

- **розничная торговля** - торговля товарами и оказание услуг покупателям за наличный расчет для личного, семейного, домашнего использования, не связанного с предпринимательской деятельностью. К данному виду деятельности не относится реализация покупных продуктов питания и напитков, в том числе алкогольных, как в упаковке и расфасовке изготовителя, так и без нее, в барах, ресторанах, кафе и столовых общественного питания;

- **стационарная торговая сеть** - торговая сеть, расположенная в специально оборудованных, предназначенных для ведения торговли зданиях (или их частях) и строениях, представляющих собой строительные системы, имеющие замкнутый объем, связанные фундаментом с земельным участком и подсоединенные к инженерным коммуникациям (магазины, павильоны и т.п.). К стационарной торговой сети приравниваются торговые объекты, которые присоединены к сети электроснабжения и установлены на срок более шести месяцев;

- **нестационарная торговая сеть** - торговая сеть, функционирующая на принципах разносной и развозной торговли. Данную категорию представляют палатки, автолавки, автоцистерны, лотки, корзины и прочее;

- **общая площадь** - площадь всех помещений и открытых площадок, определяемых на основе инвентаризационных и правоустанавливающих документов, за исключением подсобных, административно-бытовых, технических помещений, помещений, сданных в аренду (субаренду), а также лестничных клеток;

- **открытая площадка** - специаль-

но оборудованное место, расположенное на прилегающей к зданию (строению) торговой объекту земельному участку, предназначенное для приема, хранения и подготовки к продаже товаров, в том числе крупногабаритных;

- **подсобное помещение** - часть помещения, предназначенная для размещения вспомогательных служб и выполнения работ по обслуживанию технологического процесса. В состав подсобного помещения входят помещения для хранения упаковочных и обвязочных материалов, технологического оборудования, инвентаря, тары, уборочных машин, отходов упаковки, мойки инвентаря и производственной тары, приема стеклянной посуды от населения, экспедиция по доставке товаров на дом, коридоры, тамбуры, вестибюли;

- **административно-бытовое помещение** - часть помещения, предназначенная для размещения аппарата управления и включающая бытовые помещения. В состав административно-бытового помещения входят служебные помещения аппарата управления, пункты питания персонала, здравпункт, санитарно-бытовые помещения;

- **техническое помещение** - часть помещения, предназначенная для размещения технических служб и/или выполнения работ по техническому обслуживанию рабочих мест, торгово-технологического и механического оборудования. В состав технического помещения входят вентиляционные камеры, машинные отделения лифтов и холодильных установок, электрощитовая, котельная, тепловой узел, камера кондиционирования воздуха, радиопункт, телефонные коммутаторы, опорный пункт автоматизированной системы управления;

- **магазин** - специально оборудованное стационарное здание (или его часть), предназначенное для продажи товаров и оказания услуг покупателям и обеспеченное торговыми, подсобными, административно-бытовыми помещениями, а также помещениями для приема, хранения и подготовки товаров к продаже;

- **павильон** - строение, имеющее торговый зал и помещения для хранения товарного запаса, рассчитанное на одно или несколько рабочих мест;

- **киоск** - строение, не имеющее торгового зала и помещений для хранения товаров, рассчитанное на одно рабочее место продавца, на площади которого хранится товарный запас;

- **палатка** - легко возводимая сборно-разборная конструкция, оснащенная прилавком, не имеющая торгового зала и помещений для хранения товаров, рассчитанная на одно или несколько рабочих мест продавца, на площади которых размещен товарный запас на один день торговли;

- **торговое место** - место заключения договора купли-продажи. Торговое место определяется исходя из следующего норматива: одно торговое место - не более 5 квадратных метров;

- **бытовые услуги** - платные услуги населению, классифицируемые в соответствии с общероссийским классификатором услуг населения ОК 002-93;

- **средняя численность работающих** - сумма численности работников, определяемая в соответствии с Инструкцией по заполнению организациями сведений о численности работников и использовании рабочего времени в формах федерального государственного статистического наблюдения, утвержденной постановлением Государственного комитета Российской Федерации по статистике от 7 декабря 1998 года № 121 и численности работников, привлеченных по договорам подряда, имеющим гражданско-правовой характер, внешних совместителей, включая предпринимателя, осуществляющего данную деятельность. Средняя численность рассчитывается за период, предшествующий очередному налоговому периоду. В случае если хозяйствующий субъект имеет несколько мест осуществления предпринимательской деятельности, численность управленческого персонала распределяется пропорционально выручке, полученной по каждому обособленному объекту хозяйственной деятельности, а предприниматель учитывается как одна единица для каждого места осуществления деятельности. Численность ра-

ботников индивидуальных предпринимателей определяется в порядке, применяемом для юридических лиц в соответствии с Инструкцией по заполнению сведений о численности работников и использовании рабочего времени в формах федерального статистического наблюдения, утвержденной постановлением Государственного комитета Российской Федерации по статистике от 7 декабря 1998 года № 121;

- **специализированная розничная торговля** - розничная торговля одной группой товаров или ее частью, если валовая выручка от реализации специализированной торговли продукцией составляет не менее 70 процентов от общей валовой выручки;

- **рынок** - имущественный комплекс, состоящий из земельного участка и расположенных на нем торговых мест и торговых объектов, изолированных от прилегающей территории при централизации функций управления и хозяйственного обслуживания торговой деятельности.

## СТАТЬЯ 2. ПЛАТЕЛЬЩИКИ НАЛОГА

1. Плательщиками единого налога (далее - налогоплательщики) являются юридические лица (далее - организации) и физические лица, осуществляющие предпринимательскую деятельность без образования юридического лица (далее - предприниматели), осуществляющие на территории Московской области предпринимательскую деятельность в сферах, установленных в приложении 1 к настоящему Закону.

Организации, местом нахождения которых не является Московская область, осуществляющие на территории Московской области указанные в приложении 1 к настоящему Закону виды (подвиды) деятельности, обязаны встать на учет в налоговых органах на территории Московской области в порядке, установленном действующим законодательством о налогах и сборах, и производить уплату единого налога в соответствии с настоящим Законом.

2. В соответствии с Федеральным законом "О едином налоге на вмененный доход для определенных видов деятельности" общественным организациям инвалидов, их региональным и территориальным организациям, организациям, уставный капитал которых состоит из вкладов общественных организаций инвалидов, а также предприятиям и учреждениям, единственным собственником имущества которых являются общественные организации инвалидов, предоставляется право добровольного перехода на уплату единого налога или сохранения существующего до введения на территории Московской области единого налога на вмененный доход порядка уплаты налогов.

## СТАТЬЯ 3. ОБЪЕКТ НАЛОГООБЛОЖЕНИЯ, НАЛОГОВЫЙ ПЕРИОД И ПОРЯДОК ВЕДЕНИЯ БУХГАЛТЕРСКОГО УЧЕТА

1. Объектом налогообложения при применении единого налога является вмененный доход на очередной календарный месяц.

Налоговый период по единому налогу устанавливается в один квартал.

2. Налогоплательщики обязаны вести учет своих доходов и расходов, а также соблюдать установленный порядок ведения расчетных и кассовых операций в наличной и безналичной формах.

3. В целях настоящего Закона к продаже за наличный расчет приравниваются продажа с проведением расчетов посредством кредитных и иных карт, по расчетным чекам банков, по перечислению со счетов в банках и иных кредитных организациях по поручениям физических лиц, передача товаров (выполнение работ, оказание услуг) в обмен на другие товары (работы, услуги).

4. Переход на уплату единого налога не освобождает налогоплательщиков от обязанности, установленных действующими нормативными правовыми актами Российской Федерации, по представлению в налоговые и иные государственные органы бухгалтерской, налоговой и статистической отчетности.

5. При осуществлении нескольких видов деятельности, подлежащих нало-

гобложению единым налогом в соответствии с настоящим Законом, учет доходов и расходов ведется отдельно по каждому виду деятельности.

6. Налогоплательщики (вне зависимости от места государственной регистрации), осуществляющие наряду с деятельностью, подлежащей налогообложению единым налогом, иную предпринимательскую деятельность, ведут раздельный бухгалтерский учет имущества, обязательств и хозяйственных операций, проводимых ими в процессе деятельности на основе свидетельства и в процессе иной деятельности.

Виды (подвиды) деятельности, указанные в приложении 1 к настоящему Закону, подлежат налогообложению исключительно в соответствии с настоящим Законом. Иная предпринимательская деятельность подлежит налогообложению в соответствии с ранее установленным порядком.

## СТАТЬЯ 4. СТАВКА И ПОРЯДОК РАСЧЕТА ЕДИНОГО НАЛОГА

1. Ставка единого налога устанавливается в размере 20 процентов вмененного дохода.

2. Сумма единого налога рассчитывается с учетом ставки, значения базовой доходности, числа физических показателей, влияющих на результаты предпринимательской деятельности, а также корректирующих (повышающих/понижающих) коэффициентов базовой доходности, которые представлены в приложении к настоящему Закону, по следующей формуле:

$$H = C \times N \times K1 \times K2 \times K3 \times K4 \times K5 \times K6 \times K7 \times K8 \times K9 \times 0,2$$
 где: **H** - сумма единого налога на вмененный доход (рублей в год);  
**C** - базовая доходность на единицу физического показателя (рублей в год);  
**N** - количество единиц физического показателя;

**0.2** - ставка единого налога (20 процентов);  
**K1** - коэффициент учитывающий особенности ведения предпринимательской деятельности в различных муниципальных образованиях;

**K2** - коэффициент типа населенного пункта или месторасположения;

**K3** - коэффициент дислокации внутри населенного пункта;

**K4** - коэффициент ассортимента;

**K5** - коэффициент типа предприятия;

**K6** - коэффициент сезонности;

**K7** - коэффициент инфляции (индекс дефлятора цен). В 2001 году K7 равен единице;

**K8** - коэффициент зависимости от общей площади;

**K9** - коэффициент точности.

3. В целях исчисления единого налога установить:

- виды (подвиды) предпринимательской деятельности, подлежащие обложению единым налогом согласно приложению 1;

- базовую доходность на единицу физического показателя по видам (подвидам) предпринимательской деятельности, согласно приложению 2;

- корректирующие коэффициенты, учитывающие особенности ведения предпринимательской деятельности в различных муниципальных образованиях, согласно приложению 3 (коэффициент K1);

- корректирующие коэффициенты, учитывающие особенности ведения предпринимательской деятельности в зависимости от типа населенного пункта или местоположения, согласно приложению 4 (коэффициент K2);

- корректирующие коэффициенты, учитывающие особенности ведения предпринимательской деятельности в зависимости от дислокации внутри населенного пункта, кроме сельского поселения, согласно приложению 5 (коэффициент K3). Установленные в указанном приложении коэффициенты применяются к видам (подвидам) предпринимательской деятельности установленным пунктом 1 приложения 1. По остальным видам (подвидам) деятельности данный коэффициент принимается равным единице;

- корректирующие коэффициенты ассортимента для розничной торговли, согласно приложению 6 (коэффициент

K4). Установленные в указанном приложении коэффициенты применяются к видам (подвидам) предпринимательской деятельности установленным пунктом 1 приложения 1. По остальным видам (подвидам) деятельности данный коэффициент принимается равным единице;

- корректирующие коэффициенты типа предприятия для отдельных видов (подвидов) деятельности, согласно приложению 7 (коэффициент K5);

- корректирующие коэффициенты сезонности по отдельным видам (подвидам) деятельности, согласно приложению 8 (коэффициент K6). По остальным видам (подвидам) деятельности данный коэффициент принимается равным единице;

- корректирующие коэффициенты зависимости от общей площади, при осуществлении розничной торговли, осуществляемой через магазины с численностью работающих до 30 человек, павильоны, киоски и другие места организации стационарной торговой сети, согласно приложению 9 (коэффициент K8);

- корректирующие коэффициенты точности при осуществлении торговли в стационарной и нестационарной торговой сети, согласно приложению 10 (коэффициент K9).

4. Отнесение места осуществления предпринимательской деятельности к градации дислокации внутри населенного пункта, кроме сельского поселения, для определения корректирующего коэффициента (коэффициент K3), учитывающего особенности ведения предпринимательской деятельности в зависимости от дислокации внутри населенного пункта, кроме сельского поселения, осуществляется на основе соответствующего решения органов местного самоуправления муниципального образования об установлении указанных зон дислокации.

При отсутствии установленных зон дислокации мест осуществления предпринимательской деятельности внутри населенного пункта, кроме сельского поселения, применяется наибольшее значение коэффициента.

5. Расчет единого налога производится ежеквартально и представляется в налоговые органы по месту постановки налогоплательщика на налоговый учет не позднее 10-го числа последнего месяца налогового периода, предшествующего расчетному.

6. Вновь зарегистрированные предприниматели и организации, которые будут заниматься видами (подвидами) деятельности, перечисленными в приложении 1 к настоящему Закону, представляют расчет единого налога одновременно с постановкой на налоговый учет.

Базовая доходность за квартал, в течение которого осуществлена соответствующая государственная регистрация, рассчитывается исходя из полных месяцев, начиная с месяца, следующего за месяцем государственной регистрации.

7. В случае, если в течение налогового периода у налогоплательщика произошло увеличение количества единиц физических показателей и (или) изменение величин корректирующих (повышающих/понижающих) коэффициентов, налогоплательщик представляет уточненный расчет. Изменение суммы единого налога в сторону увеличения возможно только с 1-го числа месяца, следующего за месяцем, в котором произошли указанные изменения.

Изменение суммы налога в сторону уменьшения, в случае его уплаты за несколько налоговых периодов, возможно только со следующего налогового периода.

Об указанных изменениях налогоплательщик обязан сообщить в налоговый орган по месту учета в пятнадцатидневный срок с момента их возникновения.

Уплата доначисленных сумм налога должна быть произведена налогоплательщиком в течение 10 дней со дня изменения таких показателей.

8. При прекращении организацией или предпринимателем осуществления деятельности (ликвидации) в установленном действующим законодательством порядке, ранее уплаченный налог подлежит возврату (зачету) за период, начиная с месяца, следующего за прекращением деятельности (ликвидацией), и при условии возврата свидетельства об уплате единого налога.

9. Налогоплательщики, не предполагающие в очередном налоговом периоде осуществления деятельности, расчет единого налога на очередной период не представляют.

В этом случае налогоплательщик обязан представить в налоговый орган уведомление о приостановлении осуществления деятельности не позднее 20-го числа месяца, предшествующего очередному налоговому периоду.

#### СТАТЬЯ 5. СРОКИ УПЛАТЫ ЕДИНОГО НАЛОГА

1. Уплата единого налога после получения налогоплательщиком уведомления о переводе его на уплату единого налога в порядке, определенном статьей 9 настоящего Закона, производится ежемесячно путем осуществления авансового платежа в размере 100 процентов суммы единого налога за календарный месяц, не позднее чем за 5 дней до начала очередного месяца.

Налогоплательщик может произвести уплату единого налога путем авансового перечисления суммы единого налога за 3, 6, 9 или 12 месяцев. В этом случае сумма единого налога, подлежащая уплате налогоплательщиком, уменьшается соответственно на 2, 5, 8 и 11 процентов.

Авансовое перечисление суммы единого налога не освобождает налогоплательщика от обязанности представления в налоговые органы расчета единого налога в установленные настоящим Законом сроки.

2. В случае внесения изменений в перечень видов (подвидов) деятельности, установленных в приложении 1 к настоящему Закону, а также в случае внесения количественных или качественных изменений в формулы расчета единого налога, единый налог должен быть пересчитан начиная со дня вступления в силу соответствующего закона Московской области.

#### СТАТЬЯ 6. ПОРЯДОК ЗАЧИСЛЕНИЯ СУММ ЕДИНОГО НАЛОГА

1. Суммы единого налога, уплачиваемые организациями, зачисляются в федеральный бюджет, государственные внебюджетные фонды, а также в областной бюджет и местные бюджеты в следующих размерах:

- а) федеральный бюджет - 25 процентов общей суммы единого налога, из которых 4 процента направляются в Федеральный дорожный фонд Российской Федерации;
- б) государственные внебюджетные фонды - 25 процентов общей суммы единого налога, из них:

Пенсионный фонд Российской Федерации - 18,350 процента;

Федеральный фонд обязательного медицинского страхования - 0,125 процента;

Московский областной фонд обязательного медицинского страхования - 2,150 процента;

Фонд социального страхования Российской Федерации - 3,425 процента;

Государственный фонд занятости населения Российской Федерации - 0,950 процента.

Организации представляют в Пенсионный фонд Российской Федерации сведения в соответствии с Федеральным законом "Об индивидуальном (персонифицированном) учете в системе государственного пенсионного страхования";

в) областной бюджет - 21 процент общей суммы единого налога;

г) территориальный дорожный фонд Московской области - 4 процента общей суммы единого налога;

д) местные бюджеты - 25 процентов общей суммы единого налога.

2. Суммы единого налога, уплачиваемые предпринимателями, зачисляются в следующих размерах:

а) областной бюджет - 25 процентов общей суммы единого налога;

б) местные бюджеты - 50 процентов общей суммы единого налога;

в) государственные внебюджетные фонды - 25 процентов общей суммы единого налога, из них:

Пенсионный фонд Российской Федерации - 22,725 процента;

Федеральный фонд обязательного медицинского страхования - 0,125 процента;

Московский областной фонд обязательного медицинского страхования - 2,150 процента.

В случае найма предпринимателями работников по трудовым соглашениям (контрактам) уплата отчислений в Фонд социального страхования Российской Федерации с вознаграждения наемного работника осуществляется предпринимателем в установленном порядке.

#### СТАТЬЯ 7. СВИДЕТЕЛЬСТВО ОБ УПЛАТЕ ЕДИНОГО НАЛОГА

1. Документом, подтверждающим уплату налогоплательщиком единого налога, является свидетельство об уплате единого налога (далее - свидетельство).

На каждый вид деятельности выдается отдельное свидетельство. Налогоплательщик, имеющий два и более отдельно расположенных мест осуществления деятельности, облагаемой единым налогом (палатки, ларьки и другие), свидетельство выдается на каждое из таких мест.

Свидетельство выдается налогоплательщику налоговыми органами.

Свидетельство выдается не позднее трех дней со дня уплаты единого налога, размер которого определяется в соответствии с действующим законодательством.

При выдаче свидетельства оформляется также второй экземпляр, который хранится в налоговых органах. Использование при осуществлении предпринимательской деятельности любых копий свидетельства (в том числе и нотариально удостоверенных) не допускается.

2. В свидетельстве указываются наименование или фамилия, имя, отчество налогоплательщика, вид осуществляемой им деятельности, место его нахождения (адрес), идентификационный номер, номера расчетных и иных счетов, открытых им в кредитных организациях, размер вмененного ему дохода по каждому виду деятельности, сумма единого налога, натуральные показатели, характеризующие осуществляемую им предпринимательскую деятельность, показатели базовой доходности и значения корректирующих (повышающих/понижающих) коэффициентов базовой доходности, используемых при исчислении суммы единого налога.

3. Свидетельство выдается на период, за который налогоплательщик произвел уплату единого налога.

4. На свидетельство распространяются правила обращения с документами строгой отчетности, установленные действующими нормативными актами Российской Федерации.

При утрате свидетельства возобновлению не подлежит. В этом случае на оставшийся налоговый период налогоплательщику выдается новое свидетельство с отметкой "взамен утерянного". Плата за новое свидетельство составляет 10 процентов суммы единого налога за оставшуюся часть налогового периода.

При повторной утрате свидетельство на оставшийся налоговый период приобретает за 100 процентов суммы единого налога за оставшуюся часть налогового периода.

Зачисление платы за новое свидетельство производится в соответствующие местные бюджеты.

Органам государственной власти и органам местного самоуправления запрещается изымать свидетельство.

5. Взимание отдельной платы при первичной выдаче свидетельства не допускается.

#### СТАТЬЯ 8. ОТВЕТСТВЕННОСТЬ ЗА НАРУШЕНИЕ ЗАКОНА

1. Ответственность за нарушение настоящего Закона определяется в соответ-

ствии с законодательством Российской Федерации.

2. За искажение информации о фактической величине физических (натуральных) показателей, базовой доходности и корректирующих (повышающих/понижающих) коэффициентов налогоплательщик несет ответственность в соответствии с Налоговым кодексом Российской Федерации.

#### СТАТЬЯ 9. ПОРЯДОК ПЕРЕХОДА НА УПЛАТУ ЕДИНОГО НАЛОГА

Не позднее одного месяца со дня официального опубликования настоящего закона предприниматели и организации, осуществляющие виды (подвиды) деятельности, указанные в приложении 1 к настоящему Закону, обязаны представить в налоговый орган по месту налогового учета расчет суммы единого налога, подлежащей уплате в очередном налоговом периоде, произведенный ими в соответствии с настоящим Законом.

При наличии у предпринимателя или организации нескольких мест осуществления видов деятельности, подлежащих обложению единым налогом, расчет сумм единого налога представляется по каждому из таких мест.

Налоговые органы по месту постановки налогоплательщика на налоговый учет проверяют приведенные в представленных расчетах данные и не позднее одного месяца после получения указанных расчетов официально уведомляют налогоплательщика о переводе его на уплату единого налога с указанием в уведомлении конкретных сумм вмененного дохода, установленного налогоплательщику на очередной налоговый период, по налогоплательщику в целом и по каждому месту осуществления им деятельности.

#### СТАТЬЯ 10. ЗАКЛЮЧИТЕЛЬНЫЕ ПОЛОЖЕНИЯ

1. В соответствии с Федеральным законом "О едином налоге на вмененный доход для определенных видов деятельности" со дня введения единого налога на территории Московской области с плательщиков этого налога не взимаются платежи в государственные внебюджетные фонды, а также налоги, предусмотренные статьями 19-21 Закона Российской Федерации "Об основах налоговой системы в Российской Федерации" в части осуществления видов деятельности, указанных в приложении 1 к настоящему Закону, за исключением:

- а) государственной пошлины;
- б) таможенных пошлин и иных таможенных платежей;

в) лицензионных и регистрационных сборов;

г) налога на владельцев транспортных средств;

д) земельного налога;

е) налога на покупку иностранных денежных знаков и платежных документов, выраженных в иностранной валюте;

ж) подоходного налога, уплачиваемого физическими лицами, осуществляющими предпринимательскую деятельность без образования юридического лица, с любых доходов, за исключением доходов, получаемых при осуществлении предпринимательской деятельности в сферах, указанных в приложении 1 к настоящему Закону;

з) удержанных сумм подоходного налога, а также налога на добавленную стоимость и налога на доходы от источника в Российской Федерации в случаях, когда законодательными актами Российской Федерации и налогах установлена обязанность по удержанию налога у источника выплат.

2. Со дня вступления в силу настоящего Закона Закон Московской области "Об упрощенной системе налогообложения субъектов малого предпринимательства в Московской области" действует в части, не противоречащей Федеральному закону "О едином налоге на вмененный доход для определенных видов деятельности" и настоящему Закону.

3. Методические рекомендации о порядке применения настоящего Закона территориальными налоговыми органами в Московской области могут разрабатываться Управлением Министерства Российской Федерации по налогам и сборам по Московской области.

#### СТАТЬЯ 11.

В отношении субъектов предпринимательской деятельности, осуществляющих виды (подвиды) предпринимательской деятельности, указанные в подпункте 1.2. приложения 1 к настоящему Закону (розничная торговля организациями и предпринимателями в нестационарной торговой сети, в том числе на рынках (автостоянки, автоцистерны, палатки, лотки, корзины и пр.), Закон вступает в силу с 1 июля 2001 года.

Прочие виды (подвиды) предпринимательской деятельности, указанные в приложении 1 к настоящему Закону, и соответствующие показатели базовой доходности единицы физического показателя, устанавливаются, а субъекты предпринимательской деятельности переводятся на уплату единого налога на вмененный доход отдельными законами Московской области.

#### Приложение 1

к Закону Московской области "О едином налоге на вмененный доход для определенных видов деятельности в Московской области"

#### ПЕРЕЧЕНЬ ВИДОВ (ПОДВИДОВ) ПРЕДПРИНИМАТЕЛЬСКОЙ ДЕЯТЕЛЬНОСТИ, ПОДЛЕЖАЩИХ ОБЛОЖЕНИЮ ЕДИНЫМ НАЛОГОМ

##### 1. Розничная торговля:

1.1. Розничная торговля, осуществляемая через организации стационарной торговой сети: магазины с численностью работающих до 30 человек в каждом, павильоны, киоски, кроме аптек, аптечных пунктов, аптечных киосков, аптечных магазинов и автозаправочных станций.

1.2. Розничная торговля организациями и предпринимателями в нестационарной торговой сети в т.ч. на рынках (автолавки, автоцистерны, палатки, лотки, корзины и пр.).

2. Оказание автотранспортных услуг предпринимателями и организациями с численностью работающих до 100 человек, по перевозке пассажиров легковыми такси.

3. Оказание на коммерческой основе услуг по перевозке пассажиров маршрутными такси.

4. Деятельность организаций по сбору металлолома:

4.1. Деятельность организаций по сбору металлолома только черных металлов.

4.2. Деятельность организаций по сбору металлолома черных и цветных металлов или только цветных металлов.

5. Оказание услуг по предоставлению автомобильных стоянок.

#### Приложение 2

к Закону Московской области "О едином налоге на вмененный доход для определенных видов деятельности в Московской области"

#### БАЗОВАЯ ДОХОДНОСТЬ НА ЕДИНИЦУ ФИЗИЧЕСКОГО ПОКАЗАТЕЛЯ ПО ВИДАМ (ПОДВИДАМ) ПРЕДПРИНИМАТЕЛЬСКОЙ ДЕЯТЕЛЬНОСТИ (ПОКАЗАТЕЛЬ С).

№ п.п.	Вид (подвид) предпринимательской деятельности	Физические показатели, характеризующие данный вид (подвид) деятельности	Базовая доходность единицы физического показателя, рублей на единицу в год
1	2	3	4
1.	Розничная торговля:		
1.1.	Розничная торговля, осуществляемая через организации стационарной торговой сети: магазины с численностью работающих до 30 человек в каждом, павильоны, киоски, кроме аптек, аптечных пунктов, аптечных киосков, аптечных магазинов и автозаправочных станций	Общая площадь (кв. м)	-
1.2.	Розничная торговля организациями и предпринимателями в нестационарной торговой сети в т.ч. на рынках (автолавки, автоцистерны, палатки, лотки, корзины и пр.)	Торговое место (единиц)	150 000
2.	Оказание автотранспортных услуг предпринимателями и организациями с численностью работающих до 100 человек, по перевозке пассажиров легковыми такси	Количество легковых автомашин (единиц)	-
3.	Оказание на коммерческой основе услуг по перевозке пассажиров маршрутными такси	Количество пассажирских мест на автотранспортных средствах *) (единиц)	-
4.	Деятельность организаций по сбору металлолома		
4.1.	Деятельность организаций по сбору металлолома только черных металлов	Среднесписочная численность работающих (человек)	-
4.2.	Деятельность организаций по сбору металлолома черных и цветных металлов или только цветных металлов	Среднесписочная численность работающих (человек)	-
5.	Оказание услуг по предоставлению автомобильных стоянок	Общая площадь (кв. м)	-

#### Примечание:

\*) Количество пассажирских мест на автотранспортных средствах, используемых для оказания услуг в хозяйственной деятельности, как находящихся на балансе, так и арендованных.

#### КОРРЕКТИРУЮЩИЕ КОЭФФИЦИЕНТЫ, УЧИТЫВАЮЩИЕ ОСОБЕННОСТИ ВЕДЕНИЯ ПРЕДПРИНИМАТЕЛЬСКОЙ ДЕЯТЕЛЬНОСТИ В РАЗЛИЧНЫХ МУНИЦИПАЛЬНЫХ ОБРАЗОВАНИЯХ (КОЭФФИЦИЕНТ К1)

Наименование муниципального образования	Значение Коэффициента
Группа I: Балашинский, Красногорский, Ленинский, Люберецкий, Мытищинский, Одинцовский, Химкинский районы, города Дзержинский, Долгопрудный, Железнодорожный, Королев, Лыткарино, Реутов, Юбилейный, поселок Котельники	1,0
Группа II: Дмитровский, Домодедовский, Истринский, Ногинский, Подольский, Пушкинский, Раменский, Солнечногорский, Щелковский районы, а также часть Наро-Фоминского района до Большого кольца Московской железной дороги, города Бронницы, Жуковский, Звенигород, Ивантеевка, Климовск, Краснознаменск, Красноармейск, Лобня, Подольск, Троицк, Фрязино, Щербинка, Электрогорск, Электросталь, поселки Восход, Черноголовка	0,9
Группа III: Волоколамский, Воскресенский, Каширский, Клинский, Коломенский, Можайский, Орехово-Зуевский, Павлово-Посадский, Рузский, Сергиево-Посадский, Серпуховский, Ступинский, Талдомский, Чеховский, Шатурский районы, а также часть Наро-Фоминского района после Большого кольца Московской железной дороги, города Дубна, Коломна, Орехово-Зуево, Протвино, Пушкино, Серпухов, поселок Молодежный, Приокск	0,8
Группа IV: Егорьевский, Зарайский, Лотошинский, Луховицкий, Озерский, Серебряно-Прудский, Шаховской, города Лосино-Петровский, Рошаль	0,6

Продолжение на 6 стр.

**Приложение 4**  
к Закону Московской области  
"О едином налоге на вмененный доход  
для определенных видов деятельности  
в Московской области"

**КОРРЕКТИРУЮЩИЕ КОЭФФИЦИЕНТЫ, УЧИТЫВАЮЩИЕ ОСОБЕННОСТИ ВЕДЕНИЯ  
ПРЕДПРИНИМАТЕЛЬСКОЙ ДЕЯТЕЛЬНОСТИ В ЗАВИСИМОСТИ ОТ ТИПА НАСЕЛЕННОГО ПУНКТА  
ИЛИ МЕСТОРАСПОЛОЖЕНИЯ (КОЭФФИЦИЕНТ К2)**

Тип населенного пункта или месторасположение	Значение коэффициента
1	2
Административный центр муниципального образования	1,0
Город областного подчинения	1,0
Город районного подчинения	0,7
Поселок городского типа (рабочий или дачный)	0,5
Сельское поселение (село, деревня)	0,2
Прочие населенные пункты	0,5
Вне населенных пунктов	1,0

**Приложение 5**  
к Закону Московской области  
"О едином налоге на вмененный доход  
для определенных видов деятельности  
в Московской области"

**КОРРЕКТИРУЮЩИЙ КОЭФФИЦИЕНТ, УЧИТЫВАЮЩИЙ ОСОБЕННОСТИ ВЕДЕНИЯ ПРЕДПРИНИМА-  
ТЕЛЬСКОЙ ДЕЯТЕЛЬНОСТИ В ЗАВИСИМОСТИ ОТ ДИСЛОКАЦИИ ВНУТРИ НАСЕЛЕННОГО ПУНКТА,  
КРОМЕ СЕЛЬСКОГО ПОСЕЛЕНИЯ (КОЭФФИЦИЕНТ К3)**

Градации дислокации	Значение коэффициента
1	2
Центр населенного пункта, места сосредоточения активной предпринимательской деятельности (улица, квартал и т.п.), территории вокзалов, аэропортов, магистрали федерального значения	1,3
Среднее кольцо населенного пункта	1,0
Окраинные районы населенного пункта	0,6

**Приложение 6**  
к Закону Московской области  
"О едином налоге на вмененный доход  
для определенных видов деятельности  
в Московской области"

**КОРРЕКТИРУЮЩИЕ КОЭФФИЦИЕНТЫ АССОРТИМЕНТА ДЛЯ  
РОЗНИЧНОЙ ТОРГОВЛИ (КОЭФФИЦИЕНТ К4)**

№ п.п.	Ассортимент товаров	Значение коэффициента
1	2	3
1.	Продовольственные товары без алкогольной продукции и пива	0,6
2.	Продовольственные товары при наличии алкогольной продукции с содержанием этилового спирта не более 13 процентов объема готовой продукции и пива	0,8
3.	Продовольственные товары при наличии алкогольной продукции с содержанием этилового спирта более 13 процентов объема готовой продукции и пива	1,0
4.	Непродовольственные товары	0,8
5.	Смешанный ассортимент товаров (торговля продовольственными и непродовольственными товарами)	1,0
6.	Комиссионная торговля непродовольственными товарами (кроме легковых автомобилей и запасных частей к ним)	0,7
Специализированная торговля:		
7.	- Молоко и молочная продукция, в том числе мороженное - Хлеб и хлебобулочные изделия (включая сдобные, сухарные и бараночные изделия) - Овощи (включая картофель), фрукты - Яйцо - Детский ассортимент продовольственных и непродовольственных товаров - Печатные издания	0,5
8.	- Меха натуральные, изделия из натурального меха и кожи, изделия кожгалантерейные - Электробытовые товары, оргтехника, телерадиотовары, аудио- кино- и фототовары, средства связи - Ювелирные изделия - Оружие(гражданское, служебное) и охотничьи принадлежности	1,5
9.	Легковые автомобили	2,5
10.	Прочие виды специализированной торговли	1,0

**Приложение 7**  
к Закону Московской области  
"О едином налоге на вмененный доход  
для определенных видов деятельности  
в Московской области"

**КОРРЕКТИРУЮЩИЕ КОЭФФИЦИЕНТЫ ТИПА ПРЕДПРИЯТИЯ  
ДЛЯ ОТДЕЛЬНЫХ ВИДОВ (ПОДВИДОВ) ДЕЯТЕЛЬНОСТИ  
(КОЭФФИЦИЕНТ К5)**

№ п.п.	Вид (подвид) предпринимательской деятельности	Значение коэффициента
1	2	3
1.	Все виды (подвиды) предпринимательской деятельности указанные в приложении 1	1,0

**Приложение 8**  
к Закону Московской области  
"О едином налоге на вмененный доход  
для определенных видов деятельности  
в Московской области"

**КОРРЕКТИРУЮЩИЙ КОЭФФИЦИЕНТ СЕЗОННОСТИ ДЛЯ ОТДЕЛЬНЫХ ВИДОВ (ПОДВИДОВ)  
ПРЕДПРИНИМАТЕЛЬСКОЙ ДЕЯТЕЛЬНОСТИ (КОЭФФИЦИЕНТ К6)**

№ п.п.	Вид (подвид) предпринимательской деятельности	Значение коэффициента
1	2	3
1.	Розничная торговля, осуществляемая через магазины с численностью работающих до 30 человек, павильоны, киоски и другие места организации стационарной торговой сети в населенных пунктах типа "Сельское поселение". Октябрь-апрель Май-сентябрь	0,8 1,0
2.	Розничная торговля, осуществляемая через магазины с численностью работающих до 30 человек, павильоны, киоски и другие места организации стационарной торговой сети стройматериалами. Октябрь-апрель Май-сентябрь	0,8 1,0
3.	Розничная торговля организациями и предпринимателями в нестационарной торговой сети (автолавки, автоцистерны, палатки, лотки, корзины и пр.) и на рынках. Ноябрь-март Апрель-октябрь	0,8 1,0
4.	Оказание автотранспортных услуг предпринимателями и организациями с численностью работающих до 100 человек, по перевозке пассажиров легковыми такси. Июнь-сентябрь Май и октябрь Другие месяцы	0,8 1,0 1,2
5.	Оказание на коммерческой основе услуг по перевозке пассажиров маршрутными такси. Июнь-сентябрь Май и октябрь Другие месяцы	0,8 1,0 1,2
6.	Оказание услуг по предоставлению автомобильных стоянок. Октябрь-апрель Май-сентябрь	1,0 0,8

**Приложение 9**  
к Закону Московской области  
"О едином налоге на вмененный доход  
для определенных видов деятельности  
в Московской области"

**КОЭФФИЦИЕНТ ЗАВИСИМОСТИ ОТ ОБЩЕЙ ПЛОЩАДИ, ПРИ ОСУЩЕСТВЛЕНИИ РОЗНИЧНОЙ  
ТОРГОВЛИ, ОСУЩЕСТВЛЯЕМОЙ ЧЕРЕЗ МАГАЗИНЫ С ЧИСЛЕННОСТЬЮ РАБОТАЮЩИХ  
ДО 30 ЧЕЛОВЕК, ПАВИЛЬОНЫ, КИОСКИ И ДРУГИЕ МЕСТА ОРГАНИЗАЦИИ СТАЦИОНАРНОЙ  
ТОРГОВОЙ СЕТИ (КОЭФФИЦИЕНТ К8)**

Общая площадь объекта стационарной торговли кв.м.	Значение коэффициента
До 30	1,5
от 30 до 50	1,2
от 50 до 100	1,0
от 100 до 200	0,9
от 200 до 300	0,8
от 300 до 500	0,7
от 500	0,5

**Приложение 10**  
к Закону Московской области  
"О едином налоге на вмененный доход  
для определенных видов деятельности  
в Московской области"

**КОЭФФИЦИЕНТ СУТОЧНОСТИ ПРИ ОСУЩЕСТВЛЕНИИ ТОРГОВЛИ В СТАЦИОНАРНОЙ  
И НЕСТАЦИОНАРНОЙ ТОРГОВОЙ СЕТИ (КОЭФФИЦИЕНТ К9)**

График работы	Значение коэффициента
1	2
Для организаций и предпринимателей, осуществляющих торговлю круглосуточно	1,2
Для организаций и предпринимателей, осуществляющих выездную торговлю в не менее трех удаленных селах или деревнях (не менее 10 км. от районного центра) по графику, утвержденному администрацией муниципального образования	0,8
Для остальных организаций и предпринимателей, осуществляющих торговлю	1
Для организаций и предпринимателей, осуществляющих розничную торговлю в нестационарной торговой сети, в том числе на рынках:	
до 3 дней в месяц	0,1
от 4 до 10 дней в месяц	0,4
от 11 до 20 дней в месяц	0,7
свыше 20 дней в месяц	1,0

**Статья 2. Настоящий закон вступает в силу со дня его официального опубликования.**

Губернатор Московской области  
**Б.В. ГРОМОВ,**  
29 мая 2001 г.

Принят решением Московской областной Думы от 24.05.2001г.

№ 26/136

# НУЖНЫ ЛИ НАМ? ЗАЕЗЖИЕ КУМИРЫ?

Но зато какая необычная, теплая атмосфера была в зрительном зале, когда пел и вел душевный разговор с люберецкими земляками Леонидом Серебрянниковым, заслуженным артистом России. Его выступление - как глоток чистого родного воздуха. И когда он ведет ныне телевизионные музыкальные вечера на канале "Культура", мы с гордостью говорим: "Наш, люберецкий!" А как любят, просто обожают ветераны Светлану Бочкову из Котельников! Исполнительница народных песен, она побывала и на Кипре, и в Китае. В этом году стала заслуженной артисткой России. Поздравляем тебя, Света! Званием русской певицы гордится люберецкая Галина Кулюкина, тоже заслуженная артистка России, известная и в Японии. Люберецкие профессионалы искусства не хуже, можно даже сказать лучше, Буинова и Анастасии. Они только не раскручены телевидением и организаторами московских концертов, транслируемых на всю страну.

Приезжал в Люберцы молодежный хор из американского штата Висконсин, дал концерт. Впервые увидели люберецкие живьем поющих американцев и американок, поющих слаженно, лирично, профессионально, хотя пение для них - хобби. Они были у нас гостями, принятыми радушно, сердечно, по-русски. Принимающая сторона - академический хор "Хорал", руководимый Ириной Китаенко, заслуженным работником культуры России. Наши ответили своим пением, не менее профессиональным, хотя сцена для них - тоже увлечение помимо основной работы. После песен, слетых на английском языке гостями, зазвучали наши русские голоса. И какое это было мощное звучание, какие солисты и солистки! Песни - русские и украинские, народные! Классика светская и церковная! В заключение - негритянский религиозный гимн спичуэлс на английском языке! Американцы ушам своим не верили, они были ошарашены.

Потом "Хорал" нанес им ответный визит в их штат. В Соединенных Штатах и во Франции тоже люберецких хористов знают, а если спросить рядового жителя нашего района об искусстве хора, он с недоумением пожмет плечами: "Хорал" ему неизвестен.

В прошлом месяце отчитывалась о своей работе за учебный год комплексная детско-юношеская спортивная школа, директором которой является Наталия Ерохина. Это был настоящий эстрадный концерт! Девочки из отделения фигурного катания танцевали на сцене подобно балеринам. Юные каратисты и каратистки показали бои, да такие захватывающие! Эта школа комитета по физкультуре, спорту и туризму Люберецкой районной администрации подтвердила не только спортивные навыки своих учеников, но и раскрыла их артистические способности.

Тогда и подумалось: "Нужны ли нам заезжие эстрадные звезды со своими заезженными, набившими оскомину шлягерами, когда в районе есть прекрасная молодая поросль, свежая и телом, и душой?"

**В САМОМ ДЕЛЕ, ЗАЧЕМ ОНИ, КОГДА У НАС ПОЛНО АРТИСТОВ СВОИХ? ПОМНЮ, ПЕЛ В НАШЕМ ГОРОДСКОМ ДВОРЦЕ КУЛЬТУРЫ АЛЕКСАНДР БУЙНОВ. ТАК ЕГО И ПО ТЕЛЕВИЗОРУ СМОТРИ СКОЛЬКО ХОЧЕШЬ. У НАС ОН БЫЛ, ЕСЛИ ПАМЯТЬ НЕ ИЗМЕНЯЕТ, В КАКОМ-ТО БЕЛОМ ОДЕЯНИИ, ОЧЕНЬ ПОХОЖЕМ НА ЧТО-ТО ЖЕНСКОЕ - ЭТО МЕНЯ ОЧЕНЬ УДИВИЛО. А УЖ КАКОЙ ЗЕЛЕНАЯ ПРЕДАЛА ПЕРЕД НАМИ ВСЕРОССИЙСКО ИЗВЕСТНАЯ ПЕВИЦА АНАСТАСИЯ! КАКОЙ НА НЕЙ БЫЛ РЫЖИЙ ПАРИК! НИЧЕГО НЕ СКАЖЕШЬ, АРТИСТЫ НЕ БЕЗ ТАЛАНТА. И ВСЁ ЖЕ ОНИ НЕ ТОЛЬКО ДЛЯ НАС ЧУЖИЕ, ЗАЕЗЖИЕ, ОНИ, УВЕРЕН, ВДОБАВОК И ДОРОГОСТОЯЩИЕ. А СКОЛЬКО ЕЩЕ БЫЛО ЭСТРАДНЫХ ЗВЕЗД ЧУТЬ ЛИ НЕ МИРОВОГО УРОВНЯ! ЛЮБЕРЕЦКАЯ ПУБЛИКА РАЗНОГО ВОЗРАСТА ИМ АПЛОДИРОВАЛА ОТ ДУШИ: ЗНАКОМЫЕ ЛИКИ, ЗНАКОМЫЕ ГОЛОСА. ПОЧИТАЙ, ВСЕ ЖАНРЫ БЫЛИ В ГОСТИ К НАМ - И ВСЕ ОТУДА, ИЗ ПЕРВОПРЕДНОГО, БУДТО ЛЮБЕРЦЫ - ГЛУХАЯ ПРОВИНЦИЯ. ПРОМЕЛЬКНУТ НА КАКОМ-НИБУДЬ ПРАЗДНИКЕ, И ПОМИНАЙ КАК ЗВАЛИ - УЕХАЛИ...**

Многие ли люберецкие знают, что преподаватель пения Люберецкой музыкальной школы № 1 Людмила Олешкевич, почетный работник народного образования Российской Федерации, создала в Лыткариноском Дворце культуры народный оперный коллектив? На протяжении уже нескольких лет он исполняет классические оперы - русские и западно-европейские - не только в нашем районе, но и в Москве? А это все - культура высочайшего уровня!

Есть в нашем арсенале и драматическое искусство, что подтвердил первый районный фестиваль театралных коллективов. На нем исполнением чеховских водевилей великолепно показали себя Красковская муниципальная театральная студия "Образ" и народный театр Люберецкого городского Дворца культуры. Я уж не говорю об актрисе, известной и в городе, и в районе, постоянной ведущей всех торжественных концертов, Светлане Пятайкиной, недавно получившей звание заслуженного работника культуры Российской Федерации. Прими, Светлана, поздравления от "Люберецкой газеты"!

А какие самобытные поэты - под крылом члена Союза писателей СССР и России Ивана Рыжикова, руководителя литературного объединения "Вдохновение" при Люберецком городском Дворце культуры! Но, к сожалению, знает о них только узкий круг горожан.

Да и среди юных пианистов, баянистов, скрипачей в музыкальных школах района талантов предостаточно!

Можно и дальше перечислять коллективы творчески одаренных люберецких, которые фактически вращаются в собственном соку, не видя настоящей большой сцены и большой публики. Мастерство приобретает не только в классах под присмотром педагогов и режиссеров. Здесь только закладываются азы, а дозревание происходит на зрительях и слушателях. Поэтому талантам нужно как можно чаще слышать аплодисменты, возгласы "браво" и "бис".

Ценным был и остается опыт хореографической школы при Люберецком городском Дворце культуры. Здесь под руководством заслуженного работника культуры России Татьяны Тропиной идет не только обучение детей танцевальному мастерству, но и разностороннее культурно-эстетическое воспитание.

Ее ученики - нарасхват для любого городского мероприятия. Они всегда в мобилизационном состоянии, для чего нужны и характер, и воля.

Мне пришлось обо всем сказанном выше разговаривать с люберецкими, имеющими отношение к воспитанию молодежи, и они в один голос утверждают: надо чаще показывать широкой публике начинающих юных артистов, а уж взрослых, отличающихся хорошим уровнем профессионализма, - тем более. Они несут в себе традиционную русскую культуру, не похожую на ту, которой пичкают народ с телевизионных экранов, промывая мозги и так уже задурманенным "перестройкой" россиянам.

В нашем городе - люди различных национальностей - их тоже можно увлечь, и они придут на люберецкие сценические площадки. Американизированную эрзакультуру любят далеко не все.

Иногда хочется окунуться в доперестроечную культурную атмосферу, когда по телевизору мы наслаждались песнями - грузинскими, татарскими, армянскими и другими национальными мелодиями. Показали недавно по телевидению праздничный концерт, посвященный Дню пограничника. Может быть, я не прав, но, на мой взгляд, заметным и понастоящему радостным явлением на нем было только выступление белорусских "Песняров" и эстонской певицы Анне Вески. А все другое - эстрадный штамп, утвердившийся в последние годы. Известно, что там, где много движений физических, мало движений души. Да и разговорный жанр при всем обилии текстов, сочиненных знаменитыми сатириками, очень далек от русского народного юмора.

В свое время, когда народному творчеству и Министерству культуры, и профсоюзы всех уровней, от самого высокого до самого низового, открывали широкую дорогу, мне тоже было суждено участвовать в том массовом приобщении молодежи к нашему искусству. И даже посчастливилось получить лауреатские дипломы. Государство и ВЦСПС были тогда щедрыми на финансы, устраивая фестивали и смотря на широкую ногу, с большим размахом.

Да и было на кого из артистов равняться. В драме были образцы - актеры Малого театра, МХАТа, театра имени Вахтангова, театра Советской Армии, из старой гвардии которого до сих пор радует нас

всеобщий любимец Владимир Зельдин. Есть и сегодня актеры трепетные, чистые душой, хорошо владеющие сценической речью, - тот же "адыютант его превосходительства", художественный руководитель Государственного академического Малого театра Юрий Соломин, дважды выступавший в "Люберецкой газете".

Но чему научиться юный актер из народного театра, посмотрев в театре на Таганке исковерканного пушкинского "Евгения Онегина"? Изменяет художественный вкус мастерам, даже всемирно признанным! Не услышит с телеэкрана молодой самодеятельный актер и настоящего художественного слова, как не услышит чтения стихов самими поэтами.

Знаете, что сказал всемирно известный деятель культуры Федерико Майор, будучи Генеральным директором ЮНЕСКО? Вот его слова из журнала "Курьер": "Любая попытка добиться экономического роста без учета особенностей национальной культуры ведет к серьезным нарушениям хозяйственной структуры и культурной целостности, к резкому ослаблению всего творческого потенциала государства. Однако пришла время признать культуру вдохновляющей силой развития, отвести ей центральную роль социального регулятора".

И теперь сами подумайте, уважаемые читатели и организаторы молодежной политики, может ли исполнять такую важную и необходимую в настоящее время роль массовая попкультура, оторванная от национальной почвы? Наверяд ли...

Вот почему и возник вполне объяснимый вопрос: нужны ли нашему самобытному району заезжие и дорогостоящие эстрадные попкумиры, которые постоянно маячат в телевизионных концертах? Их можно пересчитать по пальцам. Их называют "звездами". Ну и пусть себе светят на столичном небосклоне. У нас небосклон свой, и ничуть не хуже.

Народ наш, имя которому - люберецкие, талантлив и оригинален. Ему бы только крепкую административную поддержку и, конечно, финансовую. Может быть, Союз предпринимателей Люберецкого района учредит для наших талантливых, одаренных подвижников искусства какую-нибудь премию, не обязательно большую, но зато местную, люберецкую. А еще можно учредить и соответствующие медали, тоже местного производства. И даже - почетные звания. А что? Не худородные же мы, не глухомань, мы - Люберцы!!!

Что же касается "звезд" больших размеров, которых приглашают к нам на разные торжества все последние годы, то их можно смотреть и по телевизору, и бесплатно. Их несколько не убавит, если им не достанутся аплодисменты люберецких. А уж ради земляков мы постараемся аплодировать так, что над Люберцами появится аура, пребывающая в которой будет легко и приятно.

Леонид ЕРМИЛОВ, сам бывший актер-любитель

## праздник в детском саду



# КУДА УХОДИТ ДЕТСТВО...

Знаете, чем прекрасно детство? У него нет прошлого. И именно поэтому оно бесконечно счастливо, беззаботно и радостно. А вы помните себя маленькими? В коротких штанишках или с белым воздушным бантом? Всегда рядом с папой и мамой - самыми дорогими и любимыми на свете. И вам казалось, что так будет всегда. И все в мире происходило только с вами. Светило сол-

нце, росла трава, пели птицы - только для вас. А теперь вы стремительно приближаетесь к главной жизненной точке, когда все это с огромной любовью и осторожностью нужно передать вашему малышу. Чтобы вновь заблестели детские глазки, изумленно распахнутые в мир, а звонкие голоса засыпали невероятными вопросами и смешными историями. И детство вновь при-

ходит неслышно из края чудес по дороге, на которой нет следа. И мы с заморением сердца вновь встречаем его. И, кажется, уже не отпустим никогда. Но это не в нашей власти. Опять оно умчится в прекрасное далеко.

Совсем недавно меня пригласили на выпускной вечер в детский сад № 11. И детство вновь открыло двери своей далекой сказочной страны. И унесло в

воспоминания двадцатилетней давности - во времена косичек, коротких платьиц, ярких бантов. Я думаю, что все приглашенные на выпускной испытали то же самое. Праздник прошел на одном дыхании благодаря совместным стараниям педагогов, воспитателей и, конечно, ребят. Это были настоящие соревнования двух команд - "Знаек" и "Почемучек". Дети решали задачи, разгадывали головоломки и шарлады, пели и танцевали. И все-таки победила дружба.

Самым же трогательным моментом было поздравление младшей группы. Оказалось, что выпускники детского сада очень хорошо успели подготовиться к первому сентября: показали смекалку и находчивость и даже знание иностранного языка. Сюрпризом для всех оказалась сказка "Про репку", сыг-

ранная на английском языке. Несмотря на свой возраст, ребята поняли всю серьезность, необходимость и важность школьного образования. И даже самая вредная и хитрая старуха Шапокляк не смогла сбить их с верного пути, хотя приложила немало усилий.

Но все-таки немножко грустно расставаться с заботливыми и добрыми воспитателями, со своими кроватками, игрушками. И будет ли в школе время поиграть с любимыми мишками, зайчиками и куклами?

Очень хочется всем детям пожелать здоровья, успехов, счастья. И, пожалуйста, не спешите расставаться с детством, и пусть помедленнее старятся родители.

Ксения ПОЛЯКОВА  
Фото Юрия Харламова

### Понедельник, 18 июня

**1 канал "ОРТ"**  
 15.00, 18.00, 21.00, 23.50  
 Новости  
 15.20 Звездный час  
 15.45 ...До шестнадцати и старше  
 16.20 Мультфильм  
 16.45 "Ералаш"  
 16.55 "ВОЗДУШНЫЕ ЗАМКИ". Х/ф  
 18.25 "Тайна олонцкого каравана"  
 18.45 Жди меня  
 19.40 "Кто хочет стать миллионером?"  
 20.45 Спокойной ночи, малыши!  
 21.50 "ПРЕРВАННЫЙ ПОЛЕТ: ТЫСЯЧЕЛЕНИЕ". Х/ф  
 0.05 "На футболе" с Виктором Гусевым  
 0.45 "БУХТА СМЕРТИ". Х/ф

**Канал "РТР"**  
 6.00, 7.00, 8.00, 9.00, 11.00, 14.00, 17.00, 20.00, 23.00 Вести  
 6.15 "ВЕРНОСТЬ ЛЮБВИ". Х/ф  
 6.50, 7.50 "Черным по белому"  
 7.15 Семейные новости  
 7.25 "Телепузики"  
 8.30 Москва - Минск  
 8.45 "Православный календарь"  
 8.50 Дежурная часть  
 9.15 "БИТВА ДРАКОНОВ". Х/ф  
 11.30 "САНТА-БАРБАРА". Х/ф  
 12.30 "СЕЛЕСТА". Х/ф  
 13.30 Новая "Старая квартира"  
 14.30 "Что хочет женщина"  
 15.00 "ШАЛЬНЫЕ ДЕНЬГИ". Х/ф  
 16.00 "ЛУИЗА ФЕРНАНДА". Х/ф  
 17.30 "ПРОСТЫЕ ИСТИНЫ". Х/ф  
 18.00 "СЕТЬ". Х/ф  
 19.00 "КОМИССАР РЕКС". Х/ф  
 20.30 Вести - Москва  
 20.50 "ОПЕРАЦИЯ ОТРЯДА "ДЕЛЬТА-3". Х/ф  
 22.35 М.Жванецкий. "Простые вещи"  
 23.30 Вести - Москва  
 23.40 Подробности  
 23.50 "НАД ТЕМНОЙ ВОДОЙ". Х/ф  
 1.45 Спорт за неделю

**Канал "ТВЦ"**  
 6.00 Телеканал "Настроение"  
 9.00 "Версты"  
 9.45 Телемагазин  
 10.05 "ТРИ ЖИЗНИ СОФИИ". Х/ф  
 11.00, 14.00, 17.00, 19.55, 21.05 События. Время московское  
 11.15 Телеканал "Дата"  
 12.10, 23.50 Петровка, 38  
 12.20 Удачный выбор  
 12.35 Момент истины  
 13.30 Деловая Москва  
 14.15 "ИНСПЕКТОР КРЕСС". Х/ф  
 16.30 "Неизвестная война". Док. фильм  
 17.15 "Москва спортивная"  
 17.45 Полет над "Гнездом глухаря"  
 20.40 Пять минут с "Деловой Москвой"  
 20.50 Особая папка  
 21.15 "РАЗВЯЗКА ПЕТЕРБУРГСКИХ ТАИН". Х/ф  
 22.25 "РОБОКОП". Х/ф  
 23.20 "Времечко"  
 0.20 "Ночной полет"  
 1.00 Дневник театральной олимпиады  
 1.10 Интернет-кафе

**Канал "НТВ"**  
 6.00, 6.30, 7.00, 7.30, 8.00, 8.30 Сегодня утром  
 6.15, 7.15, 8.15 Спорт, погода  
 6.20, 7.35, 16.35, 19.45 Криминал  
 6.45, 8.20, 15.45 Впрок  
 7.20, 8.40 Карданный вал  
 8.50, 20.05 "ЧТО СКАЗАЛ ПОКОЙНИК". Х/ф  
 10.00, 12.00, 14.00, 16.00, 19.00, 22.00, 0.00 Сегодня  
 10.25, 22.50 "МЕСТЬ БЕЗ ПРЕДЕЛА". Х/ф  
 11.25 "Чистосердечное признание"  
 12.30 "БАТАЛЬОНЫ ПРОСЯТ ОГНЯ". Х/ф

### Вторник, 19 июня

**1 канал "ОРТ"**  
 6.00 Телеканал "Доброе утро"  
 9.00, 12.00, 15.00, 18.00, 21.00, 0.00 Новости  
 9.15, 16.55 "ВОЗДУШНЫЕ ЗАМКИ". Х/ф  
 10.55 "Кто хочет стать миллионером?"  
 12.15 Телеканал "Добрый день"  
 13.00 "ВЫЛЕТ ЗАДЕРЖИВАЕТСЯ". Х/ф  
 14.30 Смехопанорама  
 15.20 Царь горы  
 15.45 ...До шестнадцати и старше  
 16.20 Мультфильм  
 16.45 "Ералаш"  
 18.25 Русский экстрим  
 18.55 Как это было. Запасная столица. 1942 год  
 19.40 "ЗАЛ ОЖИДАНИЯ". Х/ф  
 20.45 Спокойной ночи, малыши!  
 21.50 "БЕРЕГА". Х/ф  
 23.25 "Цивилизация"  
 0.15 "НАСТОЯЩИЕ АМЕРИКАНЦЫ". Х/ф

**Канал "РТР"**  
 6.00, 7.00, 8.00, 9.00, 11.00, 14.00, 17.00, 20.00, 23.00 Вести  
 6.15 "ВЕРНОСТЬ ЛЮБВИ". Х/ф  
 6.50, 7.50 "Черным по белому"  
 7.15 Семейные новости  
 7.25 "Телепузики"  
 8.30 Утро с "АиФ"  
 8.35 Мультфильм  
 8.45 "Православный календарь"  
 8.50 Дежурная часть  
 9.15 "ОПЕРАЦИЯ ОТРЯДА "ДЕЛЬТА-3". Х/ф  
 11.30 "САНТА-БАРБАРА". Х/ф  
 12.30 "СЕЛЕСТА". Х/ф  
 13.30 Новая "Старая квартира"  
 14.30 "Что хочет женщина"  
 15.00 "ШАЛЬНЫЕ ДЕНЬГИ". Х/ф  
 16.00 "ЛУИЗА ФЕРНАНДА". Х/ф  
 17.30 "ПРОСТЫЕ ИСТИНЫ". Х/ф  
 18.00 "СЕТЬ". Х/ф  
 19.00 "КОМИССАР РЕКС". Х/ф  
 20.30 Вести - Москва  
 20.50 "РАЗБОРЧИВЫЙ ЖЕНИХ". Х/ф  
 22.45 "Фитиль"  
 23.30 Вести - Москва  
 23.40 Подробности  
 23.50 Мужчина и женщина. "Рецепт идеального брака"  
 0.45 "ШАНТАЖ". Х/ф

**Канал "ТВЦ"**  
 6.00 Телеканал "Настроение"  
 8.50 "Газетный дождь"  
 9.00 "Особая папка"  
 9.25 Московский учитель  
 9.45 Телемагазин  
 10.05 "ТРИ ЖИЗНИ СОФИИ". Х/ф  
 11.00, 14.00, 17.00, 19.55, 0.05 События. Время московское  
 11.15 Телеканал "Дата"  
 12.10, 23.50 Петровка, 38  
 12.20 Удачный выбор  
 12.35 "ВОЛЧИЦА". Х/ф  
 13.30 Деловая Москва  
 14.15 "ИНСПЕКТОР КРЕСС". Х/ф  
 16.30 Документальный фильм  
 17.15 "Футбол - игра народная"  
 17.45 Ступеньки  
 20.10 Пять минут с "Деловой Москвой"  
 20.15 Лицом к городу  
 21.15 "РАЗВЯЗКА ПЕТЕРБУРГСКИХ ТАИН". Х/ф  
 22.25 "РОБОКОП". Х/ф  
 23.20 "Времечко"  
 0.25 "Ночной полет"  
 1.00 "Открытый проект"  
 1.55 "ДНЕВНИК БАСКЕТБОЛИСТА". Х/ф

**Канал "НТВ"**  
 6.00, 6.30, 7.00, 7.30, 8.00, 8.30 Сегодня утром  
 6.15, 7.15, 8.15 Спорт, погода  
 6.20, 7.35, 16.35, 19.45 Криминал  
 6.35, 7.50 Большие деньги  
 6.45, 8.20, 15.45 Впрок  
 7.20, 8.40 Карданный вал  
 8.50, 20.05 "ЧТО СКАЗАЛ ПОКОЙНИК". Х/ф  
 10.00, 12.00, 14.00, 16.00, 19.00, 22.00, 0.00 Сегодня  
 10.25, 22.50 "МЕСТЬ БЕЗ ПРЕДЕЛА". Х/ф  
 11.25 "Чистосердечное признание"  
 12.30 "БАТАЛЬОНЫ ПРОСЯТ ОГНЯ". Х/ф

### Среда, 20 июня

**1 канал "ОРТ"**  
 6.00 Телеканал "Доброе утро"  
 9.00, 12.00, 15.00, 18.00, 21.00, 0.25 Новости  
 9.15, 16.55 "ВОЗДУШНЫЕ ЗАМКИ". Х/ф  
 10.15, 19.40 "ЗАЛ ОЖИДАНИЯ". Х/ф  
 11.15 Пока все дома  
 11.50 Библиомания  
 12.15 Телеканал "Добрый день"  
 12.55 "МАЙОР ВИХРЬ". Х/ф  
 14.15 Жди меня  
 15.20 Зов джунглей  
 15.45 ...До шестнадцати и старше  
 16.20 Мультфильм  
 16.45 "Ералаш"  
 18.25 Документальный сериал  
 18.55 Человек и закон  
 20.45 Спокойной ночи, малыши!  
 21.50 "ОДИН ШАНС ИЗ ТЫСЯЧИ". Х/ф  
 23.25 "Дело Артура Макарова". Док. фильм  
 0.40 "ДОКТОР". Х/ф

**Канал "РТР"**  
 6.00, 7.00, 8.00, 9.00, 11.00, 14.00, 17.00, 20.00, 23.00 Вести  
 6.15 "ВЕРНОСТЬ ЛЮБВИ". Х/ф  
 6.50, 7.50 "Черным по белому"  
 7.15 Семейные новости  
 7.25 "Телепузики"  
 8.30 Утро с "АиФ"  
 8.35 Мультфильм  
 8.45 "Православный календарь"  
 8.50 Дежурная часть  
 9.15 "РАЗБОРЧИВЫЙ ЖЕНИХ". Х/ф  
 10.45 "Фитиль"  
 11.30 "САНТА-БАРБАРА". Х/ф  
 12.30 "СЕЛЕСТА". Х/ф  
 13.30 Новая "Старая квартира"  
 14.30 "Что хочет женщина"  
 15.00 "ШАЛЬНЫЕ ДЕНЬГИ". Х/ф  
 16.00 "ЛУИЗА ФЕРНАНДА". Х/ф  
 17.20 Футбол. "Локомотив" - "Анжи"  
 20.30 Вести - Москва  
 20.50 "СТРАНА ГЛУХИХ". Х/ф  
 23.30 Вести - Москва  
 23.40 Подробности  
 23.50 Большой репортаж РТР. "Житие лейтенанта Павлова"  
 0.20 "КИКБОКСЕР II". Х/ф  
 2.05 Горячая десятка

**Канал "ТВЦ"**  
 6.00 Телеканал "Настроение"  
 8.50 "Газетный дождь"  
 9.00 "Квадратные метры"  
 9.45 Телемагазин  
 10.05 "ТРИ ЖИЗНИ СОФИИ". Х/ф  
 11.00, 14.00, 17.00, 19.55, 0.05 События. Время московское  
 11.15 Телеканал "Дата"  
 12.10, 23.50 Петровка, 38  
 12.20 Удачный выбор  
 12.35 "ВОЛЧИЦА". Х/ф  
 13.30 Деловая Москва  
 14.15 "ИНСПЕКТОР КРЕСС". Х/ф  
 16.30 "Неизвестная война". Док. фильм  
 17.15 "Мотодром"  
 17.45 "В последнюю минуту"  
 20.40 Пять минут с "Деловой Москвой"  
 20.50 "Российские тайны: расследования ТВЦ"  
 21.15 "РАЗВЯЗКА ПЕТЕРБУРГСКИХ ТАИН". Х/ф  
 22.25 "РОБОКОП". Х/ф  
 23.20 "Времечко"  
 0.25 "Ночной полет"  
 1.00 "Открытый проект"  
 1.55 "ВЕЗУЧИЕ ДРАКИ". Х/ф

**Канал "НТВ"**  
 6.00, 6.30, 7.00, 7.30, 8.00, 8.30 Сегодня утром  
 6.15, 7.15, 8.15 Спорт, погода  
 6.20, 7.35, 16.35, 19.45 Криминал  
 6.35, 7.50 Большие деньги  
 6.45, 8.20, 15.45 Впрок  
 7.20, 8.40 Карданный вал

### Четверг, 21 июня

**1 канал "ОРТ"**  
 6.00 Телеканал "Доброе утро"  
 9.00, 12.00, 15.00, 18.00, 21.00, 1.00 Новости  
 9.15, 16.55 "ВОЗДУШНЫЕ ЗАМКИ". Х/ф  
 10.15, 19.40 "ЗАЛ ОЖИДАНИЯ". Х/ф  
 11.15 "Побег из преисподней". Дело 2000г.  
 11.50 Библиомания  
 12.15 Телеканал "Добрый день"  
 12.55 "МАЙОР ВИХРЬ". Х/ф  
 14.20 Человек и закон  
 15.45 ...До шестнадцати и старше  
 16.20 Мультфильм  
 16.45 "Ералаш"  
 18.25 "Осталась одна Таня". Документальный фильм  
 18.55 Программа "Процесс"  
 20.45 Спокойной ночи, малыши!  
 21.50 Открытие Московского международного кинофестиваля  
 22.50 "ЖИЗНЬ ПРЕКРАСНА". Х/ф  
 1.15 "ДЕМОН ОНИБАБА". Х/ф

**Канал "РТР"**  
 6.00, 7.00, 8.00, 9.00, 11.00, 14.00, 17.00, 20.00, 23.00 Вести  
 6.15 "ВЕРНОСТЬ ЛЮБВИ". Х/ф  
 6.50, 7.50 "Черным по белому"  
 7.15 Семейные новости  
 7.25 "Телепузики"  
 8.30 "Открытая таможня"  
 8.45 "Православный календарь"  
 8.50 Дежурная часть  
 9.15 "СТРАНА ГЛУХИХ". Х/ф  
 11.30 "САНТА-БАРБАРА". Х/ф  
 12.30 "СЕЛЕСТА". Х/ф  
 13.30 Новая "Старая квартира"  
 14.30 "Что хочет женщина"  
 15.00 "ШАЛЬНЫЕ ДЕНЬГИ". Х/ф  
 16.00 "ЛУИЗА ФЕРНАНДА". Х/ф  
 17.30 Вечер памяти Святослава Федорова  
 19.00 "КОМИССАР РЕКС". Х/ф  
 20.30 Вести - Москва  
 20.50 "ТРИ ПЛЮС ДВА". Х/ф  
 22.30 Большой репортаж РТР. "В списках... значится"  
 23.30 Вести - Москва  
 23.40 Подробности  
 23.50 "И дольше века..."  
 0.35 "ПРЕСТУПНАЯ СОВЕСТЬ". Х/ф

**Канал "ТВЦ"**  
 6.00 Телеканал "Настроение"  
 8.50 "Газетный дождь"  
 9.00 "Российские тайны: расследование ТВЦ"  
 9.45 Телемагазин  
 10.05 "ТРИ ЖИЗНИ СОФИИ". Х/ф  
 11.00, 14.00, 17.00, 19.55, 0.00 События. Время московское  
 11.15 Телеканал "Дата"  
 12.10, 23.45 Петровка, 38  
 12.20 Удачный выбор  
 12.35 "ВОЛЧИЦА". Х/ф  
 13.30 Деловая Москва  
 14.15 "ИНСПЕКТОР КРЕСС". Х/ф  
 16.30 Команда нашего двора  
 16.30 "Неизвестная война". Док. фильм  
 17.15 "Телестадий"  
 17.45 "Команда на Марс"  
 20.40 Пять минут с "Деловой Москвой"  
 20.45 Двойной портрет  
 21.15 "РАЗВЯЗКА ПЕТЕРБУРГСКИХ ТАИН". Х/ф  
 22.25 Детектив-шоу  
 23.15 "Времечко"  
 0.20 "Ночной полет"  
 0.55 "Открытый проект"  
 1.50 Музыкальный патруль

**Канал "НТВ"**  
 6.00, 6.30, 7.00, 7.30, 8.00, 8.30 Сегодня утром  
 6.15, 7.15, 8.15 Спорт, погода  
 6.20, 7.35, 16.35, 19.45 Криминал  
 6.35, 7.50 Большие деньги  
 6.45, 8.20, 15.45 Впрок  
 7.20, 8.40 Карданный вал  
 8.50, 20.05 "ЧТО СКАЗАЛ ПОКОЙНИК". Х/ф  
 10.00, 12.00, 14.00, 16.00, 19.00, 22.00, 0.00 Сегодня

**"ВАШ ЛОМБАРД"**  
 Кредит 100-250 руб. за 1 г 585 пробы  
 в зависимости от изделия  
 Плата за кредит 0,15-0,57% в день от суммы кредита.  
 АУКЦИОНЫ невыкупленных изделий.  
 г. Люберцы, ул. Смирновская, д. 17, 2-й этаж.  
 Режим работы: ежедневно с 10 до 18, без обеда.  
 Выходной - воскресенье.  
 Телефон 554-62-78

**2-КОМН. КВАРТИРУ в доме-новостройке на ул. Садовая ОРГАНИЗАЦИЯ-ЗАЧЕТЧИК**  
 Срок сдачи: ОКТЯБРЬ.  
 Тел. 231-45-85  
 ПРОДАЕМ - ПРОДАЕМ

**Канал "Культура"**  
 8.05, 12.30, 14.30, 18.30, 20.30, 0.00 Новости культуры  
 8.20, 21.25 После новостей...  
 8.40 Мультфильм  
 10.15 Тем временем  
 10.40 Дикая природа  
 11.30, 17.35 "ЭМИЛИ". Х/ф  
 12.40 "ИВАНОВО ДЕТСТВО". Х/ф  
 14.45 Мультфильм  
 15.30 Старый патефон  
 16.00 Новости  
 16.10 "ПРИКЛЮЧЕНИЯ ШВЕЙЦАРСКОЙ СЕМЬИ РОБИНСОН". Х/ф  
 16.35 Мультфильм  
 17.00 Все суры Корана  
 17.10 Документальный фильм  
 18.40 Российский курьер  
 19.05 Реформы по-русски  
 19.30 Магия кино  
 19.45 Тайны портретного фойе  
 20.10 Вечерняя сказка  
 21.45 После новостей...  
 22.05 Физики и лирики  
 22.30 "ВРЕМЯ ОТДЫХА С СУББОТЫ ДО ПОНЕДЕЛЬНИКА". Х/ф

**Канал "ТВ-6"**  
 6.00, 7.05, 13.25 День за днем  
 6.45, 18.45, 1.200, 2.15 Дорожный патруль  
 7.00, 9.00 Новости  
 9.20 Час быка  
 9.25, 21.40 Тушите свет  
 9.40, 19.45 "ТЕЛОХРАНИТЕЛИ". Х/ф  
 10.45, 21.50 "ПСИ-ФАКТОР IV". Х/ф  
 11.40, 18.10 "ТРЕТЬЯ ПЛАНЕТА ОТ СОЛНЦА". Х/ф  
 12.30 Wwww.TV6.ru  
 12.45 "Рабочий полдень"  
 15.00, 19.00, 21.00, 23.00 Сегодня  
 15.30 "В МИРЕ ЖЕНЩИН". Х/ф  
 16.40, 0.55 Диск-канал  
 17.30 Программа "Сеть"  
 23.30 Интересное кино

**31 канал**  
 7.00, 19.30 Городские новости  
 7.15, 11.00, 14.20, 21.10 Музпром  
 7.35 Мультфильм  
 8.00 "МЕСТЬ ТЕЛОХРАНИТЕЛЯ". Х/ф  
 10.15 История болезни  
 10.35 Мультфильм  
 11.30 "ДЕВУШКА С ГИТАРОЙ". Х/ф  
 13.05 Магазин на диване  
 13.15 "РОКОВОЕ НАСЛЕДСТВО". Х/ф  
 15.00 "ПРОЕКТ "ОХОТНИК ЗА ТЕНЬЮ". Х/ф  
 16.45 "МОРСКАЯ ПОЛИЦИЯ". Х/ф  
 17.50 Если хочешь быть здоров  
 18.00, 0.25 "ТЕНИ ИСЧЕЗАЮТ В ПОЛДЕНЬ". Х/ф  
 19.45 "ВАС ВЫЗЫВАЕТ ТАЙМЕР". Х/ф  
 21.20 "Наши в городе!"  
 21.30 "Маски-шоу"  
 22.00 "АБСОЛЮТНАЯ АГРЕССИЯ". Х/ф  
 23.40 "Московский футбол"

**По горизонтали:** 5. "Лучшее наслаждение, самая высокая радость в жизни - чувствовать себя нужным и близким людям!" (автор). 6. Замечательный люберецкий поэт Иван ..., руководитель литературного объединения "Вдохновение" при Люберецком Дворце культуры. 8. В школах нашего района 25 мая состоялась торжественная ..., на которой для учащихся 11-х классов (выпускников) прозвенел последний звонок. 9. Один из способов стрижки волос. 11. Женское имя, а также река в Якутии. 12. ...! Кого я вижу! (Выражение изумления). 13. Способ спортивного плавания. 16. Имя Вячеслава Тихонова в телесериале "Семнадцать мгновений весны". 18. Должность "папанинца" Кренделя, к вступлению в которую он начал готовиться в Люберцах. 19. Столько надо жить и учиться. 20. Город в Московской области. 21. Мечта выпускников школ нашего района. 24. Повторение - мать ... (посл.). 25. Танец, которому Яшка артиллерист обучал Горлину Дормидонтовну из Малиновки. 26. Опера Н. Римского-Корсакова. 28. Город в Ярославской области, "часовых дел мастер". 30. Лица определенного возраста, одновременно призванные на военную службу. 31. "Крепостная стена" у иных дачников, похожая на платье того короля. 32. "Пуховое" дерево, которое люберчане в начале лета разносят (словесно, конечно) в пух и прах. 33. Агропредприятие в Люберецком районе.

**По вертикали:** 1. Российский кинорежиссер, поставивший с Г.М. Козинцевым фильмы "Шинель", "Новый Вавилон", кинотрилогию о Максиме. 2. Итальянский оперный театр в Милане "Ла ...", один из центров мировой оперной культуры. 3. Улица в Люберцах, на которой расположена одна из лучших в

районе школа № 20. 4. Одежда космонавта, в которой он работает в открытом космосе. 7. Московская Москва.... 10. Город в Полтавской области Украины, где находится музей А.С.Макаренко. 12. Братья Александр, Михаил, Николай и Петр ..., декабристы, члены Северного общества, участники восстания 14 декабря 1825г. 14. Российская летчица-штурман, Герой Советского Союза, участница беспосадочного перелета Москва - Дальний Восток вместе с В.С.Гризодубовой и П.Д.Осипенко. 15. Футбольная команда высшей лиги. 17. Российский киноактер, исполнитель роли настоящего капитана-китобойца Гуля в фильме "Пятнадцатилетний капитан". 18. Сорт сладких яблок. 22. Африканское животное семейства полорогих. 23. Кандидат в кандидаты. 27. Часть суши, со всех сторон окруженная домами. 30. выдающиеся советские спортсменки, сестры ..., чемпионки СССР и Олимпийских игр: Ирина - в барьерном беге и в пятиборье, Тамара - в толкании ядра и метании диска. 31. Один из многих одновременных "холостых" выстрелов десятков орудий при проведении салютов в ознаменование праздников, важных событий.

**Составил Дмитрий СИНЮТИН**  
**ОТВЕТЫ НА КРОССВОРД, ОПУБЛИКОВАННЫЙ 8 ИЮНЯ**  
 По горизонтали: 1. Агротехника. 8. Селигер. 9. "Простая ...". 10. Плот. 11. Сосиска. 12. Доля. 16. Агата. 17. Нанду. 18. Ща. 19. Ля. 22. Игрек. 23. "Зенит". 24. Азия. 25. Золотое. 28. ДОК. 31. Телефон. 32. Утонос. 33. Нумизматика.  
 По вертикали: 2. Грин. 3. "Ореро". 4. Нырок. 5. Коса. 6. Меломан. 7. Часовня. 10. Плавонец. 13. Глухость. 14. Парилка. 15. Анализ. 20. Архимед. 21. Антонов. 26. Овощи. 27. Окет. 29. Делу. 30. Лоск.

### КРОССВОРД



21 июня

10.25 "МЕСТЬ БЕЗ ПРЕДЕЛА". Х/ф  
11.25 "Квартирный вопрос"  
12.30 "БАТАЛЬОНЫ ПРОСЯТ ОГНЯ". Х/ф  
14.30 Старый телевизор  
16.30 "СМЕРТЕЛЬНАЯ БИТВА". Х/ф  
17.50 "КРУТОЙ УОКЕР: ПРАВОСУДИЕ ПО-ТЕХАСКИ". Х/ф  
19.30 Герой дня  
21.20 Профессия - репортер  
22.50 "ЕЕ ЗВАЛИ НИКИТА". Х/ф  
0.25 "ЛЕННИ". Х/ф

Канал "Культура"

8.05, 12.30, 14.30, 18.30, 20.30,  
24.00 Новости культуры  
8.20, 21.20 После новостей...  
8.40, 22.25 "ЧЕЛОВЕК С АККОРДЕОНОМ". Х/ф  
10.05 "Дело житейское"  
10.30, 20.50 Документальный фильм  
11.05 Концерт  
11.40, 17.35 "ЭМИЛИ". Х/ф  
12.40 "КОГДА НАСТУПАЕТ СЕНТЯБРЬ". Х/ф  
14.05 "Ромео и Джульетта"  
14.45 Мультфильмы  
15.30 Э.Климов  
16.00 Новости  
16.10 "ПРИКЛЮЧЕНИЯ ШВЕЙЦАРСКОЙ СЕМЬИ РОБИНСОН". Х/ф  
16.35 Мультфильм  
17.10 Концерт  
18.40 Пути господни...  
19.05 Власть факта  
19.20 Время музыки  
19.45 Парижский журнал  
20.10 Вечерняя сказка  
21.40 Мультфильм  
22.00 Джазфрениа

Канал "ТВ-6"

6.00, 7.05, 13.25 День за днем  
6.45, 18.45, 0.40, 1.35 Дорожный патруль  
7.00, 9.00 Новости  
9.20 Час быка  
9.25 "Тушите свет"  
9.40, 21.45 "ТЕЛОХРАНИТЕЛИ". Х/ф  
10.50 "ПСИ-ФАКТОР IV". Х/ф  
11.45, 18.10 "ТРЕТЬЯ ПЛАНЕТА ОТ СОЛНЦА". Х/ф  
12.30 "Частная жизнь известных людей"  
15.00, 19.00, 21.00, 23.00 Сегодня  
15.30 "В МИРЕ ЖЕНЩИН". Х/ф  
16.40, 0.55 Диск-канал  
17.30 Стильное шоу "Фасон"  
19.45 "Красная капелла. Охота на пианистов". Док. фильм  
23.30 Скандаль недели

31 канал

17.00, 1.25 "МОРСКАЯ ПОЛИЦИЯ". Х/ф  
17.50, 19.10, 0.55 Торговый ряд  
18.00, 23.45 "ТЕНИ ИСЧЕЗАЮТ В ПОЛДЕНЬ". Х/ф  
19.30 Городские новости  
19.45 "ПАКЕТ". Х/ф  
21.05, 1.10 Музпром  
21.20 "Наши в городе!"  
21.30 "Естественный отбор"  
22.00 "ЖИТЬ, КАК КОРОЛИ". Х/ф



ПОГОДА ТО РАДУЕТ ТЕПЛОМ, ТО ОГОРЧАЕТ ПОХОЛОДАНИЕМ

Июнь называют "румянцем года". Больше других месяцев он радует разнообразием в полях и садах. А вот голосов пернатых слышно все меньше - они заняты своим потомством. Наступают самые длинные дни и короткие ночи. Рекорды как максимальной, так и минимальной температуры воздуха в период 16-22 июня принадлежат далекому от нас годам. Последним рекордсменом был 1981 г., 20 июня было 31,9°. За весь период наблюдений самый теплый день был 21 июня 1901г., в Москве воздух прогрелся до 34,7°. А самая холодная ночь в период 16-22 июня была в 1910г. (1,8°). Но погода памятна не столько температурой, сколько ураганом в Москве 20 июня 1998г. Хотя станции отметили скорость ветра 15-20 м/с, фактически, судя по разрушениям, ветер был сильнее. Свидетели наверняка не забудут, как молнии непрерывно освещали небо. Было вырвано много деревьев. Выпало 35,7 мм осадков.

В этом году лето что-то не спешит твердо встать на ноги, часто поливают дожди. Сильный ливень прошел 10 мая на востоке столицы, дождливо было и 12 июня, в праздничный день. Подобное случалось и ранее. В 1978-1980гг. три года подряд в полдень приходилось включать электричество, плотные облака затмевали небо. К тому же нередко обрушивались ливни. Очень дождливым был июнь 1993 г., когда выпало 139,8 мм. За 10 лет (с 1991 по 2000 г.) очень дождливая погода (в среднем за месяц осадков больше нормы) наблюдалась в шести июнях.

По народному численнику, 16 июня - Лука Ветреник. Полагалось приглядываться к ветрам: южный - к урожаю яровых, северо-западный - к сырому лету. Растут не только овощи и цветы, но и сорняки: осот, молочай, пырей, лебеда и др. 19 июня - Пришел Иларион - дурную траву вон! 21 июня - Федор Стратилат - угрозами богат!, колы случится гроза - будет плохо с уборкой сена.

По прогнозу, в начале предстоящей недели ожидается улучшение погоды и рост атмосферного давления, станет теплее. Температура ночью 8...13°, днем 20...22°, временами до 25°. Преимущественно без осадков, 18 июня есть некоторая вероятность дождей. В конце периода снова возможно понижение температуры.

Неблагоприятные дни предполагаются 16 и 21 июня.

Гидрометцентр РФ

Пятница, 22 июня

МЕЖДУНАРОДНЫЙ ЮРИДИЧЕСКИЙ ИНСТИТУТ при Министерстве юстиции Российской Федерации  
Выз аккредитован  
Наши факультеты:  
•Экономико-правовой •Юриспруденции  
При институте открыт ЮРИДИЧЕСКИЙ КОЛЛЕДЖ на базе 9 и 11 классов (диплом государственного образца, отсрочка от армии).  
Мы приглашаем всех желающих на дни открытых дверей каждый вторник.  
Проезд: станция метро "Волгоградский проспект".  
Тел. (095) 276-61-33, 593-57-47.  
E-mail: mulmain@hotmail.com

1 канал "ОРТ"

6.00 Телеканал "Доброе утро"  
9.00, 12.00, 15.00, 18.00, 21.00, 23.50 Новости  
9.15, 16.55 "ВОЗДУШНЫЕ ЗАМКИ". Х/ф  
10.15 "Жизнь замечательных людей"  
11.20 Спасатели. Экстренный вызов  
11.50 Библиомания  
12.15 Телеканал "Добрый день"  
12.50 "МАЙОР ВИХРЬ". Х/ф  
14.20 Как это было. Запасная столица. 1942 год  
15.20 "СМЕЛЫЕ ЛЮДИ". Х/ф  
18.25 "Люди 1941 ГОДА ИЛИ ПЕСНИ ПОБЕДЫ". Х/ф  
19.40 Поле чудес  
20.45 Спокойной ночи, малыши!  
21.55 "ВТОРЖЕНИЕ". Х/ф  
23.35 Дневник Московского кинофестиваля  
0.05 "БОЛЬШОЙ ПОБЕГ". Х/ф

Канал "РТР"

6.00, 7.00, 8.00, 9.00, 11.00, 14.00, 17.00, 20.00, 23.00 Вести  
6.15 "ВЕРНОСТЬ ЛЮБВИ". Х/ф  
6.50, 7.50 "Черным по белому"  
7.15 Семейные новости  
7.25 "Телелуизики"  
8.30 "Тысяча и один день"  
8.45 "Православный календарь"  
8.50 Дежурная часть  
9.15 "ТРИ ПЛЮС ДВА". Х/ф  
11.30 Новая "Старая квартира"  
12.30 "СЕЛЕСТА". Х/ф  
13.30 Новая "Старая квартира"  
14.30 "ЕРМАК". Х/ф  
17.30 "Виктория"  
19.00 "КОМИССАР РЕКС". Х/ф  
20.30 Вести - Москва  
20.50 "БЕЛОРУССКИЙ ВОКЗАЛ". Х/ф  
22.30 "ОТРЯД ОСОБОГО НАЗНАЧЕНИЯ". Х/ф  
23.45 Документальный фильм  
0.40 "ТРОЙНАЯ ПРОВЕРКА". Х/ф

Канал "ТВЦ"

6.00 Телеканал "Настроение"  
8.50 "Газетный дождь"  
9.00 Двойной портрет  
9.25 Спешите делать добро  
9.45 Телемагазин  
10.05 "ТРИ ЖИЗНИ СОФИИ". Х/ф  
11.00, 14.00, 17.00, 19.55, 23.35 События. Время московское  
11.15 Телеканал "Дата"  
12.10, 23.25 Петровка, 38  
12.20 Удачный выбор  
12.35 "ВОЛЧИЦА". Х/ф  
13.30 Деловая Москва

14.10 "О ТЕХ, КОГО ПОМНЮ И ЛЮБЛЮ". Х/ф  
16.30 "Горько!"  
17.15 Погода  
17.20 "Черный рассвет". Хроника первого дня Великой Отечественной войны  
17.55 Песни военных лет  
20.40 Пять минут с "Деловой Москвой"  
20.45 Документальный фильм "Обыкновенный фашизм"  
22.55 "Времечко"  
23.55 Концерт "Души исполненной полет"  
1.25 "МАЛЫШ". Х/ф

Канал "НТВ"

6.00, 6.30, 7.00, 7.30, 8.00, 8.30 Сегодня утром  
6.15, 7.15, 8.15 Спорт, погода  
6.20, 7.35, 19.35 Криминал  
6.35, 7.50 Большие деньги  
6.45, 8.20, 15.45 Впрок  
7.20, 8.40 Карданный вал  
8.50 "ЧТО СКАЗАЛ ПОКОЙНИК". Х/ф  
10.00, 12.00, 14.00, 16.00, 19.00, 22.00 Сегодня  
10.25 "ЕЕ ЗВАЛИ НИКИТА". Х/ф  
11.25 Путешествия натуралиста  
12.30 "БАТАЛЬОНЫ ПРОСЯТ ОГНЯ". Х/ф  
14.30 Старый телевизор  
16.30 Улица Сезам  
16.55 "СМЕРТЕЛЬНАЯ БИТВА". Х/ф  
17.55 "КРУТОЙ УОКЕР: ПРАВОСУДИЕ ПО-ТЕХАСКИ"  
20.00 "ПРАЗДНИК". Х/ф  
22.50 "Женский взгляд"  
23.35 "РИМ". Х/ф

Канал "Культура"

8.05, 12.30, 14.30, 18.30, 20.30, 0.00 Новости культуры  
8.20, 21.45 После новостей...  
8.40, 22.05 "ДВАДЦАТЬ ДНЕЙ БЕЗ ВОЙНЫ". Х/ф  
10.35, 20.50 Документальный фильм  
11.25 "А потом была жизнь". Спектакль  
12.40 "ЖДИ МЕНЯ". Х/ф  
14.05 А.Ахматова. "Реквием"  
14.45 Вместе с Фафалей  
14.55 Мультфильм  
15.25 Микрофон включен  
16.00 Новости  
16.10 "ПРИКЛЮЧЕНИЯ ШВЕЙЦАРСКОЙ СЕМЬИ РОБИНСОН". Х/ф  
16.35 Мультфильм  
17.20 Малые музеи Санкт-Петербурга  
18.00 Сенсация. Сенсация? Сенсация...  
18.40 Театр военных действий  
19.10 Памяти павших  
20.20 Вечерняя сказка

Канал "ТВ-6"

6.00, 7.05, 13.25 День за днем  
6.45, 18.45, 1.25, 2.15 Дорожный патруль  
7.00, 9.00 Новости  
9.20 Час быка  
9.30 "ТЕЛОХРАНИТЕЛИ". Х/ф  
10.40, 19.50 "Красная капелла. Охота на пианистов". Док. фильм  
11.45, 18.10 "ТРЕТЬЯ ПЛАНЕТА ОТ СОЛНЦА". Х/ф  
12.30 "Ой, мамочки!"  
15.00, 19.00, 21.00, 23.00 Сегодня  
15.30 "Я знаю все!"  
16.40 "Крутятся диски"  
17.35 Программа "Бис"  
21.40 "Забывший полк"  
23.35 "ТАЙНАЯ ЖИЗНЬ". Х/ф  
1.40 Диск-канал

31 канал

7.00, 19.30 Городские новости  
7.15, 10.55, 12.55, 14.25, 17.50, 19.15 Музпром  
7.30 Мультфильмы  
8.00 "БЕЗУМНАЯ ЛЮБОВЬ". Х/ф  
10.40 Мультфильм  
11.00 "ПАКЕТ". Х/ф  
13.15 "РОКОВОЕ НАСЛЕДСТВО". Х/ф  
15.00 "ЖИТЬ, КАК КОРОЛИ". Х/ф  
16.45, 0.55 "МОРСКАЯ ПОЛИЦИЯ". Х/ф  
18.00, 23.45 "Россия в войне. Кровь на снегу". Док. фильм  
19.45 "ОТРЯД". Х/ф  
21.25 "Наши в городе!"  
21.35 "Маски-шоу"  
22.05 "ОСВЕДОМИТЕЛЬ". Х/ф  
1.45 "КОРОЛЕВА ВАРВАРОВ". Х/ф

Суббота, 23 июня

1 канал "ОРТ"

7.00, 10.00, 15.00 Новости  
7.15 "НЕЖНЫЙ ЯД". Х/ф  
8.05 Программа "100 %"  
8.30 Слово пастыря  
8.45 Играй, гармонь любимая  
9.15 "УСКОРЕННАЯ ПОМОЩЬ". Х/ф  
9.50 Библиомания  
10.10 Смак  
10.30 Смехопанорама  
11.05 "Я - РУССКИЙ СОЛДАТ". Х/ф  
12.55 "Здоровье"  
13.40 Телеканал "Добрый день"  
14.45 История одного шедевра  
15.10 "ДЕВУШКИ С ХАРАКТЕРОМ". Х/ф  
16.10 Мультфильм  
16.35 "Серебряный шар"  
17.15 В мире животных  
18.00 Вечерние новости  
18.15 Фильм-концерт "По-новому жить"  
19.30 "ЛЕЙТЕНАНТ КОЛОМБО". Х/ф  
21.00 Время  
21.40 "ВИД НА ЖИТЕЛЬСТВО". Х/ф  
23.40 Дневник Московского кинофестиваля  
23.50 "ПЕРЕВАЛ МИЛЛЕРА". Х/ф

Канал "РТР"

7.00 Док. фильм  
7.35 "Диалоги о рыбалке"  
8.05 "ТАРЗАН. ИСТОРИЯ ПРИКЛЮЧЕНИЙ". Х/ф  
9.10 "Золотой ключ"  
9.30 "ПРО БИЗНЕСМЕНА ФОМУ". Х/ф  
11.40 Сто к одному  
12.30 Сам себе режиссер  
13.00 "Затерянный мир. Бегство из рая"  
14.00 "Вести"  
14.20 "МАТРОС С КОМЕТА". Х/ф  
16.00 Пресс-клуб  
16.45 Международная панорама  
17.30 Национальный доход  
18.00 Моя семья. "Одинокая женщина"  
18.55 "Аншлаг"  
20.00 "Вести"  
20.35 Городок  
21.15 "КРУТЫЕ". Х/ф  
23.25, 2.20 Бал выпускников-2001  
1.10 Художественная гимнастика

Канал "ТВЦ"

8.05 Мультипарад  
8.45 Наш сад  
9.45 Отчего, почему?  
10.25 "Как вам это нравится?"  
11.00, 14.00, 23.40 События. Время московское  
11.15 Городское собрание  
11.45 "ПРИНЦ ЗА СЕМЬЮ МОРЯМИ". Х/ф  
13.15 Версты  
14.15 Погода на неделю  
14.20 Денежный вопрос  
14.30 Евгений Птичкин  
15.25 Дневник театральной олимпиады  
15.40 "ПЛАТФОРМА №1". Х/ф  
17.20 Антимония  
19.00 "ЧИСТО АНГЛИЙСКИЕ УБИЙСТВА". Х/ф  
20.00 Постскриптум  
20.45 Великая иллюзия  
21.30 "СЕДЬМАЯ МИШЕНЬ". Х/ф  
23.55 "Хорошо, Быков"  
0.10 Мода non-stop  
0.45 Поздний ужин  
1.00 Концерт "Моя любовь"  
2.00 "РЕЛИКВИЯ". Х/ф

Канал "НТВ"

8.00, 10.00, 12.00, 16.00, 19.00, 22.00 Сегодня  
8.20 "НОВЫЕ ПРИКЛЮЧЕНИЯ СУПЕРМЕНА". Х/ф  
9.20 "Растительная жизнь"

10.20 Криминал  
10.50 Квартирный вопрос  
11.25 Полундра  
12.25 Большие деньги  
13.15 "ВАСИЛИЙ БУСЛАЕВ". Х/ф  
15.05 Концерт "Вспомним их сегодня..."  
16.30 Без рецепта  
17.10 Дог-шоу  
17.50 "ИЛЛЮЗИЯ УБИЙСТВА". Х/ф  
19.40 "СМЕРТЕЛЬНОЕ ОРУЖИЕ". Х/ф  
22.50 "ЮККА". Х/ф  
0.50 "КАРНОЗАВР". Х/ф

Канал "Культура"

10.05 "Аистенок"  
10.30 Мой цирк  
10.55 Мультфильм  
11.20 Архитектурная галерея  
11.35 "ПОВЕСТЬ О НАСТОЯЩЕМ ЧЕЛОВЕКЕ". Х/ф  
13.10 Дворцовые тайны  
13.40 Странствия музыканта  
14.00 Золотой пьедестал  
14.30, 22.00 Новости культуры  
14.45 Театральная летопись XX века  
15.10 Мультфильм  
15.35 Музыкальные дома  
16.05 "Драма на охоте". Телеспектакль  
18.30 Сферы  
19.10 Театр одного певца  
19.50 Вечерняя сказка  
19.55 Мультфильм  
20.25 Документальный фильм  
21.15 В вашем доме \*  
22.20 Личные воспоминания о большой жизни  
22.25 Блеф-клуб  
23.00 "ЖЕНЩИНА И МУЖЧИНА. ИСТОРИЯ ОБОБЩЕНИЯ". Х/ф

Канал "ТВ-6"

6.55, 18.35, 0.35 Дорожный патруль  
7.15 "ПАРЕНЬ ИЗ НАШЕГО ГОРОДА". Х/ф  
8.40 Программа "Бис"  
9.15 "ТРЕТЬЯ ПЛАНЕТА ОТ СОЛНЦА". Х/ф  
9.50 "Красная капелла. Охота на пианистов". Часть 2-я  
10.55 Интересное кино  
11.55 Пальчики облизнешь  
12.35 Стильное шоу "Фасон"  
13.15 "ЛЕВ ГУРЬЧ СИННИЧКИН". Х/ф  
15.00, 19.00 Сегодня  
15.30 Все в сад!  
15.55 Скандаль недели  
16.55 "Песни войны". Док. фильм  
18.00 "Вне родных квадратных метров"  
19.45 "УЛИЦЫ РАЗБИТЫХ ФОНАРЕЙ-III". Х/ф  
21.00 "Итого"  
21.25 "Я сама"  
22.40 "ОПЕРАЦИЯ ОТРЯДА "ДЕЛЬТА". Х/ф  
0.50 "Петерс поп-шоу"

31 канал

7.00 "ОТРЯД". Х/ф  
8.30, 19.30 Городские новости  
8.50 Мультфильм  
9.00 "МЭЛ". Х/ф  
10.35, 14.55 Музпром  
11.00 "ОСВЕДОМИТЕЛЬ". Х/ф  
12.45 Секреты долголетия  
13.00 "Маски-шоу"  
13.30 "АНТОША РЫБКИН". Х/ф  
15.15 Мультфильм  
16.00 "В ПОИСКАХ КАПИТАНА ГРАНТА". Х/ф  
17.10 "БЕЗЫМЯННАЯ ЗВЕЗДА". Х/ф  
19.45 "СВОИ СРЕДИ ЧУЖИХ, ЧУЖОЙ СРЕДИ СВОИХ". Х/ф  
21.30 "ЧЕТЫРЕ КОМНАТЫ". Х/ф  
23.10 Наши в городе!  
23.25 Бредни Бари  
23.40 "КОРОЛЕВСКАЯ МИЛОСТЬ". Х/ф  
1.55 "ГОЛОД". Х/ф

Воскресенье, 24 июня

МУП "Транс-Сервис" срочно требуются:  
- ВОДИТЕЛИ КАТЕГОРИИ "С" КАМАЗ-мусоровоз - от 4 тыс. руб.  
ЗИЛ-мусоровоз - от 3,5 тыс. руб.  
- ГРУЗЧИКИ - 2,5 тыс. руб.  
- АВТОСЛЕСАРИ - 3 тыс. руб.  
Адрес: г. Люберцы, ул. Транспортная, д. 1  
Тел. 554-45-38

1 канал "ОРТ"

7.00, 10.00, 15.00 Новости  
7.10 "НЕЖНЫЙ ЯД". Х/ф  
8.10 Армейский магазин  
8.35, 16.05 Мультфильм  
9.00 Утренняя звезда  
9.50 Библиомания  
10.10 Непутевые заметки  
10.30 Пока все дома  
11.10 "ПОЛЕТЫ ВО СНЕ И НАЯВУ". Х/ф  
12.55 Утренняя почта  
13.25 Клуб путешественников  
14.05 Эх, Семеновна!  
14.45 Сокровища Кремля  
15.10 "ДЕВУШКИ С ХАРАКТЕРОМ". Х/ф  
16.35 Умники и умницы  
17.00 Живая природа  
18.00 Вечерние новости  
18.20 "С легким паром!"  
18.50 "ФАНФАН-ТЮЛЬПАН". Х/ф  
20.45 "МИСТЕР КРУТОЙ". Х/ф  
22.30 "Времена"  
23.50 Дневник Московского кинофестиваля  
0.00 "ПРИЗНАНИЕ КОМИССАРА ПОЛИЦИИ ПРОКУРОРУ РЕСПУБЛИКИ". Х/ф

Канал "РТР"

7.00 Док. фильм  
7.40 Мультфильм  
8.45 Погода  
8.50 Русское лото  
9.40, 18.55 ТВ БИНГО ШОУ  
10.20 Доброе утро, страна  
11.00 "Аншлаг"  
11.55 "Городок"  
12.30 Федерация  
13.10 Парламентский час  
14.00 "Вести"  
14.20 Диалоги о животных  
15.05 Вокруг света  
15.50 "Формула-1"  
18.00 Зеркало  
19.05 "ТАЙНА ДРЕВНЕЙ ГРОБНИЦЫ". Х/ф  
22.35 "ОСНОВНОЙ ИНСТИНКТ". Х/ф  
1.05 "ПРОРВА". Х/ф

Канал "ТВЦ"

8.05 Мультипарад  
8.30 Удивительный мир животных  
9.45 Отчего, почему?  
10.25 "Полевая почта"  
11.00 Московская неделя  
11.30 Деловая лихорадка  
11.50 "НЕ ЗАБУДЬ... СТАНЦИЯ ЛУГОВАЯ". Х/ф  
13.20 Погода на неделю  
13.25 Приглашает Борис Ноткин  
14.00, 23.00 События. Время московское  
14.15 21 кабинет  
14.40 Национальный интерес  
16.15 Ток-шоу "Слушается дело"  
16.55 Футбол  
18.55 "ЧИСТО АНГЛИЙСКИЕ УБИЙСТВА". Х/ф  
20.00 Момент истины  
21.00 "БОЛЬШОЙ КАПКАН". Х/ф  
23.15 Спортивный экспресс  
23.50 "Деликатесы"  
0.20 Московский хит  
1.25 "КЭНДИМЭН: ПРОЩАЙ, ПЛОТЬ". Х/ф

Канал "НТВ"

8.00, 10.00, 12.00, 16.00, 19.00 Сегодня  
8.20 "НОВЫЕ ПРИКЛЮЧЕНИЯ СУПЕРМЕНА". Х/ф  
9.20 "Женский взгляд"  
10.15 "ВЕСНА НА ЗАРЕЧНОЙ УЛИЦЕ". Х/ф  
12.25 "ПОКРОВСКИЕ ВОРОТА". Х/ф  
14.50 Намедни-79  
16.30 Путешествия натуралиста

17.10 Большие родители  
17.50 "ИЛЛЮЗИЯ УБИЙСТВА". Х/ф  
19.40 "Куклы"  
19.55 "СПЕЦИАЛИСТ". Х/ф  
22.05 "ХОЧУ В ТЮРЬМУ". Х/ф  
0.10 "КАРНОЗАВР-2". Х/ф

Канал "Культура"

10.05 "ЧИПОЛЛИНО". Х/ф  
11.25 Экспедиция "Чиж"  
11.50 Машина времени  
12.20 Мультфильмы  
12.55 Бабушкины рецепты  
13.05 "Графоман"  
13.30 Век русского музея  
14.00 "Наобум"  
14.30, 22.00 Новости культуры  
14.45 Театральная летопись XX века  
15.10 "ПРОСНИСЬ И УБИЙ". Х/ф  
16.40 Тем временем  
17.10 "Что делать?"  
18.00 Мультфильм  
18.25 "Разбитое зеркало"  
19.05 "XX век. Избранное"  
19.30 Вечерняя сказка  
19.40 Мультфильм  
19.55 "ЖЕНА БУЛОЧНИКА". Х/ф  
21.25 Смехоностальгия  
22.20 Личные воспоминания о большой жизни  
22.25 Кто там...  
22.50 "РИЧАРД III". Х/ф

Канал "ТВ-6"

7.00, 18.25 Дорожный патруль  
7.15 "Забывший полк"  
8.15 Все в сад!  
8.40 "Вне родных квадратных метров"  
9.15 Вы - очевидец  
9.55 Программа "Сеть"  
10.30, 19.45 "УЛИЦЫ РАЗБИТЫХ ФОНАРЕЙ-III". Х/ф  
11.25 Наши любимые животные  
12.05 "СУПЕРПЕС". Х/ф  
13.50 "Я сама"  
15.00 Сегодня  
15.30 Шоу Бенни Хилла  
16.15 Формула здоровья  
16.25 Мое кино  
17.20 "Самые громкие преступления XX века"  
17.55 "Итого"  
18.45 Катастрофы недели  
21.00 Итого  
22.35 "ПРОВАЛ ВО ВРЕМЕНИ". Х/ф  
0.25 X-фактор  
1.00 Вечеринка из "Метелицы"

31 канал

7.00 "БЕЗЫМЯННАЯ ЗВЕЗДА". Х/ф  
9.30 Билет для вас  
10.00 Окно в природу  
10.30 "Звездная разведка"  
11.00 "СВОИ СРЕДИ ЧУЖИХ, ЧУЖОЙ СРЕДИ СВОИХ". Х/ф  
12.45 Домашние питомцы  
13.00 Естественный отбор  
13.30 Тяжелая атлетика  
14.00 Мужской журнал "Роксана"  
14.30 Бредни Бари  
14.45 Экстро НЛО  
15.10 Мультфильм  
15.40 Телекинос  
16.00 "В ПОИСКАХ КАПИТАНА ГРАНТА". Х/ф  
17.30 "История сбитого летчика"  
18.00 "МЫ ИЗ ДЖАЗА". Х/ф  
19.30 Городские новости  
19.45 "ЧИСТОЕ НЕБО". Х/ф  
21.35 "СТАЛЬНЫЕ АКУЛЫ". Х/ф  
23.15 "Маски-шоу"  
23.45 "КОРОЛЕВА ВАРВАРОВ-2. СРАЖЕНИЕ ЗА СКИПЕТР АРКАРИСА". Х/ф

# МУЗЫКАЛЬНАЯ ШКОЛА СИЛЬНА ТРАДИЦИЯМИ



Помню, когда я была маленькой девочкой, то очень хотела научиться играть на пианино. Поэтому, увидев где-нибудь в гостях этот инструмент, я тут же начинала беспорядочно брэнчать по клавишам всеми пальцами. Прошло время, но мечта моя так и не сбылась. Зато с каким удовольствием я теперь слушаю фортепианную музыку (да и не только ее) в чьем-нибудь исполнении. А побывав 23 мая на юбилейном концерте в музыкально-художественной школе (МХШ) "Аккорд", я и вовсе забыла про все на свете - просто наслаждалась игрой.

Как я и думала - кто любит музыку, тот обычно посвящает ей себя без остатка. Для педагогов школы "Аккорд" музыка - это образ жизни. Смена деятельности для них просто невозможна. Да и дети, которые занимаются в музыкальной школе, отличаются от остальных. Может, они приходят сюда такие же, как и все, но уходят на голову-две выше по духовному и культурному уровню, не говоря уж об образовательном. Ребенок здесь развивается как личность.

Об этом и многом другом мне поведала заведующая МХШ "Аккорд" Людмила Петровна Кулагина.

- Людмила Петровна, сегодня школе 10 лет. По-вашему, это юный возраст?

- Думаю, что 10 лет - это период становления, когда определяется путь учреждения, его цели и задачи. Хотя цели и задачи у нас общеизвестные, но есть и свои особенности. Например, мы занимаемся с детьми любого возраста, любых изначальных музыкальных данных. Важно только то, чтобы ребенок хотел заниматься, чтобы у него было сильное желание посвятить себя музыке. А остальное мы сделаем сами.

- Чему можно здесь научиться?

- У коллектива школы довольно широкий спектр деятельности. Дети занимаются по классу фортепиано, аккордеона, гитары. Большая мечта школы - открыть класс скрипки. Уже и дети набраны, но пока не можем найти педагога. Хотя эту мечту, думаю, мы осуществим.

В этом году мы добились определенных результатов и в дальнейшем будем продолжать работу в классе вокала. Есть у нас и класс живописи. На-

верняка вы обратили внимание, какие интересные работы были вывешены на сцене во время концерта: мы сами оформляем праздники.

Наше танцевальное объединение остановилось пока на джазовых танцах. Бальные танцы - тоже наша мечта.

Хоровой коллектив - основная дисциплина нашей школы, и в дальнейшем она будет базовой.

- Есть ли в школе какие-нибудь традиции?

- Уже есть. Мы проводим ежегодный праздник "Посвящение в юные музыканты", где выступают наши первоклассники. Традиционными являются и новогодние концерты, и ежегодный поход с лекциями в музей им. Глинки, и выступления на различных фестивалях.

Интересная традиция родилась в этом году - "Концерт семейного ансамбля".

Практикуем и выездные концерты, например, в детские сады, где малыши слушают наше выступление, а потом мы их прослушиваем и выбираем



для себя способных, талантливых детей, желающих заниматься музыкой.

- Возвращаясь к юбилейному концерту, хочу спросить: оправданы ли ваши надежды?

- Конечно, было много тревог и волнений по поводу того, как пройдет концерт. Вы знаете, у музыкантов есть такое определение "на пике наивысшего эмоционального развития". Если выступление совпало с этим пиком, то оно, несомненно, будет удачным. Я думаю, что нам это удалось.

- Дети волновались?

- Естественно, ведь они так же, как и мы, воспринимают всю ответственность ситуации. Правда, они забывают о волнении в тот момент, когда полностью отдаются творчеству. Вы, наверное, заметили, как выступал Миша Федоров - наша восходящая звезда, он играл джазовые миниатюры. Миша не думает о публике, он

весь - в музыке. Вот это то, к чему мы стремимся.

Миша Федоров у нас не один. Есть выпускники, которые освоили несколько инструментов - это ведь тоже непросто. Ира Соколова обладает хорошими вокальными данными. Юля Холопцева прошла один класс обучения за два. Ей было очень сложно выполнять программу 7-летнего обучения, но она справилась. Я думаю, что именно такие дети - наше будущее.

Аня и Марина Карповы - очень способные девочки. Они сочиняют стихи, играют, поют. Есть дети, которые играют на музыкальных инструментах и прекрасно рисуют.

- Кто сегодня поздравил вас с юбилеем?

- Приехала главный специалист комитета по образованию Т.И. Кучкина с благодарственным письмом и цветами

от А.Ю. Мурашова, председателя комитета по образованию. Также поздравляли нас Е.П. Барышникова - директор центра эстетического образования и воспитания "Юность", Н.П. Ковзун - директор Люберецкого Дворца творчества, музыкальные коллективы из общеобразовательных школ "Искорка" и "Большая медведица", родители, ученики и педагоги школы № 10, на базе которой мы работаем.

Ну, а мне осталось пожелать коллективу школы "Аккорд" душевных сил, которые он отдает своим воспитанникам, а также новых, интересных замыслов и их обязательного исполнения. С юбилеем!

Елена МЕЛЕХОВА

На снимке: педагоги МХШ "Аккорд" - И.Н. Гаврилова, М.Ю. Панкратова, Л.П. Кулагина, М.Е. Рудневая, Л.Ю. Турбанова.

Фото из архива школы

Под сводами зала церковных соборов Храма Христа-Спасителя светло и чисто звучала широкая мелодия с проникающими в душу словами: "Ангелы летели над Россией...". Это была премьера новой песни люберецкого композитора Владимира Беляева, состоявшаяся накануне Дня Победы в концертной программе "Ангелы летели над Россией". Для собравшихся ветеранов войны песню исполнила известная певица Людмила Рюмина в сопровождении оркестра и детского хора.

Музыка заслуженного деятеля искусств, члена Союза композиторов России Владимира Беляева часто звучит на концертных площадках Москвы и Люберец. К праздникам Рождества Христова в Люберецком Дворце культуры с успехом прошла премьера детской оперы композитора "Рождественская сказка" в исполнении учащихся вокального отделения ДМШ № 1 - воспитанников замечательного педагога, почетного работника общего образования РФ Л.В. Олешкевич. Кстати, Людмила Васильевна не только разучила в короткие

## "АНГЕЛЫ"



## ЛЕТЯЩИ НАД

## РОССИЕЙ...

сроки всю оперу, но и была режиссером-постановщиком спектакля.

Состоялся и первый открытый конкурс фортепианных ансамблей, в котором юные пианисты из музыкальных школ нашего региона и Москвы увлеченно исполняли пьесы из нового сборника В. Беляева "Учитель плюс ученик", вышедшего в издательском объединении "Композитор".

Не один год радует люберецких слушателей песня В. Беляева "Наташинские пруды", ставшая визитной карточкой детского хора ДМШ № 1, а гимн "Творите добрые дела" обрел свою постоянную прописку на торжественных городских мероприятиях в исполнении сводного детского хора. Руководитель хора - преподаватель ДМШ № 1, почетный работник общего образования РФ Н.И. Потанина.

Свое мастерство композитор передает подрастающему поколению. Уже

несколько лет В. Беляев ведет класс композиции и импровизации в Люберецкой ДМШ № 1. Его воспитанники неоднократно становились дипломантами и лауреатами международных и российских творческих конкурсов. Песни детей часто звучат в концертах, печатаются в различных сборниках, в том числе и авторских.

Детская музыкальная школа № 1 г. Люберец - одна из старейших в Люберецком районе. Директор школы отличник народного просвещения РФ Ирина Николаевна Полищук большое внимание уделяет раскрытию творческих способностей детей, используя индивидуальный подход к каждому

обучающемуся. В настоящее время в школе идут приемные экзамены. Адрес школы: г. Люберецы, ул. Кирова, д. 49.

**Т. СОЛОВЬЕВА,**  
главный специалист  
комитета по культуре  
г. Люберецы

На снимке: композитор Владимир Беляев и его ученицы Маша Подымская, Оля Акашкина и Ира Каравдина со сборниками авторских песен.

Фото из альбома ДМШ № 1

Среди сотен последних звонков, прозвеневших этой весной в школах Люберецкого района, был один звонок, который особенно запомнится многим. В специальной (коррекционной) школе-интернате для умственно отсталых детей, детей-сирот и детей, оставшихся без попечения родителей, что в деревне Марусино, впервые среди выпускников были дети-сироты...

## МАРУСИНО: РАДОСТИ И ПРОБЛЕМЫ

Большой вклад в образование учащихся этой школы внесли такие педагоги, как Нина Викторовна Беглова - учитель-дефектолог, преподаватель русского языка и математики, Юрий Сафочев Сабилов - учитель труда, воспитатель Мария Александровна Царева.

Учитывая, что дети, обучающиеся в школе-интернате, неадаптированы к самостоятельной жизни, в течение всего периода обучения с ними проводилась коррекционно-реабилитационная работа, оказывалась постоянная помощь врачом психиатром Татьяной Григорьевной Домаревой, другими специалистами.

Особая роль в становлении личности ученика отводится классным руководителям выпускных классов - Ольге Николаевне Калининной и Надежде Васильевне Курмановой.

Не только свой большой педагогический опыт, но и всю душу вкладывает в работу с детьми директор школы - Елена Эдуардовна Кошелькова.

Много сил было вложено в подготовку этого "особого" выпуска, и итогом напряженного труда стало проведение последнего торжественного мероприятия, которое удалось на славу. Здесь в исполнении детей прозвучали благодарственные стихи, песни и веселые частушки. И, конечно же, были цветы и слезы, напутственные слова и прощальные снимки на память.

Надолго запомнится выпускникам посещение мемориального комплекса павшим воинам на Поклонной горе.

Впереди теперь у ребят главный и единственный экзамен - по трудовому обучению, других экзаменов выпускники этой школы не сдают.

Среди 24 выпускников есть двое особенных - это дети-сироты, для которых школа стала родным домом, и теперь им предстоит покинуть его.

Отличница Наташа Гаврилова была активной участницей всех школьных мероприятий, солисткой танцевального и хорового коллективов, гордостью школы-интерната. А вот как сложится ее дальнейшая судьба, зависит от участия добрых и отзывчивых людей, в том числе "официальных лиц". Жильем, в соответствии с действующим законодательством, Наташа будет обеспечена по месту своего рождения, т.е. администрацией поселка Красково. Но для дальнейшей жизни нужны не только стены! Очень надеются в интернате, что найдутся милосердные люди, которые помогут Наташе обустроиться на новом месте.

Второй выпускник-сирота - Олег Ефименков, закончивший школу без троек. Олег в совершенстве овладел навыками столярного и слесарного дела, этого парня без преувеличения можно назвать "мастером - золотые руки"; школе будет очень не хватать его. Однако жилищный вопрос Олега пока остается открытым, администрация поселка Малаховка не спешит с предоставлением ему комнаты.

Руководству школы-интерната при поддержке Люберецкого комитета по образованию предстоит приложить еще немало усилий для того, чтобы последний школьный звонок не стал для выпускников сигналом бедствия.

**Светлана АЛЕКСЕЕНКО,**  
заместитель директора  
школы-интерната

д. Марусино

**"ПРЕВРАТИМ МАЛАХОВКУ В ПОСЕЛОК-САД!" - С ТАКИМ ПРИЗЫВОМ ОБРАТИЛИСЬ К СВОИМ ЗЕМЛЯКАМ И КО ВСЕМ, КОМУ НЕБЕЗРАЗЛИЧНО БУДУЩЕЕ ЭТОГО ОДНОГО ИЗ КРАСИВЕЙШИХ УГОЛКОВ ПОДМОСКОВЬЯ, УЧАСТНИКИ ЭКОЛОГИЧЕСКОЙ АКЦИИ, ПРОВЕДЕННОЙ НЕДАВНО В ПОСЕЛКЕ.**

Всерьез обеспокоены "экологической судьбой" своего поселка многие жители Малаховки. Здесь не только весьма деятельно работают в этом направлении уличные комитеты - органы общественного самоуправления по месту жительства. Активнейшую гражданскую позицию заняли Клуб любителей природы, организованный несколько лет назад при Доме культуры "Шахтер", и, что особенно важно, - экологическая служба поселка в лице главного специалиста Нины Валентиновны Крехтуновой.

В один из недавних весенних дней на площади перед кинотеатром "Созвездие", ставшей уже традиционным местом проведения общественных форумов, состоялся большой сход народного малаховского "вече", созванного по инициативе уже упомянутых Клуба любителей природы и экологической службы.

Отрадно и несколько неожиданно было видеть, как дружно поднялись малаховцы на защиту природы своей малой Родины. Отрадно - потому что не только жители поселка, но и все мы, люберечане, гордимся тем, что в нашем крае есть такой прекрасный уголок, получивший даже в народе "титул"

дня. Давно назрела необходимость очистки от многолетнего засорения малаховского озера - одного из немногих в районе официально зарегистрированных мест отдыха и купания (а таких у нас всего пять).

Острую проблему несанкционированной вырубке деревьев обозначил перед собравшимися Алексей Волошин - лесничий Раменского лесничества, к которому относится по подчиненности и лесопарковая зона Малаховки. Кстати говоря, Алексей Николаевич - еще и один из "соучредителей" школьного лесничества (подобных в Подмоскovie - считанные единицы),

# МАЛАХОВКА -

что работает при Малаховской гимназии № 46. Юные защитники природы из этой гимназии тоже, конечно же, участвовали в экологической акции, развешивали объявления о ней по всему поселку, активно приглашали народ на митинг.

люди, птицы, звери: "чужих меж нами нет, мы все друг другу братья под вишнями в цвету". Даже громадный океан поднимается в полнолуние на 5 метров, а мы живем порой так, словно изолированы от природы, губим ее и вовне, и в себе.

**Уважаемые малаховцы и гости поселка, жители Люберецкого района!**

**Наш поселок - одно из самых красивых и уникальных мест в Подмоскovie!**  
Здоровый, чистый воздух, напоен-

флора и фауна в нашем поселке, как беспощадно вырубается деревья?

**Наша Малаховка - как маленькая планета в огромном мире Вселенной. И только мы с вами можем сохранить ее для себя и своих детей.**

# ТЕРРИТОРИЯ ЛЮБВИ

подмосковной Швейцарии, одна из самых привлекательных "визитных карточек" нашего района. Неожиданно - так как мероприятие проходило в самый разгар полевой страды, а в Малаховке, как известно, чуть ли не каждый первый - садовод-огородник.

Но вот как раз садоводы-то-огородники из секции поклонников земледелия при Клубе любителей природы, оторвавшись от своих грядок, и пришли почти полным составом вместе со своим руководителем Анатолием Федоровичем Голощаповым, чье выступление на митинге было одним из самых злободневных и образных.

Анатолий Федорович выразил крайнюю озабоченность тем, что все больше появляется в Малаховке стихийных свалок: ряд жителей и приезжих дачников, число которых с каждым летом все прибывает (а это изрядная дополнительная нагрузка для всех служб поселка), наводя порядок у себя на участке, выбрасывают всякий хлам куда попало: "на моей фазенде" - чистота, а за забором - пусть хоть Монблан мусора вырастет! Все дальше вторгаются в лесопарковую зону частные вла-

Обнадеживает, что и в других общеобразовательных, и даже в дошкольных, учреждениях поселка стали все больше внимания уделять экологическому воспитанию детей и подростков, ведь именно в самые юные годы формируется "человеческое", бережное,

или варварское отношение к природе, к любому живому существу. Очень трогательным было выступление малышек из детского сада № 64, которые так искренне прочли стихи о братьях наших меньших - о муравьях и лягушках, бабочках и лесных зверюшках: их обязательно надо "беречь и не обижать!"

Интересную литературно-музыкальную композицию подготовили учащиеся школы № 52. Как правы были ребята - мы все одно целое - растения,

Проникновенно исполнил русские народные песни хор ветеранов поселка. Было немало и других интересных, запоминающихся выступлений: каждый из участников акции постарался быть не пассивным наблюдателем, но хоть чем-то помочь лично. Итогом акции явилось

общее обращение к согражданам, землякам, которое было прилюдно оглашено, а потом гонцы направились по всему поселку, чтобы расклеить это обращение в жилом секторе, во всех общественно посещаемых местах. Публикацией полного текста этого обращения наша редакция надеется внести и свою, хотя бы малую лепту в общее доброе и достойное дело.

Итак, вот оно - обращение участников экологической акции ко всем, всем, всем...

ный ароматом сосен и лугов, благодатная песчаная почва, прекрасные парки и леса - бесценный дар Природы жителям Малаховки, сохраненный для нас нашими предками. Мы с вами счастливые люди. Нам повезло в Малаховке жить, тру-

даться, отдыхать, купаться в Малаховском озере. Так неужели мы дадим погибнуть этой красоте в кучах мусора, которые сами же создаем своими руками? Неужели дадим исчезнуть чудным пейзажам в наших лесах и парках, сжигая в кострах все, что попадает под руку?

Неужели будем пассивными наблюдателями того, как подвергаются эрозии плодородные почвы, как постепенно исчезают

Давайте почувствуем себя причастными к одному общему делу - Сохранению природы и приумножению ее богатства, ведь "Земля - наш общий дом!"

Для себя и во имя наших детей, внуков, будущих поколений - сделаем общими усилиями наш поселок лучше, чище, красивее!

Подарим сами себе чистый уголок Малаховской земли!

Уберем свалки, превратим их в скверы и уютные дворики!

Не будем смотреть на угрюмого и ленивого соседа, а просто возьмем лопаты, грабли и выйдем на улицы, чтобы сделать нашу Малаховку чистой и красивой!

Остается надеяться, что этот сигнал "SOS" будет услышан каждым, кто считает себя порядочным человеком, кто хотел бы видеть и сделать свой поселок, город, страну местом, достойным Человеческого Существования, самым замечательным и красивым местом на Земле.

Татьяна САВИНА

# К ПРИРОДЕ

# УХТОМСКИЙ ПРУД ИЛИ ГАРАЖИ?



## НЕМНОГО ИСТОРИИ

24 января 1901 года составлена купчая (утвержденная 7 февраля того же года), которая удостоверяла, что Константин Владимирович Третьяков, мануфактурный советник, продал, а Евгений Александрович Скальский, потомственный дворянин, купил при деревне Подосинки и сельце Бедрине 423 десятины 540 квадратных сажен земли с лесами, водами, всякого рода угодьями и сельскохозяйственными строениями за 100000 рублей. Не мешкая, он разбил имение на мелкие делянки и пустил в продажу. Чтобы привлечь покупателей и арендаторов, земельный магнат не жалел средств на благоустройство. Местность вблизи Подосинок (ныне станция Ухтомская) была болотистая, поросшая мелким кустарником. Зимой Скальский нанял артель ломовиков, которые по снегу возили бревна и добротный камень из Мячковских каменоломен. По весне были на этих местах выкопаны три Наташинских пруда и Ухтомский пруд.

## ПИСЬМО ЧИТАТЕЛЯ

В одной из реклам по продаже недвижимости я обратил внимание на объявление о продаже гаражей в нашем городе по улицам Парковая и Зеленая. Позвонил в центральный офис МИК (Мытищинская Инвестицион-

ная Компания), где мне предложили купить гараж (за сумму в 4,5 у.е.), существующий пока только на бумаге (сроки строительства еще не определены). Мне дали адрес Люберецкого филиала МИКа, куда я отправился, чтобы уточнить - в каком именно месте будет произведена застройка. И вот какой диалог произошел у меня с сотрудником МИКа:

- Скажите, где планируется застройка гаражного комплекса?
- Гаражный комплекс должен быть возведен на месте Ухтомского пруда.
- А куда денется пруд?
- Пруд будет засыпан.
- И у вас есть разрешение на застройку?
- Да, все документы у нас имеются.

Столетие назад пруд был выкопан вручную, а теперь, возможно, будет машинами засыпан в считанные дни. Сегодня на пруд приходят дети, пенсионеры да и все, кто хочет отдохнуть. И вместо того чтобы данный природный оазис окультурировать (поставить лавочки, очистить набережную, посадить деревья и т.п.), принято решение все сравнять с землей.

**Все, кто не равнодушен к судьбе Ухтомского пруда, звоните на нашу "горячую линию": 503-42-22.**

**"ЛП" направила официальный запрос в адрес заместителя главы администрации Люберецкого района В.В.Короткова.**

# ПРАЗДНИК ЗЕМЛИ ЛЮБЕРЕЦКОЙ



Как известно, 3 июля - большой духовный праздник. В этот день совершается празднование Моденской иконы Божией Матери, покровительницы земли люберецкой.

Икона была привезена из итальянского города Модена графом Шереметьевым и подарена императору Петру Первому. Икона Божией Матери прославилась многими чудотворениями и исцелениями больных.

В XIX веке на территории нынешнего Люберецкого района вспыхнула эпидемия холеры. Моденскую икону стали носить на крестных ходах, служить перед ней водосвятные молебны. Усердно молились люберчане, и эпидемия вскоре прекратилась. С тех пор Моденскую икону особо почитают в Люберецах. Каждый год 3 июля в Люберецкий Свято-Троицкий храм, где у левого клироса стоит чтимая Моденская икона, съезжается духовенство не только Люберецкого района, но и со всей Московской области; в Свято-Троицкий храм (Наташинскую церковь) приходит помолиться много люберчан.

В этом году богослужение и наш люберецкий праздник возглавит сам Высокопреосвященнейший Ювеналий, Митрополит Крутицкий и Коломенский, Постоянный член Священного Синода Русской Православной Церкви, управляющий в церковном отношении Московской областью. Богослужение начнется в 9 часов утра в Свято-Троицком храме г. Люберцы (ул. Урицкого, 1). После службы Митрополит Ювеналий будет совершать благотворительные акции, посетит детей-сирот и больных, а с 16 часов в Люберецком Дворце культуры состоится встреча Высокопреосвященнейшего Митрополита с люберецкой общественностью, с жителями нашего города. Встреча завершится праздничным концертом.

С наступающим праздником земли люберецкой, дорогие люберчане!  
Протоиерей Владимир ГАМАРИС

"Театр - это такая кафедра, с которой можно много сказать миру добра"  
Н. Гоголь

Да! Есть! Настоящий театр, с ширмами и артистами, со счастливыми глазами маленьких зрителей, со своими премьерными и проблемами. Это театр для детей, где главными артистами являются куклы.

Куклы - наши маленькие друзья. Никто не знает, когда и где появились первые куклы, даже энциклопедия не может ответить на этот вопрос. Наверное, они появились очень и очень давно, может, вместе с человеком...

Куклы... Именно им мы рассказываем свои первые секреты, их мы учим правильно говорить, есть, слушаться маму. Они - наши первые учителя и первые ученики, наши первые друзья. Психологи утверждают, что человек, в детстве не доигравший в игрушки, более подвержен заболеваниям, стрессам, депрессиям. Есть даже специальный термин - "игровая дистрофия". Вот вам и детские забавы! Поэтому-то знающие люди и организовали театр кукол в нашем городе.

Давайте заглянем в театр. Вот мы входим в здание Дворца культуры Томилинской птицефабрики, где он базируется, открываем двери... Ой, кто это? Да это же веселые клоуны - Бим и Бом! Они здороваются с ребятами, ведут их в раздевалку, а потом - экскурсия по зданию Дворца: балетный зал, шахматный клуб, зал балетных танцев, малый зал... И, наконец, мы - в большом зале. Занимаем свои места - начинается представление: "Здравствуйте, ребяташки - девочки и мальчишки!" Ведущая-хозяйка втягивает в веселую игру - с загадками-отгадками, соревнованиями, рассказывает, как на Руси появились кукольный театр, цирк, скоморохи...

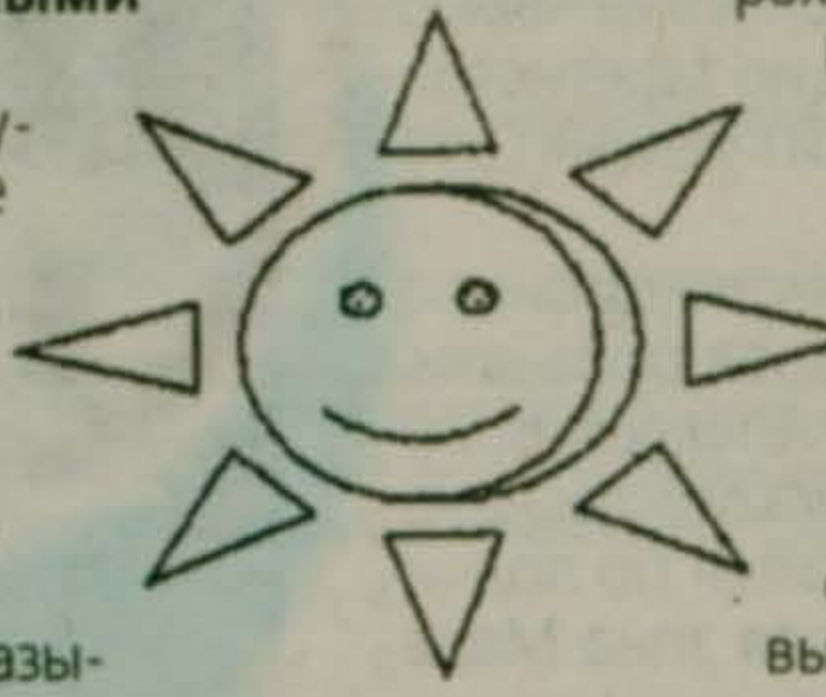

# ЕСТЬ В НАШЕМ ГОРОДЕ ТЕАТР?

В зале то стоит мертвая тишина (это игра такая, играется в мертвой тишине), то раздаются радостные крики поддержки (с научной точки зрения, происходит сеанс психологической разгрузки: снимаются стрессы, повышается настроение). Ну а потом, наигравшись и завоевав призы, дети получают самый большой приз - спектакль "Теремок" (замечательную русскую сказку в обработке С. Маршака; музыка Е. Дединской) или спектакль-мультфильм "Лесное шоу". Пересказывать действие, яркое и захватывающее, с любимыми сказочными персонажами, не будем. Приходите - и сами все увидите! Кстати, скоро на сцене этого театра будут веселиться три веселых поросенка - идут репетиции нового спектакля.

Историю появления у нас в Люберецах театра кукол мы узнали от его художественного руководителя - заслуженного работника культуры России Владимира Михайловича АЛЕЕВА:

В молодости, после института, я около семи лет работал в театре кукол - так что опыт в этом деле у меня достаточно большой. А театр наш возник не на пустом месте - вот уже 30 лет в городе существует Народный театр Томилинской птицефабрики. За эти годы он получил много разных почетных званий и призов, выезжал с гастрольями за границу, а несколько человек стали профессиональ-

ными актерами и режиссерами. Они-то и явились основой театра. А актеры все наши, люберецкие.

Мы хорошо понимаем, что дети - наше будущее, и от того, как мы их воспитаем, будет зависеть и будущее нашей страны. А театр - это самая доступная, эмоциональная и интересная форма воспитания. Поэтому-то мы и создали его. Кстати говоря, к своей работе мы относимся серьезно и вместе с психологами из Международного института стратегии развития личности и социума разработали программу психологической разгрузки (откуда эта и замечательная программа перед спектаклем). В общем, мы пытаемся сделать все, что в наших силах, чтобы детям было у нас весело, интересно, познавательно. Это наша лепта в их воспитание.

Итак, театр существует. И это самое главное. Но... Только нет у него ни своего хозяина, ни своего помещения (как уже упоминалось, театр размещается в ДК Томилинской птицефабрики - за что ей большое спасибо). Работу актеров оплачивают спонсоры: иногда - школа, иногда - детский сад.

А хотелось бы... Хотелось бы, чтобы у нас в городе был настоящий театр для детей! Представляете? Афиши, премьеры, касса с билетами - все это в помещении театра. Детского театра.

Нужен он городу? Как вы думаете? А еще - мы объявляем конкурс на лучшее название театра кукол. Пишите нам!

Ирина ЕРМАКОВА,  
Елена ВОРОНЦОВА

# МЫ - РЯДОМ. ПРИХОДИТЕ!

"Лучший способ сделать детей хорошими - это сделать их счастливыми."  
О. Уайльд

Адрес: Дворец культуры Томилинской птицефабрики, Центр детского развития "XXI век". Что за Центр? Почему мы о нем ничего не знаем? Потому, - объясняет нам его директор Т.В. Анисимова, - что он существует всего два месяца. Здесь, в Томилине, Международный институт стратегии развития личности и социума вплотную занимается проблемами развития детей, их творческих способностей. Главное, к чему стремятся психологи, - это научить детей любить себя и окружающий мир - позитивному отношению к жизни. Мы благодарны руководству Томилинской птицефабрики и надеемся на дальнейшее сотрудничество".

Из беседы с Т.В. Анисимовой мы узнали о планах Центра. За лето он намерен изучить местные особенности, а с сентября - значительно расширить количество групп, изучаемых дисциплин и возрастной ценз. По желанию родителей, которым небезразлично будущее своих детей, откроется группа "Помоги себе и своему ребенку".

Совместно с психологами Центра детского развития "XXI век" строятся программы театра кукол, который работает здесь же, в ДК ТПФ. Это уникальный театр, где взрослые играют с ребятами, учат их так же ненавязчиво, как и в Центре. Перед каждым спектаклем проводится "сеанс психологической разгрузки" - игры, загадки, клоуны - много всего интересного, познавательного и веселого. Руководит театром заслуженный работник культуры РФ В.М. Алев (его Народный театр вот уже почти 30 лет радует не только лю-

берчан, но и жителей других регионов нашей страны и зарубежья; именно выращенные в нем актеры и стали основой труппы театра кукол).

Чтобы не быть голословным, представляя новый Центр, давайте посетим открытый урок, проводимый им в малом зале Дворца культуры ТПФ в начале июня. Дети поют песню "У медведя во бору" и одновременно проигрывают ее. Что это? Опера? Нет. Просто петь по нотам скучно, а вот поиграть во время песни и столько полезного узнать в течение игры - это здорово. Затем - красивый танец: пусть родители полюбовуются. А вот и кукольный театр на сцене: сказка - "Колобок" ("Сказка - ложь, да в ней намек..."). Хитрая лисичка, страшный волк, простоватый Колобок - вот так, играя различные сказки, узнают дети, что можно, а что - нельзя, развивают память, образное мышление, моделируют различные ситуации. И это не просто умные слова. Действительно, "моделируют". По сказке - Лиса съест Колобка. А дети не согласны. Причем все. Вот и выводят люди изначально добры, это жизнь делает их жестокими и грубыми. Поэтому и спектакль здесь, на открытом уроке, заканчивается по-другому: все зверушки, не сговариваясь, прибегают спасать Колобка...

Ну что ж, пожелаем Центру детского развития "XXI век" успешной работы с детьми, а театру кукол, дающему совместно с ним прекрасные детские спектакли-представления, творческих находок и интересных постановок, а еще - добиться статуса городского муниципального театра. Успехов!

Ирина ЕРМАКОВА,  
Елена ВОРОНЦОВА

## практическая география

Разобраться в вопросе выбора подходящей для отдыха страны вам поможет небольшая помощь нашего мини-путеводителя по странам, которые обычно выбирают россияне, решившие отдохнуть за рубежом. В первом выпуске нашей рубрики "Практическая география" речь пойдет о Кипре.

Кипр - маленький, но очень симпатичный остров, омываемый водами лазурного Средиземного моря.

Между Кипром и Россией установлен безвизовый обмен (вам нужен только загранпаспорт и билет туда и обратно). Никакой платы (сбора) за въезд на Кипр местные власти с россиян не взимают.

Полет из Москвы до о. Кипр займет около 3 часов 15 минут. Время на Кипре в соответствии с часовым поясом отстает от московского на 1 час.

На Кипре 330 солнечных дней в году. Температурный режим:

	t°C max - день	t°C max - ночь	t°C, морская вода
июнь	30	18	24
июль	32	21	26
август	33	22	27
сентябрь	31	30	26

Кипрская валюта - кипрский фунт (CYL) состоит из 100 центов и равен примерно 2 долларам США (т.е. 50 кипр. фунтов = 100 долл. США).

Магазины: часы работы с мая по сентябрь - с 8.00 до 13.00 и с 16.00 до 19.00 (с 13.00 до 16.00 - время летнего поселебоденного отдыха). Магазины закрыты в воскресные дни и по средам и субботам после обеда.

Зонтики и лежаки на пляже стоят 1,5 кипрских фунта, т.е. 3 доллара США. Вход в музеи - в среднем 1 кипрский фунт (2 долл. США) с человека.

Основные археологические места-

# КТО БОЛЬШЕ ЗНАЕТ, МЕНЬШЕ ТРАТИТ

ПОЛЕЗНАЯ ИНФОРМАЦИЯ ДЛЯ ОТПУСКНИКОВ-ТУРИСТОВ ОТ ЖУЛЕБИНСКОГО ТУРАГЕНТСТВА

"КОРД-ТРЕЙД"

достопримечательности: замок Колосси, Курион, храм Аполлона, усыпальница Королей, мозаики Като-Пафос.

С Кипра вы можете отправиться в морские мини-круизы: двухдневные и трехдневные - в Египет или Израиль; а также 4-дневный (о. Родос, Миконос, Патмос) и 7-дневный (о. Крит, Пириус, Миконос, Сантфин, Родос) к Греческим островам.

На Кипре английский язык повсюду: в гостиницах, ресторанах, барах, тавернах, магазинах, станциях такси. Почти во всех отелях есть русскоязычный персонал.

Прокат автомобилей. Стоимость проката машины зависит от ее категории и марки и составляет примерно 12-20 кипрских фунтов (24-40 долларов США) в день. Для управления автомобилем на Кипре достаточно иметь российские водительские права. Там левостороннее движение.

Вызов полиции, медицинской помощи осуществляется на Кипре по тел. 199. Чтобы позвонить в Россию, нужно набрать 00-7-095 (код Москвы).

Ваш отпуск начнется уже с посещения нашего офиса в Жулебине. Дружелю-

Лиц. ТДС № 000629



работаем с ведущими  
ТУРОПЕРАТОРАМИ

бие, с которым вас здесь встретят, готовность уделить максимум внимания, обсудить маршрут путешествия по карте, фотоматериалы - все это уже создаст неповторимую атмосферу отдыха. Сотрудники турфирмы "Корд-трейд" сделают все возможное, чтобы обеспечить для вас приятный и запоминающийся отдых.

Наш адрес: Жулебино, ул. Саранская, д. 4/24, тел. 704-41-11.

Часы работы: 11.00-20.00 - без обеда, суб. - 11.00-16.00, вых. воскр.

Нам с Вами по пути!

# Художник Константин ОБРОКОВ: "ВСЕ НАЧАЛОСЬ С ПОРТРЕТОВ ЧЛЕНОВ ПОЛИТБЮРО..."



Фото из архива К.А.Оброкова



В Краскове нет ДК, но нам крупно повезло: наша библиотека стала для жителей поселка всех возрастов духовным центром благодаря энтузиазму ее заведующей Светланы Михайловны Максимовой и заместителя Людмилы Александровны Кабановой. В Красковской библиотеке вы общаетесь не только с любимыми книгами и журналами, там же устраиваются интереснейшие мероприятия и для учащихся, и для взрослых. Например, "Семейные вечера", "Поэтические посиделки", вернисажи картин (участника Великой Отечественной войны Е.Монюшко о Краскове и местного художника Олега Лашенцова).

Периодически меняются выставки детских рисунков и всевозможных поделок. Но постоянное почетное место занимают картины жителя Краскова Константина Алексеевича Оброкова, преподнесенные им в дар библиотеке. Это - "Панорама Пехорки", "Шко-

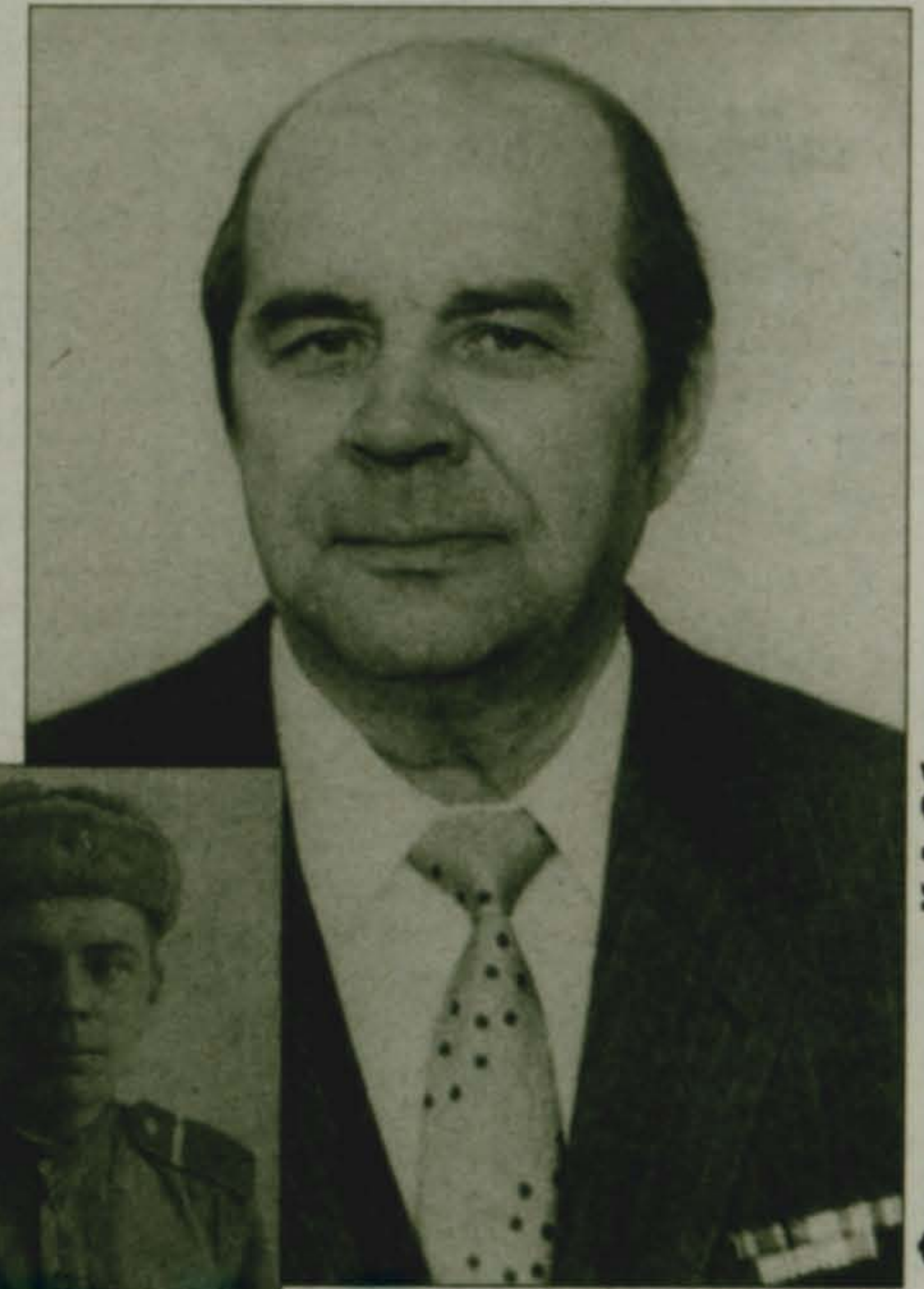
те, пожалуйста, с чего началось увлечение живописью? Мне известно, что вы не получили художественного образования, а картины ваши впечатляют.

- Да, к сожалению, с образованием не получилось - окончил всего семь классов в 1941 году. В школе постоянно оформлял стенгазеты. После сражения на Курской дуге нашу часть вывели на отдых.

Политрук предложил мне нарисовать портреты членов Политбюро ЦК КПСС. С этого все и началось...

- Какой жанр вам больше всего по душе: пейзажи, портреты?

- Портретов и натюрмортов у меня мало. В основном пишу пейзажи. Я очень люблю нашу подмосковную природу, особенно березовые рощи, овраги, речушки с берегами, заросшими кустарником.

- Скажите, очень изменилась экологическая обстановка в тех местах, где вы писали свои картины не-

- Когда вы создаете свои произведения?

- Только в выходные дни и во время отпуска - пока я работал на производстве. Я теперь на пенсии, часто болею и далеко от дома отлучаться не могу (Из дневниковых записей К.А.: "Трудно сделать многое. Жизнь бежит так быстро, а хочется успеть (сделать) не только для себя, но и для людей, хотя это громко сказано").

- Есть ли другие увлечения, кроме искусства?

- Много читаю, особенно исторические книги, о русских царях, в частности. Люблю слушать классическую музыку. Иногда сочиняю стихи.

- А теперь, Константин Алексеевич, давайте вернемся к годам вашей юности. Расскажите немного подробнее о работе в колхозе.

- Когда всех призвали в армию в 1941 году, то в нашем колхозе остались одни старики и трое ребят, мне - 14 лет. Мы от зари до зари пахали, косили, собирали урожай. Хороших



лошадей забрали в 1942 году в Москве, в фойе кинотеатра "Высота" (октябрь-ноябрь). В книге отзывов остались добродетельные записи посетителей с надеждой на следующую встречу. В мае-июне 1990 года я принял участие в III Всесоюзном фестивале народного творчества, где выставил несколько своих картин.

- Скажите, каким вы видите наше Красково в будущем?

- Хочется, чтобы улицы были ухожены, чтобы цветы росли не только на личных участках, но и на улицах, чтобы цветущие липы дарили нам свой аромат, а роща на окраине поселка радовала своей красотой и старых, и малых.

Мой собеседник в задумчивости перебирает своими еще крепкими руками рабочего человека награды военного времени. Их много, но самые дорогие - это орден Отечественной войны I степени и медаль "Георгий Жуков".



сколькими годами раньше?

- К сожалению, да. Мы еще, за редким исключением, не умеем (не хотим?) беречь родную природу. Чья-то жестокая рука бездумно уничтожает деревья. Смотришь, тут пенечки, там - пусто... А ведь два-три года тому назад я приезжал в эти места на этюды и запечатлел на полотне вот эту самую группу деревьев (от которой остались пенечки!). Таких случаев много.

- А что радостное можете вспомнить?

- Взгляните на эти две картины (Константин Алексеевич указывает на два пейзажа, которые мне очень понравились. Это березы у пруда. Я прошу рассказать о них). На первой вы видите просто две березы, кустарник на берегу то ли болота, то ли большой лужи, оставшейся после дождя... Местным жителям эти березы тоже были по душе.

- О чем же стихи?

- Пишу под впечатлением каких-то событий у нас в стране, воспоминания о поездках к дочери в Иваново, поздравления сыну и т.п.

- В каком роде войск вы служили во время Великой Отечественной войны?

- После сражения на Курской дуге меня направили на Дальний Восток в город Спасск-Дальний в школу военных связистов. Учиться было трудно, требовалось в кратчайший срок освоить работу на телеграфном ключе. Вскоре началась война с Японией, и я - на передовой. Мы работали попарно: я - радист, несущий оружие и радиостанцию,

сейной дороге. Это 8-10-метровые березы, сосны, причем валить приходилось на разной высоте от земли, чтобы вражеские танки не прошли. Моя помощь требовалась и дома: старый больной дедушка не в силах был один справиться с ремонтом хозяйственных построек. И с девушками попеть и потанцевать хотелось...



Возмужавшим, закаленным, я был призван в армию в 1943 году.

- Вернемся к сегодняшним дням. Какое из созданных вами полотен - самое близкое, дорогое сердцу художника?

- Любимая картина - "Памятник погибшим за оборону Москвы в селе Перхушково".

- А что вы посвятили нашему поселку?

Как сквозь дымку Константин Алексеевич вспоминает одну из последних встреч участников сражения на Курской дуге. Из его воинской части осталось всего десять (!) человек. Да, годы летят неумолимо. Все меньше и меньше остается в живых защитников Отечества, воевавших в те грозные дни сороковых годов.

В унисон с этими мыслями появилось стихотворение, посвященное сыну Алексею. В нем - обращение к судьбе: не допустить повторений ужасов войны, которые пережили ровесники отца во время Великой Отечественной войны:

На семь лет тебя моложе  
Уходили воевать.  
Мог и я остаться тоже  
Где-нибудь в земле лежать...

Лилия ОБУХОВА



ла № 56 в 80-е годы" и "Улица Новая стройка".

С нашим поселком Константин Алексеевич связал свою жизнь в 1951 году, когда стал работать электромонтером на КСЗ. В 1996 г. он ушел на пенсию, имея за плечами 50 лет трудового стажа, не считая работы в колхозе до призыва в Красную Армию в 1943 году.

Полистаем его трудовую книжку. В ней 40 записей о поощрениях и награждениях: за освоение новой техники, за рационализаторские предложения и, главное, за добросовестный труд.

И вот я беседую с ветераном-фронтовиком К.А.ОБРОКОВЫМ.

- Константин Алексеевич, я видела ваши картины в библиотеке, а сейчас люблю большую коллекцию в вашем доме. Расскажи-



они взяли за лопаты, очистили и расширили водоем, и - о чудо! Все вокруг изменилось. Лучи солнца играют в листве берез, отражаются в прозрачной глади пруда, ветер шевелит ветками деревьев. Красота! Всю эту обновленную природу я увидел спустя два года и не удержался, чтобы не запечатлеть ее на полотне.

Японцы за нами охотились постоянно. Особенно досаждали снайперы. Бдительность нужна была круглые сутки. Не поверите, остался жив только благодаря хорошей физической закалке, полученной в возрасте 14-15 лет, когда работал в колхозе от зари до зари.

- Где конкретно вы сражались на Дальнем Востоке?

- Наши части освобождали Южный Сахалин. В 1946 году я демобилизовался в звании сержанта. Вспоминаю это время и думаю: почему так мало об этих событиях написано в большой литературе? Обидно.

- Вот некоторые из них: "Железнодорожный мост через Пехорку", река Пехорка в нескольких вариантах. Вы ведь знаете, что она на лугу делает причудливые изгибы, вот я решил их запечатлеть на полотне. А вот эта - вид на улицу с названием "2-й проезд" (70-е годы).

- В каких выставках вы принимали участие?



Продолжение. Начало в № 32

**2-Й ПЕРИОД. Я - КУРСАНТ  
АВИАТЕХНИЧЕСКОГО УЧИЛИЩА**

22 июня 1941 года я был неожиданно разбужен в летней палатке сильным гулом низко пролетающей армады самолётов над лесным лагерем нашего ЛАТКУ ВВС КА в районе г. Пушкино под Ленинградом, в сторону которого летели сначала неопознанные нами самолёты. Позднее, днём мы услышали по радио выступление министра иностранных дел СССР В.М.Молотова о начале войны с Германией. Запомнилась его слова: "Враг будет разбит, победа будет за нами!"

В конце этого же дня по приказу начальника 1-го ЛАТКУ ВВС КА мы срочно вернулись в Ленинград, где получили ещё один, неизвестно чей (для курсантов ЛАТКУ) приказ, по которому

делу... "Просверли, - говорит он мне, - четыре отверстия в этом стекле, которое надо хорошо закрепить к моему рабочему столу надёжными винтами". Стекло было толстое, силикатное, а я ещё со школьных уроков труда знал, что при сверлении такое стекло обязательно треснет, и потому ответил инструктору: "Вы накерните, и я просверлю". "Накернить" означало наметкой керном (стальным острым стержнем) стукнуть по углам стекла и... разбить его. После моей "невинной" просьбы инструктор сказал мне: "Молодец! Догадался, что нельзя сверлить это стекло". Подобных примеров за время учёбы в ЛАТКУ было немало.

Еда была очень вкусная, но питание - мизерное для молодых курсантов. Мы стремились скорее закончить учёбу, чтобы попасть на фронт. Менее чем за год нас, курсантов, выучили на авиамехани-

схемами И.С.Конева, как более приемлемыми, непосредственно связанными с пунктами моего пребывания на разных направлениях Воронежского, 1-го и 2-го Украинского фронтов, о которых имеется четкая запись в моей красноармейской книжке.

Так, например, памятные мне Полтава и Кременчуг, о которых я скажу несколько позднее, четко видны на схеме И.С.Конева "Освобождение Левобережной Украины и захват плацдармов на Днестре".

Как только войска Воронежского и Степного фронтов освободили Полтаву, а затем и Кременчуг, наш 69-й ГИАП перебазировался на новый прифронтовой аэродром "Рибцы" на окраине г.Полтавы. Летчики, что называется, с ходу, не дожидаясь прибытия нас, авиамехаников, на новый аэродром, вступили в воздушные бои, прикрывая

Осенью 1943 года на наш аэродром "Рибцы" начали прибывать получаемые из США новые самолёты-истребители Бэл-Эракобра и автомобили Студ-беккер большой грузоподъёмности. Это были союзнические поставки по так называемому Ленд-лизу. Нам, авиамеханикам, прибавилась работа по срочному изучению Бэл-Эракобры, её конструкции и технике ремонта, так как эти истребители немедленно начали применяться в воздушных боях нашими летчиками.

Мы сразу отметили характерные положительные особенности американских самолётов. Первое - более мощное вооружение - 7 огневых точек: 37-миллиметровая пушка (с диаметром снаряда 37 мм), два крупнокалиберных пулемёта (с диаметром патрона 12,5мм), стреляющие вдоль оси самолёта синхронно через его воздушный винт (про-

Когда мы с Колей вошли в сельскую хату, мой элегантный "командир-лётчик" галантно, с низким поклоном поздоровался с двумя ожидавшими нас девушками-украинками и представил меня как именинника и своего друга-лётчика (хотя я был одет в свою обычную форму авиамеханика), насколько не смущаясь существенной разницы ни в форме одежды, ни в том, что по знакам воинского различия (по погонам я был старше - сержант, а Коля - только ефрейтор). Артистичность моего друга я оценил по достоинству и сразу вошёл в роль его подчинённого, а девушки ничего этого не поняли, да им было всё равно, кто из друзей - командир, а кто - подчинённый. Меня ждал сюрприз.

Гостеприимные хозяйки мазанки немедленно пригласили нас сесть за стол, покрытый белой скатертью с вышивкой, как сказал мне Коля, "на украинский манер". На это



весь личный состав ЛАТКУ направлялся в пехоту. Согласно этому приказу все мы, курсанты, получили чёрные пластмассовые трубочки (маленькие пистончики с завинчивающимися колпачками), куда каждый из нас должен был вложить листочек бумажки с написанным собственноручно адресом материнского или отцовского дома. Эти пистончики мы окрестили "смертниками", так как мы быстро оказались (причём без оружия!) где-то вблизи советско-финской границы в районе сильно укрепленного оборонительного финского пояса - известной "линии Маннергейма", расположенной недалеко от г. Выборга. Однако по очередному приказу нас, безоружных курсантов, срочно вернули в Ленинград... В этом факте я теперь усматриваю растерянность нашего руководства страной в самом начале войны с Германией...

В Ленинграде мне удалось сфотографироваться в обычной тогда форме красноармейца-курсанта 1-х ЛАТКУ ВВС КА им. К.Е.Ворошилова. Вскоре в Ленинграде мы получили еще один приказ об эвакуации нашего ЛАТКУ в глубокий тыл страны для продолжения воинской учёбы. За считанные дни мы срочно погрузили на железнодорожные эшелоны всё имущество училища, в том числе и предварительно разобранные учебные самолёты. Во второй половине лета 1941 года мы оказались недалеко от уральского города Магнитогорска, в районе "7-й плотины", на своеобразном острове, окруженном с обеих сторон двумя рукавами р. Урал.

На этом "острове" под непосредственным руководством начальника 1-х ЛАТКУ дивизионного инженера (по фамилии Бланк) мы сами построили себе большие углублённые в успешном грунте широкие галереи - настоящие "дома" с 2-этажными спальными нарами, с учебными классами, столовой, баней и многими другими техническими подсобками. Одновременно мы изучали и конструкцию самолётов и авиамоторов, слесарное, токарное дело, электро- и газовую сварку металлов, правила эксплуатации авиамоторов и аэродинамические свойства самолётов в полёте, основные правила ремонта авиатехники и даже немного знакомились с главными законами воздухоплавания. Учебная нагрузка была по 16-18 часов в сутки, но для меня она не была в тягость, так как, во-первых, меня подготовила к настоящему труду моя школа-10-летка им. С.Т.Шацкого, которую я окончил в 1940 году, во-вторых, тяжелые материальные условия в многодетной малообеспеченной семье, в-третьих, пережитые трудности Заполярья в 368-м ГАПе, и, кроме того, мне очень понравилась изучение технических и аэродинамических свойств самолётов.

Вспоминаю, как я выдержал "экзамен на смекалку", устроивший нашим инструктором по слесарно-токарному

# МОЕ ПЕРВОЕ И ВТОРОЕ ВЗЯТИЕ БЕРЛИНА

Аркадий Бонифатьевич ЛЕВШУКОВ-ЭНГЕЛЬГАРТ

полк (2-й ЗАП) для получения и освоения новой боевой техники.

**3-Й ПЕРИОД. Я - СЕРЖАНТ,  
АВИАМЕХАНИК**

Во 2-м ЗАПе у железнодорожной станции Сейм (район г.Дзержинска Горьковской области) начиная с весны 1942 года я осваивал и тяжёлые бомбардировщики и лёгкие истребители (ТБ-3, Ла-5, Як-7 и др.). Весной 1943 года я был зачислен в 69-й гвардейский истребительный полк (69-й ГИАП), в составе которого перебазировался на один из аэродромов Ивановской области. Там мы, авиамеханики, получили для техобслуживания новые истребители Ла-5, один Як-7 (на весь полк) и готовились к перебазированию на фронт. На аэродроме под г. Иваново мы познакомились с элегантными лётчиками французской эскадрильи "Нормандия-Неман", получившими наши отечественные лёгкие истребители Як-3.

Летом 1943 года 69-й ГИАП перебазировался на прифронтовой аэродром в районе г. Старого Оскола у реки Оскол и железнодорожной линии Касторное-Валуйки и вошел в состав 2-й воздушной армии. Вся материальная часть 69-го ГИАПа (самолёты и обслуживавший нас батальон аэродромного обслуживания - БАО) постоянно базировались на территории Степного фронта, которым с 10 июля 1943 г. начал командовать Иван Степанович Конев, впоследствии - Маршал Советского Союза. Лётчики нашего 69-го ГИАПа, входившего в состав 2-й воздушной армии, участвовали, в воздушных боях Воронежского фронта, а взлетали с территории Степного. Видимо, поэтому нас, авиамехаников, обслуживавших их самолёты, причислили к Воронежскому, а не к Степному фронту. Возможно, поэтому в моей красноармейской книжке Степной фронт не упомянут.

Раньше, во время войны, всего этого я не знал и обнаружил только теперь, после внимательного изучения карты-схемы военного времени, составленной по оперативным данным - докладом с фронтов в Генеральный штаб, который возглавлял Маршал Советского Союза Александр Михайлович Василевский. На этой схеме четко показана дислокация наших войск, в том числе и 2-й воздушной армии на Воронежском фронте, Старый Оскол, юго-западнее которого указана знаменитая Прохоровка, где произошли тяжелейшие танковые бои. На этой же схеме Курской битвы летом 1943 года указаны и другие соединения наших смежных фронтов и групп фашистских армий.

Маршал Советского Союза И.С. Конев в своем труде тоже привел схему контраступления советских войск под Курском, но на его схеме не указано ни место города Курска, ни знаменитой Проховки. Однако в дальнейшем повествовании я буду пользоваться только

наступающие войска в последующих боевых действиях и на Криворожском направлении, и в Кировоградской операции, и в Корсунь-Шевченковской операции, и в Уманско-Ботошанской операции.

Мы, авиамеханики, уже на другой день прибыли на аэродром "Рибцы". Ехали туда кто - на чем: кто - на грузовых автомобилях, кто - на бензовозах БАО. Помню, ехал я наверху бензовоза где-то по территории Украины по дороге, на обочинах которой росли частые ряды деревьев. Навстречу нашему движению шли люди из освободившихся прифронтовых районов. В толпе я вдруг увидел настоящего попа в длинной чёрной рясе. "Мой" бензовоз резко затормозил, и я неожиданно упал с него на дорогу, но быстро поднялся снова наверх, а потом, вечером, где-то на промежуточной короткой остановке почувствовал сильную боль правой руки, на которую днём упал с бензовоза. Оказалось, я вывихнул палец. Боль со временем прошла, а след от вывиха - искривление пальца в среднем суставе - остался на всю жизнь. Помню, тогда кто-то сказал, что "поп на дороге - плохая примета".

На аэродроме "Рибцы" у нас, авиамехаников, началась очень напряжённая, жаркая работа. Приходилось часто ремонтировать поврежденные, но уцелевшие после воздушных боев вернувшиеся самолёты: менять моторы, плоскости (то есть самолётные крылья), колёса шасси, заправлять гидросмесью амортизационные стойки шасси, менять моторное масло, заправлять бензином самолётные бензобаки, пополнять боекомплекты самолетного вооружения, проверять надёжность самолетных радиостанций, навигационных приборов и др. Это была, прямо скажу, физически тяжелая и ответственная работа.

Но и при такой работе мы, тогда ещё молодые, иногда расслаблялись юмором, который "изобретали" остроумные авиамеханики. Один из нас, кажется, Сергей Токаев, дал служебное задание своей только что вновь прибывшей на пополнение подчиненной мотористке Нине Тухватулиной: "Возьми пустое ведро и сбегай вон к тому соседу-авиамеханику и попроси у него полное ведро компрессии!" До этого "служебного задания" она неоднократно слышала, как ее механик говорил соседу, что в моторе его самолёта не оказалось компрессии, и потому добросовестно побежала выполнять задание своего авиамеханика.

Когда сосед-авиамеханик услышал просьбу Н. Тухватулиной на полном серьезе, он так громко расхохотался, что все ближайшие авиамеханики услышали этот гомерический хохот, а узнав истинную причину смеха, сами расхохотались "до коликов в животе". А Тухватулина стояла в недоумении: почему ей не дают компрессии, да ещё смеются над ней. Но когда ей объяснили, что компрессия это не жидкость, а сжатие воздуха в моторе и поэтому её нельзя "налить" в ведро, она обиделась и попросила командира эскадрильи перевернуть её к другому авиамеханику. Интересно, как сложилась дальнейшая её судьба?

пеллер), и еще четыре 7,62 мм-калиберных пулемёта (по паре от переднего края каждого крыла). Второе - лёгкая замена частей самолёта (мотора, крыльев, радиостанции и многих других деталей) - очень важное качество при ремонте, облегчающее работу авиамеханика. Однако объём работы у нас не только не убавился, а наоборот стал больше, так как мы продолжали обслуживать и наши отечественные самолёты, значительно более трудоёмкие в ремонте из-за сравнительно низкого уровня стандартизации при их конструировании и сборке.

Работа авиамеханика в любом авиаполку всегда была тяжёлым (и физически, и морально) высокоответственным трудом, и успех боевого лётчика зависел от авиамеханика. И днём, и ночью авиамеханик персонально отвечал за техническое состояние и немедленную боеготовность доверенного ему самолёта. Поэтому среди нас, авиамехаников, бывало такое четверостишие:

*Вечно грязный, вечно сонный  
Механик авиационный.  
Рожа в масле, нос в тавате,  
Голова всегда в заботе.*

С 20 октября 1943г. наш 69-й ГИАП воевал на 2-м Украинском фронте (бывшем Степном) до начала мая 1944 года, участвуя в операциях: Криворожской - с 15.10.1943 по 21.12.1943 гг., Кировоградской - с 04.01. по 8.01.1944 г., Корсунь-Шевченковской - с 28.01. по 17.02.1944 г. и Уманско-Ботошанской (самой трудной) - с 05.03. по 6.05.1944г.

Еще летом 1943 года мне удалось сфотографироваться на одном из прифронтовых аэродромов с однополчанином 69-го ГИАПа: мой моторист и друг Коля Шеболда, авиамеханик Сережа Илюхин, авиамеханик по вооружению ст. сержант Стадник, авиамеханик Сережа Токаев и я (снимок сверху).

В конце ноября - начале декабря 1943 года наш аэродром "Рибцы" был непригоден для полётов из-за обилия

праздничном столе красовался огромный каравай (своеобразный торт) с неожиданно приятной для меня начинкой по-украински "21 рік Аркадію", искусно выполненной узкой дорожкой сахарной пудры. Рядом с "тортом" стояли четыре гранёных стакана, бутылка с "коньяком" военного времени в простых украинских сёлах - обычной самогонкой из сахарной свеклы, которой было в избытке на не убранных во время боев сельскохозяйственных полях вокруг аэродрома.

После произнесенных тостов за нашу Победу над фашистами, в честь дня моего рождения и за здоровье всех присутствующих мы выпили это малоприятное зелье кто сколько мог, закусили кусочками солёного свиного сала, где-то добытого и принесенного с собою Колей, а потом пили чай с "тортом". Затем девушки быстро убрали остатки нашей трапезы со стола вместе со скатертью, одна из них немного задержалась в другой комнате, а вторая начала раскладывать игральные карты, чтобы "сразиться в дурака". И тут произошёл памятный курьёз. Как только я сказал моей соседке по столу: "Подождите, пожалуйста, раздавать карты, ведь ещё одного человека не хватает!", - вдруг совершенно неожиданно для меня она очень громко и резко заявила (до слёз) расхохоталась, еле-еле выговаривая на чисто украинском языке, который я тогда ещё совсем не знал: "Яка ж вона ч о л о в і к? Вона ж баба!"

Объяснение моей соседки я понял в таком смысле, что "баба - не человек", и решил, что девушка незаслуженно оскорбляет свою отсутствующую подругу, так как был воспитан как советский комсомолец да ещё выпускник знаменитой школы им.С.Т.Шацкого в духе полного равноправия мужчин и женщин, без всякой половой дискриминации... Я встал из-за стола и хотел (в знак протеста) уйти из оскорбившей меня компании.

Моментально заметив мой конфуз, совершенно непонятный моей соседке, всегда находчивый Коля Шеболда, знавший украинский язык с детства, объяснил мне, что украинское слово "чоловік" означает по-русски "мужчина", и тотчас же я начал так же, как соседка, хохотать, смеясь в душе над самим собой, над своим иносказательным невежеством. Потом, когда вернулся к столу "ещё один человек" - вторая девушка, мы все вчетвером, играя в карты, ещё долго смеялись, и я не только

не обиделся, что всеобщий смех был, в сущности, надо мной - именинником, но даже сказал в шутку, что, играя "в дурака", я проиграл, а все трое, кроме меня, выиграли!

Жаль, что я не запомнил имён наших знакомых украинок, да и с Колей мы расстались в конце лета 1944 года, когда мне пришлось навсегда распрощаться с моим 69-м ГИАПом. В нём я прослужил до 28 августа 1944 года. И начался 4-й период моей воинской службы в составе 109-й армейской отдельной штрафной роты.

Фото из домашнего архива

Продолжение следует



# ПОЗВОНОЧНИК - КЛЮЧ К ЗДОРОВЬЮ



"ОХ, КАК БОЛИТ СПИНА!"

Эта фраза звучит в течение многих веков во всех частях света с тех пор как человек научился стоять на двух ногах, что дает человеческому роду преимущество перед всеми остальными существами на Земле жить в любой окружающей среде.

Роль позвоночника в организме велика: он - основа скелета, придает телу нужную форму, к позвоночнику прикрепляются пласты больших и малых мышц и связок спины и живота, предназначенных для удержания тела в вертикальном положении, а всех жизненно важных органов - на своих местах. Внутри позвоночника расположен спинной мозг, который является центром обширной сети двигательных и чувствительных нервов, расходящихся во все части тела.

Сдвиги позвонков и защемление нерва, отходящего от спинного мозга, приводят к нарушениям того органа,

**УВАЖАЕМЫЕ ЧИТАТЕЛИ! В ПРОШЛОЙ НАШЕЙ БЕСЕДЕ ("ЛГ" № 37, РУБРИКА "ДОМАШНИЙ ПСИХОЛОГ") МЫ ГОВОРИЛИ О ТОМ, ЧТО МНОГИЕ БОЛЕЗНИ ЧЕЛОВЕКА ВОЗНИКАЮТ ИЗ-ЗА НАПРЯЖЕНИЯ НАШЕЙ НЕРВНОЙ СИСТЕМЫ, О ТОМ, ЧТО НЕГАТИВНЫЕ ЭМОЦИИ И ЧУВСТВА ОКАЗЫВАЮТ ОТРИЦАТЕЛЬНОЕ ВЛИЯНИЕ НА НАШ ОРГАНИЗМ. СЕГОДНЯ МЫ ПОГОВОРИМ О ТОМ, КАК ВЛИЯЕТ ПОЗВОНОЧНИК НА НАШЕ САМОЧУВСТВИЕ. НЕРВНАЯ СИСТЕМА ЧЕЛОВЕКА СОСТОИТ ИЗ ДВУХ ГЛАВНЫХ ВЗАИМОСВЯЗАННЫХ УЧАСТКОВ - ГОЛОВНОГО И СПИННОГО МОЗГА. ГОЛОВНОЙ МОЗГ ПОЛУЧАЕТ СИГНАЛЫ И ДАЕТ КОМАНДЫ НАШИМ ОРГАНАМ К РАБОТЕ. ЭТИ СИГНАЛЫ ПОСТУПАЮТ К НИМ ПО СПИННОМУ МОЗГУ, КОТОРЫЙ НАХОДИТСЯ В ПОЗВОНОЧНИКЕ.**

который управляется этим нервом. Если же позвоночник искривляется, то это самым пагубным образом воздействует на кости скелета, мускулы и связки удлиняются или укорачиваются, внутренние органы смещаются, что приводит к заболеванию всего организма. Так человек расплачивается за свое царствование в природе.

Чтобы облегчить страдания, вызываемые структурными изменениями в позвоночнике, и помочь организму в восстановлении его нормальных функций, известный американский физиотерапевт Поль Брегг разработал ряд упражнений по оздоровлению позвоночника, которые я хочу предложить вашему вниманию. Эта система упражнений - безлекарственный подход к здоровью. Она помогает вернуть позвоночнику его нормальные функции и таким образом позволяет исключить причины многих болезней позвоночника и внутренних органов, вызванных плохой осанкой, физическими повреждениями.

## ОСНОВНОЕ УПРАЖНЕНИЕ ДЛЯ ОСАНКИ

Встаньте спиной к стене, ноги слегка расставлены, руки свободно опущены. Затылок, плечи, икры и пятки касаются стены. А теперь постарайтесь прислониться к стене так, чтобы расстояние

между стеной и поясницей было не больше толщины пальца. Подберите живот, вытяните немного шею вверх и поднимите плечи.

Проанализируйте "чувства" всех частей тела, особенно мускулов спины и живота. Другими словами, начните программирование своего позвоночного компьютера в положение нормальной осанки.

Выполняйте это упражнение как можно чаще в течение дня. Как только вы сможете удерживать такое положение тела у стены в течение минуты без утомления, тогда, сохраняя ту же осанку, идите вперед.

## УПРАЖНЕНИЯ ДЛЯ ПОЗВОНОЧНИКА

Приступая к упражнениям по растяжению позвоночника, следует руководствоваться следующими правилами: посоветуйтесь с лечащим врачом; не прилагайте резких усилий к закреплению; соизмеряйте нагрузки со своими физическими возможностями; не стремитесь выполнять упражнения с максимальной амплитудой; рассчитывайте свои силы, не переутомляйтесь, постепенно увеличивая нагрузку.

После каждого упражнения можно отдохнуть, но желательно выполнить всю серию упражнений.

### Упражнение № 1

Это упражнение оказывает воздействие на ту часть нервной системы, которая обслуживает голову и глазные мышцы, а также на целую сеть нервов, идущих к желудку и кишечнику.

Лягте на пол лицом вниз (людям пожилого возраста можно делать это упражнение, опираясь на стол или подоконник), поднимите таз и выгните спину дугой. Тело опирается только на ладони и пальцы ног. Таз должен быть расположен выше головы. Голова опущена. Ноги расставлены на ширину плеч. Колени и локти выпрямлены.

Опустите таз почти до пола (прогнитесь). Помните, что руки и ноги должны быть прямыми. Поднимите голову и откиньте ее назад.

Делайте это упражнение медленно. Опустите таз как можно ниже, а затем поднимите его как можно выше, выгнув вверх спину, снова опустите, поднимите и опустите.

### Упражнение № 2

Предназначено для стимуляции нервов, идущих к печени и почкам. Исходное положение то же, что и для упр. № 1.

Лягте на пол лицом вниз, поднимите таз и выгните спину. Тело опирается на ладони и пальцы ног. Руки и ноги прямые. Поверните таз как можно больше влево, опуская левый бок как можно ниже, а затем вправо. Руки и ноги не сгибайте. Движения делайте медленно и постоянно думайте о расслаблении позвоночника.

### Упражнение № 3

В этом упражнении стимулируется каждый нервный центр, рост межпозвоноковых хрящей.

Исходное положение: сядьте на пол, упритесь на расставленные прямые руки, расположенные чуть сзади, ноги согнуты.

Поднимите таз. Тело опирается на расставленные согнутые ноги и прямые

руки. Это упражнение надо делать в быстром темпе. Поднимите таз до горизонтального положения позвоночника. Опустите в исходное положение. Повторите несколько раз.

### Упражнение № 4

Придает силу той части позвоночника, где сосредоточены нервы, управляющие желудком. Кроме того, оно эффективно для всего позвоночника, расслабляя его, приводя организм к сбалансированному состоянию.

Лягте на пол на спину, ноги вытянуты, руки в стороны. Согните колени, подтяните их к груди и обхватите руками. Оттолкните колени и бедра от груди не отпуская рук. Одновременно поднимите голову и попытайтесь коснуться подбородком колен. Держите это положение туловища в течение пяти секунд.

### Упражнение № 5

Одно из самых важных упражнений, расслабляющих позвоночник. Кроме того, оно приносит облегчение толстому кишечнику, стимулируя управляющие нервы.

Исходное положение то же, что и для упр. № 1.

Лягте на пол лицом вниз, поднимите высоко таз, выгнув дугой спину, опустите голову и, опираясь на прямые руки и ноги, в таком положении обойдите комнату.

Как долго и часто делать упражнения? Их выполнение строго индивидуально. Вначале надо делать каждое упражнение не более 2-3 раз, потом постепенно можно увеличить до 10 раз, начиная от ежедневного выполнения, а после появления улучшений - 2 раза в неделю. Главное - не напрягать до изнеможения свое тело, гимнастика должна доставлять удовольствие.

Хочу обратиться к родителям детей, обучающихся в образовательных учреждениях. Чтобы ваш ребенок имел красивую осанку и не приобрел букет заболеваний к моменту окончания школы из-за постоянного сидения за партой, приобщите его к культуре здорового позвоночника. Занимайтесь вместе, это объединяет и придает новые аспекты общению.

По-прежнему жду ваших писем с вопросами.

**Ваш домашний психолог  
Марина ВАСИЛЬЕВА**

Пришла пора отпусков. Многие спешат к морю насладиться солнечным теплом, обрести золотисто-коричневый загар, но о вреде солнечных лучей даже не догадываются. А между тем, когда вы загораете на пляже, на вас обрушивается огромный поток солнечных лучей, которые проникают внутрь кожи и разрушают ее структуру. При этом в организме начинается усиленное производство радикалов, приводящих к процессам окисления кожи. Эти процессы протекают подобно тому, как коричневеет на солнце белая мякоть яблока. В результате меняется цвет кожи, появляются сосудистые сеточки и пигментные пятна.

О том, как избежать солнечных ожогов, но при этом иметь красивый загар, мы поинтересовались у руководителя Люберецкого спортивно-оздоровительного клуба "Союзданные" Вадима Николаевича РУЗИНА, имеющего 10-летний опыт работы с солярием. Он охотно поделился с нами информацией о том, как правильно подготовить кожу к приему солнечных ванн.



# ПОДГОТОВИМ СЯ К СОЛНЕЧНЫМ ВАННАМ

Для этого существует множество способов, но мы остановимся на одном из них - солярии. Каждый год миллионы людей посещают солярии для того, чтобы загар на морских пляжах был более безопасен, ведь в солярии вы получаете защиту кожи от инфракрасного излучения солнца.

Но многие опасаются, что могут подвергнуть свое здоровье опасности, загорая в солярии...

Правда заключается в том, что солярии предназначены для предотвращения ожогов, вызванных передозировкой ультрафиолета.

Может ли загар в солярии вызвать рак кожи?

Ответ на этот вопрос может быть дан только при тщательном изучении природы заболевания рака кожи. Еще

не было доказано, что умеренный загар способствует заболеванию раком кожи.

Некоторые люди беспокоятся, что загар может вызвать преждевременное старение кожи, морщины.

Это может случиться, когда процесс нормального старения кожи усилен многочисленными передозировками ультрафиолета, но умеренный загар не может причинить ей никакого вреда. При умеренном воздействии ультрафиолета на кожу в ее клетках вырабатывается меланин, который и обеспечивает золотисто-коричневый загар. Чтобы избежать передозировки ультрафиолета и предохранить кожу во время загара, нужно своевременно очистить ее перед загаром, ведь некоторые составляющие макияжа и парфюма могут способствовать ожогам.

Но если вы все же обгорели, то запомните несколько рецептов, способных облегчить ваши страдания:

- тертую на мелкой терке морковь следует прикладывать к воспаленным участкам кожи и на места ожогов;

- при сильных солнечных ожогах хорошо помогают примочки настоя шиповника и мать-и-мачехи;

- из лекарственных препаратов следует применять противоожоговое средство "Пантенол".

И не забудьте о том, что нельзя загорать, пока краснота не сойдет. А чтобы ожогов не было вовсе - достаточно нескольких сеансов в солярии, после которых можно смело идти на пляж.

Наш корр.

## Люберецкий филиал САО "РОСГОССТРАХ-ПОДМОСКОВЬЕ" 80 лет государственному страхованию ТРАНСПОРТНЫХ СРЕДСТВ

На страхование принимаются автотранспортные средства в любой комплектации, в том числе с дополнительным оборудованием: мотоциклы, легковые автомобили, автобусы, грузовые автомобили, прицепы, тракторы, специализированный подвижной состав.

Страхование проводится по выбору Страхователя на случаи повреждения, утраты или уничтожения транспортных средств в результате:

**ДТП; неправомерных действий третьих лиц, включая кражу отдельных частей и деталей; несчастных случаев; стихийных бедствий.**

**Похищения, угона.**

Страховая сумма устанавливается по соглашению Страхователя и Страховщика в пределах действительной (рыночной) стоимости имущества на основании данных ведущих российских и зарубежных торговых и экспертных организаций.

Срок действия договора - от 15 дней до 1 года.

Размер страховой премии (страхового взноса) определяется в зависимости от класса автомобиля, условий его эксплуатации, перечня рисков, за которые Страховщик несет ответственность, наличия противопожарных систем, стажа вождения водителей, прочих обстоятельств, заявленных клиентом.

Минимальная базовая годовая ставка по страхованию автотранспортных средств составляет в процентах от страховой суммы:

	Ущерб + угон	Ущерб
легковые отеч. а/м	5,3	4,3
легковые имп. а/м	8,0	6,0
грузовые а/м	4,2	3,8
автобусы	4,9	4,1
мотоциклы	5,4	4,2

### Выплата страхового возмещения

При утрате транспортного средства в результате похищения, угона выплачивается страховая сумма по договору.

При полном уничтожении в результате взрыва, пожара, аварии - страховая сумма по договору за вычетом стоимости остатков, пригодных для дальнейшего использования.

При повреждении - стоимость восстановительного ремонта по ценам на момент страхового случая.



Дорогую мамочку, любимую бабушку  
Галину Александровну ФРОЛКИНУ  
от всей души поздравляем  
с 70-летним юбилеем!  
Желаем крепчайшего здоровья,  
неиссякаемой творческой  
энергии, любви.

Дети, внуки Фролкины

"ЛЮБЕРЕЦКАЯ ГАЗЕТА" поздравляет с днем  
рождения коллегу, талантливого  
журналиста и обаятельную женщину,  
главного редактора Люберецкого радио,  
заслуженного работника культуры  
Галину Ивановну ТАЛАЛАЕВУ.  
Желаем здоровья, оптимизма  
и творческих успехов!



**ЗАО "Тензо-М"**  
приглашает  
на работу  
электросварщиков,  
фрезеровщиков,  
токарей,  
слесарей-  
сборщиков.  
З/п от 5 до 10 тыс. руб.  
Тел. 501-80-36, доб. 630

Магазину-базе  
стройматериалов  
**ООО "ЛОГИКА"**  
требуются:  
- ПРОДАВЦЫ,  
- СТЕКОЛЬЩИК,  
- СНАБЖЕНЕЦ.  
Адрес: Люберцы,  
Котельнический  
тупик, 23-б  
Тел. 554-11-95

Детскому санаторию  
МИД России  
срочно требуются:  
- заместитель  
главного врача  
по АХЧ (муж-  
чина, тех. обр.),  
- воспитатели-  
педагоги.  
Тел. 501-22-63,  
501-41-55

**МОСКОВСКИЙ ГОСУДАРСТВЕННЫЙ  
УНИВЕРСИТЕТ КУЛЬТУРЫ И ИСКУССТВ  
ИНСТИТУТ ЭКОНОМИКИ, УПРАВЛЕНИЯ  
И ПРАВА**  
ОБЪЯВЛЯЕТ ПРИЕМ СТУДЕНТОВ  
ПО СЛЕДУЮЩИМ СПЕЦИАЛЬНОСТЯМ:  
- юриспруденция,  
- менеджмент туризма,  
- экономист-менеджер,  
- социальный педагог-гувернер.  
Формы обучения:  
дневная, вечерняя, заочная.  
Возможность получения второго высшего  
образования за 1,5-2 года  
по специальностям:  
- юриспруденция,  
- финансовый менеджмент,  
- реклама,  
- дизайн.  
Наш адрес: г. Люберцы, Октябрьский пр-т,  
ИГД им. А.А.Скочинского, горный корпус.  
Тел. 558-81-97, 558-81-54

**ОПТОВОЙ  
ФИРМЕ**  
(продукты питания)  
**ТРЕБУЮТСЯ**  
✓ Ком. директор  
(тарный склад)  
✓ Менеджеры  
по продаже прод.  
питания  
В/о, ПК EXCEL  
✓ Торг. представители  
оклад + %  
✓ Офис менеджер  
(дневная, вечерняя,  
сменная)  
ПК EXCEL  
✓ Помощник  
бухгалтера  
(дневная, вечерняя)  
✓ Помощник  
юриста  
Тел. 558-60-57

**ИЩУ СОБАКУ!**  
Чай-чау рыжий,  
похож на  
медвежонок.  
ПОМОГИТЕ!  
Тел. 554-69-69

Свидетельство о постановке на учет в  
налоговом органе ЗАО "Скляр"  
№ 0027543 серия 50 считать недействи-  
тельным в связи с его утерей.

**ЧАСТНЫЕ ОБЪЯВЛЕНИЯ**

**ПРОДАМ**  
Срочно шубу. Черно-  
бурая из больших кус-  
ков. В хорошем состоя-  
нии. Недорого.  
Тел. 129-55-74 (вечером)

**КУПЛЮ**  
Комнату в Люберецком  
районе до 10 тысяч \$.  
Тел. 503-44-67

**СНИМУ**  
1-комн. кв-ру с тел.  
Тел. 503-25-58

**РАЗНОЕ**  
Уроки английского  
языка.  
Тел. 501-64-79

Участок 15 соток. Егорь-  
евское шоссе, с. Карпо-  
во, 50 км от МКАД, по  
границе газ, свет, ас-  
фальт. подъезд, рядом  
удоем, лес. Цена 3000.  
Участок в деревне.  
Тел. 8-902 6855629

Участок 15 соток. Егорь-  
евское шоссе, с. Карпо-  
во, 50 км от МКАД, по  
границе газ, свет, ас-  
фальт. подъезд, рядом  
удоем, лес. Цена 3000.  
Участок в деревне.  
Тел. 8-902 6855629

Автомашину ГАЗ-3110  
2000 г. выпуска, цвет  
мурена, тонированные  
бампера, заводская то-  
нировка, стеклопакет  
передних дверей, анти-  
кор, подкрылки, музыка.  
Пробег 19000 км.  
Телефон 554-92-00

Шенков чихуа-хуа. Ко-  
бели. Привиты. Родос-  
ловная.  
Тел. 558-15-84

"ГАЗЕЛЬ".  
Тел. 8-902-176-06-37

Ракушку 6/у.  
Тел. 503-44-55

"ЗИЛ".  
Тел. 8-902-176-06-37

"ВАЗ" от 1990 г.в. в лю-  
бом состоянии, с любы-  
ми дефектами, до 1500\$.  
Тел. 559-2968

Имп. неиспр. тел-ры,  
битые.  
Тел. 558-51-50

**МЕНЯЮ**  
Есть: 3-комн. кв-ра  
(комн. 18x13x10 кв.м),  
кух. - 8,9 кв. м, общ. 70  
кв. м, лоджия, балконы.  
Нужно: 2- и 1-комн. кв-  
ры. Рассмотрю вариант  
Люберцы - Реутово.  
Тел. 559-03-39, Светлана  
Люберцы на Мытищи.  
2-х комн. кв., 48 м. кв. на  
равноценную. Рассмот-  
рю любые предложения.  
Тел. 728-90-23, после  
19.00

Выполню корректуру,  
редактуру на дому. Об-  
разование, опыт.  
Тел. 503-44-27(10-17 час.)

Приглашаю педагога-  
воспитателя (от 30 до  
50 лет) со стажем к  
двум мальчикам 6 лет.  
Тел. 550-57-17

Срочно требуется няня  
с опытом работы, жела-  
тельно пенсионного  
возраста.  
Тел. 554-11-45

Ищу работу в качестве  
няни к ребенку от 2 лет  
с сентября. Опыт рабо-  
ты, педагогическое об-  
разование.  
Тел. 370-53-56 - до 20.00;  
тел. 552-55-84 - после  
21.00, спросить Вику

Водитель ищет работу  
на своем автомобиле  
"Газель".  
Тел. 700-33-28

**ВЫПИСКА ИЗ АУДИТОРСКОГО ЗАКЛЮЧЕНИЯ  
О БУХГАЛТЕРСКОЙ ОТЧЕТНОСТИ ОАО "АВТОДОРМЕХБАЗА"  
ЗА 2000 ГОД**

Аудиторской фирмой ЗАО "Агентство экономического планирования", действующей на основании лицензии на осуществление аудиторской деятельности в области общего аудита № 000304, выданного согласно приказу Министерства финансов РФ от 7.06.99г. № 132, в соответствии с договором № 095-1 от 01.03.2001г. и спецификацией № 095-1.1 от 01.03.2001г. была проведена проверка бухгалтерского учета и отчетности ОАО "Автодормехбаза" за 2000 год.

По нашему мнению, прилагаемая к настоящему заключению бухгалтерская отчетность достоверна, т.е. подготовлена таким образом, чтобы обеспечить во всех существенных аспектах отражение активов и пассивов ОАО "Автодормехбаза" по состоянию на 1 января 2001г. и финансовых результатов его деятельности за 2000 год.

**Генеральный директор  
ЗАО "Агентство экономического планирования"  
Д.Л.СУХОВ**

Открытое акционерное общество "Автодормехбаза"  
127254, г. Москва, ул. Добролюбова, д. 1-а  
Телефон (факс) 218-30-61

**БАЛАНС  
ОТКРЫТОГО АКЦИОНЕРНОГО ОБЩЕСТВА "АВТОДОРМЕХБАЗА"  
на 01.01.2001 г.**

АКТИВ		
№ п/п		Показатели, тыс. руб.
1.	Внеоборотные активы	11582
2.	Оборотные активы	3981
3.	Убытки	
	Баланс	15563

ПАССИВ		
№ п/п		Показатели, тыс. руб.
1.	Капитал и резервы	13227
2.	Долгосрочные пассивы	2336
3.	Краткосрочные обязательства	15563
	Баланс	15563

**ОТЧЕТ О ФИНАНСОВЫХ РЕЗУЛЬТАТАХ ЗА 2000 ГОД**

Наименование показателя	Тыс. руб.
Выручка (нетто) от реализации товаров, продукции, работ, услуг (за минусом налога на добавленную стоимость, акцизов и аналогичных обязательных платежей)	20106
Себестоимость реализации товаров, продукции, работ, услуг	21223
Убыток от реализации	-1117
Прочие внереализационные доходы	1256
Прочие внереализационные расходы	584
Прибыль (убыток) отчетного периода	-445

Годовой бухгалтерский баланс и отчет о финансовых результатах общества подписаны генеральным директором П.П.Лактионовым и главным бухгалтером Т.М.Пешковой и утверждены общим собранием акционеров 29 мая 2001 года. Достоверность отчетности подтверждена независимым аудитором - Закрытым акционерным обществом "Агентство экономического планирования".

Фирма "МОДУС"  
приглашает на работу:  
• оператора лазерного комплекса,  
• оператора лако-красочной линии,  
• сборщика мебели.  
Тел. 552-95-54

Филиал АО "Термостеп" Люберецкое специализированное управление закрыто в связи с реорганизацией АО "Термостеп" путем выделения из него ОАО "Люберецкая специализированная компания "ЛСК-Термостеп". Все претензии принимаются в течение месяца со дня опубликования.

Производственная фирма  
приглашает на постоянную  
и временную работу:

- ЭЛЕКТРОСВАРЩИКОВ
- ПЛОТНИКОВ
- ЭЛЕКТРИКОВ
- МОНТАЖНИКОВ
- ИЗГОТОВИТЕЛЕЙ ОКОН ПВХ

Без вредных привычек.  
5-дневная рабочая неделя.  
Оплата - от 5000 рублей  
(2 раза в месяц).  
Испытательный срок.  
Обучение.  
Тел. 171-3992, 174-3487.  
Район - Рязанский проспект.

**MECHANOL**  
РАСТВОРЫ, БЕТОНЫ,  
ЩЕБЕНЬ, ПЕСОК,  
БЛОКИ

т.501-50-50  
501-10-22

**АВТОМАТИЧЕСКИЕ  
ВОРОТА**  
ПРИВОДЫ  
ПРОИЗВОДСТВО  
mechanol.narod.ru

Автоколонне № 1787 г. Люберцы требуются:  
ВОДИТЕЛИ категорий "Д" и "Е".  
ЗАРПЛАТА:  
ПА3-3205 - от 3500 руб.;  
ЛИАЗ-677, 5256, Икарус-260, Мерседес-305 -  
от 5000 руб.;  
Икарус-280, Мерседес-305G - 5500 руб.;  
КОНДУКТОРА на автобусы - от 3000 руб.;  
АВТОСЛЕСАРИ - от 3500 руб.  
(на сдельной оплате - без ограничений),  
а также СПЕЦИАЛИСТЫ ДРУГИХ КАТЕГОРИЙ.  
Адрес: г. Люберцы, Котельнический пр-д, д. 13-а.  
Телефон отдела кадров: 554-92-33 (Алла Дмитриевна)

**АВТО-  
СЕРВИСУ**  
в г. Люберцы  
требуются:  
• СЛЕСАРИ,  
• МОТОРИСТ,  
• АВТОЭЛЕКТРИК.  
Стаж работы  
не менее 2-х лет.  
Тел. 559-47-44

**ПРИГЛАШАЕМ  
на работу:  
- МЕХАНИЗАТОРА**  
на погрузчик,  
бульдозер,  
- СЛЕСАРЯ-  
СВАРЩИКА,  
- НАЧАЛЬНИКА  
участка  
металлообработки.  
Тел. 501-50-50,  
501-10-22

**МУП "Люберецкая  
электросеть"**  
приглашает  
на работу  
НАЧАЛЬНИКА  
АВТОГАРАЖА.  
Обращаться  
по телефону  
557-17-40  
(отдел кадров)

Фирме требуются  
на постоянную работу  
ВОДИТЕЛИ на  
авто- и электрогрузчи-  
ки и ГРУЗЧИКИ.  
Тел. 557-66-22

Торговому предприятию  
ТРЕБУЮТСЯ:  
- БУХГАЛТЕР 30-45 лет,  
в/о, опыт работы в роз-  
ничной торговле.  
Тел. 700-71-85, с 18 часов.  
- ПРОДАВЦЫ в торговый  
павильон пос. Малаховка,  
сменный график работы,  
з/пл. от 2500 руб., наличие  
мед. книжки обязательно.  
Тел. 558-43-28

**ГРУЗО-  
ПЕРЕВОЗКИ.  
"ГАЗЕЛЬ".**

**СТИРКА,  
ДОСТАВКА**

**558-88-61**

**МЯСОПЕРЕРАБАТЫВАЮЩЕЙ  
ФИРМЕ  
"АНТАРЕС"**  
требуются:  
• грузчик,  
• экономист, • бухгалтер,  
• офис-менеджер  
(знание компьютера),  
• машинист холодильных  
(аммиачных) установок,  
• уборщица в фирменный  
магазин колбасных изделий  
(рядом с магазином "Эфир").  
Тел. 558-10-53, 557-80-11

Предприятию по производству слабоалкоголь-  
ных напитков ООО "Фирма "Алмаз"  
требуются следующие специалисты:  
• механики-наладчики автоматических  
линий розлива • рабочие на линию розлива  
• грузчики (без вредных привычек)  
• инженер-химик  
• энергетик • инженер-электрик  
• электрик • сторожа  
снабженец • оператор ПК  
• бухгалтер со знанием компьютера  
Обращаться по адресу: г. Люберцы, ул. Электрифи-  
кации, д. 4. Справки по тел. 554-53-03

Требуются **ПОВАРА**  
в кафе "Сочи".  
Ст. "Люберцы",  
Южная площадь.  
743-54-85

**ОЦИНКОВАННЫЙ  
ЛИСТ**  
Тел. 746-73-07  
**ПЕРГАМИН**

**ПРОДАЮ**  
дом 5x10 кв.м,  
участок с садом  
15 сот., газ при-  
родн., вода.  
Пос. Заокский  
Тульской обл.,  
стан. Тарусская  
(Курск. напр.).  
ТЕЛЕФОНЫ:  
503-44-27 (раб.),  
8-27-74-36-11,  
после 18.00

**РИТУАЛЬНЫЕ УСЛУГИ г. Люберцы**  
**КРУГЛОСУТОЧНО**  
консультации - бесплатно  
умеренные цены  
высокое качество обслуживания

- перевозка тел умерших в морг
- комплекс услуг по оформлению
- кремация, захоронение, балзамирование
- гробы, венки, ритуальные принадлежности
- услуги катафалка

551-6016  
554-9417, 558-1940 В скорбный час Мы всегда вместе с вами!  
http://www.ritual.tinet.ru e-mail: ritual@inet.ru