№ 45 (781)

Люберецкая газета

Пятница, 29 июня 2001г.

ГАЗЕТА ВЫХОДИТ ПО ВТОРНИКАМ И ПЯТНИЦАМ

ЦЕНА ДОГОВОРНАЯ
ИНДЕКС – 31477

РАСПРОСТРАНЯЕТСЯ ПО ПОДПИСКЕ И В РОЗНИЦУ:

ЛЮБЕРЦЫ, ДЗЕРЖИНСКИЙ, ЛЫТКАРИНО, КОТЕЛЬНИКИ, КРАСКОВО, ТОМИЛИНО, МАЛАХОВКА, ОКТЯБРЬСКИЙ, ЖУЛЕБИНО, НЕКРАСОВКА И ДРУГИЕ НАСЕЛЕННЫЕ ПУНКТЫ

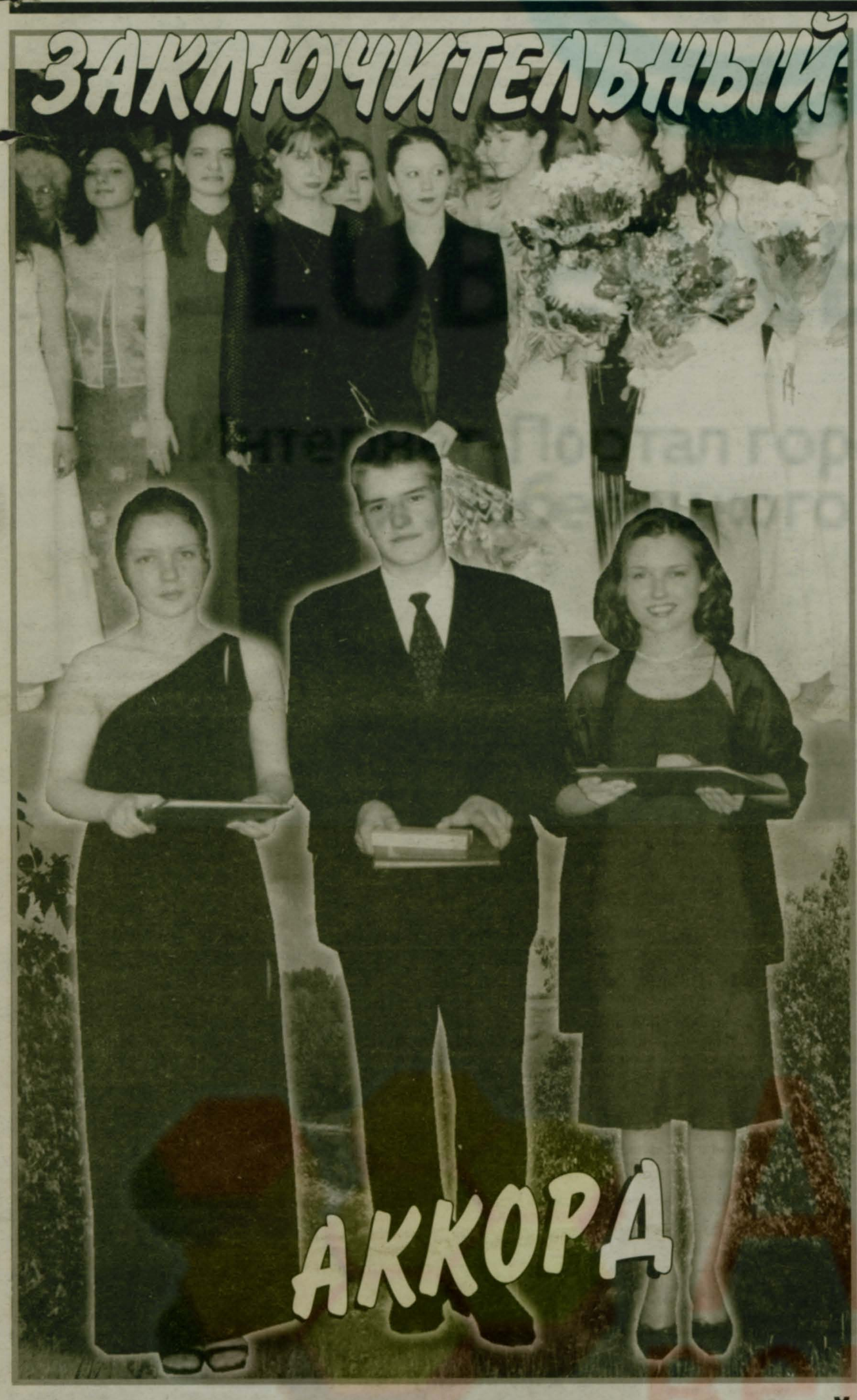

ЧИТАЙТЕ В ЭТОМ НОМЕРЕ:

СТР. 2 НАГРАЖДЕНИЕ МЕДАЛИСТОВ В ГОРОДСКОМ ДВОРЦЕ КУЛЬТУРЫ

СТР. 2 75-Й ВЫПУСК УЧАЩИХСЯ ГАГАРИНСКОГО ЛИЦЕЯ № 10

СТР. 3 СКОРБНЫЙ ЮБИЛЕЙ

СТР. 3 ШКОЛА - ВАЖНЫЙ ОТРЕЗОК ЖИЗНЕННОГО ПУТИ

СТР. 4-5 ПРОГРАММА ТВ НА НЕДЕЛЮ. ПОГОДА. НЕБЛАГОПРИЯТНЫЕ ДНИ ИЮЛЯ

СТР. 6 ПРЕВРАТИМ ГРЯЗНЫЙ ПОДЪЕЗД В СКАЗКУ!

СТР. 7 ТАРИФ "ЛОКАЛЬНЫЙ" МТС - ВНЕ КОНКУРЕНЦИИ!

СТР. 8 РЕКЛАМА, ОБЪЯВЛЕНИЯ

МОРЕ ЦВЕТОВ И СОЗВЕЗДЬЕ МЕДАЛЕЙ

25 ИЮЛЯ В ЛЮБЕРЕЦКОМ ДВОРЦЕ КУЛЬТУРЫ В ТОРЖЕСТВЕННОЙ И РАДОСТНОЙ ОБСТАНОВКЕ БЫЛИ ВРУЧЕНЫ ЗОЛОТЫЕ И СЕРЕБРЯНЫЕ МЕДАЛИ ВЫПУСКНИКАМ ШКОЛ НАШЕГО РАЙОНА. ПУТЕВКУ В ЖИЗНЬ ПОЛУЧИЛИ 2156 ЧЕЛОВЕК, 135 (!) - ЗАКОНЧИЛИ ШКОЛУ С ЗОЛОТЫМИ И СЕРЕБРЯНЫМИ МЕДАЛЯМИ.

Размышляя об этом праздничном событии, приходишь к парадоксальному выводу: как ни били школу радикалы-перестройщики, как не сотрясали это древо познания, корни у него оказались крепкими. Творческий потенциал, накопленный в доперестроечную эпоху, не растерян. Это, наверное, потому, что дар учителя - дар Божий. И наш район - не исключение.

Время изменило детей: на их головы радикально мыслящие философы обрушили огромный поток информации. Пробы перестроить детское мышление следовали одна за другой, новые учебники рождались, как грибы, - попробуй определи, где хороший, а где - плохой. Коллективистское сознание, которое воспитывало в своих учениках единая общеобразовательная школа советской эпохи, стало ненужным, ибо новое российское общество оказалось расколотым на бедных и богатых, мнящих себя элитой.

Такой раскол, естественно, коснулся и детей. Казалось, что старой школе приходит конец, а дабы выстроить новую, было предложено посмотреть на школу заокеанскую, существующую в США и вообще на Западе, где буржуазный строй крепок и непоколебим.

Нам ли, имеющим классическое педагогическое наследие, занимать у кого-либо опыт школьного образования, да и внешкольного тоже? Слава Богу, талантливыми учителями Люберцы за десять лет перестройки не обеднели (даже при небольшой зарплате).

Духовой оркестровой музыкой встречал Дворец культуры парней и девчат, удостоенных высокой государственной награды - золотых и серебряных медалей. Школьные знания, которые они блестяще освоили, - только стартовые для продолжения учебы в вузах. А учиться дальше заставляет время, не похожее на то, в котором жили их бабушки и дедушки. Наступила эпоха конкурентной борьбы за место под солнцем, при которой людям малообразованным грозит безработица.

Московское время - 15 часов. Звучат фанфары. Председатель комитета по образованию районной администрации А. Ю. Мурашов приглашает в зал виновников торжества, представляет гостей. Затем приглашает на сцену главу района С.И. Гусева, глав поселков. Объявляет ведущих - А. И. Куликову, учителя истории высшей категории школы № 45, лауреата районного конкурса "Педагог года - 2001", классного руководителя одного из выпускных классов, и П.А. Смелкова, педагога физвоспитания коррекционной школы-интерната, молодого специалиста.

Продолжение на 2 стр.

Тел. отдела информации (095) 503-42-00, факс (095) 503-42-11.
Ведущая рубрики "Пульс района" Светлана ИВАНОВА.

ОТ ХОРОШИХ ДРУЗЕЙ НЕ УБЕГАЮТ

Городская прокуратура провела проверку исполнения Федерального закона "Об образовании" и законодательства о защите прав детей в детском доме "Хороший друг".

Этой проверке и было посвящено совещание в администрации Люберецкого района. Его провел заместитель главы администрации В.И. Дубровин. На совещании присутствовали девять представителей организаций, комиссий, комитетов, в том числе и из органов внутренних дел. В этот день был намечен план действий по оказанию помощи бедствующему детскому дому.

Директор "Хорошего друга" И.В.Гаврилова говорила на совещании о серьезности проблем, которые стоят сегодня перед детским домом. Дело в том, что его воспитанники часто убегают и бродяжничают. Милиция обычно отлавливает детей на Курском вокзале. Возвращение детей в детский дом сопряжено с разного рода трудностями. Нет транспорта, чтобы привезти их обратно, в "Хорошем друге" нет изолятора, да и сами воспитатели отказываются ехать за детьми на вокзал, так как, по словам директора, там действует целая группировка неизвестных взрослых людей (примерно 80-90 человек), которая "налетает" на воспитателей и "отбивает детей".

Подробнее о детях детского дома "Хороший друг" и о том, как им живется, читайте в наших ближайших номерах.

ЗАРАБОТАЛ - ЗАПЛАТИ НАЛОГИ

Более ста маршрутов наземного пассажирского транспорта имеют сегодня люберчане.

Среди организаций, которые занимаются пассажирскими перевозками, - девять коммерческих и одна государственная - автоколонна №1787, которая, несмотря на серьезные финансовые трудности, продолжает оставаться государственной, совершающей недорогие, "социальные" перевозки малоимущих граждан.

Коммерческие же пассажирские перевозчики хоть и прибыльные предприятия, но, как говорится, городскому бюджету от этого ни холодно ни жарко, потому что прибыль свою они скрывают, занижая в отчетных бухгалтерских документах размер заработной платы водителей, влияющей на размеры налогов. В связи с этим район недополучает существенные средства, которые могли бы пойти на его развитие. Коммерческие пассажирские перевозчики помогают району тем, что предоставляют безвозмездно автомобили для проведения культурно-массовых мероприятий, но сегодня для решения давно накопившихся социальных проблем району нужны живые деньги.

Об этих проблемах много говорили на заседании администрации по вопросу работы общественного транспорта. Глава района С.И. Гусев обратил внимание собравшихся на ситуацию, которая сложилась с рабочими местами на коммерческом пассажирском транспорте. Водители, работающие на "маршрутках", - в основном люди приезжие. Для города было бы лучше, если бы работодатели, поднимая зарплату, предлагали рабочие места люберчанам. На заседании С.И. Гусев еще раз напомнил и об обязательном предоставлении бесплатных мест в коммерческих "маршрутках" для льготной категории граждан.

ПОРЯДОК НА ЮЖНОЙ ПЛОЩАДИ

Навести порядок на Южной площади у железной дороги станции Люберцы намерена в ближайшее время администрация города.

Ситуация, которая складывалась здесь годами, порядком поднадоела всем: пешеходы, автобусы и микроавтобусы, транзитные автомобили - все это ежедневно, особенно в выходные дни, когда рядом с площадью идет бойкая торговля, хаотически движется в разных направлениях. После тщательного анализа сложившейся здесь ситуации различные службы (ОГИБДД, управление коммунального хозяйства, представители пассажирских перевозчиков) предоставили администрации свои предложения по упорядочению движения на площади. После этого была разработана схема организации движения пассажирского транспорта у железнодорожной станции Люберцы (Волковская площадь).

На этой схеме четко определены места стоянки транспорта с указанием номеров машин и места посадки пассажиров. Есть на схеме и места для "отстоя" автотранспорта, парковки частного. Практически со всех сторон площадь будет окружена "лежачими полицейскими", которые в принудительном порядке заставят водителей ограничить скорость при приближении к площади. Часть территории покроют новым асфальтом, сделают бордюры. Схема уже утверждена первым заместителем главы администрации района В.А. Михайловым.

Следующий этап работы администрации - наведение порядка на Северной площади.

НОВОЕ ОБОРУДОВАНИЕ ДЛЯ БОЛЬНИЦЫ

Люберецкая больница № 2 и станция скорой медицинской помощи приобрела прибор фиброгастроскоп.

Он позволит врачам определять состояние и изучать строение органов пищеварения человека. Дорогостоящий и необходимый для лечебной практики фиброгастроскоп помогла приобрести больнице депутат Московской областной Думы Г.С. Аринина.

ПРЕСС-ЦЕНТР МОСОБЛДУМЫ СООБЩАЕТ

ДИАЛОГ БИЗНЕСА И ВЛАСТИ ПРОДОЛЖАЕТСЯ

В нынешнем году в области начала действовать уже третья по счету программа по поддержке и развитию малого предпринимательства.

За этот период количество малых предприятий увеличилось на 6 тысяч, численность работающих на них - на 44 тысячи человек, объемы производства возросли в 2,8 раза. Доля налоговых поступлений от малых предприятий в консолидированный бюджет Московской области выросла в два раза. Предпринимательская деятельность позволила смягчить негативные последствия структурной перестройки градообразующих организаций. Для многих муниципальных образований предпринимательство оказалось одной из реальных возможностей обеспечить население рабочими местами.

В Московской области на 1000 жителей приходится 5 малых предприятий, тогда как в европейских странах этот показатель составляет 45-50 предприятий.

МОРЕ ЦВЕТОВ И СОЗВЕЗДЬЕ МЕДАЛЕЙ

Окончание. Начало на 1 стр.

Ведущие говорят:

- Мы рады видеть вас всех в этом зале!

И начинается торжественный акт концертным номером: выступает ансамбль Центра эстетического образования и воспитания "Юность" (руководитель Е.П. Барышникова), он исполняет песню композитора Струве "Выпускные вечера". Ведущие приглашают на сцену всех выпускников, награжденных золотыми медалями, - их 29 человек. Слово предоставляется главе района С.И. Гусеву, который вместе с председателем комитета по образованию вручает им награды.

И опять - концертный номер: "Венский вальс", который исполнила группа выпускников гимназии №1. И такое чередование - в течение всего торжества. Выступил хореографический ансамбль "Образ" Красковской школы №56, ансамбль Томилинской школы №18 исполнил танец "Тарантелла", выпускники школы №45 - бальный танец "Танго", сольным номером Центра "Юность" была песня Чарли Чаплина "Весна", хореографический ансамбль гимназии №1 показал танец "Мгновение", и в заключение - песня Леонидова "Дай мне тепло твоих ладоней", исполненная ансамблем Центра "Юность".

После вручения наград золотым медалистам началось награждение тех, кто удостоен медалей серебряных. Эти медали вручали председатель комитета по образованию, главы поселков и глава района. В поселках Томилино и Октябрьский серебряных медалистов - 12, в школах Западного округа - 20, в поселках Красково и Малаховка - 16, в школах Южного округа - 15.

С ответным словом выступили выпускники школы №2 и гимназии №5. Обилие поздравлений, цветов, счастливых улыбок и даже радостных слез!

Торжественный акт вручения золотых и серебряных медалей выпускникам 2001 года показал: в школах района - хороший запас прочности. Это очень важно в связи с тем, что в предполагаемом базисном законе для 12-тилетки из федерального компонента намечено исключить историю и литературу. Русские писатели забили тревогу и обратились с письмом к Президенту Путину. Однако энергия преобразователей, их солидарность набирает все больше оборотов.

Другое не менее важное обстоятельство, о котором уже шла речь, - размежевание общества на бедных (даже сверхбедных!) и богатых, что вносит определенный диссонанс и в школьную жизнь. Школа становится одной из передовых линий социального фронта. Ну и, конечно же, главная проблема - каким путем развиваться в России: самобытным, с опорой на лучшие традиции, освященные историей, или заемным, под диктовку зарубежных магнатов. А это - вопрос, касающийся и школьного образования. Всё - очень и очень серьезно для всех, в том числе и для люберчан.

Помните, была такая песня, которая утверждала: "Есть у революции начало, нет у революции конца". А школьные медали - они ведь тоже боевые, зовущие к победе света над тьмой, разума над невежеством!

Да, у нас хорошая молодежь, что наглядно показала встреча выпускников люберецких школ, прошедшая 25 июня в городском ДК. Общение с выпускниками школ подтвердило, что, несмотря на трудности и беды, которые мы сегодня имеем, - Россия возродится.

Леонид ЕРМИЛОВ
бывший выпускник средней школы №11

Фото Максима Юпатова

75-й ВЫПУСК

"Поздравляю вас - педагогический коллектив и учащихся лицея - с юбилейным 75-м выпуском и 50-летием со дня его окончания Юрием Гагариным.

Желаю вашим воспитанникам с честью нести высокое звание гагаринцев, успешно осуществлять свои планы и внести достойный вклад в дело возрождения нашего Отечества. Доброго всем здоровья, счастья и благополучия.

Губернатор Московской области Б.В. Громов"

Чтением этой правительственной телеграммы в адрес Люберецкого профессионального лицея №10 имени Ю. А. Гагарина открылся 19 июня праздник, посвященный 75-му юбилейному выпуску гагаринцев.

Перед парадным входом лицея выстроились выпускники, их родители, знакомые, друзья; движение по прилегающей улице было перекрыто; играл духовой оркестр, и даже погода была по-праздничному солнечной.

Первым взял слово директор лицея Вадим Григорьевич Менис. Он представил гостей праздника. Прямо с заседания правительства Московской области к гагаринцам приехал глава района С. И. Гусев. Пришли поздравить выпускников председатель комитета по образованию А.Ю. Мурашов, депутат областной Думы Г.С. Аринина, выпускник 1946 года Б.Г. Орлов, выпускник 1972 года В.Г. Губин, начальник районного узла связи В.Г. Глазков и др. Владимир Григорьевич поблагодарил гостей за внимание, оказанное лицею.

Потом началась церемония вручения дипломов. Гости вручали дипломы выпускникам, дети из школы "Орленок" прикалывали им значки, симпатичные девушки преподносили цветы, а духовой оркестр играл туш. Обстановка - очень торжественная и праздничная.

И еще один юбилей выпал на этот год. Был вручен 25-тысячный диплом об окончании Гагаринского лицея. Галина Сергеевна Аринина подарила выпускнику замечательную книгу.

Представители выпускников разных специальностей давали торжественные обещания. Авторемонтники, например, обещали, что после их ремонта будет оставаться минимум лишних деталей, автомобиль даже двинется с места и не рассыплется до того, как скроется из вида. А повара-технологи клялись готовить холодные закуски с горячим сердцем, использовать все знания, полученные в лицее, чтобы, глядя в глаза каждому обедающему, желать приятного аппетита, не опасаясь за его здоровье.

После вручения дипломов с приветственным словом к выпускникам обратился глава района С. И. Гусев. Он пожелал лицеистам крепкого здоровья, счастья, благополучия, чтобы выпускники нашли свою нишу в жизни и стали достойными, настоящими людьми. Сергей Иванович искренне поблагодарил преподавателей, директора лицея за нелегкий, но благородный труд по воспитанию подрастающего поколения.

В конце праздника в ознаменование первого выпуска 21-го века, третьего тысячелетия, вместо традиционных голубых елей у стен лицея С. И. Гусев и 25-тысячный выпускник Артем Килинчук посадили каштан.

"А мы, отучившись положенный срок,
С тобою прощаясь, уходим, стартуем -
Готовый в полет выпускной экипаж" - так прощались гагаринцы со своим лицеем.

Максим ЮПАТОВ

Фото автора

Дорогие выпускники!

Одиннадцать незабываемых лет пролетели как один день. Как будто только вчера вы вошли в светлые классы, открыли свои первые учебники, выучили первые буквы. А уже сегодня - позади последний школьный звонок, который запомнится на долгие годы вашей жизни, отзвучала и музыка выпускного бала.

Теперь вы взрослые, талантливые, красивые, и аттестат о среднем образовании откроет вам двери в большую жизнь. Это стало возможным благодаря многолетнему каждодневному труду, труду кропотливому и добросовестному, как самих ребят, так и их учителей и родителей.

Мы переживаем сложное, интересное время. Преобразования идут не только в политике и экономике, но прежде всего и в нашем сознании. Поэтому сегодня как никогда стране нужны ваши светлые головы, неиссякаемая жизненная и творческая энергия, молодой задор, которые, уверен, будут направлены на возрождение Подмосковья и России в целом.

Вскоре многие из вас станут студентами, кто-то пойдет трудиться на производство, а кто-то станет защитником Отечества. Дело найдется каждому, было бы желание.

Сердечно поздравляю вас, дорогие выпускники, педагоги, родители, с успешным завершением учебного года, желаю удачи в дальнейшем на жизненном пути, исполнения всех желаний.

Будьте счастливы! В добрый путь!

В.П.РУЖИЦКИЙ,
депутат Московской областной Думы

В ЭТОТ ДЕНЬ

ДАЖЕ НЕБО ПЛАКАЛО

Достоверно известно, что Великая Отечественная война, всенародная и Священная, началась рано утром 22 июня 1945 года. Известно также, что развязал ее, напав внезапно на Советский Союз, немецкий диктатор Адольф Гитлер. Не менее известно, что этому нашествию в первый же день воины Красной Армии оказали яростное сопротивление. А ныне и в России, и за ее рубежами появились политики, которые эти достоверные факты подвергают сомнению, выдавая свои версии о том, что тогда происходило.

Мало кто знает высказывание Адольфа Розенберга, идеологического наставника немецкого фашизма, о цели нашествия: "Христианский крест должен быть изгнан из всех церквей, соборов и часовен и должен быть заменен единственным символом - свастикой".

В своих нервических речах Гитлер не раз упоминал Бога, но никогда не уточнял, какого именно "бога" он имел в виду. На пряжках ремней у гитлеровских солдат была выбита надпись "С нами Бог", но творили они дело, противное Богу.

Как бы там ни было, но Бог в конце концов оказался на стороне советского народа, идеологией которого был государственный атеизм, чьим Божеством, видимым и узнаваемым, являлся Сталин, не только коммунист, но и православный христианин.

Небо как будто прохудилось, дождь лил как из ведра, когда в полдень 22 июня у православной часовни в центре Люберец началось поминовение, которое вобрало в себя боль 60-летней давности - драматизм начала той войны. Пришедшие сюда по зову сердца штатские и военные стояли, подняв над головой раскрытые зонты. Были тут и ветераны-фронтовики, и люди среднего возраста, и дети, мужчины и женщины.

Первым обратился к собравшимся глава Люберецкого района Сергей Иванович Гусев: "Даже погода говорит о том, что сегодня День памяти и скорби. Уважаемые люберчане, дорогие наши ветераны! Сегодня мы собрались, чтобы почтить память тех, кто в годы Великой Отечественной встал на защиту нашей Родины".

У каждого ветерана эти слова вызвали свои воспоминания. Люберчане старшего поколения помнят тот день, когда началась война, помнят, как уже в июле в ночном небе над Люберцами гудели немецкие бомбардировщики, схваченные перекрестными лучами наших наземных прожекторов, слышали, как стреляли по ним наши зенитки. Услышав сигнал воздушной тревоги, и стар и мал забирались в бомбоубежища, вырытые на дачных участках. А утром узнавали, что в Ухтомке на улице Калинина бомбой уничтожен жилой дом, а у железнодорожной станции - парикмахерская.

А потом началась эвакуация. Я помню как эвакуировалась и наша семья вместе с заводом, называемым ныне фирмой "Камов", на котором работал муж сестры. Они ехали поездом в товарных вагонах до Мурома, потом баржой до Саратова, оттуда - в Энгельс, на другой берег Волги. Осенью к ним приехал отец. Он, как медицинский работник, сопровождал машины с детсадовскими малышами, которых эвакуировали из Люберец. Затем эвакуация продолжилась в городе Рыбное под Рязанью, куда был направлен работать отец. Рыбное, крупный железнодорожный узел, находящийся на Казанской железной дороге, каждую ночь немцы бомбили. Потом с фронта пришла похоронка о гибели на Курской дуге мужа сестры - нашего зятя. Это было огромное горе.

Военное прошлое вспомнилось мне, когда глава района С.И. Гусев назвал горестные цифры: семнадцать с половиной тысячи наших земляков-люберчан погибло на той войне. Их имена - в первом экземпляре районной Книги памяти, замурованной в подиум часовни. Затем молебен в память воинов, живот свой положивших на полях сражений за Отечество, совершил с церковными хористами Благочинный Люберецкого округа, настоятель Свято-Троицкого храма протоиерей Владимир Гамарис. Сколь недальновидным оказался Адольф Розенберг: христианский крест изначально был сильнее нацистской свастики!

Минута молчания, оружейный салют, возложение цветов в часовне. Дождь поубавился, но не прекратился... Небо по-прежнему плакало.

Так был отмечен в Люберцах первый день самой жестокой войны XX века, которая спалила в своем огне десятки миллионов жертв в угоду сумасшедшей мысли немецкого фюрера и его идейных наставников. И никакие выверты нанешних комментаторов не оправдают и не скроют ее антиславянскую суть. Гитлер ставил своей главной целью простую задачу: семьдесят пять процентов русских людей уничтожить, оставшихся в живых сделать рабами. Не получилось! Он сам был уничтожен, а его империя рухнула. Вот куда может завести тщеславного человека изобретенный кем-то миф о рассовом превосходстве одного народа над другими народами Земного шара!

Леонид ЕРМИЛОВ

Фото Юрия Харламова

эхо праздника

АРИФМЕТИКА **СУДЬБЫ**

Школа пролетела словно час,
Школа - это жизни первый класс,
Школа - арифметика судьбы,
Школа - эти годы не забыть.

Не зря взрослые столько лет убеждали нас не торопить время, наслаждаться учебой в школе. "Разве окончание школы не радует?" - думали мы и продолжали ускорять бег лет. И только переступив порог школы с аттестатом в руках, мы поняли, что школьные годы действительно были замечательными. Мы еще не поступили в институты, а значит, не совсем еще "оторвались" от школы, но уже сейчас сталкиваемся со "взрослыми" проблемами. Надо сказать, что рядом со вступительными экзаменами мелочью покажется даже самый сложный зачет по самому ненавистному предмету, а школа останется островком беззаботной жизни. Выпускной вечер является символическим переходом во взрослую жизнь. Это - последняя ночь детства и первая ночь взрослой жизни.

20 июня в школе № 45, которая находится в городке "Б", вручали аттестаты 73 выпускникам. Выпускной бал был не просто торжественным мероприятием. Он стал настоящим праздником и для самих выпускников, и для их родителей, и для учителей. Официальную часть по традиции открыл вальс. Правда, большинство современных выпускников вряд ли смогли бы его станцевать, как это делали наши бабушки и дедушки в своей юности, но звуки музыки настроили всех на особый лад.

Первыми аттестаты и поздравления администрации школы принимали шесть медалистов (медали ребята получат позже, в торжественной обстановке их будут вручать представители Люберецкой районной администрации).

Сюрпризом для всех выпускников стал тот факт, что наш всегда строгий и требовательный директор Валентина Ивановна Завьялова, вручая аттестаты, хвалила каждого из ребят, отмечала их заслуги перед школой и положительные черты характера. Один за другим под звуки аплодисментов на сцену поднимались мальчики в строгих костюмах и девочки в самых разных (порой фантастически красивых) нарядах. От них веяло радостью и светлой грустью, которые навевает последний школьный вечер. Учителя и родители украдкой вытирали глаза, наверное, вспоминали свой выпускной бал, думали о том, как прекрасны юные лица и полные надежд сердца.

После вручения аттестатов ребята исполнили гимн школы. А потом каждый класс представил художественно-театральную постановку, в которой рассказал о своем счастье. Ну, а какое самое главное счастье ученика? Попасть в класс к замечательному учителю, который станет настоящей "классной мамой". Валентина Ивановна сказала, что в этом году каждый из трех классных руководителей выпускает свой первый одиннадцатый класс. По-моему, ребята могут подтвердить, что и Валентина Николаевна Присяжная, и Арина Анатольевна Куликова, и Галина Георгиевна Фомина замечательно справились с ролью "классных мам". Именно им (обойдемся без сухого казенного слова "руководитель" по отношению к этим умным, внимательным, добрым и милым женщинам) ребята признавались в любви со сцены. Они вспоминали самые яркие мгновения проведенных в школе лет и на весь зал кричали: "Мы вас любим!" И, кажется, готовы были повторять эти слова снова и снова. Аплодисменты родителей были подтверждением и поддержкой в выражении чувств выпускников.

В свою очередь "школьные мамы" поздравляли своих "деточек" и давали им наставления на будущее. Они желали добра, удачи и счастья, просили не забывать о дружной школьной семье. Потом звучали пожелания и напутствия от родителей выпускников. Официальная часть праздника завершилась исполнением песни "Замыкая круг".

Еще долго не расходились из зала выпускники, которые продолжали поздравлять учителей. Сами собой на глаза наворачивались слезы. И хотя вчерашние ученики повторяли, что будут приходить в школу, а учителя не переставали приглашать их, но все понимали, что отношения изменятся: нам уже не писать школьных контрольных и диктантов, не сдавать школьные зачеты и экзамены, которые вдруг стали казаться очень простыми.

Вечер закончился, и началась ночь. Подарком от родителей был удивительно красиво украшенный стол. Дискотека отличалась от традиционной не только необычными нарядами девушек, но и зажигательными танцами учителей.

Водителям автобусов, которые везли нас на Воробьевы горы, наверное, никогда еще не приходилось возить хор выпускников. Не зря "душа школы" Ирина Владимировна Вартанова в течение семи лет разучивала с нами разные песни: мы вспомнили если не все, то почти все. В это утро рассвет был необычным: небо - особенным, фантастическим, а солнце - золотым! И, казалось, весь мир, вся природа радовались вместе с нами окончанию школы, началу взрослой жизни.

Куранты били половину пятого, когда мы появились на Красной площади. Не спеша прогуливаясь по одной из самых знаменитых площадей в мире, мы делились друг с другом своими заветными мечтами и надеждами, радовались наступлению первого дня нашей новой жизни. Сколько тысяч молодых людей в такие же ясные июньские дни ходили здесь, мечтали о счастье, любви и славе. Как по разному сложились их жизни! Интересно, а как сложатся наши? Круг замкнулся. Мы вступили во взрослую жизнь, чтобы уступить свои места следующим и когда-нибудь привести в нашу школу уже своих детей-первоклашек. Мы прошли очень важный отрезок пути и начинаем жить самостоятельно. Без привычных уроков, звонков, перемен. Без любимой школы. Без опеки директора и учителей. Но те качества настоящего Человека, которые они воспитали в нас, не позволят свернуть с прямого пути.

Екатерина СОРОЧКИНА

заседание клуба

СКОРБНЫЙ ЮБИЛЕЙ ВЕЛИКОГО ИСПЫТАНИЯ

Люберецкая организация движения "Женщины Подмосковья" провела в малом зале Дворца культуры очередное заседание клуба "Добродея", посвященное 60-летию начала Великой Отечественной войны.

На заседание были приглашены ветераны войны и труда, медицинские работники, врачи военной поры, представители интеллигенции Люберецкого района, работники культуры, творческие коллективы, профессиональные артисты.

Программа состояла из трех частей: "Не забыть вам тревожные ночи, сердца боль и тревогу души" - о людях в белых халатах, врачах и медперсонале, их вкладе в великую Победу; "А небо было еще мирным" - рассказы свидетелей о предвоенных часах в Люберцах; "Дороги и судьбы" - о наших земляках, прошедших дорогами войны, живущих сегодня рядом с нами.

Заседание клуба открыла депутат Московской областной Думы Галина Сергеевна Аринина. Она напомнила, что сегодня мы в долгу перед ветеранами, теми, кто сохранил нашу Родину. От имени администрации района выступил Николай Данилович Тропин, заместитель председателя комитета по социальной защите неселения, который ознакомил присутствующих с содержанием социальной политики, проводимой новой администрацией. От имени ветеранов с приветственным словом к собравшимся обратился полковник в отставке Владимир Владимирович Онищенко, заместитель председателя районного Совета ветеранов войны и военной службы, автор и составитель Люберецкой Книги памяти, прошедший Великую Отечественную войну с первого до последнего дня. Он привел интересные архивные данные, которые собрал в течение многих лет исследовательской работы.

Вела заседание клуба "Добродея" Надежда Ивановна Шустова, очаровательная общественница, медицинский работник Люберецкой скорой помощи.

Особенный интерес вызвало выступление капитана медицинской службы в отставке Сергея Николаевича Первушина. Ветеран нарисовал картину 21 и 22 июня 1941 года в Люберцах. Присутствующие будто сами пережили огненные минуты начала войны.

Скорбь о великих потерях, рассказы ветеранов о подвигах наших земляков перекликались с проблемами сегодняшнего дня. В первую очередь поднимались вопросы патриотического воспитания молодежи, формирования у нового поколения военно-исторического сознания, говорилось о более активной работе по освещению героики служения Отечеству.

Думается, что Люберецкая организация движения "Женщины Подмосковья" взяла верное направление в своей деятельности, что вновь показало очередное заседание ее клуба "Добродея".

Владимир ПОЗДЕЕВ

Понедельник, 2 июля

Уважаемые господа! Внимание!
Открылась новая
СТРОИТЕЛЬНАЯ ЯРМАРКА
в г. Люберцы на ул. Инициативной.
Желающим реализовать строительно-хозяйственные материалы ПРЕДОСТАВЛЯЮТСЯ
ТОРГОВЫЕ ПЛОЩАДИ.
Справки по тел. **501-12-63**

1 канал "ОРТ"

6.00 Телеканал "Доброе утро"
9.00, 12.00, 15.00, Новости
9.15, 18.50 "ВОЗДУШНЫЕ ЗАМКИ". Х/ф
10.10 Поле чудес
11.20 Спасатели. Экстренный вызов
11.50 Библиомания
12.15 Телеканал "Добрый день"
12.55 "БУДЬТЕ МОИМ МУЖЕМ" Х/ф
14.30 "Космос: 9 минут до неба: Космодром"
15.20 "Все псы попадают в рай", м/ф
15.40 Звездный час
16.10 "Покемон", м/ф
16.35 "Ералаш"
16.55 "СЕРДЦА ТРЕХ". Х/ф
18.00 Вечерние новости
18.20 "С легким паром"
19.50 "ЗАЛ ОЖИДАНИЯ". Х/ф
21.00 Время
21.40 "Закон джунглей", д/ф
22.30 "СЕКРЕТНЫЕ МАТЕРИАЛЫ". Х/ф
23.30 Ночные новости
23.55 "На футболе"
0.35 "ПОЛНАЯ БЕЗОПАСНОСТЬ". Х/ф

Канал "РТР"

6.00, 7.00, 8.00, 9.00, 11.00, 14.00, 17.00, 20.00, 23.00 Вести
6.15 "ВЕРНОСТЬ ЛЮБВИ". Х/ф
6.50, 7.50 "Черным по белому"
7.15 Семейные новости
7.25 "Телепузики"
8.15 Мультфильмы
8.30 "Москва - Минск"
8.45 "Православный календарь"
8.50 Дежурная часть
9.15 "ОСТРОВ МАККИНСИ". Х/ф
11.30 "САНТА-БАРБАРА". Х/ф
12.30 "СЕЛЕСТА". Х/ф
13.30 "Что хочет женщина"
14.30 "ШАЛЬНЫЕ ДЕНЬГИ". Х/ф
15.30 "ЛУИЗА ФЕРНАНДА". Х/ф
17.30 "ПРОСТЫЕ ИСТИНЫ". Х/ф
18.00 "ГОСУДАРСТВЕННАЯ ГРАНИЦА". "МЫ НАШ,МЫ НОВЫЙ...". Х/ф
19.00 "ВОЗДУШНАЯ ПОЛИЦИЯ". Х/ф
20.30, 23.30 Вести - Москва
20.50 "ВОЗВРАЩЕНИЕ БУДУЛАЯ". Х/ф
22.30 М.Жванецкий. "Простые вещи"
23.40 Подробности
23.50 "БЫСТРЫЕ ДЕНЬГИ". Х/ф
1.40 Спорт за неделю

Канал "ТВЦ"

6.00, 7.30 Телеканал "Настроение"
9.00 "Версты"
9.45 Телемагазин
10.05 "ТРИ ЖИЗНИ СОФИИ". Х/ф
11.00, 14.00, 17.00, 19.55, 0.00 События. Время московское
11.15 Телеканал "Дата"
12.10 Петровка,38
12.20 Удачный выбор
12.35 "Момент истины"
13.30 Деловая Москва
14.15 "ИНСПЕКТОР КРЕСС". Х/ф
16.30 "Неизвестная война", д/ф
17.15 "Олимпийский век"
17.45 "Полет над Гнездом глухаря"
20.40 Пять минут с "Деловой Москвой"
20.50 Особая папка
21.15 "ГРАФИНЯ ДЕ МОНСОРО". Х/ф
22.30 "ОТРЯД ПО БОРЬБЕ С МАФИЕЙ". Х/ф
23.15 Времечко
23.45 Петровка, 38
0.20 "Ночной полет"
0.55 Интернет-кафе

Канал "НТВ"

6.00 "Сегодня утром"
8.50, 10.30 "КУРОРТНЫЙ РОМАН". Х/ф
10.00, 12.00, 14.00, 16.00, 19.00, 22.00, 0.00 Сегодня
11.45 Впрок
12.30 "АДЪЮТАНТ ЕГО ПРЕВОСХОДИТЕЛЬСТВА". Х/ф
14.30 Старый телевизор
15.40 "Куклы"
16.35, 19.45 Криминал
16.50 "ЕЕ ЗВАЛИ НИКИТА". Х/ф
17.50 "КРУТОЙ УОКЕР: ПРАВОСУДИЕ ПО-ТЕХАССКИ". Х/ф
19.30 Герой дня
20.05 "ЧТО СКАЗАЛ ПОКОЙНИК". Х/ф
21.15 Криминальная Россия
22.45 "ПРОФЕССИОНАЛЫ". Х/ф
0.25 "НЕПРИКАСАЕМЫЕ". Х/ф

Канал "Культура"

8.05, 12.30, 14.30, 18.30, 20.30, 24.00 Новости культуры
8.20, 21.35 После новостей...
8.40 "СКАЗКА О ЦАРЕ САЛТАНЕ". Х/ф
10.00 Тем временем
10.25 М, Плетнев. Детские песни
10.45 Зарубежное документальное кино
11.40, 17.40 "ЭМИЛИ". Х/ф
12.40 "В ОГНЕ БРОДА НЕТ". Х/ф
14.10 "Поклонникам Терпсихоры"
14.45 "Жизнь А. Н. Островского"
16.00 Новости
16.10 "ПРИКЛЮЧЕНИЯ ШВЕЙЦАРСКОЙ СЕМЬИ РОБИНСОН". Х/ф
16.35 Мультфильмы
16.45 Музыкальные дома
17.10 Архитектурная галерея
17.25 "Власть факта"
18.40 Мир авиации
19.05 "Звезды белых ночей"
19.30 "Сократ на дуэли", д/ф
20.10 Вечерняя сказка
20.20 "Ну, погоди", м/ф
20.50 "А. Ф. Керенский. Встреча. Нью-Йорк"
21.55 Фильм-спектакль "Необыкновенный концерт"
23.25 Мультфильмы для взрослых

Канал "ТВ-6"

6.00, 7.05, 12.25 День за днем
6.45, 20.45,23.35 Дорожный патруль
7.00, 9.00 Новости
9.20 "Итоги"
11.00 "УЛИЦЫ РАЗБИТЫХ ФОНАРЕЙ-III". Х/ф
12.00, 13.50 Телемагазин
14.05 Катастрофы недели
15.00, 19.00, 21.00, 23.00 Сегодня
15.30 "В МИРЕ ЖЕНЩИН". Х/ф
16.40 "ЖЕНАТЫ...С ДЕТЬМИ...". Х/ф
17.20 "ТРЕТЬЯ ПЛАНЕТА ОТ СОЛНЦА". Х/ф
17.50 "ПРИКЛЮЧЕНИЯ ШЕРЛОКА ХОЛМСА". Х/ф
19.35 "ЭКСТРЕННЫЙ ВЫЗОВ". Х/ф
21.40 Тушите свет
21.50 "ПСИ-ФАКТОР IV". Х/ф
23.50 "СПРОС И ПРЕДЛОЖЕНИЕ". Х/ф
0.55 Теннис. Уимблдонский турнир

31 канал

7.00, 19.30 Городские новости
7.15, 11.10, 14.20, 19.15, 1.05 "Музпром"
7.35,13.05 Мультфильм
8.00 "Хмурое утро с А. Гордоном"
11.00 История болезни
11.20, 12.50, 14.10, 14.45, 16.30, 17.35, 19.00, 0.55 "Торговый ряд"
11.30 "НЕИСПРАВИМЫЙ ЛГУН". Х/ф
13.15 "РОКОВОЕ НАСЛЕДСТВО". Х/ф
15.00 "ЛЕКАРСТВО ПРОТИВ СТРАХА". Х/ф
16.45 "МОРСКАЯ ПОЛИЦИЯ". Х/ф
17.50 Если хочешь быть здоров
18.00, 0.00 "Россия в войне. Кровь на снегу". Док. фильм
19.45 "Я ВИНОВАТ". Х/ф
21.20 "Наши в городе!"
21.30 Звездная разведка
22.00 "МОЛОДОЙ ТИГР". Х/ф
23.30 "Приемный покой"

Вторник, 3 июля

1 канал "ОРТ"

6.00 Телеканал "Доброе утро"
9.00, 12.00, 15.00, Новости
9.15, 18.50 "ВОЗДУШНЫЕ ЗАМКИ". Х/ф
10.15, 19.50 "ЗАЛ ОЖИДАНИЯ". Х/ф
11.20 "Смехопанорама"
11.50 Библиомания
12.15 Телеканал "Добрый день"
13.10 "ПРИКЛЮЧЕНИЯ ПЕТРОВА И ВАСЕЧКИНА. ОБЫКНОВЕННЫЕ И НЕВЕРОЯТНЫЕ". Х/ф
14.30 "Космос: 9 минут до неба. Жизнь в невесомости"
15.20 "Все псы попадают в рай", м/ф
15.40 Царь горы
16.10 Мультфильм
16.35 "Ералаш"
16.55 "СЕРДЦА ТРЕХ". Х/ф
18.00 Вечерние новости
18.20 Русский экстрим
21.00 Время
21.40 "НЕ БЫЛО ПЕЧАЛИ". Х/ф
23.05 "Проклятый океаном" Спецрепортаж
23.30 Ночные новости
23.55 Программа "Цивилизация"
0.25 "ОСТОРОЖНО, ДЕНЬГИ". Х/ф

Канал "РТР"

6.00, 7.00, 8.00, 9.00, 11.00, 14.00, 17.00, 20.00, 23.00 Вести
6.15 "ВЕРНОСТЬ ЛЮБВИ". Х/ф
6.50, 7.50 "Черным по белому"
7.15 Семейные новости
7.25 "Телепузики"
8.15 Мультфильм
8.45 "Православный календарь"
8.50 Дежурная часть
9.15 "ВОЗВРАЩЕНИЕ БУДУЛАЯ". Х/ф
10.45 "Фитиль"
11.30 "САНТА-БАРБАРА". Х/ф
12.30 "СЕЛЕСТА". Х/ф
13.30 "Что хочет женщина"
14.30 "ШАЛЬНЫЕ ДЕНЬГИ". Х/ф
15.30 "ЛУИЗА ФЕРНАНДА". Х/ф
17.30 "ПРОСТЫЕ ИСТИНЫ". Х/ф
18.00 "ГОСУДАРСТВЕННАЯ ГРАНИЦА. МЫ НАШ, МЫ НОВЫЙ...". Х/ф
19.00 "ВОЗДУШНАЯ ПОЛИЦИЯ". Х/ф
20.30, 23.30 Вести - Москва
20.50 "ВОЗВРАЩЕНИЕ БУДУЛАЯ". Х/ф
22.25 "Обратная сторона. Дети"
23.40 Подробности
23.50 Мужчина и женщина.
0.45 "ПОЦЕЛУЙ МЕНЯ, ГВИДО". Х/ф

Канал "ТВЦ"

6.00, 7.30 Телеканал "Настроение"
8.50 "Газетный дождь"
9.00 "Особая папка"
9.45 Телемагазин
10.05 "ТРИ ЖИЗНИ СОФИИ". Х/ф
11.00, 14.00, 17.00, 19.55, 0.10 События. Время московское
11.15 Телеканал "Дата"
12.05, 23.55 Петровка, 38
12.15 Удачный выбор
12.30 "ВОЛЧИЦА". Х/ф
13.30 Деловая Москва
14.15 "ИНСПЕКТОР КРЕСС". Х/ф
15.20 Как добиться успеха
16.30 "Неизвестная война", д/ф
17.15 "Футбол - игра народная"
17.45 Ступеньки
20.10 Пять минут с деловой Москвой
20.15 Лицом к городу
21.15 "ГРАФИНЯ ДЕ МОНСОРО". Х/ф
22.20 Прогноз погоды
22.25 "ОТРЯД ПО БОРЬБЕ С МАФИЕЙ". Х/ф
23.25 "Времечко"
0.30 "Ночной полет"
1.05 "Открытый проект"

Канал "НТВ"

6.00 Сегодня утром
8.50, 20.05 "ЧТО СКАЗАЛ ПОКОЙНИК". Х/ф
10.00, 12.00, 14.00, 16.00, 19.00, 22.00, 0.00 Сегодня
10.25, 22.45 "ПРОФЕССИОНАЛЫ". Х/ф
11.25 Чистосердечное признание
12.25 "АДЪЮТАНТ ЕГО ПРЕВОСХОДИТЕЛЬСТВА". Х/ф
14.30 Старый телевизор
15.45 Впрок
16.35, 19.45 Криминал
16.50 "ЕЕ ЗВАЛИ НИКИТА". Х/ф
17.50 "КРУТОЙ УОКЕР: ПРАВОСУДИЕ ПО-ТЕХАССКИ". Х/ф
19.30 Герой дня
21.15 "Совершенно секретно"
0.25 "НЕПРИКАСАЕМЫЕ". Х/ф

Канал "Культура"

8.05, 12.30, 14.30, 18.30, 20.30, 24.00 Новости культуры
8.20, 21.30 После новостей...
8.40 "ДОЖДЬ НАД НАШЕЙ ЛЮБОВЬЮ". Х/ф
10.25 "Консилиум"
10.50 Религии мира
11.40, 17.35 "ЭМИЛИ". Х/ф
12.40 "ТРИ ДНЯ ВИКТОРА ЧЕРНЫШОВА". Х/ф
14.45 "Жизнь А. Н. Островского"
15.45 "Живое дерево ремесел"
16.00 Новости
16.10 "ПРИКЛЮЧЕНИЯ ШВЕЙЦАРСКОЙ СЕМЬИ РОБИНСОН". Х/ф
16.35 Мультфильмы
16.45 "Дело житейское". Гришина Мария - детский психолог
17.10 "Мы пришли с моря"
18.40 Сверхнаука. "Чувства и разум".
19.05 Из концертного зала
19.30 Голоса истории
20.00 Вечерняя сказка
20. 10 "Ну, погоди", м/ф
20.50 "А. Ф. Керенский. Последняя любовь"
21.50 "Никитские вечера"

Канал "ТВ-6"

6.00, 7.05, 12.15 День за днем
6.45, 20.45, 23.35, 2.00 Дорожный патруль
7.00, 9.00 Новости
9.20, 21.40 "Тушите свет"
9.35, "ИСТОРИЯ СОБАКИ - ПРИЗРАКА". Х/ф
11.15, 19.35 "ЭКСТРЕННЫЙ ВЫЗОВ". Х/ф
14.00, 21.50 "ПСИ-ФАКТОР". Х/ф
15.00, 19.00, 21.00, 23.00 Сегодня
15.30 "В МИРЕ ЖЕНЩИН". Х/ф
16.40 "ЖЕНАТЫ...С ДЕТЬМИ...". Х/ф
17.20 "ТРЕТЬЯ ПЛАНЕТА ОТ СОЛНЦА". Х/ф
17.50 "ПРИКЛЮЧЕНИЯ ШЕРЛОКА ХОЛМСА". Х/ф
23.50 "СПРОС И ПРЕДЛОЖЕНИЕ". Х/ф
0.55 Теннис. Уимблдонский турнир

31 канал

7.00, 19.30 Городские новости
7.15, 11.00, 14.20, 19.15 Музпром
7.35 Мультфильм
8.00 "Будь готов".
11.15, 13.05, 14.10, 14.45, 16.25, 17.30, 19.00, 1.20 Торговый ряд
11.30 "Я ВИНОВАТ". Х/ф
13.15 "РОКОВОЕ НАСЛЕДСТВО". Х/ф
15.00 "МОЛОДОЙ ТИГР". Х/ф
16.45, 1.35 "МОРСКАЯ ПОЛИЦИЯ". Х/ф
17.50 Если хочешь быть здоров
18.00, 0.25 "Россия в войне. Кровь на снегу". Док. фильм
19.45 "КОЛЬЦО ИЗ АМСТЕРДАМА". Х/ф
21.20 "Наши в городе"
21.30 "Дело государственной важности"
22.00 "2019 ГОД ПОСЛЕ ПАДЕНИЯ НЬЮ-ЙОРКА Х/ф
23.40 "Московский футбол"

МЕЖДУНАРОДНЫЙ ЮРИДИЧЕСКИЙ ИНСТИТУТ
при Министерстве юстиции Российской Федерации
Вуз аккредитован
Наши факультеты:
•Экономико-правовой •Юриспруденции
При институте открыт **ЮРИДИЧЕСКИЙ КОЛЛЕДЖ** на базе **9** и **11** классов *(диплом государственного образца, отсрочка от армии).*
Мы приглашаем всех желающих на дни открытых дверей **каждый вторник.**
Проезд: станция метро "Волгоградский проспект".
Тел. (095) 276-61-33, 593-57-47.
E-mail: **mui main@hotmail.com**

Среда, 4 июля

1 канал "ОРТ"

6.00 Телеканал "Доброе утро"
9.00, 12.00, 15.00 Новости
9.15, 18.50 "ВОЗДУШНЫЕ ЗАМКИ". Х/ф
10.15, 19.50 "ЗАЛ ОЖИДАНИЯ". Х/ф
11.15 "Пока все дома"
11.50 Библиомания
12.15 Телеканал "Добрый день"
13.00 "ПРИКЛЮЧЕНИЯ ПЕТРОВА И ВАСЕЧКИНА. ОБЫКНОВЕННЫЕ И НЕВЕРОЯТНЫЕ". Х/ф
14.30 "Космос: 9 минут до неба: Орбита риска"
15.20 "Все псы попадают в рай"
15.40 Зов джунглей
16.10 Мультфильм
16.35 "Ералаш"
16.55 "СЕРДЦА ТРЕХ". Х/ф
18.00 Вечерние новости
18.20 Человек и закон
21.00 Время
21.40 "Кто хочет стать миллионером?".
22.45 "Дикая охота", д/ф
23.30 Ночные новости
23.55 Программа "Тихий дом"
0.25 "ПЛОХАЯ КОМПАНИЯ". Х/ф

Канал "РТР"

6.00, 7.00, 8.00, 9.00, 11.00, 14.00, 17.00, 20.00, 23.00 Вести
6.15 "ВЕРНОСТЬ ЛЮБВИ". Х/ф
6.50, 7.50 "Черным по белому"
7.15 Семейные новости
7.25 "Телепузики"
8.15 Мультфильмы
8.45 "Православный календарь"
8.50 Дежурная часть
9.15 "ВОЗВРАЩЕНИЕ БУДУЛАЯ". Х/ф
10.45 "Фитиль"
11.30 "САНТА-БАРБАРА". Х/ф
12.30 "СЕЛЕСТА". Х/ф
13.30 "Что хочет женщина"
14.30 "ШАЛЬНЫЕ ДЕНЬГИ". Х/ф
15.30 "ЛУИЗА ФЕРНАНДА". Х/ф
17.30 "ПРОСТЫЕ ИСТИНЫ". Х/ф
18.00 "ГОСУДАРСТВЕННАЯ ГРАНИЦА. МЫ НАШ, МЫ НОВЫЙ...". Х/ф
19.00 "ВОЗДУШНАЯ ПОЛИЦИЯ". Х/ф
20.30, 23.30 Вести - Москва
20.50 "ВОЗВРАЩЕНИЕ БУДУЛАЯ". Х/ф
22.25 "Обратная сторона. Дети"
23.40 Подробности
23.50 "ГАНОВЕР-СТРИТ". Х/ф

Канал "ТВЦ"

6.00, 7.30 Телеканал "Настроение"
8.50 "Газетный дождь"
9.00 "Квадратные метры"
9.45 Телемагазин
10.05 "ТРИ ЖИЗНИ СОФИИ". Х/ф
11.00, 14.00, 17.00, 19.55, 0.05 События. Время московское
11.15 Телеканал "Дата"
12.05, 23.50 Петровка, 38
12.15 Удачный выбор
12.30 "ВОЛЧИЦА". Х/ф
13.30 Деловая Москва
14.15 "ИНСПЕКТОР КРЕСС". Х/ф
16.30 "Неизвестная война". Док. фильм
17.15 Телестадион "Мотодром"
17.45 "В последнюю минуту"
20.40 Пять минут с "Деловой Москвой"
20.50 "Секретные материалы"
21.15 "ГРАФИНЯ ДЕ МОНСОРО". Х/ф
22.30 "ОТРЯД ПО БОРЬБЕ С МАФИЕЙ". Х/ф
23.20 "Времечко"
0.25 "Ночной полет"
1.00 "Открытый проект"

Канал "НТВ"

6.00 Сегодня утром
8.50 "ЧТО СКАЗАЛ ПОКОЙНИК". Х/ф
10.00, 12.00, 14.00, 16.00, 19.00, 22.00, 0.00 Сегодня
10.25, 22.45 "ПРОФЕССИОНАЛЫ". Х/ф
11.30 Экопрограмма "Среда"
12.25 "АДЪЮТАНТ ЕГО ПРЕВОСХОДИТЕЛЬСТВА". Х/ф
14.30 Старый телевизор
15.45 Впрок
16.35, 19.45 Криминал
16.50 "ЕЕ ЗВАЛИ НИКИТА". Х/ф
17.50 "КРУТОЙ УОКЕР: ПРАВОСУДИЕ ПО-ТЕХАССКИ". Х/ф
19.30 Герой дня
20.05 "ТРАНЗИТ ДЛЯ ДЬЯВОЛА". Х/ф
21.15 "Растительная жизнь"
0.25 "НЕПРИКАСАЕМЫЕ". Х/ф

Канал "Культура"

10.05 Сверхнаука
10.30 Мультфильм
10.50 Религии мира
11.40, 17.40 "ЭМИЛИ". Х/ф
12.30, 14.30, 18.30, 20.30, 24.00 Новости культуры
12.40 "КРАСНАЯ ПАЛАТКА". Х/ф
13.55 Л. Бетховен. Концерт для фортепиано с оркестром.
14.45 "Монолог о Блоке"
15.45 "Живое дерево ремесел"
16.00 Новости
16.10 "ПРИКЛЮЧЕНИЯ ШВЕЙЦАРСКОЙ СЕМЬИ РОБИНСОН". Х/ф
16.35 "Ноу-хау"
16.50 Командировка, д/ф
17.30 Все суры Корана
18.40 Малый музей Санкт-Петербурга
19.05 Реформы по-русски
19.30 Магия кино
19.45 "Литература и неглиже"
20.10 Вечерняя сказка
20.50 А. Ф. Керенский. "Перстень самоубийцы"
21.30 После новостей...
21.50 Памяти Николая Еременко-мл. "Кумиры экрана"
22.20 "У ОЗЕРА". Х/ф

Канал "ТВ-6"

6.00, 7.05, 12.15 День за днем
6.45, 20.45, 23.35, 1.55 Дорожный патруль
7.00, 9.00 Новости
9.20, 21.40 Тушите свет
9.35 "ПРОСТЫЕ ЛЮДИ". Х/ф
11.00 Телемагазин
11.15, 19.35 "ЭКСТРЕННЫЙ ВЫЗОВ". Х/ф
14.00, 21.50 "ПСИ-ФАКТОР". Х/ф
15.00, 19.00, 21.00, 23.00 Сегодня
15.30 "В МИРЕ ЖЕНЩИН"
16.40 "ЖЕНАТЫ.. С ДЕТЬМИ...". Х/ф
17.20 "ТРЕТЬЯ ПЛАНЕТА ОТ СОЛНЦА". Х/ф
17.50 "ПРИКЛЮЧЕНИЯ ШЕРЛОКА ХОЛМСА". Х/ф
23.50 "СПРОС И ПРЕДЛОЖЕНИЕ". Х/ф
0.55 Теннис. Уимблдонский турнир

31 канал

7.00, 19.30 Городские новости
7.15, 11.15, 14.20, 19.15, 0.50 Музпром
7.30 Мультфильмы
8.00 "Будь готов"
11.00, 13.00, 14.10, 14.45, 16.35, 17.30, 19.00, 0.35 "Торговый ряд"
11.30 "КОЛЬЦО ИЗ АМСТЕРДАМА". Х/ф
13.15 "РОКОВОЕ НАСЛЕДСТВО". Х/ф
15.00 "2019 ГОД ПОСЛЕ ПАДЕНИЯ НЬЮ-ЙОРКА". Х/ф
16.45, 1.05 "МОРСКАЯ ПОЛИЦИЯ". Х/ф
17.50 Если хочешь быть здоров
18.00, 23.40 "Россия в войне. Кровь на снегу". Док. фильм
19.45 "Я ОБЕЩАЛА, Я УЙДУ...". Х/ф
21.20 "Наши в городе"
21.30 "История сбитого летчика"
22.00 "НОЧНОЙ МИР. СМЕРТЕЛЬНАЯ СДЕЛКА". Х/ф

Четверг,

"ВАШ ЛОМБАРД"
Кредит 100-250 руб. за 1 г 585 пробы в зависимости от изделия
Плата за кредит **0,15-0,57%** в день от суммы кредита.
АУКЦИОНЫ невыкупленных изделий
г. Люберцы, ул. Смирновская, д. 17, 2-й этаж.
Режим работы: ежедневно с 10 до 18, без обеда. Выходной - воскресенье.
Телефон 554-62-78

1 канал "ОРТ"

6.00 Телеканал "Доброе утро"
9.00, 12.00, 15.00 Новости
9.15, 18.50 "ВОЗДУШНЫЕ ЗАМКИ". Х/ф
10.15, 19.50 "ЗАЛ ОЖИДАНИЯ". Х/ф
11.20 "Человек и закон"
11.50 Библиомания
12.15 Телеканал "Добрый день"
13.10 "КАНИКУЛЫ ПЕТРОВА И ВАСЕЧКИНА. ОБЫКНОВЕННЫЕ И НЕВЕРОЯТНЫЕ". Х/ф
14.30 "Космос: 9 минут до неба. За гранью выживания"
15.20 "Все псы попадают в рай", м/ф
15.40 Программа "100%"
16.10 Мультфильм
16.35 "Ералаш"
16.55 "СЕРДЦА ТРЕХ". Х/ф
18.00 Вечерние новости
18.20 Программа "Сами с усами"
21.00 Время
21.40 "ПИРАТЫ XX ВЕКА". Х/ф
23.30 Ночные новости
23.55 Джаз. Всемирная история
1.05 "СТОЛПЫ ОБЩЕСТВА". Х/ф

Канал "РТР"

6.00, 7.00, 8.00, 9.00, 11.00, 14.00, 17.00, 20.00, 23.00 Вести
6.15 "ВЕРНОСТЬ ЛЮБВИ". Х/ф
6.50, 7.50 "Черным по белому"
7.15 Семейные новости
7.25 "Телепузики"
8.15 Мультфильмы
8.30 "Открытая таможня"
8.45 "Православный календарь"
8.50 Дежурная часть
9.15 "ВОЗВРАЩЕНИЕ БУДУЛАЯ". Х/ф
10.40 "Фитиль"
11.30 "САНТА-БАРБАРА". Х/ф
12.30 "СЕЛЕСТА". Х/ф
13.30 "Что хочет женщина"
14.30 "ШАЛЬНЫЕ ДЕНЬГИ". Х/ф
15.30 "ЛУИЗА ФЕРНАНДА". Х/ф
17.30 "ПРОСТЫЕ ИСТИНЫ". Х/ф
18.00 "ГОСУДАРСТВЕННАЯ ГРАНИЦА. МИРНОЕ ЛЕТО 21-ГО ГОДА". Х/ф
19.00 "ВОЗДУШНАЯ ПОЛИЦИЯ". Х/ф
20.30, 23.30 Вести - Москва
20.50 "ВОЗВРАЩЕНИЕ БУДУЛАЯ". Х/ф
22.10 Шоу "Кино"
23.40 Подробности
23.50 Архивные тайны
0.20 "ОБРАТНЫЙ ОТСЧЕТ". Х/ф

Канал "ТВЦ"

6.00 Телеканал "Настроение"
8.50 "Газетный дождь"
9.00 "Секретные материалы: расследование ТВЦ"
9.45 Телемагазин
10.05 "ТРИ ЖИЗНИ СОФИИ". Х/ф
11.00, 14.00, 17.00, 19.55, 0.05 События. Время московское
11.15 Телеканал "Дата"
12.05, 23.50 Петровка, 38
12.15 Удачный выбор
12.30 "ВОЛЧИЦА". Х/ф
13.30 Деловая Москва
14.15 "ИНСПЕКТОР КРЕСС". Х/ф
15.20 Команда нашего двора
16.30 "Неизвестная война". Док. фильм
17.15 За рулем
17.45 "Команда на Марс"
20.40 Пять минут с "Деловой Москвой"
20.45 Двойной портрет
21.15 "ГРАФИНЯ ДЕ МОНСОРО". Х/ф
22.30 "ОТРЯД ПО БОРЬБЕ С МАФИЕЙ". Х/ф
23.20 "Времечко"
0.25 "Ночной полет"
1.00 "Открытый проект"
1.55 Музыкальный патруль

Канал "НТВ"

6.00 Сегодня утром
8.50, 20.05 "ТРАНЗИТ ДЛЯ ДЬЯВОЛА". Х/ф
10.00, 12.00, 14.00, 19.00, 22.00, 0.00 Сегодня
10.25, 22.45 "ПРОФЕССИОНАЛЫ". Х/ф
11.30 "Квартирный вопрос"
12.30 "АДЪЮТАНТ ЕГО ПРЕВОСХОДИТЕЛЬСТВА". Х/ф
14.30 Старый телевизор
15.45 Впрок
16.00 Сегодня

КРОССВОРД

По горизонтали: 3. ...ветеранов в Люберцах. 7. Татьяна ..., наша землячка, эстрадная певица, дипломат и обладатель специального приза Всероссийского телерадиоконкурса "Голоса России". 8. ... лошадь, долговечная, выносливая, неприхотливая. Животные этой породы используются также для получения мяса и молока. 9. Трудовые деньги. 12. Шоколад в чашке. 13. На "Поле чудес" - рекламная ... . 14. Работник животноводства. 15. Фильм "... на заречной улице" с участием Н. Рыбникова. 17. Российский государственный деятель, именем которого названа одна из главных улиц Люберец, нередко используемая для проведения спортивных состязаний. 19. Для тех люберчан, кто еще не влюбился накрепко в баню: пар костей не ... . 21. Чеховский Ванька Жуков по отношению к Константину Макарычу. 22. Английский писатель, автор романов: "Айвенго", "Квентин Дорвард". 23. 70 лет назад начало строиться ... метро. 28. Советский планерист, первым в России выполнивший на самолете преднамеренный штопор. 29. Водолазный костюм для работы под водой. 30. Его на чужой каравай не разевай.

По вертикали: 1. Певец, поведавший о том, как свадьба где-то пела и плясала. 2. Российская киноактриса ... Алентова, исполнительница одной из главных ролей в фильме "Москва слезам не верит". 3. Любимая фазенда у многих жителей нашего района. 4. Водное млекопитающее тюлень, ... которого, умело приготовленное, - вкуснейшее кушанье. 5. Русский живописец, автор панорамы "Бородинская битва". 6. Один из микрорайонов Люберец. 10. Поселок в Московской области, в котором расположен Московский областной Государственный институт физической культуры. 11. Река в Люберецком районе. 14. На всех люберецких предприятиях он проверяет качество продукции. 16. В спортивных играх положение, при котором мяч выходит за пределы площадки. 18. Полимеры, из которых формуют листы, пленки, гибкие шланги, готовят лаки. 20. Герой фильма "Человек-амфибия". 24. "Чтобы ... и душа были молоды, ты не бойся ни жары и ни холода, закаляйся, как сталь"! (песен). 25. Парижский "Эрмитаж". 26. "Пришел солдат с победою, душой и сердцем ..."(песен). 27. Яичная форма.

Составил Дмитрий СИНЮТИН

ОТВЕТЫ НА КРОССВОРД, ОПУБЛИКОВАННЫЙ 15 ИЮНЯ

По горизонтали: 5. Горький. 6. Рыжиков. 8. Линейка. 9. Скобка. 11. Яна. 12. Ба! 13. Брасс. 16. Генрих. 18. Радист. 19. Век. 20. Лыткарино. 21. Вуз. 24. Учения. 25. Тустеп. 26. "Садко". 28. Углич. 30. Призыв. 31. Забор. 32. Тополь. 33. Косино.

По вертикали: 1. Трауберг. 2. Скала. 3. Южная. 4. Скафандр. 7. Река. 10. Кременчуг. 12. Бестужевы. 14. Раскова. 15. "Спартак". 17. Хвыля. 18. Ранет. 22. Антилопа. 23. Аспирант. 27. Двор. 30. Пресс. 31. Залп.

Возможны изменения в программе

5 июля

16.35, 19.45 Криминал
16.50 "ЕЕ ЗВАЛИ НИКИТА". Х/ф
17.50 "КРУТОЙ УОКЕР: ПРАВОСУДИЕ ПО-ТЕХАССКИ". Х/ф
19.30 Герой дня
21.15 Профессия - репортер. "Спецодежда для любви"
0.25 "НЕПРИКАСАЕМЫЕ". Х/ф

Канал "Культура"

8.05, 12.30, 14.30, 18.30, 20.30, 24.00 Новости культуры
8.20, 21.30 После новостей...
8.40 "У ОЗЕРА". Х/ф
10.20 Культура вне границ"
10.50 Религии мира
11.40, 17.35 "ЭМИЛИ". Х/ф
12.40 "КРАСНАЯ ПАЛАТКА". Х/ф
14.00 "Музыка барокко в Патриарших палатах Московского Кремля"
14.45 "Художник и время. Александр Тышлер", д/ф
15.35 Мультфильмы
16.00 Новости
16.15 "ПРИКЛЮЧЕНИЯ ШВЕЙЦАРСКОЙ СЕМЬИ РОБИНСОН". Х/ф
16.40 Мультфильмы
17.10 Провинциальные музеи
18.40 Пути Господни...
19.05 Время музыки
19.30 Парижский журнал
19.55 Вечерняя сказка
20.05 "Ну, погоди", м/ф
20.50 XX век. Избранное
21.50 "Балет Опера де Пари в Москве"
22.30 "У ОЗЕРА". Х/ф

Канал "ТВ-6"

6.00, 7.05, 12.15 День за днем
6.45, 20.45, 23.35, 1.30 Дорожный патруль
7.00, 9.00 Новости
9.20, 21.40 Тушите свет
9.35 "НЕБЕСНЫЕ ЛАСТОЧКИ". Х/ф
10.50, 16.20 Телемагазин
11.15, 19.35 "ЭКСТРЕННЫЙ ВЫЗОВ". Х/ф
14.00, 21.50 "ПСИ-ФАКТОР". Х/ф
15.00, 19.00, 21.00, 23.00 Сегодня
15.35 "Интересное кино"
16.40 "ЖЕНАТЫ... С ДЕТЬМИ...". Х/ф
17.20 "ТРЕТЬЯ ПЛАНЕТА ОТ СОЛНЦА". Х/ф
17.50 "ПРИКЛЮЧЕНИЯ ШЕРЛОКА ХОЛМСА". Х/ф
23.55 Теннис. Уимблдон. Женщины.

31 канал

7.00, 19.30 Городские новости
7.15, 11.00, 14.20, 17.50, 19.15, 1.00 Музпром
7.30 Мультфильм
8.00 "Будь готов"
11.15, 12.55, 14.05, 14.45, 16.35, 17.30, 19.00, 0.45 "Торговый ряд"
11.30 "Я ОБЕЩАЛА, Я УЙДУ...". Х/ф
13.15 "РОКОВОЕ НАСЛЕДСТВО". Х/ф
15.00 "НОЧНОЙ МИР. СМЕРТЕЛЬНАЯ СДЕЛКА". Х/ф
16.45, 1.15 "МОРСКАЯ ПОЛИЦИЯ". Х/ф
18.00, 23.50 "Россия в войне. Кровь на снегу". Док. фильм
19.45 "УТРЕННЕЕ ШОССЕ". Х/ф
21.20 "Наши в городе"
21.30 "Естественный отбор"
22.00 "ТВОРЕЦ ". Х/ф

Пятница, 6 июля

1 канал "ОРТ"

6.00 Телеканал "Доброе утро"
9.00, 12.00, 15.00 Новости
9.15, 18.50 "ВОЗДУШНЫЕ ЗАМКИ". Х/ф
10.15 "ЗАЛ ОЖИДАНИЯ". Х/ф
11.20 "Сами с усами"
11.50 Библиомания
12.15 Телеканал "Добрый день"
13.05 "КАНИКУЛЫ ПЕТРОВА И ВАСЕЧКИНА. ОБЫКНОВЕННЫЕ И НЕВЕРОЯТНЫЕ". Х/ф
14.30 "Космос: 9 минут до неба. Обратный отсчет"
15.20 "БЕНДЖИ". Х/ф
16.45 Ералаш
16.55 "СЕРДЦА ТРЕХ". Х/ф
18.00 Вечерние новости"
18.20 "Предатели в милицейских погонах. Дело 2001 года", д/ф
19.50 Поле чудес
21.00 Время
21.40 "КИНГ-КОНГ". Х/ф
0.10 Ночные новости
0.25 Реальная музыка
1.00 "ЗОНА ПРЕСТУПНОСТИ". Х/ф

ПРОДАЕМ • ПРОДАЕМ • ПРОДАЕМ • ПРОДАЕМ
2-КОМН. КВАРТИРУ в доме-новостройке на ул. Садовая
ОРГАНИЗАЦИЯ-ЗАЧЕТЧИК
Срок сдачи: ОКТЯБРЬ.
Тел. 231-45-85
ПРОДАЕМ • ПРОДАЕМ

Канал "РТР"

6.00, 7.00, 8.00, 9.00, 11.00, 14.00, 17.00, 20.00 Вести
6.15 "ВЕРНОСТЬ ЛЮБВИ". Х/ф
6.50, 7.50 "Черным по белому"
7.15 Семейные новости
7.25 "Телепузики"
8.15 Мультфильмы
8.30 "Тысяча и один день"
8.45 "Православный календарь"
8.50 Дежурная часть
9.15 "ВОЗВРАЩЕНИЕ БУДУЛАЯ". Х/ф
10.40 "Фитиль"

Ищу партнеров для покупки по долям и сдачи в аренду 3-комн. квартиры в Москве. Доход - до 50% годовых в $. Ваш вклад - от 1000$. 288-38-80, Валентин Григорьевич

11.30 "САНТА-БАРБАРА". Х/ф
12.30 "СЕЛЕСТА". Х/ф
13.30 "Что хочет женщина"
14.30 "Д`АРТАНЬЯН И ТРИ МУШКЕТЕРА". Х/ф
17.30 "ПРОСТЫЕ ИСТИНЫ". Х/ф
18.00 "ГОСУДАРСТВЕННАЯ ГРАНИЦА. МИРНОЕ ЛЕТО 21-ГО ГОДА". Х/ф
19.00 "ВОЗДУШНАЯ ПОЛИЦИЯ". Х/ф
20.30 Вести - Москва
20.50 "ВОЗВРАЩЕНИЕ ТИТАНИКА". Х/ф
24.00 "В ГОРОДЕ СОЧИ ТЕМНЫЕ НОЧИ". Х/ф

Канал "ТВЦ"

6.00, 7.30 Телеканал "Настроение"
8.50 "Газетный дождь"
9.00 Я - мама
9.25 Спешите делать добро
9.40, 19.50 Смотрите на канале
9.45 Телемагазин
10.05 "ТРИ ЖИЗНИ СОФИИ". Х/ф
11.00, 14.00, 17.00, 19.55, 0.10 События. Время московское
11.15 Телеканал "Дата"
12.05, 23.55 Петровка, 38
12.15 Европейские ворота России
12.30 "ВОЛЧИЦА". Х/ф
13.30 Деловая Москва
14.15 "ИНСПЕКТОР КРЕСС". Х/ф
16.30 "Неизвестная война". Док. фильм
17.15 Телевизионная экослужба
17.45 Телеконкурс "Горько!"
20.40 Пять минут с "Деловой Москвой"
20.45 "ПОИСТИНЕ ОПАСНЫЙ". Х/ф
22.40 Детектив-шоу
23.25 "Времечко"
0.30 Русский век
1.10 "ВКУС ЧЕРЕШНИ". Х/ф

Канал "НТВ"

6.00 Сегодня утром
8.50 "ТРАНЗИТ ДЛЯ ДЬЯВОЛА". Х/ф
10.00, 12.00, 14.00, 16.00, 19.00, 22.00 Сегодня
10.25 "ПРОФЕССИОНАЛЫ". Х/ф
11.25 Путешествия натуралиста
12.25 "АДЪЮТАНТ ЕГО ПРЕВОСХОДИТЕЛЬСТВА". Х/ф
14.30 Старый телевизор
15.45 Впрок
16.30 Улица Сезам
16.55 "ЕЕ ЗВАЛИ НИКИТА". Х/ф
17.55 "КРУТОЙ УОКЕР: ПРАВОСУДИЕ ПО-ТЕХАССКИ". Х/ф
19.35 Криминал
20.00 "УДАР ЛОТОСА". Х/ф
22.50 "Женский взгляд" Оксаны Пушкиной
23.35 "ПОСЛЕДНЯЯ ТАТУИРОВКА". Х/ф
1.45 "ГОЛОД". Х/ф

Канал "Культура"

8.05, 12.30, 14.30, 18.30, 20.30, 0.00 Новости культуры
8.20, 21.35 После новостей...
8.40 "У ОЗЕРА". Х/ф
10.00 "Хрупкая вечность"
10.50 Религии мира
10.15 Документальный фильм
11.40, 17.35 "ЭМИЛИ". Х/ф
12.40 "Девид Копперфильд"
13.55 Р. Шуман "Любовь поэта"
14.45 А. С. Пушкин "Полтава"
16.00 Новости
16.10 "ПРИКЛЮЧЕНИЯ ШВЕЙЦАРСКОЙ СЕМЬИ РОБИНСОН". Х/ф
16.35 Мультфильм
16.45 Век Русского музея
17.10 Сенсация. Сенсация? Сенсация...
18.00 Провинциальные музеи
18.40 "У КРУТОГО ЯРА". Х/ф
19.25 Мастера Большого театра
19.55 Вечерняя сказка
20.00 "Ну, погоди", м/ф
20.50 Век Виндзоров"
21.55 Вечера с Александром Дольским
22.20 "ПЕЧКИ-ЛАВОЧКИ". Х/ф

Канал "ТВ-6"

6.00, 7.05, 12.15 День за днем
6.45, 20.45, 23.40, 2.05 Дорожный патруль
7.00, 9.00 Новости
9.20, 21.40 Тушите свет
9.35 "НЕБЕСНЫЕ ЛАСТОЧКИ". Х/ф
10.50 Телемагазин
11.15 "ЭКСТРЕННЫЙ ВЫЗОВ". Х/ф
14.00, 21.50 "ПСИ-ФАКТОР". Х/ф
15.00, 19.00, 21.00, 23.00 Сегодня
15.30 "Я знаю все!"
16.40 "ЖЕНАТЫ...С ДЕТЬМИ...". Х/ф
17.20 "ТРЕТЬЯ ПЛАНЕТА ОТ СОЛНЦА". Х/ф
17.50 "ПРИКЛЮЧЕНИЯ ШЕРЛОКА ХОЛМСА". Х/ф
19.35 "АГЕНТ НАЦИОНАЛЬНОЙ БЕЗОПАСНОСТИ". Х/ф
23.55 Теннис. Уимблдон. Мужчины. Полуфиналы

31 канал

7.00, 19.30 Городские новости
7.15, 11.15, 14.30, 17.50, 21.10 Музпром
7.30 Мультфильм
8.00 "Хмурое утро" с Александром Гордоном
11.00, 13.00, 14.10, 14.45, 17.30, 19.15, 0.50 "Торговый ряд"
11.30 "УТРЕННЕЕ ШОССЕ". Х/ф
13.15 "РОКОВОЕ НАСЛЕДСТВО". Х/ф
14.20 Предприниматель
15.00 "ТВОРЕЦ". Х/ф
16.45, 1.05 "МОРСКАЯ ПОЛИЦИЯ". Х/ф
18.00, 23.35 "ДЖУРА - ОХОТНИК ИЗ МИН-АХАРА". Х/ф
19.45 "КАИР-2, ВЫЗЫВАЕТ АЛЬФУ". Х/ф
21.20 "Наши в городе"
21.30 "Маски-шоу"
22.00 "ЯРОСТЬ КОСМОСА". Х/ф
1.55 "СИНЯЯ ПРОХЛАДА". Х/ф

Суббота, 7 июля

1 канал "ОРТ"

7.00, 10.00, 15.00 Новости
7.10 "НЕЖНЫЙ ЯД". Х/ф
8.10 Мультфильм
8.30 Слово пастыря
8.45 "Кто хочет стать миллионером?"
9.50 Библиомания
10.10 Смак
10.30 Смехопанорама
11.10 "РОКИРОВКА В ДЛИННУЮ СТОРОНУ". Х/ф
12.55 "Здоровье"
13.35 Документальный детектив
14.05 Добрый день
15.10 "ДЕВУШКИ С ХАРАКТЕРОМ". Х/ф
16.05 Мультфильм
16.35 Программа "Верные друзья"
18.00 Вечерние новости
18.15 "Наследство графа Орлова"
18.40 "ЗЕРКАЛО ТРЕСНУЛО". Х/ф
21.00 Время
21.40 "РОЖДЕННАЯ ВЧЕРА". Х/ф
23.35 Песня года. Лето.
1.30 "КРАСНАЯ ПУСТЫНЯ". Х/ф

Канал "РТР"

7.30 "Диалоги о рыбалке"
7.55 "ТАРЗАН. ИСТОРИЯ ПРИКЛЮЧЕНИЙ". Х/ф
8.45 "Телепузики"
9.10 "Золотой ключ"
9.30 "ГОДЫ МОЛОДЫЕ". Х/ф
10.50 Доброе утро, страна
11.40 Сто к одному
12.25 Сам себе режиссер
13.00 "ЗАТЕРЯННЫЙ МИР. АМАЗОНКИ". Х/ф
14.00, 20.00 "Вести"
14.20 "ТРЫН-ТРАВА". Х/ф
16.00 Пресс-клуб
16.45 Международная панорама
17.30 Национальный доход
18.00 Моя семья
18.55 "Аншлаг"
20.35 Городок
21.10 "СПОРТЛОТО-82". Х/ф
23.05 "ЗЛОБА". Х/ф
1.10 Горячая десятка

Канал "ТВЦ"

8.00 Смотрите на канале
8.05 Мультпарад
8.45 Наш сад
9.45 Отчего, почему?
10.25 "Как вам это нравится?"
11.00, 14.00, 22.50 События. Время московское
11.15 Городское собрание
11.45 "МАРЬЯ ИСКУСНИЦА". Х/ф
13.00 "Кот и клоун", м/ф
13.15 Версты
14.15 Погода на неделю
14.20 Денежный вопрос
14.30 Совершенно секретно
15.45 "Миллион в мешке, м/ф
16.15 "ПЛАТФОРМА № 1". Х/ф
17.20 Антимония
19.00 "ЧИСТО АНГЛИЙСКОЕ УБИЙСТВО". Х/ф
20.00 Постскриптум
20.40, 23.15 Прогноз погоды
20.45 "ЗАПАХ ЖЕНЩИНЫ". Х/ф
23.05 ХОРОШО, Быков
23.20 Мода non-stop"
23.55 Поздний ужин
0.10 Простой мотив Льва Лещенко
1.10 "ВРАТА АДА". Х/ф

Канал "НТВ"

8.00, 10.00, 12.00, 16.00, 19.00, 22.00 Сегодня
8.20 "НОВЫЕ ПРИКЛЮЧЕНИЯ СУПЕРМЕНА". Х/ф
9.20 "Растительная жизнь"
10.20 Полундра
10.55 Квартирный вопрос
11.30 Криминал
12.20 "ЗЕЛЕНЫЙ ФУРГОН". Х/ф
15.20 "Криминальная Россия". "Конопляный рейс"
16.30 Дог-шоу "Я и моя собака"
17.15 Служба спасения
17.55 "ИЛЛЮЗИЯ УБИЙСТВА". Х/ф
19.35 "СМЕРТЕЛЬНОЕ ОРУЖИЕ-3". Х/ф
22.50 "КУРОРТНЫЙ РОМАН". Х/ф
0.20 "ГОЛОД". Х/ф

Канал "Культура"

10.05 "Аистенок"
10.30 Мой цирк
10.55 Мультфильмы
11.30 "СЕРДЦА ЧЕТЫРЕХ". Х/ф
13.05 Странствия музыканта
13.25 "Концерт по заявкам, "Успение".
14.30, 22.00 Новости культуры
14.45 "ЭСКАДРОН ГУСАР ЛЕТУЧИХ". Х/ф
16.10 "Сати Спивакова. Мои истории."
16.35 Фильмы о животных
17.25 Анатолий Эфрос на ТВ
18.30 Сферы
19.10 "Кто там..."
19.35 Вечерняя сказка
19.50 "ШОФЕР". Х/ф
21.20 Кинопанорама
22.20 Личные воспоминания о большой жизни
22.25 Блеф-клуб
23.00 "ЖЕНЩИНЫ И МУЖЧИНЫ В ТРЕХ НОВЕЛЛАХ". Х/ф

Канал "ТВ-6"

6.55, 15.30, 23.25 Дорожный патруль
7.05 "ПУТЕВКА В ЖИЗНЬ". Х/ф
8.45 Тушите свет
9.00 Новости
9.20, 19.45 "АГЕНТ НАЦИОНАЛЬНОЙ БЕЗОПАСНОСТИ". Х/ф
10.25 "Я знаю все!"
11.20 "Наши любимые животные"
12.00 "ДОРОГОЙ БОЖЕНЬКА". Х/ф
14.05 "ПСИ-ФАКТОР". Х/ф
15.00, 19.00, 21.00 Сегодня
15.55 "ЖЕНАТЫ... С ДЕТЬМИ...". Х/ф
16.25 "Формула здоровья"
16.35 Скандалы
17.05 Телемагазин
17.25 "САМЫЕ ГРОМКИЕ ПРЕСТУПЛЕНИЯ XX ВЕКА"
18.00 В нашу гавань заходили корабли
21.45 Теннис. Уимблдон. Женщины. Финал.
23.40 "МИЛОСЕРДИЕ". Х/ф

31 канал

7.00 "КАИР - 2 ВЫЗЫВАЕТ АЛЬФУ". Х/ф
8.20, 19.30 Городские новости
8.35 Мультфильмы
9.00 "ЧЕРДАЧНЫЕ АНГЕЛЫ". Х/ф
10.25, 10.50, 12.30, 14.55, 15.45, 1.20 "Торговый ряд"
10. 35, 15.05 "Музпром"
11.00 "ЯРОСТЬ КОСМОСА". Х/ф
12.45 Секреты долголетия
13.30 "ПУТЕВКА В ЖИЗНЬ". Х/ф
13.00 Маски - шоу
13.30 "БЕЛЫЙ КЛЫК". Х/ф
15.15 "Дело государственной важности"
15.55 "ТРЕСТ, КОТОРЫЙ ЛОПНУЛ". Х/ф
17.05 "ОБЫКНОВЕННОЕ ЧУДО". Х/ф
19.45 "ВОЗВРАТА НЕТ". Х/ф
21.25 "АЭРОБОСС-2. УПРЕЖДАЮЩИЙ УДАР". Х/ф
23.00 Наши в городе!
23.15 Бредни Бари
23.30 "КУШЕТКА В НЬЮ - ЙОРКЕ". Х/ф
1.35 "ГОЛОД". Х/ф

Воскресенье, 8 июля

1 канал "ОРТ"

7.00, 10.00, 15.00 Новости
7.10 "НЕЖНЫЙ ЯД". Х/ф
8.05 Армейский магазин
8.35, 16.05 Мультфильм
9.00 "Ералаш"
9.15 "Ускоренная помощь"
9.50 Библиомания
10.10 Непутевые заметки
10.30 Пока все дома
11.10 "ДАЧА". Х/ф
12.50 "Сами с усами"
13.15 Утренняя почта
13.45 Клуб путешественников
14.25 "С легким паром!"
15.10 "ДЕВУШКИ С ХАРАКТЕРОМ". Х/ф
16.35 Умницы и умники
17.00 Живая природа
18.00 Вечерние новости
18.20 Спецрепортаж
18.40 "КВН"
20.35 "В ПОСТЕЛИ С ВРАГОМ". Х/ф
22.30 "Времена"
23.48 "ТЫСЯЧЕЛЕТИЕ". Х/ф
0.40 "ОХОТА НА ЛИС". Х/ф

Канал "РТР"

7.20 Детский музыкальный театр "Непоседы"
8.50 Русское лото
9.40, 18.55 "ТВ бинго шоу"
10.20 Доброе утро, страна
11.00 "Аншлаг"
11.55 "Городок"
12.30 Федерация
13.10 Парламентский час
14.00 "Вести"
14.20 Диалоги о животных
15.20 Вокруг света
16.20 "АМАЗОНИЯ". Х/ф
18.00 Зеркало
19.00 "РЫЦАРСКИЙ РОМАН". Х/ф
21.00 "ПОСЛЕДНЕЕ ДЕЛО ВАРЕНОГО". Х/ф
23.35 Олег Лундстрем. "Живая легенда"

Канал "ТВЦ"

8.00 Смотрите на канале
8.05 Мультпарад
8.30 Удивительный мир животных
9.45 Отчего, почему?
10.25 Музыкальный серпантин
11.00 Московская неделя
11.30 Деловая лихорадка
11.45 "НАЧАЛЬНИК ЧУКОТКИ". Х/ф
13.25 Приглашает Борис Ноткин
14.00, 23.00 События. Время московское
14.15 21 кабинет
14.40 Национальный интерес
16.15 Погода на неделю
16.20 "КОМИССАР НАВАРРО". Х/ф
18.05 Ток-шоу "Слушается дело"
18.55 "ЧИСТО АНГЛИЙСКОЕ УБИЙСТВО". Х/ф
20.00 Момент истины
20.55 Прогноз погоды
21.05 "ПРЕФЕРАНС ПО ПЯТНИЦАМ". Х/ф
23.15 Спортивный экспресс
23.50 "Деликатесы"
0.20 Шоссейно-кольцевые мотогонки
1.15 Московский хит

Канал "НТВ"

8.00, 10.00, 12.00, 16.00, 19.00 Сегодня
8.20 "НОВЫЕ ПРИКЛЮЧЕНИЯ СУПЕРМЕНА". Х/ф
9.20 "Женский взгляд"
10.20 "ДВОЕ И ОДНА". Х/ф
12.25 Без рецепта
13.05 "УТРЕННЕЕ ШОССЕ". Х/ф
14.55 Намедни-81
16.30 Путешествия натуралиста
17.10 Большие родители
17.50 "ИЛЛЮЗИЯ УБИЙСТВА". Х/ф
19.40 "Куклы"
19.55 "БОЛЬШИЕ ГОНКИ". Х/ф
23.00 "КУРОРТНЫЙ РОМАН". Х/ф
0.30 "ГОЛОД". Х/ф

Канал "Культура"

10.05 "ИЛЬЯ МУРОМЕЦ". Х/ф
11.35 Российский курьер
12.00 Машина времени
12.30 Бабушкины рецепты
12.45 "Графоман"
13.10 "Малыш и Карлсон"
13.35 Притяжение зеленой воды
14.30, 22.00 Новости культуры
14.45 "ЭСКАДРОН ГУСАР ЛЕТУЧИХ". Х/ф
16.00 Тем временем
16.25 Ток-шоу "Наобум"
16.55 "Что делаешь?"
17.45 "В мире танца"
18.35 "СМЕХА РАДИ". Х/ф
20.15 Романтика романса
20.40 Вечерняя сказка
20.50 "Ну,погоди!",м/ф
21.00 Высоцкий без песен
22.20 Личные воспоминания о большой жизни
22.25 "ВЕСЕННЯЯ СКАЗКА". Х/ф
0.05 Мультфильмы для взрослых

Канал "ТВ-6"

7.15, 13.45, 15.30, 0.25 Дорожный патруль
7.30 "СИЛЬВА". Х/ф
9.00 Новости
9.20, 19.45 "АГЕНТ НАЦИОНАЛЬНОЙ БЕЗОПАСНОСТИ". Х/ф
10.20 Программа "Сеть"
10.50 "Все в сад"
11.20 "31 ИЮНЯ". Х/ф
14.05 Мое кино
15.00, 19.00, 21.00 Сегодня
15.55 "ЖЕНАТЫ ... С ДЕТЬМИ...". Х/ф
16.15 Формула здоровья
16.25 Катастрофы недели
17.25 "Самые громкие преступления XX века"
18.00 "Вы очевидец"
21.45 Теннис. Уимблдон. Мужчины. Финал.

31 канал

7.00 "ОБЫКНОВЕННОЕ ЧУДО". Х/ф
9.35 Билет для вас
10.00 Окно в природу
10.30 "Звездная разведка"
11.00 "ВОЗВРАТА НЕТ". Х/ф
12.35, 15.00, 17.10, 1.40 Торговый ряд
12.45 Домашние питомцы
13.00 Естественный отбор
13.30, 22.55 "Маски-шоу"
14.00 Мужской журнал "Роксана"
14.30 Бредни Бари
14.45 Экстро НЛО
15.10 Мультфильм
15.40 Телекинос
16.00 "ТРЕСТ, КОТОРЫЙ ЛОПНУЛ". Х/ф
17.30 "История сбитого летчика". Шоу неудачников
18.00 "ОПЕКУН". Х/ф
19.20 Музпром
19.30 Городские новости
19.45 "ТРЕВОЖНОЕ ВОСКРЕСЕНЬЕ". Х/ф
21.15 "БЕГЛЕЦ". Х/ф
23.50 "В ПОГОНЕ ЗА ЭМИ". Х/ф

ИЮЛЬ - ГРОЗНИК, МОЛНИИ МЕЧЕТ, ДЕРЕВЬЯ КАЛЕЧИТ

Погода

Июль - самый теплый и самый влажный месяц года в нашем климате. Но случалось, что июль оказывался холоднее своего предшественника. Так, в 1956 году июль в среднем за месяц был на 5° прохладнее июня, в 1948 году - на 4°. Считалось, что если июль наиболее жаркий из трех летних месяцев, то это наилучшим образом скажется на урожае.

В народе июль называли и "жар", и "макушка лета", и "красный месяц". В некоторых районах июль прозывался "липец" - по времени цветения липы, или "сенокосник".

Бывало, что июль начинался с жары. Абсолютный максимум температуры воздуха в Москве наблюдался в 1938 г., когда 5 и 6 июля было 36°. В 90-е годы в начале июля днем чаще было 20...26°, в 1999г. 1 и 2 июля было 31°. В 1992 г. июль поманил теплом (1-3 июля 27...28°), а затем резко похолодало: в период с 4 по 8 июля в течение 5 дней температура воздуха в Москве была на 8 - 10° ниже многолетних значений. Напугал дождями июль 1998 г., с 2 по 6 июля выпало 78 мм, лишь несколько меньше месячной нормы.

По народным приметам, 3 июля - Мефодий: "Если на Мефодия дождь, то он с перерывами будет идти сорок дней". 6 июля - Аграфена Купальница, канун праздника Ивана Купалы. Считают, что собранные с вечера и в ночь на Ивана Купалу травы и коренья имеют большую целебную силу.

Июнь, как и май этого года, богат ливневыми дождями. Выпадают они неравномерно, так что местами осадки и в июне превышают месячную норму. На загородных участках почва уже не в состоянии поглотить всю влагу, и на поверхности удерживается слой воды.

Но лето продолжается, хоть день уже пошел на убыль. В начале предстоящей недели ожидается распространение с Западно - Европейской области высокого атмосферного давления. Похоже, что дожди на время прекратятся и будет довольно жарко (22...27°). Но пока нельзя сказать, будет ли эта синоптическая ситуация устойчивой. В последующие дни не исключены ливневые дожди с грозами и станет прохладнее на 3-5°.

Неблагоприятные дни июля: 3, 5, 8, 12, 15, 29, 30.

Гидрометцентр РФ

АБИТУРИЕНТ 2001

ГУУ

ИНФОРМАТИКА ◆ МЕНЕДЖМЕНТ ◆ МАРКЕТИНГ ◆ ФИНАНСЫ

ГОСУДАРСТВЕННЫЙ УНИВЕРСИТЕТ УПРАВЛЕНИЯ и МЕЖДУНАРОДНЫЙ ИНСТИТУТ МЕНЕДЖМЕНТА ЛИНК

Проводят набор на совместную программу очного высшего образования. Студенты могут получить одну из наиболее востребованных на рынке труда специальностей:

ИНФОРМАЦИОННЫЙ МЕНЕДЖМЕНТ

Цель программы - подготовка элитных специалистов в области информационно-управленческих систем

☑ Высокопрофессиональные преподаватели ГУУ и ЛИНК
☑ Международный уровень программ и методик обучения
☑ Современная компьютерная база
☑ Государственные Дипломы двух ВУЗов

Обучение в ГУУ и ЛИНК (г. Жуковский 30 мин. от Выхино)
Прием заявлений до 25 августа по адресам: г. Жуковский, ул. Жуковского, д. 1; ГУУ Лабораторный Корпус комната № 230 (2 этаж). Отсрочка от армии.
Обучение платное. Стоимость обучения 750$ в семестр.

Консультации по телефонам:
(095) 556-49-89, 556-12-97, (248) 4-22-14
E-mail: link@link.msk.ru, stepanova@link.msk.ru, http://www.link.msk.ru

Свидетельство об аккредитации № 25-0006

LINK

КОММУНИЗМ В ОТДЕЛЬНО ВЗЯТОМ ПОДЬЕЗДЕ

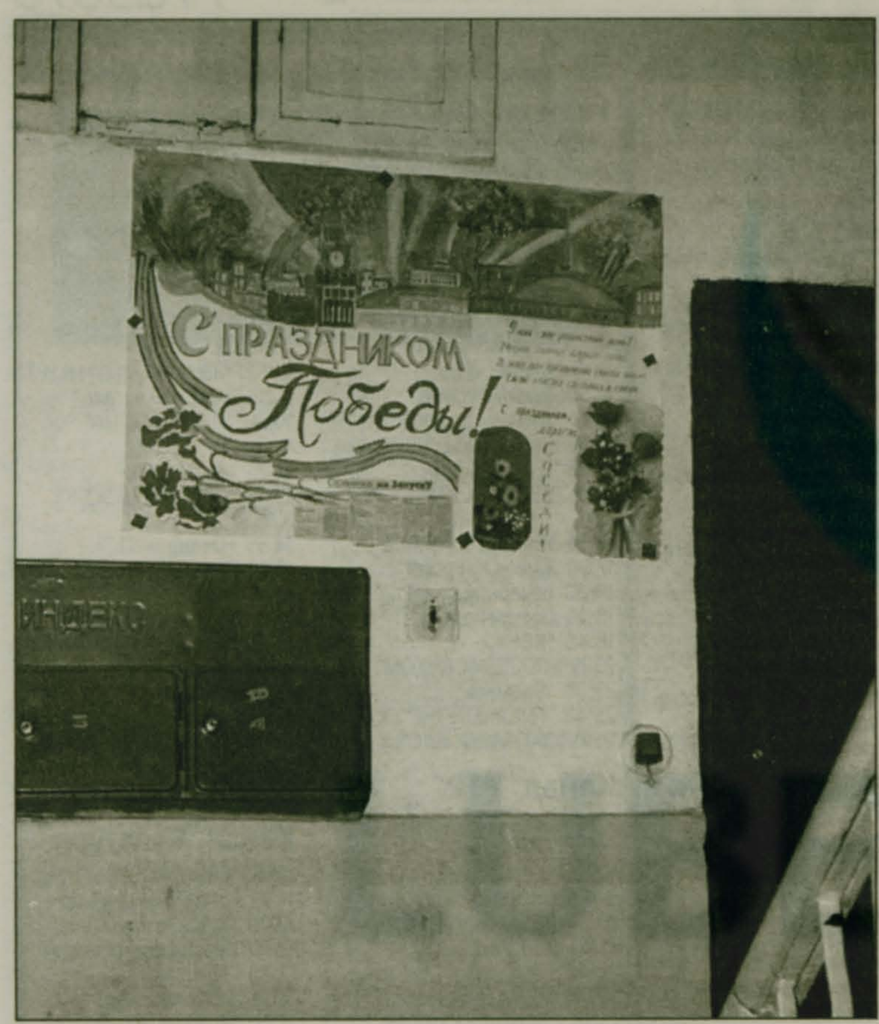

Организованный весной этого года рейд по домовым подъездам Люберец не остался незамеченным. Он даже получил продолжение. В редакцию стали приходить письма от наших читателей, в которых они откровенно высказывались по затронутой теме: одни просили помочь, другие - предлагали дельные вещи, третьи - делились накопленным опытом. Но одно письмо нас заинтересовало особенно.

Как-то в телепередаче "Городок" показали очень смешной сюжет, смешной потому, что - по логике вещей - он не вписывался в рамки нашей суровой повседневной действительности. Подъезд одного из жилых домов в ночное время телевизионщики обустроили под мини-офис: установили пальму, поставили посередине подъезда стол и стулья. Был здесь даже компьютер: по его клавишам с деловым видом ударял ненастоящий оператор. Представляете удивление жильцов, идущих утром на работу? У людей буквально челюсти отвисали при виде необычного и неведомо когда появившегося в их доме "оазиса". И ведь было чему удивляться: в одночасье грязный подъезд превратился в сказку.

Наш рассказ примерно о том же - о непривычных глазу вещах. Но если в "Городке" - вымысел, то у нас - чистая правда. А дело было так. С Кубани в Люберцы (ул. Кирова, дом № 22-г) на постоянное место жительство приехала семья отставного офицера Виктора Михайловича Буккера. Краснодарцы поселились в расселенной коммуналке в угловой квартире на первом этаже. Что это была за квартира - можно лишь догадываться. Но мастеровой Буккер, инженер по специальности, сделал из квартиры конфетку, и почти все своими руками. И жить бы им в этом уютном уголке, как говорят, в свое удовольствие и ни во что не вмешиваться, но супруга Буккера Луиза Степановна развернула бурную деятельность по благоустройству подъезда.

Ее выводило из себя его ужасное состояние: обшарпанные стены, грязь на полу, разбитая деревянная дверь. И она - не без логики - посчитала это личным оскорблением. Не могла Луиза Степановна спать спокойно в своей отремонтированной, чистой и опрятной квартире, зная, что буквально за стеной находится "помойка". А ведь к Буккерам из Краснодара часто родственники и знакомые наведывались, и, ведя их по вонючему, грязному подъезду до дверей своей квартиры, Луиза Степановна буквально сгорала от стыда. Вот почему всерьез решила взяться за свой подъезд. Начала с входной двери. Заказала железную дверь, заплатив за нее большую часть стоимости - 2 тыс. рублей. Одну тысячу дала семья, проживающая этажом выше, и еще 700 рублей кое-как наскребли со всех жильцов этого подъезда. За свои 400 рублей Буккер купила кодовый замок, но его украли, купленный вторично приварили сваркой. После дверей принялась за сам подъезд: белила потолок, красила стены и перила. И уж не думала-не гадала, что кому-то ее действия придутся не по душе. Кто-то из жильцов ночью стряхнул грязь с коврика на невысохшую краску перил, и сразу блестящая гладь дерева превратилась в наждачную бумагу. Браться за такие перила стало опасно, но Луиза Степановна не отчаивалась, ее желание отремонтировать весь подъезд не угасло даже после столь мерзкой выходки. А ведь ей можно было бы и не подниматься выше первого этажа, но такой уж у нее, видимо, характер: если чистота - то везде, на всех четырех этажах сразу.

Не нравилось Луизе Степановне и окно между первым и вторым этажами - грязное, с разбитыми стеклами. Попросила мужа, и тот вырезал и вставил новые стекла, а она смастерила и развесила на всех окнах лестничных площадок кашпо. И снова удар в спину - кашпо сорвали и выкинули в помойку.

Я без какой-либо натяжки говорю: действия Л.С.Буккер по наведению порядка в своем подъезде иначе как гражданским поступком не назовешь. Жить в чистоте - не прихоть, это норма для каждого гражданина, и это хорошо понимает педагог по профессии Л.С.Буккер.

А недавно стенная газета пропесочила одну не совсем сознательную особу. Началось все с окурков. Луиза Степановна стала замечать, что на земле под ее окном с каждым днем растет гора окурков. Расспросив жильцов, она узнала, кто это делает. Переговорив с мамой курильщицы, образованной интеллигентной женщиной, Луиза Степановна добилась, чтобы новые окурки больше не появились (кстати, они появились с другой стороны дома - окна квартир выходят на обе стороны). Тогда Луиза Степановна решилась на такой поступок. Так как ее переданные слова, видимо, не дошли до молодой особы, Луиза Степановна собрала все свежие окурки и опустила их в почтовый ящик, принадлежащий курильщице, написав - "ящик для мусора". После этого окурки с верхнего этажа перестали лететь на землю. Однако проказы молодой девушки не закончились. Перед своими окнами рядом с подъездом семья Буккер соорудила небольшой палисадник, огородив его низким металлическим заборчиком. Это тоже пришлось не по вкусу. Молодая девушка с верхнего этажа, экономя несколько метров, стала прыгать через заборчик словно резвая козочка. Тогда Луиза Степановна и ее приятельница поместили в стенной газете карикатуру на тему "Прыжки с препятствием", повесили газету к самому потолку - и сразу же стук каблучков под окнами "главного редактора" прекратился. Через 48 часов газету сняли. Вот так Луиза Степановна вносит в сознание людей элементарные правила поведения. Да, ей трудно, порой обидно, но она не сворачивает с намеченного пути.

Каковы ближайшие планы Луизы Степановны? Она мечтает, чтобы с двух сторон ее небольшого двухподъездного дома появился аккуратный заборчик, чтобы прохожие не ходили под окнами дома, а шли где положено, то есть по тротуарным дорожкам. Мы, конечно же, свяжемся с руководством ЖЭУ-2 и донесем до него просьбу инициативной люберчанки. А иначе нельзя, потому что порядок в городе начинается с конкретного адреса. И пусть очередным "домом образцового содержания" станет дом под номером 22-г по улице Кирова. И если таких домов в нашем городе станет больше, то честь и хвала всем нам, люберчанам. Конечно, построить коммунизм в отдельно взятом подъезде так же сложно, как и во всем бывшем СССР, но к хорошему стремиться следует - хотя бы для того, чтобы не зачерстветь душой и не погрязнуть в отходах.

Николай АСЕЕВ

Фото Юрия Харламова

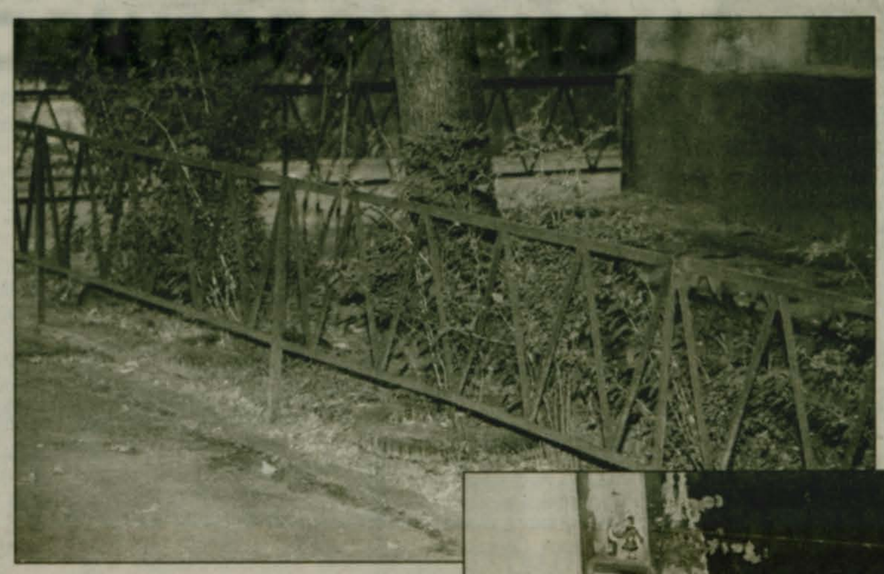

Что еще меня восхитило в Луизе Степановне? Оказалось, что она не только чистюля. В своем подъезде эта женщина вывешивает... стенную газету. Удивились? И я не меньше вас удивился. О чем же она пишет? Что может пригодиться в быту, что происходит в стране и в мире, помещает полезные советы по медицине и т.д. Имеется в подъезде большой календарь, он здесь не только для красоты. Например, человек, собравшийся в дорогу, забыл какое сегодня число, а возвращаться домой - плохая примета, и здесь ему на глаза попадается этот самый календарь. Разве не положительный фактор?

конкурс детских курьезов

И В ЭТОТ МИР ПРИШЛА МОЯ ДОЧЬ...

- Ну что, мамаша, как ребеночка-то назовешь? - надо мной склонилась акушерка.

- А кто у меня родился? - поинтересовалась я.

- А ты что, не знаешь?

- Так вы же мне еще не сказали!

- А-а... - протянула она. - Так мальчик у тебя. - И пока я лихорадочно вспоминала, какое же имя придумала для своего сына, она отошла в угол, туда, откуда раздавался плач моего новорожденного ребенка. И тут же вновь раздался ее извиняющийся голос:

- Понимаете, мамаша, тут ошибочка вышла. У вас девочка.

- Если вы больше не ошибаетесь и у меня действительно родилась дочь, то ее зовут Людмила, - изумленно произнесла я.

- Ой, Людочка! - заворковали в два голоса акушерка и педиатр...

Вот с такой милой шуткой пришла в мир моя дочь. Сейчас ей три года. Предлагаю вам ее высказывания.

- Мамочка, давай включим телевизор и будем смотреть мульти́нки.

***

- Людочка, смотри: снег пошел!
- Снег, снег пошел! А куда он пошел?

***

- Мамочка, мне два годика, а тебе - три.

После дня рождения:

- Теперь мне три годика, а тебе - четыре.

***

Часто слышала выражения "горе луковое" и "голова - два уха". Соединила вместе: "Горе-лук два уха".

***

- Я умная девочка, а мама - умная женщина, и буля [бабуля] - умная женщина.
- А деда?
- А деда - мужчина.

***

Поели пельменей, через два дня - вареники.

- Мама, свари мне пельменики.

***

Людочка надевает кофточку с глубоким V-образным вырезом. Смотрит на одну сторону:

- Ой, кубичку [пуговичку] оторвали!

Смотрит на другую сторону:

- Ой, и дырочку оторвали! Надо пришить!

***

Хвастается:

- А мама мне косичку заплетула.

***

- Мамочка, сделай мне бутерброд.
- С чем, дочка?
- С сыром и с хлебом!

***

Переодевается:

- Ой, мамочка, смотри - у меня на ножке синячок нарисовался.

***

Соседка спрашивает:

- Ты сегодня такая нарядная! Что у вас было в садике?
- Утренник. Я пела, а мама меня отграфировала.

***

- Мамочка, это какая буква?
- Это буква "У".
- Правильно.

***

Прыгает по комнате:

- Я козлик. У меня на голове брошки.

***

- Мамочка, я хорошая, а ты нехорошая.
- Я плохая?
- Нет, ты умная.

***

- Я девочка-храпевочка.

***

- Вон бежит маленькая собака с большим собаком.

***

- Давай пойдем в магазин и купим сок, и шоколадку, и печенье, и тортик...
- Людочка, у меня денежки кончились.
- Кончились? Тогда мы еще и денежки в магазине купим.

***

Юный философ:

- Я знаю, как я не знаю как я знаю...

***

- Мы пойдем домой, а книжечку с собой не оставим!

Ольга СПИРИХИНА

Фото из семейного альбома

г. Люберцы, Красная Горка

(Продолжение следует)

ТАРИФ "ЛОКАЛЬНЫЙ"

ДЛЯ ПОДМОСКОВЬЯ ИДЕАЛЬНЫЙ

8* = 40 минут разговора
ежемесячный платеж

ВЫ ПЛАТИТЕ ТОЛЬКО ЗА РАЗГОВОРЫ!

Стоимость звонка из области

на Московские городские номера:

0.19*	0.12*	0.04*
с 8-00 до 21-00	с 21-00 до 24-00 с 6-00 до 8-00	с 00-00 до 6-00

на городские номера Подмосковья:

0.29*	0.22*	0.14*
с 8-00 до 21-00	с 21-00 до 24-00 с 6-00 до 8-00	с 00-00 до 6-00

Офисы МТС:
- NEW • ул. Генерала Ермолова, 4 стр. 1 (ст. м. «Кутузовская») – с 25 апреля
- NEW • Рублевское шоссе, 48, ТЦ «Рублевский» (ст. м. «Крылатское») – с 30 мая
- ул. Садовая-Каретная, 2 (ст. м. «Маяковская», «Пушкинская»)
- Большая Сухаревская пл., 12 (ст. м. «Сухаревская»)
- ул. Николоямская, 7/8 (ст. м. «Таганская», «Китай-город»)
- Тетеринский пер., 18, стр. 5 (ст. м. «Таганская»)
- пр-т Маршала Жукова, 4 (ст. м. «Полежаевская»)
- 1-й Голутвинский пер., 2/10, стр. 1 (ст. м. «Полянка», «Октябрьская»)
- ул. Пятницкая, 49, стр. 3 (ст. м. «Новокузнецкая», «Третьяковская»)
- Мичуринский пр-т, 4, корп. 1, ТЦ «Люкс» (ст. м. «Юго-Западная, Олимпийская деревня)
- Известковый пер., 7, стр. 1 (ст. м. «Таганская»)
- ул. Новый Арбат, 2 (ст. м. «Арбатская») (продажи ЗАО "Фирма "Новител")
- ул. Малая Дмитровка, 5 (ст. м. «Пушкинская») (продажи ЗАО "Фирма "Новител")
  часы работы: пн.-пт. 9-00 – 20-00 без перерыва;
  сб., вс. 10-00 – 19-00 без перерыва
- Ленинский пр-т, 34/1, ТЦ «Арбат-Престиж» (ст. м. «Ленинский проспект»)
- ул. Наташи Ковшовой, 8/1 (ст. м. «Юго-Западная»)
  часы работы: пн.-пт. 10-00 – 21-00 без перерыва;
  сб., вс. 11-00 – 20-00 без перерыва

Тел.: (095) 766-0177, 928-4355
www.mts.ru

* Цены указаны в долларах США без учета НДС и НсП. Оплата производится по курсу ЦБ РФ на день приема платежа.

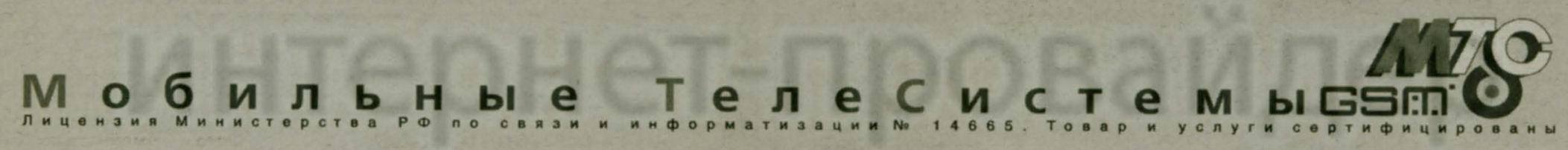

Лицензия Министерства РФ по связи и информатизации № 14665. Товар и услуги сертифицированы

ВНИМАНИЕ

Управление по делам гражданской обороны и чрезвычайным ситуациям информирует население о том, что 28 и 29 июня с.г., проводится плановое учение районного звена РСЧС.

В связи с этим в данный период будут проводиться практические мероприятия с использованием радиотехнических средств оповещения населения и с включением сирен.

Начальник отдела по делам ГОЧС г. Люберцы полковник В.Н. ГАЙДУК

Люберецкий филиал САО "Росгосстрах-Подмосковье" сообщает, что утеряны квитанции по страхованию:

Строений – форма 280 СТ с № 1276105 по №1276120,

Домашнего имущества – форма 280 И с № 0868426 по №0868430,

От несчастного случая – форма 270 БА № 216105, с № 262316 по №262320,

Транспорта – форма 282 АК с № 118716 по №118717,

Гражданской ответственности по транспорту – форма 283 АГ с № 023613 по №023614, № 023575,

Гражданской ответственности по строению – форма 74 с № 000268 по № 000270,

Форма 7А – с № 1024816 по № 1024825.

Все вышеперечисленные квитанции считать недействительными.

РОДСТВЕННИКИ, ОТЗОВИТЕСЬ!

Ищем родственников **ПЕРЛОВА Евгения Александровича**, 1922 г.р., уроженца г. Люберцы, Ленинской железной дороги, ул. Инициативная, дом 8.

По сообщению Осташковского отряда "Поиск", Е.А.Перлов умер от ран в сентябре 1941 года в районе д. Давыдово Осташковского района. Перезахоронен в деревне Занепречье Осташковского района 8 мая 1998 г.

Известно, был родственник(ца) А.М. Лашенко.

Уточненные данные о судьбе погибшего и месте его перезахоронения могут быть внесены в дополнительный 29-й том областной Книги памяти.

Ждем ваших звонков по тел. 554-54-63.

Военный комиссар ОВК г. Люберцы полковник А.СВЕТЛЕНКО

ОБЪЕДИНЕННЫЙ ВОЕННЫЙ КОМИССАРИАТ г. Люберцы

объявляет набор кандидатов для поступления в Московскую областную общеобразовательную школу-интернат с первоначальной летной подготовкой.

По своей идеологии, режиму, организации учебно-воспитательного процесса школа-интернат является кадетским корпусом для старшеклассников, имеющих основное общее образование (9 кл.), которым исполнилось 15 лет, с летной и инженерно-технической профильной подготовкой.

Срок обучения 2 года.

После окончания учебного заведения юноши направляются для продолжения учебы в один из ввузов ВВС.

По всем вопросам поступления обращаться по адресу: 14000, Московская область, г. Люберцы, Октябрьский пр-т, д.261 к. 302 - **к майору Суханову М. Л. Тел. 554-41-18**

МЕТАЛЛОПРОКАТ
СТАЛЬИНТЕКС

лист х/к 0.6-3 мм	от 8290 руб.
лист г/к 2-30 мм	от 6740 руб.
уголок 20-200	от 5390 руб.
швеллер №6.5-40	от 6140 руб.
катанка 6.5-8	от 5540 руб.
арматура 6-40	от 5840 руб.
круг 10-40	от 5540 руб.
квадрат 10-22	от 5740 руб.
полоса 20-40	от 5990 руб.
труба 15-219	от 8940 руб.
проволока ВР-1 3-5	от 6340 руб.
лист 09Г2С 8-30	от 8790 руб.
лист оц. 0.55-1.5	от 13690 руб.

Действительно по 30.06.01

♦ со склада в Москве
♦ вагонные поставки

Товар сертифицирован

(095) 745-0088, 973-0632, 973-2524

www.stalinteks.ru

МЯСОПЕРЕРАБАТЫВАЮЩЕЙ ФИРМЕ "АНТАРЕС"

требуются:
- грузчик,
- фаршесоставитель колбасных изделий,
- формовщица колбасных изделий,
- машинист холодильных (аммиачных) установок,
- уборщица в фирменный магазин колбасных изделий (рядом с магазином "Эфир").

Тел. 558-10-53, 557-80-11

ОАО "ДОК-13"
требуются на работу:

- *токарь*
- *газоэлектросварщик*
- *электрик*
- *станочник по деревообработке*
- *водитель*

Зарплата от 5 тыс. руб.
Тел. 503-02-33

Выписка из аудиторского заключения о бухгалтерской отчетности ОАО "Фирма "Рубин" за 2000 год

Аудиторской фирмой ЗАО "Русское право", действующей на основании лицензии на осуществление аудиторской деятельности в области общего аудита №003900, выданной ЦАЛАК Министерства финансов РФ 23.11.1999 г. сроком до 23.11.2001 г. в соответствии с договором №58 от 23.03.2001 г., была проведена проверка бухгалтерского учета и отчетности ОАО фирмы "Рубин" за 2000 год.

По нашему мнению, прилагаемая к настоящему заключению бухгалтерская отчетность достоверна, т.е. подготовлена таким образом, чтобы обеспечить во всех существенных аспектах отражение активов и пассивов ОАО "Рубин" по состоянию на 1 января 2001 г. и финансовых результатов его деятельности за 2000 год.

Генеральный директор ОАО фирмы "Рубин" В.Н.ВЫЧЕРОВ

Открытое акционерное общество "Фирма "Рубин"
140000, г. Люберцы Московской области, ул. Хлебозаводская, д.5, телефон (факс) 554-61-27

БАЛАНС
Открытого акционерного общества "Фирма "Рубин" на 01.01.2001 г.

АКТИВ

№ п/п		Показатели тыс. руб.
1.	Внеоборотные активы	26435
2.	Оборотные активы	62952
	Баланс	89387

ПАССИВ

№ п/п		Показатели тыс. руб.
1.	Капитал и резервы	7624
2.	Долгосрочные пассивы	-
3.	Краткосрочные обязательства	81763
	Баланс	89387

Отчет о финансовых результатах за 2000 год

Наименование показателя	Тыс. руб.
Выручка (нетто) от реализации товаров, продукции, работ, услуг (за минусом налога на добавленную стоимость, акцизов и аналогичных обязательных платежей)	185390
Себестоимость реализации товаров, продукции, работ, услуг	178502
Прибыль	6888
Прочие внереализационные доходы	347
Прочие внереализационные расходы	6094
Прибыль (убыток) отчетного периода	1141

Годовой бухгалтерский баланс и отчет о финансовых результатах общества подписаны генеральным директором В.Н.Вычеровым и главным бухгалтером Н.В.Хиаевой и утверждены общим собранием акционеров 31 мая 2001 года. Достоверность отчетности подтверждена независимым аудитором - закрытым акционерным обществом "Русское право".

Автоколонне № 1787 г. Люберцы требуются:
ВОДИТЕЛИ категорий "Д" и "Е".
ЗАРПЛАТА:
ПАЗ-3205 - от **3500** руб.;
ЛИАЗ-677, 5256, Икарус-260, Мерседес-305 - от **5000** руб.;
Икарус-280, Мерседес-305G - **5500** руб.;
КОНДУКТОРА на автобусы - от **3000** руб.;
АВТОСЛЕСАРИ - от **3500** руб.
(на сдельной оплате - без ограничений),
а также СПЕЦИАЛИСТЫ ДРУГИХ КАТЕГОРИЙ.
Адрес: г. Люберцы, Котельнический пр-д, д. 13-а.
Телефон отдела кадров: **554-92-33** (Алла Дмитриевна)

4-5 июля, с 10 до 19 часов, в д/к им. Ухтомского состоится ярмарка-продажа меховых изделий производства фабрики "Белка" и других ведущих производителей Кировской обл.

В ассортименте - женские, мужские, детские шубы, дубленки, более 200 видов головных уборов из разных видов меха.

ЦЕНЫ НИЖЕ СЕЗОННЫХ!

ОАО "Племзавод Родники" **на постоянную работу** требуются **РАБОЧИЕ** по обслуживанию пушных зверей и **ВОДИТЕЛИ** грузовых автомобилей.
Зарплата от **3 тыс. руб.**
Телефоны: **501-53-11**, **501-54-72**, **(246) 2-14-85**

Приглашаем на работу:
- ЭЛЕКТРИКОВ;
- ОПЕРАТОРОВ

по переработке кофе.
Зарплата достойная (наличие медицинской книжки).
КОМПАНИЯ "Продукт - Сервис"
554-13-81

ГУВД МО
(г. Люберцы)
приглашает на работу СОТРУДНИКОВ.
554-71-26
554-60-13

ООО "СВЕТЛИНА"
требуются
ГЛАВНЫЙ БУХГАЛТЕР, ВОДИТЕЛЬ
на а/м ГАЗ-53.
Тел. 558-02-88

Требуется ВОДИТЕЛЬ *с личным транспортом.*
Моб.тел.: **130-62-94**

Требуются ПРОДАВЦЫ *без вредных привычек.*
З/пл. хорошая.
554-35-94

Предприятию по производству слабоалкогольных напитков ООО "Фирма "Алмаз" требуются следующие специалисты:
- механики-наладчики автоматических линий розлива
- рабочие на линию розлива
- грузчики (без вредных привычек)
- инженер-химик
- энергетик
- сторожа
- инженер-электрик
- электрик
- водитель а/м
- секретарь, знание ПК и делопроизводства
- менеджер по реализации алкогольной продукции
- бухгалтер со знанием компьютера

Обращаться по адресу: г. Люберцы, ул. Электрификации, д. 4. Справки по тел. 554-53-03

ЗАО "Жилстрой" реализует населению по низкой цене стеновые панели, плиты перекрытий, кровельные плиты, пригодные для строительства садовых домиков, гаражей, подвалов, овощехранилищ, а также оказывает услуги по их доставке, погрузке и разгрузке.

Обращаться по телефонам: 355-39-08, 358-96-83

РОССИЙСКАЯ АКАДЕМИЯ **менеджмента и агробизнеса** объявляет конкурс на замещение должностей профессорско-преподавательского состава:
по кафедре экономики и маркетинга агропромышленного производства:
доцента - 1
доцента - 0,5
700-08-48 (9-12 час.)
700-06-68 (9-18 час.)

АВТО-СЕРВИСУ в г. Люберцы ***требуются:***
- СТОРОЖ,
- СЛЕСАРИ,
- МОТОРИСТ,
- АВТОЭЛЕКТРИК.

Стаж работы не менее 2-х лет.
Тел. 559-47-44

ПРОИЗВОДСТВЕННАЯ ОРГАНИЗАЦИЯ
принимает на работу:
- главного бухгалтера,
- секретаря,
- инженера (мех. элек.),
- рабочих.

Справки по телефонам
953-12-86
967-92-91

В поликлинике ЛРБ № 2 по адресу: Октябрьский проспект, 116 (у Вечного огня) производится подбор контактных линз.

Тел. 503-40-32

ООО "Издательство ***"Люберецкая газета"*** требуются
НАБОРЩИК и **ВОДИТЕЛЬ**
на короткий срок с личным легковым автотранспортом.
Тел. 503-44-55

Фирме требуются:
- **КЛАДОВЩИКИ**
- **ВОДИТЕЛИ** на авто- и электопогрузчики
- **ГРУЗЧИКИ**

Тел. 557-66-22

РЕМОНТ МЯГКОЙ МЕБЕЛИ
Тел. 522-55-02
Доставка бесплатно

ЧАСТНЫЕ ОБЪЯВЛЕНИЯ

ПРОДАМ

Срочно шубу. Чернобурка из больших кусков. В хорошем состоянии. Недорого.
Тел. 129-55-74 (вечером)

Участок 10 соток, газ, электричество. Поселок Томилино, деревня Жилино.
Тел. 554-55-38

Приватизированный участок, 6 соток, ст. Конобеево Рязанское направ., с небольшим новым хозблоком, свет, вода, лес, озеро, сторожа.
Тел.503-43-11 (днем), строго Татьяну Ивановну

Гараж кирп., охран., с подвалом, рядом с ост. "Мальчики".
Тел. 554-44-34, с 10 до 15 час.

КУПЛЮ

Комнату в Люберецком районе до 10 тысяч $.
Тел. 503-44-67

ВАЗ любой модели не ранее 88 г.в. в любом состоянии не дороже 1500$.
Тел. 347-46-72

Ракушку б/у.
Тел. 503-44-55

СНИМУ

1-к. квартиру.
Тел. 953-12-86; 967-92-91

МЕНЯЮ

Есть: 3-комн. кв-ра (комн. 18х13х10 кв.м), кух. - 8,9 кв. м, общ. 70 кв. м, лоджия, балконы.
Нужно: 2- и 1-комн. кв-ры. Рассмотрю вариант Люберцы - Реутово.
Тел. 559-03-39, Светлана

РАЗНОЕ

Выполняю корректуру, редактуру на дому. Образование, опыт.
Тел.503-44-27(10-17час.)

Ищу работу в качестве няни к ребенку от 2 лет с сентября. Опыт работы, педагогическое образование.
Тел.370-53-56 - до 20.00; тел. 552-55-84 - после 21.00, спросить Вику

Английский язык (Люберцы, сев.сторона)
Тел. 501-64-79

"ОРИФЛЭЙМ".
Тел. 558-89-30, 17.00-20.00

ОЦИНКОВАННЫЙ ЛИСТ
Тел. 746-73-07
ПЕРГАМИН

ИЩУ НЯНЮ в Малаховке для ребенка 6 лет.
Тел. **254-95-67**, **503-05-72**

ГРУЗО-ПЕРЕВОЗКИ. "ГАЗЕЛЬ".

СТИРКА, ДОСТАВКА

558-88-61

Люберецкому агентству **"СОЮЗПЕЧАТЬ"** *требуются*
КИОСКЕРЫ.
Режим работы - с 4⁰⁰ утра.
Тел. 554-13-54, 554-82-68

Для постоянной работы в вашем районе *требуется* **ВОДИТЕЛЬ категории "С"**, заработная плата до **11 тыс. рублей.**
Прописка обязательна.
Тел. 501-50-18 (спросить продавцов оцинкованного листа).
8-901-905-41-90, 8-901-737-06-52

ЗАО РСФ "Колумб"
ТРЕБУЮТСЯ УСТАНОВЩИКИ СТАЛЬНЫХ ДВЕРЕЙ.
Справки по телефонам: **557-54-88, 557-54-72**

СОЗДАНИЕ и РАЗМЕЩЕНИЕ **Вашего сайта** в ИНТЕРНЕТЕ.
Тел. 8-902-189-28-57 (моб).

ТАКСИ ТРЕБУЮТСЯ
ВОДИТЕЛИ С ЛИЧНЫМ АВТО-ТРАНСПОРТОМ.
Тел. 550-73-73, с понедельника по субботу - 10.00 - 14.00.

РИТУАЛЬНЫЕ УСЛУГИ г. Люберцы
КРУГЛОСУТОЧНО
консультации - бесплатно
умеренные цены
высокое качество обслуживания
- перевозка тел умерших в морг
- комплекс услуг по оформлению
- кремация, захоронение, бальзамирование
- гробы, венки, ритуальные принадлежности
- услуги катафалка

Лицензия № 02005337
551-6016
554-9417, 558-1940
В скорбный час Мы всегда вместе с вами!
http://www.ritual.Inet.ru e-mail: ritual@Inet.ru

Люберецкая газета
Выходит по вторникам и пятницам

Газета зарегистрирована в Министерстве Российской Федерации по делам печати, телерадиовещания и средств массовой коммуникации. Рег.№ ПИ N 1-50047

Отпечатано в ГУП ИПК «Московская правда». 123995, ГСП, Москва, Д-22, ул. 1905 года, 7. Печать офсетная. Тираж 13500 Объем 2 п. л. Заказ № 3093 Подписано в печать 27.06.2001 г.

УЧРЕДИТЕЛЬ: ООО «Издательство «Люберецкая газета».
ГЕНЕРАЛЬНЫЙ ДИРЕКТОР Татьяна КОННОВА
ШЕФ-РЕДАКТОР Людмила БОЕВА
© Дизайн первой полосы - Любовь Романова, 2001 г.

АДРЕС РЕДАКЦИИ: 140000, г.Люберцы, Октябрьский пр-т, 190
ТЕЛЕФОНЫ: РЕДАКЦИИ - 503-41-44, ОТДЕЛА РЕКЛАМЫ - 503-42-11
ОБЪЯВЛЕНИЯ, ПОЗДРАВЛЕНИЯ, РЕКЛАМА ПРИНИМАЮТСЯ С 9.30 ДО 17.00 БЕЗ ПЕРЕРЫВА ПО АДРЕСУ: ОКТЯБРЬСКИЙ ПР-Т, Д. 190 (4 ЭТАЖ, КОМН. 430)

За содержание опубликованных в газете объявлений и рекламы редакция ответственности не несет.
© Перепечатка материалов, статей, копирование отдельных блоков или целых полос только с разрешения редакции.