16 декабря - ВСЕ НА ВЫБОРЫ!

Вас ждут на избирательных участках с 8 до 20 часов

НАШЕ КРАСКОВО

№ 49 (289)
14 декабря 2001 года

УЧРЕДИТЕЛЬ: АДМИНИСТРАЦИЯ ПОС. КРАСКОВО

Еженедельная газета *Издается с 14 мая 1993*

ПОЗДРАВЛЕНИЕ

С ЮБИЛЕЕМ!

Исполнилось 85 лет участнику Великой Отечественной войны **Клавдии Дмитриевне Матюшиной**, 80 лет - **Варваре Степановне Иваненко и Анастасии Алексеевне Климовой**, 75 лет - участнику Великой Отечественной войны **Николаю Ивановичу Попову, Анне Григорьевне Семеновой, Владимиру Андреевичу Горячеву, Анне Гавриловне Масленниковой, Петру Григорьевичу Мищенко, Александре Сергеевне Потемкиной и Михаилу Александровичу Карасеву.**

Всех вас, дорогие ветераны, от всей души поздравляем со знаменательными датами в вашей жизни. Желаем прожить еще много лет в добром здравии, не терять бодрости духа, пусть над Вами всегда будет мирное небо.

Отдел социальной защиты населения администрации, Совет ветеранов пос. Красково

ЧТО, ГДЕ, КОГДА?

ЗА ЗАДЕРЖАНИЕ УБИЙЦЫ МИЛИЦИОНЕРЫ ПРЕДСТАВЛЕНЫ К ПООЩРЕНИЮ

3 декабря, как уже сообщала наша газета, на территории пос. Красково по адресу: ул. К.Маркса, д. 117/18, в подъезде было совершено убийство заведующей клинико-диагностической лабораторией Красковской больницы Л.Я.Козаевой.

В ходе оперативно-розыскных мероприятий был установлен и задержан за совершение данного преступления гр-н Ю.Б. Ларин, который в содеянном сознался и изобличен вещественными доказательствами. Совершенное преступление имеет общественный резонанс и раскрыто по горячим следам.

Руководство Малаховского ГОМ ходатайствует перед главой пос. Красково о поощрении личного состава, принимавшего активное участие в раскрытии данного преступления. Это: начальник КМ Люберецкого УВД, подполковник милиции Ю.В. Розанов, начальник Малаховского ГОМ, подполковник милиции А.А. Попов, оперуполномоченные УР Малаховского ГОМ капитан милиции Ю.Ю. Кузьмин и ст. лейтенант милиции Е.Н. Попов, участковые уполномоченные Малаховского ГОМ ст. лейтенант милиции Ю.А.Григорьев, ст. лейтенант милиции Н.Г.Соловьев и ст. лейтенант милиции А.Н.Морозов.

Соб. инф.

ЧЕМПИОН ИЗ КРАСКОВА

В Люберцах состоялись легкоатлетические соревнования по двоеборью. Померяться силами со своими сверстниками поехали в Люберцы 17 учащихся Красковской школы № 55. Наша команда завоевала общее 3 место, соревнуясь со школами, имеющими огромные спортивные залы и большое количество учащихся. Это - очередная спортивная победа нашей школы.

Чемпионом района среди мальчиков стал наш учащийся 6 «А» класса Коля Фонин. (Он был первым и в беге, и в прыжках в высоту). 3-е место среди мальчиков занял также наш школьник - Женя Красиков из 7 «Б» класса.

Среди девочек тоже есть призеры. Маша Кудрявикова, ученица 6 «А» класса завоевала 3 место.

Хочу отметить ученика 7 «А» класса Сергея Котова, который показал лучший результат в беге на 800 м.

Все ребята показали свои лучшие достижения на этих соревнованиях. Поздравляем их с успехом и желаем в новом году здоровья, счастья и хороших результатов в учебе.

В.ГОРДЕЕВ, учитель школы № 55

С МЕСТА СОБЫТИЯ

«ЗИМНЯЯ РАДУГА»: КТО НА СТАРТЕ?

Удивляет «Волшебная страна»

Илья Астафьев из школы № 55

Радуга сама по себе явление редкое и завораживающее. Тем более зимой, в холод и стужу. Тем не менее, в Краскове не стали ждать, когда она появится на небе, решили сами ее зажечь, зажечь на сцене яркими красками талантов, которые живут на нашей земле.

8 декабря состоялся первый, отборочный, этап фестиваля самодеятельного творчества «Зимняя радуга», который проводится уже в 4-й раз. Нынче он посвящен 60-летию Московской битвы. Открыл фестиваль глава пос. Красково И.И.Бадаев. Он поздравил участников с праздником самодеятельного творчества, пожелал им успехов. Переполненный зал очень тепло встретил приветствие главы.

Окончание на 8 стр.

Высокое жюри обсуждает...

Саша Ветров из школы № 55

ГДЕ МЫ БУДЕМ ГОЛОСОВАТЬ?

ОПИСАНИЕ ИЗБИРАТЕЛЬНЫХ УЧАСТКОВ муниципального образования поселок Красково по выборам депутатов Московской областной Думы 16 декабря 2001 года

Номер участка	Описание избирательного участка
1272	Поселок Красково, улица К. Маркса (дома, расположенные на территории совхоза «Красковский»; частные дома); улица Колхозная; ЛРБ №1 п. Красково; общежитие работников ЛРБ №1 п.Красково; 1-й Проезд, 2-й Осоавиахимовский проезд, 2-й Проезд, улица Вокзальная, улица Гладкова, Лесной проезд, Малаховский проезд, улица Новая Стройка, улица Осоавиахимовская, поселок Осоавиахима, проезд Осоавиахимовский, Пролетарский проезд, улица Республиканская, улица Советская, Советский переулок. **Место нахождения комиссии - школа № 56 п. Красково. Место голосования - школа № 56 п. Красково.**
1273	Поселок Красково, улицы 1-ая Заводская, 2-ая Заводская. **Место нахождения комиссии - ЗАО «Спецодежда» п. Красково. Место голосования - школа № 56 п. Красково.**
1274	Поселок Красково улицы Школьная, Федянина. **Место нахождения комиссии - школа № 55 п. Красково. Место голосования - школа № 55 п. Красково.**
1275	Поселок Красково, улица К. Маркса, дома: 107, 117/12-117/20, 119, 119/1-119/3, 125, 125-а. **Место нахождения комиссии - ОАО «ВНИИСТРОМ им. Будникова» п. Красково. Место голосования - ОАО «ВНИИСТРОМ им. Будникова» п. Красково.**
1276	Поселок Красково, улица К. Маркса, дома: 92, 94, 117/1 - 117/11, 117/8-б; жилой поселок ОАО «КЗСМиК» (все дома). **Место нахождения комиссии - ОАО «Стройматериалы», п. Красково, ул. К. Маркса, 117. Место голосования - ОАО «Стройматериалы» (заводоуправление), ул. К. Маркса, 117.**
1277	Поселок Коренево, улицы: 1 Мая, Гаршина, Железнодорожная, Некрасова, Островского, Толстого, Чехова, Шолохова, Озерная. **Место нахождения комиссии - ВНИИ крахмалопродуктов, п. Коренево. Место голосования - школа № 59 п. Коренево.**
1278	Поселок Коренево, улицы: Гоголя, Горького, Кореневский балластный карьер, Кореневский тупик, Крупской, Ленина, Лесная, Лорха, Маяковского, Новая, Пушкина; деревни: Лукьяновка, Сосновка, Торбеево. **Место нахождения комиссии - ВНИИКХ, п. Коренево. Место голосования - школа № 59 п. Коренево.**
1279	Деревня Марусино - все дома (в т.ч. улицы Буденного и Заречная); деревни Машково и Мотяково. **Место нахождения комиссии - УМ «Центротрансстрой», д. Машково, Промзона. Место голосования - административное здание 5-го отделения Совхоза им. Моссовета, д. Марусино.**

НАГРАЖДЕНИЯ

ВЫСОКАЯ ОЦЕНКА

Постановлением губернатора Московской области Б.В.Громова за № 310 ПГ от 04. 10. 2001 г. первому заместителю главы администрации муниципального образования поселок Красково М.А. ФЕДЯШИНУ присвоено почетное звание «Заслуженный строитель Московской области».

ПОЗДРАВЛЕНИЕ ГЛАВЫ

Уважаемый Михаил Александрович! Сердечно поздравляю Вас с высокой оценкой вашего труда - присвоением звания «Заслуженный строитель Московской области»! Вы зарекомендовали себя как прекрасный руководитель и организатор, внесли и продолжаете вносить большой вклад в развитие нашего муниципального образования.

Желаю Вам крепкого здоровья, успехов во всех ваших начинаниях, благополучия в жизни.

И.И.БАДАЕВ, глава поселка Красково

ВНИМАНИЮ ИЗБИРАТЕЛЕЙ

НОВЫЙ АДРЕС УЧАСТКА

Уважаемые избиратели, проживающие в домах поселка КСЗ и в домах №№ 92, 94, 117/1 - 117/11, 117/8-б по ул. К.Маркса!

Администрация поселка Красково обращает ваше внимание на то, что избирательный участок №1276, который ранее располагался в вестибюле 2-го этажа ВНИИСТРОМа, 16 декабря 2001 г., в день выборов депутатов Московской областной Думы, будет располагаться в здании ОАО «Стройматериалы» по адресу: п.Красково, ул.К.Маркса, дом 117, на территории ВНИИСТРОМа.

Соб. инф.

ДЕД МОРОЗ ПРИДЕТ К ВАМ ДОМОЙ

Не за горами новогодние праздники. Красковский культурный центр, идя навстречу пожеланиям наших маленьких жителей, да и взрослых тоже, предлагает новую услугу. Вы можете пригласить для поздравления с Новым годом Деда Мороза и Снегурочку на дом, в организацию.

Спешите! Прием заявок по тел. 557-51-89

16 ДЕКАБРЯ - ВЫБОРЫ ДЕПУТАТОВ МОСКОВСКОЙ ОБЛАСТНОЙ ДУМЫ

ГУБИН Вячеслав Геннадиевич

НЕЗАВИСИМЫЙ КАНДИДАТ, ОПИРАЮЩИЙСЯ ТОЛЬКО НА ДОВЕРИЕ СВОИХ ИЗБИРАТЕЛЕЙ И ЗАЩИЩАЮЩИЙ ИХ ИНТЕРЕСЫ.

Дорогие земляки!

Приближается день выборов, и я обращаюсь к Вам с надеждой на поддержку и понимание. Десятилетия демократии принесли нам больше разочарований, чем удовлетворения. За эти годы мы с Вами пережили разных депутатов: красноречивых пустословов, обещалкиных, откровенно мечтающих о власти и ради достижения этой цели готовых на все.

От Вашего выбора будет зависеть судьба законов, по которым ближайшие пять лет будет жить вся Московская область и каждый из нас.

Отработав год депутатом в Люберецком Совете депутатов, я все свои предвыборные обещания, данные мной избирателям, выполнил. И с чистой совестью принял решение баллотироваться в Московскую областную Думу. Я знаю, чего ждут от меня избиратели 19-го округа. Готов работать над этой программой с первого дня моего избрания.

Уровень зарплат и пенсий - не ниже, чем в Москве.

Не на словах, а на деле бесплатное и доступное образование и здравоохранение.

Развитие производства и снижение цен путем уменьшения налогового бремени.

Немедленная отмена налога с продаж, взимаемого с покупателя.

Предоставление социальной помощи участникам и ветеранам боевых действий.

Остановить необоснованный рост квартплаты.

Решение проблемы телефонизации для льготной категории граждан (за счет пяти коммерческих номеров один бесплатный - льготнику).

Бесплатный городской транспорт для льготной категории жителей (компенсация затрат перевозчикам из областного и местного бюджетов).

Создать программу «Здоровье молодежи», направленную на организацию борьбы и профилактику наркомании и преступности.

Отмена незаконной приватизации заводов и фабрик на территории Московской области.

Создать общественный благотворительный фонд «Надежда» для адресной поддержки пенсионеров и инвалидов, многодетных семей и детей-сирот.

ТОЛЬКО ВМЕСТЕ, ТОЛЬКО ОБЪЕДИНИВШИСЬ, МЫ СМОЖЕМ ИЗМЕНИТЬ НАШУ ЖИЗНЬ!

НЕ ЛИШАЙТЕ СЕБЯ НАДЕЖДЫ НА ЛУЧШУЮ ЖИЗНЬ

Уважаемые избиратели городов Железнодорожного и Люберцы, поселков Октябрьский, Томилино, Красково! Мы, жители поселка Малаховка, призываем Вас поддержать нашего кандидата в депутаты Московской областной Думы - Губина Вячеслава Геннадиевича. Почему все общественные организации Малаховки: Союз пенсионеров, Совет ветеранов, Совет уличкомов выступили в поддержку Губина Вячеслава Геннадиевича, а не действующего депутата Московской областной Думы, выбрав из двух земляков лучшего? Трудно обмануть людей там, где живешь и работаешь. Думаем, только по этой причине действующий депутат Московской областной Думы так активно ведет свою агитацию именно в тех местах, где его мало знают или не знают вообще. Так легче обмануть, приписывая себе чужие заслуги. Можно много и долго рассказывать о том, что ты сделал, но избиратели оценивают не предвыборные обещания и депутатские отчеты, а конкретные дела.

За один год Губин Вячеслав Геннадиевич - депутат Люберецкого Совета депутатов - сделал столько, сколько другим не удается сделать за десятилетия. Это и Центр общественных организаций, и компьютерный зал, и цветочный сквер, помощь детским садам и школам, конкретная и действенная поддержка ветеранов и инвалидов. Всего и не перечислить. Мы хотим, чтобы деятельность Вячеслава Геннадиевича распространилась и на весь 19-й избирательный округ, а его возможности помогать людям многократно возросли. Проголосовав за Губина Вячеслава Геннадиевича, Вы проголосуете за конкретные дела. Все, что он сумел сделать для жителей Малаховки, он сумеет сделать и для Вас. Не поддержав нашего кандидата на выборах в Московскую областную Думу, Вы лишите себя, а заодно и нас надежды на лучшую жизнь.

Нам нужны не подачки в виде гуманитарной помощи, не бесплатная лапша в благотворительных столовых, не раздача бесплатных просроченных лекарств перед выборами, а целевая областная программа и законы, которые дали бы возможность всем людям Подмосковья жить с уверенностью в завтрашнем дне.

ОБЩЕСТВЕННОСТЬ МАЛАХОВКИ СДЕЛАЛА СВОЙ ВЫБОР, ДЕЛО - ЗА ВАМИ!

Жители поселка Малаховка

НА ТЕ ЖЕ ГРАБЛИ... КОГО МЫ ВЫБИРАЛИ... НЕ ОШИБИТЕСЬ СЕЙЧАС!

Любопытную подборку подготовила газета «Родина» (№ 17 от 7 декабря 2001 г.). В преддверии выборов в Московскую областную Думу газета решила рассказать электорату, кто есть кто среди кандидатов. Уделив особое внимание депутату Московской областной Думы Ружицкому В.П. Цитируем.

«Согласитесь, забот-хлопот не так уж мало. Но Владимир Петрович все в те же четыре года успел защитить докторскую диссертацию по совершенствованию горно - шахтного оборудования, стать профессором Московского горного института да еще получить второе высшее образование - юридическое в Академии государственной службы при Президенте РФ. Это реальные дела. О планах, пока они не стали конкретными программами, Ружицкий говорить не любит».

Теперь вам ясно, что такое реальные дела по-ружицки.

Как может здравомыслящий человек поверить в такую галиматью. Но ведь кто-то верит. Давайте попытаемся разобраться. Защитить стоящую докторскую, приносящую пользу людям; быть профессором, преподавать, заниматься с аспирантами, учиться в Академии на юриста, руководить умирающим заводом, заседать в Думе, разрабатывать нужные людям законы, вести прием населения в округе, куда входит 6 муниципальных образований; помогать конкретным людям решать их проблемы. Разве это возможно? Конечно, нет.

Поэтому никто за 4 года так и не познакомился со своим депутатом. Не говоря уже о конкретной помощи простым людям. Свою личную программу Ружицкий за 4 года выполнил сполна. Выберут его еще на 5 лет депутатом, он наверняка станет членом-корреспондентом Академии наук, а если хватит денег, то и Нобелевским лауреатом.

А кто же будет заниматься нашими проблемами? Мы же выбираем депутата для себя в надежде, что он будет защищать наши интересы на всех уровнях законодательной и исполнительной власти. А не решать свои личные проблемы за счет избирателей. В Ружицком мы видим пропасть, в которую падают совесть, стыд и чувство собственного достоинства. В своей предвыборной кампании он опирается на безропотную массу, а не на гражданское общество, на обывателя, а не на ответственного и самодостаточного избирателя. Это - не попытка поучать. Это разговор с теми, кто не готов нести по улицам портреты вождей, принимать от них баланду аки манну небесную и радоваться увеличенной длине «поводка». Ни одного из своих предвыборных обещаний, данных избирателям, депутат Московской областной Думы Ружицкий так и не выполнил. У него совсем другие цели и задачи. Не поднять избирательный округ, а «взять» его. Ну а потом, хоть трава не расти.

Реальными делами на благо области, благодаря которым можно было бы рассчитывать на поддержку избирателей, похвастать он не может, а потому остается одно: забыв про все приличия, лить грязь на оппонентов в надежде, что хоть что-то да пристанет. Лицемерие и наглый обман. Его ложь вышла на невиданный уровень. Она стала еще изощренней. И чем ближе выборы, тем грязнее методы предвыборной агитации. Не брезгует ничем, приписывая себе чужие заслуги. Видно, считает, что цель оправдывает средства, а народ такой беспамятный, что даже и не помнит, когда и что ему обещали, а потому во все поверит.»

Мы, пожилые люди, много повидавшие в этой жизни, умудренные опытом, научившиеся отличать реальные дела от пустословия, обращаемся ко всем жителям 19-го избирательного округа: не верьте клевете и лживым обещаниям. Верьте реальным делам. Не дайте себя обмануть в очередной раз, иначе расплачиваться за это будут наши дети и внуки.

Ветераны труда, ветераны войны, учителя, служащие (всего 20 подписей)

ГОЛОС УЛИЦЫ

Вопрос: «ПОЙДЕТЕ ЛИ ВЫ НА ВЫБОРЫ И ЗА КОГО БУДЕТЕ ГОЛОСОВАТЬ?»

Инженер, 70 лет, ветеран труда, одет в старое драповое пальто и кроличью шапку:

- Я всегда хожу на выборы и убеждаю в необходимости этого родных и знакомых. Аргумент такой: какого бы масштаба ни были выборы, в списке кандидатов всегда есть люди, которых я не хочу видеть во власти. Так пусть они туда не пройдут, а власть получат те, кому мы доверяем. Всю жизнь проработал на заводе и мне очень обидно, что некогда процветающее предприятие разорили и растащили красные директора, сами разбогатели, а народ обнищал. Я за таких голосовать не буду.

Бабушка, в старом пуховом платке, продающая соленья у перехода:

- А когда выборы-то? Шестнадцатого? Пойду, миленький, пойду. Я всегда с утра пораньше голосую, чтоб потом делами можно было заняться. Какие дела? А вот видишь - торгую помаленьку. А депутатам скажи: пусть они добиваются, чтоб милиция нас не гоняла.

Мужчина, 35 лет, в очках, интеллигентного вида:

- Пойду ли - будет зависеть от погоды и настроения. Потому что не имеет значения, кто будет выбран. Результат всегда бывает один: очень скоро сладкоголосые избранники, обещавшие отстаивать интересы избирателей, меняют свои властные полномочия на личные блага. К депутатам любого уровня у нас в России применимы слова классика: «Страшно далеки они от народа». Но знаю твердо - за действующего депутата Московской областной Думы голосовать не буду, ни в коем случае. Ему уже было отпущено 4 года. Ни одного реального дела я не увидел.

Женщина лет 35-ти. Красиво одетая и вообще красивая.

- Я в затруднении. За коммунистов голосовать не хочу, а за действующего депутата, для думающего человека, - вроде бы даже неприлично. Уж больно настырно его навязывают нам. Полагают, безголовые что ли мы? Наверное, проголосую за самого красивого мужчину. Нам ведь всегда твердили: «Красота спасет мир!»

Девочка, 16 лет, ученица 11-го класса:

- Голосовать мне еще рано. Но если бы было можно, проголосовала бы за Попова. Он самый молодой. И, думаю, смог бы лучше понять нас, подростков. А мама (она работает на заводе МЭЗ) сказала, что будет голосовать за своего директора, т.к. если его не выберут, она лишится работы.

Мужчина, ветеран войны и труда, 81 год:

- На выборы пойду обязательно, всю жизнь хожу. Правда, раньше они веселее проходили. С утра звучала музыка, бодрые песни. Сейчас все какие-то скучные. За кого голосовать буду? Пока не знаю. Обычно голосовал за коммунистов. Там сориентируюсь.

Женщина, 60 лет, ветеран труда:

- Хочу, чтобы на этих выборах победил Губин. Сама за него проголосую и всех своих родных, близких, друзей, соседей агитирую голосовать за Губина. Почему? Да потому что другого выбора не может быть, так как Вячеслав Геннадиевич - наш, коренной, русский. И многие его хорошо знают. С положительной, естественно, стороны. Он уже много успел сделать для людей. И я уверена - став депутатом Московской областной Думы - сделает еще больше. И главное, он -честный и порядочный человек.

Беседовал Денис КРЫЛОВ

Оплачено из избирательного фонда кандидата В.Г. Губина

16 ДЕКАБРЯ - ВЫБОРЫ ДЕПУТАТОВ МОСКОВСКОЙ ОБЛАСТНОЙ ДУМЫ

Действующий депутат Московской областной Думы от округа № 19, кандидат в депутаты областной Думы нового созыва

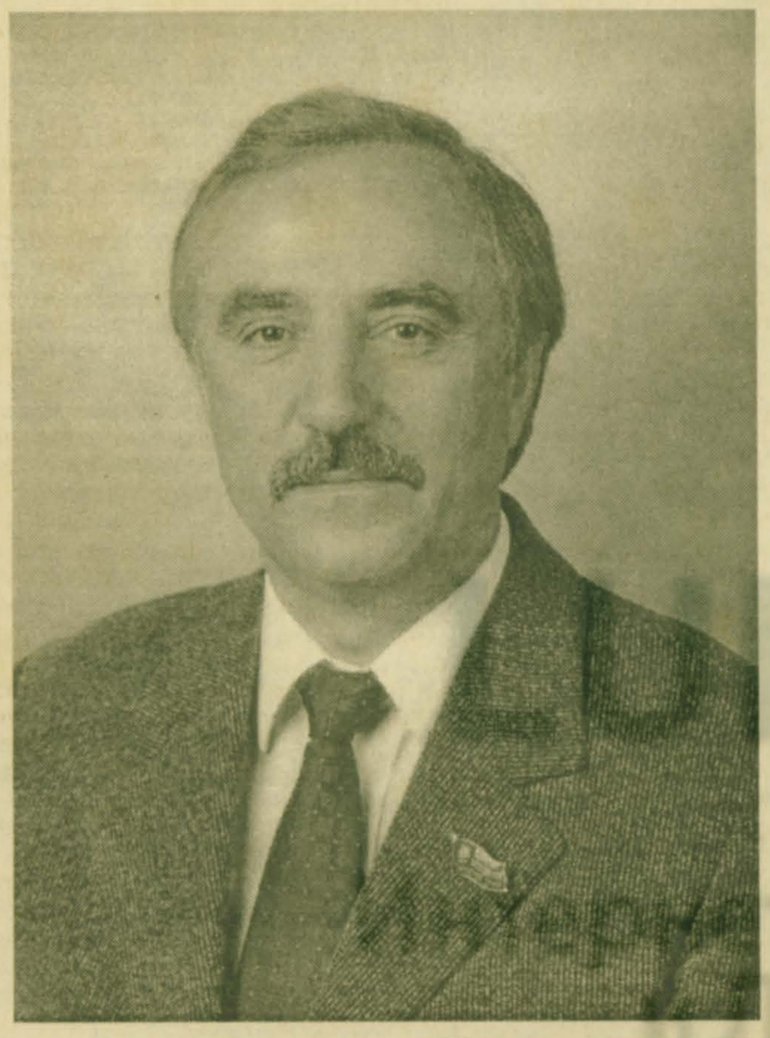

РУЖИЦКИЙ ВЛАДИМИР ПЕТРОВИЧ

ИЗ ПРОТОКОЛА СОБРАНИЯ МАЛАХОВСКОГО ОТДЕЛЕНИЯ ЛЮБЕРЕЦКОЙ РАЙОННОЙ ОРГАНИЗАЦИИ СОЮЗА ПЕНСИОНЕРОВ И ИНВАЛИДОВ от 22 ноября 2001 года.

Слушали: отчет депутата Московской областной Думы **РУЖИЦКОГО В.П.**

Постановили: работу депутата за отчетный период одобрить.

Присутствующие единогласно поддержали кандидатуру В.П.Ружицкого на пост депутата Московской областной Думы. Все - за. Против - нет. Воздержавшихся - нет.

Председатель Малаховского СПиП РУДАКОВА Л.А.

СИЛЬНЫЙ ГУБЕРНАТОР - СИЛЬНАЯ ДУМА

Губернатор Московской области Б.В. ГРОМОВ с В.П. РУЖИЦКИМ

ПРОДОЛЖИМ ДОБРЫЕ ДЕЛА!

СЛОВО О КАНДИДАТЕ В ДЕПУТАТЫ

ШАРАПОВ ИННОКЕНТИЙ ВАСИЛЬЕВИЧ - председатель уличного комитета, п.Малаховка:

- Я - участник Великой Отечественной, бывший разведчик, в мирное время не один десяток лет проработал пожарным, скажу о Ружицком так: «Надежный он человек, с ним пошел бы в разведку, в огонь и в воду!»

Я, как и многие ветераны нашего поселка, буду голосовать за Ружицкого и призываю всех участников войны, ветеранов округа последовать нашему примеру!

ДОСАЕВА НЕЛЛИ АЛЕКСАНДРОВНА - главный врач поликлиники п. Малаховка, депутат Малаховского Совета:

- Население, которое у нас обслуживается, это в основном заводчане МЭЗ и их семьи. И мы видим, как заботится Владимир Петрович о работниках своего предприятия: заключая с нами договора на профилактические осмотры и лечение, не забывает при этом и ветеранов завода. Как депутат он постоянно оказывает нам и другим учреждениям здравоохранения округа поддержку и внимание.

Мы - коллектив Малаховской поликлиники, просим всех медицинских работников округа, в том числе и тех, кто сейчас на заслуженном отдыхе, прийти 16 декабря на выборы и проголосовать за В.П.Ружицкого.

ВЕЛИЧКО ПЕТР ВАСИЛЬЕВИЧ - заместитель начальника паросилового цеха Малаховского экспериментального завода:

- Мы, рабочие и инженерно-технический состав МЭЗ, наши семьи все как один придем на выборы и будем голосовать за своего директора - В.П.Ружицкого. Он сумел вывести завод из кризиса, дал нам стабильную зарплату, социальные гарантии, надежду на будущее. МЭЗ - одно из немногих предприятий в районе, кто строит свое жилье, сюда охотно идет на работу молодежь.

Мы, заводчане, просим всех таких же, как мы, рабочих людей в округе, поддержать на выборах Владимира Ружицкого. Он будет отстаивать в правительстве области интересы людей труда, а не коммерсантов-перекупщиков.

ШИШИН ВИКТОР МИХАЙЛОВИЧ - председатель Союза пенсионеров Люберецкого района, житель Малаховки:

- Конечно, сегодня и человек с незаконченным образованием, вплоть до начального, может быть избран куда угодно, даже управлять государством.

И все же, если мы не согласны с навязываемой нашей стране из-за рубежа участью «полуколонии», куда сбрасывается весь залежалый закордонный товар, а хотим вернуть былую мощь нашей некогда великой индустриальной державе, давайте выбирать на ключевые посты, в парламент области людей высокообразованных, с современным мышлением, интеллигентных. Таких, как В.П.Ружицкий, - доктор технических наук, действующий депутат областной Думы.

Союз пенсионеров Люберецкого района поддерживает кандидатуру Ружицкого на пост депутата Московской областной Думы нового созыва.

ВОРОНОВ ВАЛЕНТИН МАКСИМОВИЧ - директор музея истории и культуры поселка Малаховка:

- Наш музей стал создаваться стараниями жителей поселка и района 10 лет назад. Ни единым рублем, ни помещением нам не помог никто из господ-коммерсантов, к которым мы обращались.

И только В.П.Ружицкий предоставил нам кров несколько лет назад в клубе «Шахтер» завода МЭЗ. Помещение в 240 кв.м передано нам безвозмездно. Ружицкий не сдал его ни под доходный центр развлечений, ни под торговую точку, а отдал под музей поселка, закрепив это юридически.

Много лет подряд, до ноября нынешнего года в «Шахтере» работали и все общественные организации поселка.

Я прошу всех жителей, работников культуры округа, жителей поселка Красково голосовать за В.П.Ружицкого!

ПИСЬМО В НОМЕР

ВЕРИТЬ НУЖНО ПРАВДЕ!

За период кампании по выборам депутатов Московской областной Думы жители нашего района и, в частности, округа № 19 были свидетелями целого ряда скандалов в прессе. Теперь, видимо, настала пора «грязных технологий» и обыкновенной лжи.

Так, в газете «Наше Красково» от 7 декабря опубликована заметка за подписью трех ветеранов под заглавием «Кому же верить?». Здесь, со сноской «Оплачено из избирательного фонда кандидата В.Губина», делаются попытки найти противоречия в отчете депутата В.П.Ружицкого. Обратимся к фактам.

На самом деле общественные организации п. Малаховка до 1997 года ютились в холодном подвале на ул. Комсомольской. Как только В.П.Ружицкий был избран депутатом, он выделил помещение в заводском клубе «Шахтер» для работы этих организаций и редакции «Малаховского вестника». Не говоря уже об элементарной человеческой благодарности, что происходит с нашей памятью?!

Как известно, Владимир Ружицкий является одним из разработчиков Закона Московской области «О повышении тарифных ставок учителям». Повышение стало возможным только с ростом промышленного производства и притоком в бюджет области дополнительных налоговых отчислений. И здесь большой вклад В.П.Ружицкого, как одного из руководителей думского комитета, курирующего вопросы промышленности

Что касается светофора в Малаховке. Совместное ходатайство в областную ГИБДД подписали депутат В.П.Ружицкий и глава поселка А.Н.Автаев. «Почему глава забыл это сегодня и под чьим давлением?» - вопрос весьма актуальный накануне 16 декабря.

Лично я, работая в 1997-98 годах помощником депутата Ружицкого, ездила в областное управление ГИБДД, где практически решала проблему получения разрешения на установку светофора. А договорился о решении этого вопроса с руководством областного ГИБДД именно депутат В.П.Ружицкий! Никого другого там в то время и слушать бы не стали. Ведь вопрос не решался много лет. Теперь светофор есть, а наши усилия не в счет? Не странно ли это?

«Кому же верить?» - спрашивается в той заметке. Верить нужно правде.

И.НАЗАРЬЕВА, помощник депутата Мособлдумы В.П.Ружицкого в 1997-98гг.

МНЕНИЕ ИЗБИРАТЕЛЕЙ

НАС МНОГО ОБМАНЫВАЛИ...

Уважаемая редакция!

Обращаемся к вам с просьбой напечатать наше письмо, т.к. мы вам доверяем.

В это воскресенье состоятся выборы депутатов Московской областной Думы. Обычно мнение простых избирателей никого не интересует, все обращаются к большим начальникам, а голосовать-то будем мы! Мы уверены, что именно люди труда, ветераны должны сказать свое веское слово в поддержку той или иной кандидатуры. Мы хорошо знаем проблемы округа, знаем, кто из кандидатов что стоит.

Идет предвыборная борьба с использованием грязных технологий. Нас возмущает позиция газеты «Малаховский вестник», которая полностью продалась В. Губину и занимается искажением фактов, якобы в его пользу.

4 года назад мы выбрали депутатом Мособлдумы Владимира Петровича Ружицкого, и мы в нем уверены, как и раньше. Свою депутатскую программу Ружицкий выполнил и отчитывался перед нами - избирателями - каждый год. Мы считаем, что он должен и дальше представлять Люберецкий район в Думе и своими грамотными действиями поднимать производство - тогда и пенсии будут, и люди смогут найти работу на месте, в Малаховке, Красково, Томилино.

А разных предпринимателей, которые нас хотели «осчастливить», мы уже избирали: и Гуськова, и Попова, и Аккуратова. Что из этого получилось, мы все знаем. Они много обещали в ходе предвыборной кампании, но где они теперь? Их не видно и не слышно.

Поэтому мы призываем всех избирателей округа поддержать на выборах кандидатуру Владимира Петровича Ружицкого. Его мы хорошо знаем как директора завода, который заботится и о рабочих, и об избирателях округа. Уверены, что будучи вновь избранным депутатом, он оправдает доверие людей, будет работать на благо района и всей области так же хорошо, как он это делал раньше. Мы ему доверяем!

Жители поселка Малаховка

ОХОТА К ПЕРЕМЕНЕ МЕСТ

Разминка на досуге для любителей математики

Во что обходятся нынче перевыборы депутата районного Совета по одному хотя бы округу, не задумывались? По последним данным, на средства эти можно построить 2 многоэтажных многоквартирных жилых дома.

Приходит ли это на ум тому, кто, едва усевшись в кресло районного депутата, спешит «осчастливить» собой «весь мир» и область, в частности?

Впрочем, деньги-то не свои, а казенные, из государственного кармана, что о них печалиться! Из нашего с вами, между прочим, кармана, уважаемые избиратели.

Хотя и другая версия, судя по всему более правдоподобная, в народе имеется. Кандидат этот из малаховской торговли прекрасно понимает, что победы на выборах ему не видать, и цель у него совсем иная намечена: «засветиться», шумок поднять вокруг своего имени. Чем не торговая реклама?

Однако на сей счет пословица есть, про синицу, что славы наделала. Чем кончилось там все, и гимназисту ясно.

А нам, избирателям, прежде чем заполнять бюллетень для голосования, нелишне будет вспомнить, во что обходится чья-то поспешная «охота к перемене мест», и кому за эту «охоту» придется расплачиваться.

В.БУГИН, преподаватель, пос. Коренево

Оплачено из избирательного фонда В.П. Ружицкого

ТЕЛЕНЕДЕЛЯ

ПОНЕДЕЛЬНИК, 17 ДЕКАБРЯ

1 канал «ОРТ»

15.00, 18.00, 21.00, 23.30 Новости
15.15 Возможно все
15.35 Звездный час
16.00, 21.35 «ОСТАНОВКА ПО ТРЕБОВАНИЮ-2». Х/ф
17.00 «Большая стирка»
18.25 «С легким паром!»
19.00 Жди меня
20.00 «Кто хочет стать миллионером?»
22.45 Независимое расследование
0.00 «На футболе» с Виктором Гусевым
0.30 «Ночная смена» Д.Диброва

Канал «РТР»

5.50, 6.50, 7.50, 8.50 «Вести» - Москва
6.00, 7.00, 8.00, 9.00, 11.00, 14.00, 17.00, 20.00 «Вести»
6.15 «СЕЛЕСТА, ВСЕГДА СЕЛЕСТА». Х/ф
6.45 Православный календарь
7.15 «Телепузики»
7.40 Семейные новости
8.15 Экспертиза РТР
8.30 Москва - Минск
9.15 «ПОЗДНИЕ СВИДАНИЯ». Х/ф
11.30 «САНТА-БАРБАРА». Х/ф
12.15 Мультфильмы
12.30 «Вести» недели
13.30 «Что хочет женщина»»
14.30 «КРЫЛЬЯ ЛЮБВИ». Х/ф
15.25 «ДИКИЙ АНГЕЛ». Х/ф
16.20 «FM И РЕБЯТА». Х/ф
17.30 «УБИЙСТВО СВИДЕТЕЛЯ». Х/ф
19.00 «АГЕНТСТВО НЛС». Х/ф
20.35, 23.30 Местное время. «Вести» - Москва
20.55 «ПУАРО АГАТЫ КРИСТИ. УБИЙСТВО В МЕСОПОТАМИИ». Х/ф
23.00 «Вести» + «Подробности»
23.45 Дежурная часть
0.00 «ТОРПЕДОНОСЦЫ». Х/ф

Канал «ТВЦ»

6.00 Телеканал «Настроение»
9.00 «ТИХИЕ СТРАСТИ МАГДАЛЕНЫ». Х/ф
9.50 Момент истины
10.40 Телемагазин
11.00, 14.00, 17.00, 20.00, 0.00 События. Время московское
11.15, 23.45 Петровка, 38
11.25 Телеканал «Дата»
12.15 Рассказы И.Бабеля
12.30 «МЕЛОЧИ ЖИЗНИ». Х/ф
13.30 «Деловая Москва»
14.15 «ИНСПЕКТОР КРЕСС». Х/ф
15.20 Будьте здоровы
16.30 «Биг-Бум»
17.15 Наше трофейное кино
17.45 Княгиня Ирина Голицына
19.50 Пять минут с «Деловой Москвой»
20.40 «САЛОМЕЯ». Х/ф
21.50 Особая папка
22.15 Погода
22.20 «ПОД НАДЕЖНОЙ ЗАЩИТОЙ». Х/ф
23.15 «Времечко»
0.20 «Ночной полет»
0.55 Поэтический театр Романа Виктюка

Канал «НТВ»

6.00 Сегодня утром
6.10, 7.20, 15.35, 18.40 «Криминал»
6.20, 8.15 «Впрок»
6.30, 7.00, 7.30, 8.00, 8.30, 10.00, 12.00, 14.00, 16.00, 19.00, 22.00, 0.05 Сегодня
6.35, 7.40, 15.30 «Афиша»
6.40, 8.25 «Наши любимые животные»
6.45, 7.45, 8.50 «Пять минут с Новоженовым»
6.50, 7.50 «Большие деньги»
7.35, 8.40 «Карданный вал»
8.55 «Чистосердечное признание»
9.25 «Служба спасения»
10.25 «Намедни»
11.40 «Куклы»
12.25 «ПОЛИЦЕЙСКИЕ». Х/ф
14.20 Ток-шоу «Принцип «Домино»
16.30 «ГРАФИНЯ ДЕ МОНСОРО». Х/ф
17.30 «РОСТОВ-ПАПА». Х/ф
19.30 «Герой дня»
19.55 «РОСТОВ-ПАПА». Х/ф
21.05 «Алчность»
22.55 «СКОРАЯ ПОМОЩЬ». Х/ф
0.25 «Чайка-2001». Номинанты
0.55 «Гордон»

Канал «Культура»

8.05, 12.30, 18.30, 0.00 Новости культуры
8.30 «ИСПОЛНЕНИЕ ЖЕЛАНИЙ». Х/ф
10.10 «А.Генис. Письма из Америки»
10.40 Документальный фильм
11.45 «Сферы»
12.45 Культурная революция
13.35 Антология одного стихотворения. А. Вознесенский
13.40 «СВОЯКИ». Х/ф
14.30 Вместе с Фафалей
14.45 «Золотой бубен-2001»
15.15 Архитектурная галерея
15.30 Осенние портреты
16.00 Новости
16.10 «ГОТОВЫ ИЛИ НЕТ». Х/ф
16.35 Мультфильм
16.55 Документальный фильм
17.30 Мир авиации
18.00 Археология
18.50 Мой Эрмитаж
19.15 «ШТОКИНГЕР». Х/ф
20.50 Спокойной ночи, малыши!
21.40 «Чеховские страницы». Спектакль
23.15 Полонезы Г.Венявского
23.30 От киноавангарда к видеоарту

Канал «ТВ-6»

6.45, 15.40, 18.40, 0.35 Дорожный патруль
7.00, 7.30, 8.00, 8.30, 9.00, 11.00, 13.00, 15.00, 17.00, 19.00, 21.00 Сейчас
7.10, 7.40, 8.10, 8.35 День за днем
8.50 Назло
9.25 «АВАНТЮРА». Х/ф
11.20 «ЖЕНЩИНА С ХАРАКТЕРОМ». Х/ф
12.15, 15.25 Телемагазин
13.20 «ДЕТЕКТИВ НЭШ БРИДЖЕС». Х/ф
14.20 «САМЫЕ ГРОМКИЕ ПРЕСТУПЛЕНИЯ XX ВЕКА»
16.00 «Снова о шимпанзе»
17.30, 19.45 «УЛИЦЫ РАЗБИТЫХ ФОНАРЕЙ-III». Х/ф
21.40 «Тушите свет»
21.55 «Забытый полк»
23.00 «Грани»
23.45 Соловьиная ночь

ВТОРНИК, 18 ДЕКАБРЯ

1 канал «ОРТ»

6.00 Телеканал «Доброе утро»
9.00, 12.00, 15.00, 18.00, 21.00, 23.30 Новости
9.15, 19.00 «ЗЕМЛЯ ЛЮБВИ». Х/ф
10.15 «С легким паром»
10.40 «Кто хочет стать миллионером?»
11.35 «Непутевые заметки» с Д.Крыловым
11.50 Библиомания
12.15 «Что? Где? Когда?»
13.20 «ВРЕМЯ ДЛЯ РАЗМЫШЛЕНИЙ». Х/ф
14.35 Мультфильм
15.15 «Что да как»
15.35 «Царь горы»
16.00, 21.35 «ОСТАНОВКА ПО ТРЕБОВАНИЮ-2». Х/ф
17.00 «Большая стирка»
18.25 «УСКОРЕННАЯ ПОМОЩЬ». Х/ф
20.00 «Слабое звено»
22.45 Лубянка. «Тайный агент с Востока»
0.00 Хоккей. Кубок «Балтики»

Канал «РТР»

5.50, 6.50, 7.50, 8.50 «Вести» - Москва
6.00, 7.00, 8.00, 9.00, 11.00, 14.00, 17.00, 20.00 Вести
6.15 «СЕЛЕСТА, ВСЕГДА СЕЛЕСТА». Х/ф
6.45 Православный календарь
7.15 «Телепузики»
7.40 Семейные новости
8.15 Экспертиза РТР
8.30 Национальный доход
8.35 Дежурная часть
9.15, 19.00 «АГЕНТСТВО НЛС». Х/ф
11.30 «САНТА-БАРБАРА». Х/ф
12.15 Мультфильм
12.30 Ток-шоу «Рядом с тобой»
13.30 «Что хочет женщина»
14.30 «КРЫЛЬЯ ЛЮБВИ». Х/ф
15.25 «ДИКИЙ АНГЕЛ». Х/ф
16.20 «ПРОСТЫЕ ИСТИНЫ». Х/ф
17.30 «СТАРИКИ-РАЗБОЙНИКИ». Х/ф
20.35, 23.30 Местное время. «Вести» - Москва
20.55 «МАРШ ТУРЕЦКОГО-2». Х/ф
22.40 «Откройте, милиция!»
23.00 «Вести» + «Подробности»
23.45 «СЕКТА». Х/ф

Канал «ТВЦ»

6.00 Телеканал «Настроение»
8.50 «Газетный дождь»
9.05 «ТИХИЕ СТРАСТИ МАГДАЛЕНЫ». Х/ф
10.05 Особая папка
10.40 Телемагазин
11.00, 14.00, 17.00, 20.00, 0.00 События. Время московское
11.15, 23.45 Петровка, 38
11.25 Телеканал «Дата»
12.15 «Уроки русского». Рассказы И.Бабеля
12.30 «МЕЛОЧИ ЖИЗНИ». Х/ф
13.30 Деловая Москва
14.15 «ИНСПЕКТОР КРЕСС». Х/ф
15.20 Дамский клуб
16.30 «Ступеньки»
17.15 Наше трофейное кино
17.45 Я - мама
19.50 Пять минут с «Деловой Москвой»
20.15 Лицом к городу
21.15 «САЛОМЕЯ». Х/ф
22.20 Погода
22.25 «ПОД НАДЕЖНОЙ ЗАЩИТОЙ». Х/ф
23.15 «Времечко»
0.20 «Ночной полет»
0.55 «Открытый проект»
1.45 «Синий троллейбус»

Канал «НТВ»

6.00 Сегодня утром
6.10, 7.20, 15.40, 18.35 «Криминал»
6.15, 8.15 «Впрок»
6.30, 7.00, 7.30, 8.00, 8.30, 10.00, 12.00, 14.00, 16.00, 19.00, 22.00, 0.05 Сегодня
6.35, 7.40, 15.30 «Афиша»
6.40, 8.25 «Наши любимые животные»
6.45, 7.45 «Пять минут с Новоженовым»
6.50, 7.50 «Большие деньги»
7.35, 8.40 «Карданный вал»
8.55, 22.55 «СКОРАЯ ПОМОЩЬ». Х/ф
10.25, 21.00 «Алчность»
11.10 Шоу Елены Степаненко
12.25 «ПОЛИЦЕЙСКИЕ». Х/ф
14.20 Ток-шоу «Принцип «Домино»
16.30 «Юрий Никулин... От первого лица». Д/ф
19.35 Герой дня
19.50 «РОСТОВ-ПАПА». Х/ф
0.20 «Чайка-2001». Номинанты
0.55 Гордон

Канал «Культура»

8.05, 12.30, 18.30, 0.00 Новости культуры
8.30 «ЧАС ПОЛНОЛУНИЯ». Х/ф
9.45 «Музыка Барокко в Московском Кремле»
10.10 Золотой пьедестал. В.Санеев
10.40, 16.35 Документальный экран
11.35 Дом актера
12.45 «ЛЕГЕНДЫ ДИКОГО СЕВЕРА». Х/ф
14.30 Вместе с Фафалей
14.45 Дело житейское
15.15 Власть факта
15.30 Сценограмма. «Театр без границ»
16.00 Новости
16.10 «ГОТОВЫ ИЛИ НЕТ». Х/ф
17.30 Российский курьер. Валдай
18.00 «Археология»
18.50 Дворцовые тайны
19.15 «ШТОКИНГЕР». Х/ф
20.05 «Повесть о капитане Копейкине». Спектакль
20.45 «Спокойной ночи, малыши»
21.00 XX век. Избранное. «Ю.Никулин. P.S.»
21.55 «В ДРУГОЕ ВРЕМЯ, В ДРУГОМ МЕСТЕ». Х/ф
23.30 Апокриф

Канал «ТВ-6»

6.45, 15.40, 18.40, 0.35 Дорожный патруль
7.00, 7.30, 8.00, 8.30, 9.00, 11.00, 15.00, 17.00, 19.00, 21.00 Сейчас
7.10, 7.40, 8.10 День за днем
8.40, 21.35 «Тушите свет»
8.50 Назло
9.25 «Забытый полк»
10.25 «Один день»
11.20 «ЖЕНЩИНА С ХАРАКТЕРОМ». Х/ф
12.30 Катастрофы недели
13.20 «ДЕТЕКТИВ НЭШ БРИДЖЕС». Х/ф
14.20 «САМЫЕ ГРОМКИЕ ПРЕСТУПЛЕНИЯ XX ВЕКА»
15.25 Телемагазин
16.00 «Воины - защитники дикой природы»
17.30, 19.45 «УЛИЦЫ РАЗБИТЫХ ФОНАРЕЙ-III». Х/ф
21.50 «ЛЮБОВЬ И МАФИЯ». Х/ф
23.00 Грани
23.45 Без протокола

СРЕДА, 19 ДЕКАБРЯ

1 канал «ОРТ»

6.00 Телеканал «Доброе утро»
9.00, 12.00, 15.00, 18.00, 21.00, 23.30 Новости
9.15, 19.00 «ЗЕМЛЯ ЛЮБВИ». Х/ф
10.15 «УСКОРЕННАЯ ПОМОЩЬ». Х/ф
10.40 «Слабое звено»
11.35 «Непутевые заметки»
11.50 Библиомания
12.15 Лубянка. «Тайный агент с Востока»
12.55 «Ералаш»
13.15 «КОРОЛИ ШУТКИ». Х/ф
15.15 Семь бед - один ответ
15.35 Программа «100%»
16.00, 21.35 «ОСТАНОВКА ПО ТРЕБОВАНИЮ-2». Х/ф
17.00 «Большая стирка»
18.25 Смехопанорама
20.00 Последний герой. «Анархия диктатуры»
22.45 П.Шеремет «Последний год империи»
0.00 Русский экстрим
0.30 «Ночная смена» Дмитрия Диброва

Канал «РТР»

5.50, 6.50, 7.50, 8.50 «Вести» - Москва
6.00, 7.00, 8.00, 9.00, 11.00, 14.00, 17.00, 20.00 Вести
6.15 «СЕЛЕСТА, ВСЕГДА СЕЛЕСТА». Х/ф
6.45 Православный календарь
7.15 «Телепузики»
7.40 Семейные новости
8.15 Экспертиза РТР
8.30 Национальный доход
8.35 Мультфильм
9.15, 19.00 «АГЕНТСТВО НЛС». Х/ф
10.05 «Два рояля»
11.30 «САНТА-БАРБАРА». Х/ф
12.20 Мультфильмы
12.30 «Моя семья»
13.30 «Что хочет женщина»
14.30 «КРЫЛЬЯ ЛЮБВИ». Х/ф
15.25 «ДИКИЙ АНГЕЛ». Х/ф
16.20 «ПРОСТЫЕ ИСТИНЫ». Х/ф
17.30 «КАРНАВАЛ». Х/ф
20.35, 23.30 Местное время. «Вести» - Москва
20.55 «МАРШ ТУРЕЦКОГО-2». Х/ф
22.40 «Откройте, милиция!»
23.00 «Вести» + «Подробности»
23.45 Нобелевские лауреаты России. «Алфизик Алферов»
0.40 «ОБРАТНЫЙ ОТСЧЕТ». Х/ф

Канал «ТВЦ»

6.00 Телеканал «Настроение»
8.50 «Газетный дождь»
9.05 «ТИХИЕ СТРАСТИ МАГДАЛЕНЫ». Х/ф
10.10 Квадратные метры
10.25 Мультфильм
10.40 Телемагазин
11.00, 18.00, 20.00, 0.00 События. Время московское.
11.15, 23.45 Петровка, 38
11.25 Телеканал «Дата»
19.50 Пять минут с «Деловой Москвой».
20.40 «САЛОМЕЯ». Х/ф
21.45 Секретные материалы: расследование ТВЦ
22.15 «ПОД НАДЕЖНОЙ ЗАЩИТОЙ». Х/ф
23.15 «Времечко»
0.20 «Ночной полет»
0.55 «Открытый проект»
1.45 «Синий троллейбус»

Канал «НТВ»

Профилактика в Москве и Московской области с 6.00 до 16.00
16.00, 19.00, 22.00, 0.05 Сегодня
16.30 «ГРАФИНЯ ДЕ МОНСОРО». Х/ф
17.35, 19.55 «РОСТОВ-ПАПА». Х/ф
19.35 «Герой дня»
21.05 Алчность
22.55 «СКОРАЯ ПОМОЩЬ». Х/ф
0.25 «Чайка-2001». Номинанты
0.55 Гордон

Канал «Культура»

10.05 «Наобум»
10.40, 16.35 Документальный фильм
11.40 Концерт
12.30, 18.30, 0.00 Новости культуры
12.45 «БЕЗ СЫНА НЕ ПРИХОДИ!». Х/ф
14.05 «Золотой бубен-2001»
14.30 Вместе с Фафалей
14.45 Пути Господни...
15.15 Чем живет Россия
15.30 Блистательный Санкт-Петербург
16.00 Новости
16.10 «ГОТОВЫ ИЛИ НЕТ». Х/ф
17.30 Машины времени
18.00 «Рейдер гражданской войны»
18.50 Кто мы? «Жили-были славяне...»
19.15 «ШТОКИНГЕР». Х/ф
20.05 Концерт
20.15 «Наедине с Петром Великим»
20.45 «Спокойной ночи, малыши»
21.00 Острова. Геннадий Полока
21.45 «ВАЛЕНТИНА». Х/ф
23.30 Партитуры не горят

Канал «ТВ-6»

6.45, 15.40, 18.40, 0.35 Дорожный патруль
7.00, 7.30, 8.00, 8.30, 9.00, 11.00, 13.00, 15.00, 17.00, 19.00, 21.00 Сейчас
7.10, 7.40, 8.10 День за днем
8.40, 21.35 «Тушите свет»
8.50 «Назло»
9.25 «В нашу гавань заходили корабли»
10.25 Завтрак с В.Соловьевым
11.20 «ЖЕНЩИНА С ХАРАКТЕРОМ». Х/ф
12.30 «Просто звери»
13.20 «ДЕТЕКТИВ НЭШ БРИДЖЕС». Х/ф
14.20 «САМЫЕ ГРОМКИЕ ПРЕСТУПЛЕНИЯ XX ВЕКА»
15.25 Телемагазин
16.00 «Наследие Луиса Лики»
17.30, 19.45 «УЛИЦЫ РАЗБИТЫХ ФОНАРЕЙ-III». Х/ф
21.50 «ЛЮБОВЬ И МАФИЯ». Х/ф
23.00 Грани
23.45 Без протокола

ООО «АРИС»

на постоянную работу во вновь открывающееся кафе приглашаются:

- бармен - 2
- повар - 2
- официант - 2
- дворник - 1.

Тел. 557-87-43

ЧЕТВЕРГ, 20 ДЕКАБРЯ

1 канал «ОРТ»

6.00 Телеканал «Доброе утро»
9.00, 12.00, 15.00, 18.00, 21.00, 23.30 Новости
9.15, 19.00 «ЗЕМЛЯ ЛЮБВИ». Х/ф
10.15 Смехопанорама
10.40 «Кто хочет стать миллионером?»
11.35 «Непутевые заметки»
11.50 Библиомания
12.15 «Серебряный шар». Ф.Раневская
12.55 Документальный детектив. «Мишень для дезертира». Дело 2001 года
13.25 «ВЕСЕЛАЯ ХРОНИКА ОПАСНОГО ПУТЕШЕСТВИЯ». Х/ф
15.15 «Семь бед - один ответ»
15.35 КОАПП
16.00, 21.35 «ОСТАНОВКА ПО ТРЕБОВАНИЮ-2». Х/ф
17.00 «Большая стирка»
18.25 «Сами с усами»
20.00 Шоу «Слабое звено»
22.45 П.Шеремет «Последний год империи»
0.00 Хоккей. Кубок «Балтики»

Канал «РТР»

5.50, 6.50, 7.50, 8.50 «Вести» - Москва
6.00, 7.00, 8.00, 9.00, 11.00, 14.00, 17.00, 20.00 Вести
6.15 «СЕЛЕСТА, ВСЕГДА СЕЛЕСТА». Х/ф
6.45 Православный календарь
7.15 «Телепузики»
7.40 Семейные новости
8.15 Экспертиза РТР
8.30 Национальный доход
8.35 Открытая таможня
9.15, 19.00 «АГЕНТСТВО НЛС». Х/ф
10.05 «Сам себе режиссер»
11.30 «САНТА-БАРБАРА». Х/ф
12.15 Мультфильмы
12.30 «Моя семья»
13.30 «Что хочет женщина»
14.30 «КРЫЛЬЯ ЛЮБВИ». Х/ф
15.25 «ДИКИЙ АНГЕЛ». Х/ф
16.20 «ПРОСТЫЕ ИСТИНЫ». Х/ф
17.30 «КАРНАВАЛ». Х/ф
20.35, 23.30 Местное время. «Вести» - Москва
20.55 «МАРШ ТУРЕЦКОГО-2». Х/ф
22.40 «Откройте, милиция!»
23.00 «Вести» + «Подробности»
23.45 «КТО Я?». Х/ф
2.00 Горячая десятка

Канал «ТВЦ»

6.00 Телеканал «Настроение»
8.50 «Газетный дождь»
9.05 «ТИХИЕ СТРАСТИ МАГДАЛЕНЫ». Х/ф
10.05 Секретные материалы: расследование ТВЦ
10.40 Телемагазин
11.00, 14.00, 17.00, 20.00, 0.00 События. Время московское
11.15, 23.45 Петровка, 38
11.25 Телеканал «Дата»
12.15 «Уроки русского»
12.30 «МЕЛОЧИ ЖИЗНИ». Х/ф
13.30 «Деловая Москва»
14.15 «ИНСПЕКТОР КРЕСС». Х/ф
15.20 Экспо-новости
16.30 Команда на Марс
17.15 Наше трофейное кино. «Майские дни»
17.45 Двойной портрет
19.50 «Пять минут с «Деловой Москвой».
20.40 «САЛОМЕЯ». Х/ф
21.45 «Версты»
22.20 Погода
22.25 «ПОД НАДЕЖНОЙ ЗАЩИТОЙ». Х/ф
23.15 «Времечко»
0.20 «Ночной полет»
0.55 «Открытый проект»
1.45 «Синий троллейбус»

Канал «НТВ»

6.00 Сегодня утром
6.10, 7.20, 15.35, 18.40 «Криминал»
6.20, 8.15 «Впрок»
6.30, 7.00, 7.30, 8.00, 8.30, 10.00, 12.00, 14.00, 16.00, 19.00, 22.00, 0.00 Сегодня
6.35, 7.40, 15.30 «Афиша»
6.40, 8.25 «Наши любимые животные»
6.45, 7.45, 8.45 «Пять минут с Новоженовым»
6.50, 7.50 «Большие деньги»
7.35, 8.35 «Карданный вал»
9.00 «СКОРАЯ ПОМОЩЬ». Х/ф
10.25 Алчность
11.10 Дог-шоу
12.25 «ПОЛИЦЕЙСКИЕ». Х/ф
14.20 Ток-шоу «Принцип «Домино»
16.30 «ГРАФИНЯ ДЕ МОНСОРО». Х/ф
17.30 «РОСТОВ-ПАПА». Х/ф
19.35 «Герой дня»
19.55 «РОСТОВ-ПАПА». Х/ф
21.00 «Внимание: розыск»
22.55 Совершенно секретно. Информация к размышлению
0.20 «Чайка-2001». Номинанты
0.55 «Гордон»

Канал «Культура»

8.05, 12.30, 16.00, 18.30, 0.00 Новости культуры
8.30 «В ГОРАХ МОЕ СЕРДЦЕ». Х/ф
9.00 Мультфильм
9.30 «Разбитая чашка от Кузнецова»
10.15 Вокзал мечты
10.40, 16.35 «Попы». Док. фильм
11.35 Отечество и судьбы
12.45 «КАЖДЫЙ ОХОТНИК ЖЕЛАЕТ ЗНАТЬ...». Х/ф
14.00 Мультфильмы
14.30 «Вместе с Фафалей»
14.45 «Щелкунчик»
15.15 «Чем живет Россия»
15.30 Д.Хармс «Я господин свободных мыслей»
16.00 Новости
16.10 «ГОТОВЫ ИЛИ НЕТ». Х/ф
17.30 Экспедиция «Чиж»
18.00 Археология
18.50 Парижский журнал
19.15 «ШТОКИНГЕР». Х/ф
20.05 Концерт
20.15 «Наедине с Петром Великим»
20.45 «Спокойной ночи, малыши»
21.00 Документальный фильм
21.55 «УГРЮМЫЙ ОТЕЛЬ». Х/ф
22.35 «Культурная революция»
23.30 Джазофрения

Канал «ТВ-6»

6.45, 15.40, 18.40, 0.35 Дорожный патруль
7.00, 7.30, 8.00, 8.30, 9.00, 11.00, 13.00, 15.00, 17.00, 19.00, 21.00 Сейчас
7.10, 7.40, 8.10 День за днем
8.40, 21.35 «Тушите свет»
8.50 Назло
9.25 Антология преступлений
10.10 «Я знаю все!»
11.20 «ЖЕНЩИНА С ХАРАКТЕРОМ». Х/ф
12.30 «Сеть»
13.20 «ДЕТЕКТИВ НЭШ БРИДЖЕС». Х/ф
14.20 «САМЫЕ ГРОМКИЕ ПРЕСТУПЛЕНИЯ XX ВЕКА»
16.00 «Суперлайнеры: конец эпохи»
17.30, 19.50 «УЛИЦЫ РАЗБИТЫХ ФОНАРЕЙ-III». Х/ф
21.50 «ЛЮБОВЬ И МАФИЯ». Х/ф
23.00 Грани
23.45 Без протокола

ПЯТНИЦА, 21 ДЕКАБРЯ

1 канал «ОРТ»

6.00 Телеканал «Доброе утро»
9.00, 12.00, 15.00, 18.00, 21.00, 0.20 Новости
9.15, 19.00 «ЗЕМЛЯ ЛЮБВИ». Х/ф
10.15 «Сами с усами»
10.40 «Слабое звено»
11.35 «Непутевые заметки»
11.50 Библиомания
12.15 «Серебряный шар»
12.50 «Ералаш»
13.00 «АССОЦИАЦИЯ ЗЛОУМЫШЛЕННИКОВ». Х/ф
15.15 Мультфильм
16.00 «ОСТАНОВКА ПО ТРЕБОВАНИЮ-2». Х/ф
17.00 Большая стирка
18.25 Документальный детектив
20.00 Поле чудес
21.35 Премия «Золотой граммофон»
0.40 Хоккей. Кубок «Балтики»

Канал «РТР»

5.50, 6.50, 7.50, 8.50 «Вести» - Москва
6.00, 7.00, 8.00, 9.00, 11.00, 14.00, 17.00, 20.00 Вести
6.15 «СЕЛЕСТА, ВСЕГДА СЕЛЕСТА». Х/ф
6.45 Православный календарь
7.15 «Телепузики»
7.40 Семейные новости
8.15 Экспертиза РТР
8.30 Национальный доход
8.35 Тысяча и один день
9.15, 19.00 «АГЕНИСТВО НЛС». Х/ф
10.05 Новая «Старая квартира»
11.30 «САНТА-БАРБАРА». Х/ф
12.15 Мультфильмы
12.30 «Моя семья»
13.30 «Что хочет женщина»
14.30 «КРЫЛЬЯ ЛЮБВИ». Х/ф
15.25 «ДИКИЙ АНГЕЛ». Х/ф
16.20 «ПРОСТЫЕ ИСТИНЫ». Х/ф
17.30 «Во всем виноват Чубайс»
18.00 Пресс-клуб
20.35 Местное время. «Вести» - Москва
20.55 «МАРШ ТУРЕЦКОГО-2». Х/ф
22.45 «АФЕРА». Х/ф
0.35 «КРИМИНАЛЬНЫЕ ЛЮБОВНИКИ». Х/ф

Канал «ТВЦ»

6.00 Телеканал «Настроение»
9.05 «ТИХИЕ СТРАСТИ МАГДАЛЕНЫ». Х/ф
10.05 «За нас, за вас, за газ!». Док. фильм
11.00, 14.00, 17.00, 20.00, 0.10 События. Время московское
11.15, 23.55 Петровка, 38
11.25 Телеканал «Дата»
12.15 «Уроки русского»
12.30 «МЕЛОЧИ ЖИЗНИ». Х/ф
13.30 «Деловая Москва»
14.15 «ИНСПЕКТОР КРЕСС». Х/ф
15.20 Путь к себе
16.30 Универсальный бой. Чемпионат мира
17.15 Наше трофейное кино
17.45 Телеконкурс «Горько!»
19.50 Пять минут с «Деловой Москвой»
20.40 «САЛОМЕЯ». Х/ф
21.45 «ПОД НАДЕЖНОЙ ЗАЩИТОЙ». Х/ф
22.45 Детектив-шоу
0.30 Русский век
1.10 «ТЕАТР СМЕРТИ». Х/ф

Канал «НТВ»

6.00 Сегодня утром
6.10, 7.20, 15.35, 18.40 «Криминал»
6.20, 8.15 «Впрок»
6.30, 7.00, 7.30, 8.00, 8.30, 10.00, 12.00, 14.00, 16.00, 19.00, 22.00 Сегодня
6.35, 7.40, 15.30 «Афиша»
6.40, 8.25 «Наши любимые животные»
6.45, 7.45, 8.45 «Пять минут с Новоженовым»
6.50, 7.50, 8.50 «Большие деньги»
7.35, 8.40 «Карданный вал»
9.00 «СКОРАЯ ПОМОЩЬ». Х/ф
10.25 «Своя игра»
11.10 «Внимание: розыск»
12.25 «ПОЛИЦЕЙСКИЕ». Х/ф
14.25 «Продолжение следует...»
16.25 Тимофей Баженов. «Острие меча, или Путешествие на остров зла»
17.05 «УБИЙСТВО В САНШАЙН-МЕНОР». Х/ф
19.35 «Свобода слова»
21.10 «Криминальная Россия». Операция «Спрут»
22.50 «ИЗБЫТОЧНАЯ СИЛА-2». Х/ф
0.45 «Пепси-чарт»
1.25 «Кома»

Канал «Культура»

8.05, 12.30, 18.30, 0.00 Новости культуры
8.30, 21.40 «СЛЕЗЫ КАПАЛИ». Х/ф
9.55 Мультфильм
10.15 Партитуры не горят
10.40, 16.35 «Сочинение о Родине». Документальный фильм
11.40 «Поэт печали и любви»
12.45 «О.Аросева... и другие»
13.50 Мультфильмы
14.30 Вместе с Фафалей
14.45 «Щелкунчик»
15.15 Чем живет Россия?
15.30 Малые музеи Санкт-Петербурга
16.00 Новости
16.10 «ГОТОВЫ ИЛИ НЕТ». Х/ф
17.30 Сенсация. Сенсация? Сенсация...
18.00 Археология
18.50 С потолка...
19.15 «ШТОКИНГЕР». Х/ф
20.05 Концерт
20.15 «Наедине с Петром Великим»
20.45 «Спокойной ночи, малыши»
21.00 Билет в Большой...
23.05 Концерт
23.30 «Бесконечная история Голливуда»

Канал «ТВ-6»

6.45, 15.40, 18.40, 2.10 Дорожный патруль
7.00, 7.30, 8.00, 8.30, 9.00, 11.00, 13.00, 15.00, 17.00, 19.00, 21.00 Сейчас
7.10, 7.40, 8.10 День за днем
8.40 «Тушите свет»
8.50 Назло
9.25 Дачники
10.15 Мое кино
11.20 «ЖЕНЩИНА С ХАРАКТЕРОМ». Х/ф
12.30 Вы - очевидец
13.20 «ДЕТЕКТИВ НЭШ БРИДЖЕС». Х/ф
14.20 «САМЫЕ ГРОМКИЕ ПРЕСТУПЛЕНИЯ XX ВЕКА»
15.25 Телемагазин
16.00 «Осторожно, белый медведь»
17.30, 19.45 «УЛИЦЫ РАЗБИТЫХ ФОНАРЕЙ-III». Х/ф
21.00 Ток-шоу «Глас народа»
22.15 «ЛЮБОВЬ И МАФИЯ». Х/ф
23.30 «Грани»
0.00 Свидетели века
0.20 «ПОСЛЕДНИЙ КРУИЗ». Х/ф

СУББОТА, 22 ДЕКАБРЯ

1 канал «ОРТ»

6.55 «ПО СЕМЕЙНЫМ ОБСТОЯТЕЛЬСТВАМ». Х/ф
8.00, 10.00, 15.00 Новости
8.10 Мультсеанс
8.30 Слово пастыря
8.45 «Зов джунглей»
9.10 «Играй, гармонь любимая»
9.50 Библиомания
10.10 Смехопанорама
10.45 Смак
11.05 40 лет шутя. КВН
12.00 Тайны забытых побед
12.30 Хоккей. Кубок «Балтики»
15.10 Мультфильм
15.35 «СЛУЧАЙ В КВАДРАТЕ 36-80». Х/ф
17.00 «Ералаш»
17.05, 18.15 «Деревенские истории»
18.00 Вечерние новости
19.00 «Кто хочет стать миллионером?»
20.00 Шоу «Последний герой»
21.00 Время
21.30 Что? Где? Когда?
22.40 «ВОСХОДЯЩЕЕ СОЛНЦЕ». Х/ф
1.00 «СТЕНЛИ И АЙРИС». Х/ф

Канал «РТР»

6.40 Диалоги о рыбалке
7.05 «ПОВЕЛИТЕЛЬ ЗВЕРЕЙ». Х/ф
7.55, 1.55 Погода
8.00 «Папа, мама, я - спортивная семья»
8.45 «Телепузики»
9.10 Золотой ключ
9.30 Здоровье и жизнь
10.00 Почта РТР
10.30 Доброе утро, страна
11.10 «Сто к одному». Телеигра
12.00 Ток-шоу Т.Веденеевой «Рядом с тобой»
12.55 «ТАЙНЫЙ АГЕНТ». Х/ф
14.00, 20.00 «Вести»
14.20 «ВЕСНА НА ЗАРЕЧНОЙ УЛИЦЕ». Х/ф
16.00 Алла Пугачева. «Вспоминая Рождество...»
18.00 «Моя семья»
18.55 «Аншлаг»
20.25 Зеркало
21.00 «БЭТМЕН И РОБИН». Х/ф
23.25 «НАРОД ПРОТИВ ЛАРРИ ФЛИНТА». Х/ф

Канал «ТВЦ»

8.05 Отчего, почему?
9.45 Как вам это нравится?
10.15 Наш сад
10.30 «Светлые будни»
11.00 События
11.15 Городское собрание
11.55 «СНЕГУРОЧКА». Х/ф
13.25 Мультфильм
13.35 Погода на неделю
13.40 Денежный вопрос
14.00, 23.05 События
14.15 Мемуары XX века. «Загадка политбюро»
14.55 «ЖЮЛИ ЛЕСКО». Х/ф
16.40 Театральная программа «Магия»
17.20 «Антимония»
19.00 «КОГДА ЛЮБОВЬ УБИВАЕТ». Х/ф
20.00 «Постскриптум»
20.50 Погода
20.55 «ОБЕЗЬЯНА ЗИМОЙ». Х/ф
23.15 «Хорошо, БЫков»
23.30 «Мода non-stop»
0.05 Поздний ужин
0.20 Данс-шоу «Звездный экспресс»
1.15 «МСТИТЕЛЬ». Х/ф

Канал «НТВ»

6.40 «УБИЙСТВО В САНШАЙН-МЕНОР». Х/ф
8.00, 10.00, 12.00, 16.00, 22.00 Сегодня
8.15 «Улица Сезам»
8.40 Мультфильм
8.50 «Большие родители»
9.25 «Без рецепта»
10.15 Криминал. «Чистосердечное признание»
10.50 «Женский взгляд»
11.20 «Квартирный вопрос»
12.20 Профессия - репортер
12.45 «КОЛЬЦО ИЗ АМСТЕРДАМА». Х/ф
14.30 «Путешествие натуралиста»
15.00 «Своя игра»
16.25 «Продолжение следует...»
17.20 Шоу Елены Степаненко
18.15 «ОСЕННИЕ СОБЛАЗНЫ». Х/ф
19.50 «ВРАГ МОЕГО ВРАГА». Х/ф
22.35 «УБЕРЕЧЬ ДО ПОНЕДЕЛЬНИКА». Х/ф
0.55 Цвет ночи

Канал «Культура»

10.10 Мультфильмы
10.50 Мой цирк
11.15 Бабушкины рецепты
11.30 «Золотой пьедестал». Аркадий Чернышев
12.00 Графоман
12.25 Чудеса погоды
12.50 «ЖИЛИ-БЫЛИ СТАРИК СО СТАРУХОЙ». Х/ф
14.00 Театральная летопись XX века
14.30, 22.00 Новости культуры
14.45 Время музыки
15.10 Мультфильм
15.35 Кино Европы: второй Голливуд
16.35 Телетеатр
17.30 Романтика романса
18.05 «МАЙСКИЕ ЦВЕТЫ». Х/ф
19.00 Сферы
19.40 Фрак народа
20.35 Исторические концерты
21.15 В вашем доме
22.20 «Личные воспоминания о большой жизни»
22.25 «ПОСЛЕДНЯЯ ПУЛЯ». Х/ф

Канал «ТВ-6»

7.15, 14.35, 1.05 Дорожный патруль
7.30 «АМЕРИКАНСКАЯ МЕЧТА». Х/ф
9.10, 20.30 «УЛИЦЫ РАЗБИТЫХ ФОНАРЕЙ III». Х/ф
10.05 «Я знаю все!»
11.00, 15.00, 19.00 Сейчас
11.30 «Просто звери»
12.10 «НЕОКОНЧЕННАЯ ПОВЕСТЬ». Х/ф
14.10 «САМЫЕ ГРОМКИЕ ПРЕСТУПЛЕНИЯ XX ВЕКА»
15.30 Программа «Сеть»
16.10 Антология преступлений
17.05 «Дачники»
17.55 Обратный отсчет
19.50 «Без галстука»
21.45 «Итого»
22.15 «СИЦИЛИАНСКАЯ ЗАЩИТА». Х/ф
0.05 «Открытые небеса-2001». Майкл Дуглас

ВОСКРЕСЕНЬЕ, 23 ДЕКАБРЯ

1 канал «ОРТ»

6.50 «ПО СЕМЕЙНЫМ ОБСТОЯТЕЛЬСТВАМ». Х/ф
8.00, 10.00, 15.00 Новости
8.10 Служу России
8.35, 14.30 Мультфильм
9.05 Утренняя звезда
9.50 Библиомания
10.10 Непутевые заметки
10.30 Пока все дома
11.05 «Спасатели». Экстренный вызов
11.35 Клуб путешественников
12.20 «ТАЙНЫ ОТЦА ДАУЛИНГА». Х/ф
13.10, 18.20 «Ералаш»
13.15 «Кумиры. Испытание славой»
13.50 Умники и умницы
14.15 Сокровища Кремля
15.10 «ЗА ВСЕ НАДО ПЛАТИТЬ». Х/ф
16.30 «Без лица». Спецрепортаж
16.50 «Прогулки с динозаврами»
18.00 Вечерние новости
18.25 «ПАПАШИ». Х/ф
20.15 «ШАКАЛ». Х/ф
22.30 «Времена»
23.45 «СЕКРЕТНЫЕ МАТЕРИАЛЫ». Х/ф
0.40 «БУЙСТВА». Х/ф

Канал «РТР»

6.40 «ЕВДОКИЯ». Х/ф
8.25 «Телепузики»
8.50 Русское лото
9.45 ТВ Бинго-шоу
10.20 Доброе утро, страна
11.00 Сам себе режиссер
11.55 «Городок»
12.35 Федерация
13.10 Парламентский час
14.00 «Вести»
14.20 Диалоги о животных
15.25 Вокруг света
16.35 Мультфильм
17.05 «КОМИССАР РЕКС». Х/ф
18.10 ТВ Бинго новости
18.15 «Аншлаг»
19.20 «Городок»
20.55 «НА РАССТОЯНИИ УДАРА» Х/ф
23.00 «ТВИН ПИКС». Х/ф
0.05 Спорт за неделю

Канал «ТВЦ»

8.05 Отчего, почему?
9.45 Полевая почта
10.15 Лакомый кусочек
10.30 Мультфильм
11.00 Московская неделя
11.25 Деловая лихорадка
11.40 «УИК-ЭНД С УБИЙЦЕЙ». Х/ф
13.05 Мультфильм
13.25 Приглашает Борис Ноткин
14.00, 23.25 События
14.15 Мир красоты
14.55 21-й кабинет
16.25 «КОМИССАР НАВАРРО». Х/ф
18.10 Ток-шоу «Слушается дело»
18.55 «КОГДА ЛЮБОВЬ УБИВАЕТ». Х/ф
20.00 Момент истины
20.55 «ЗАБЫТАЯ МЕЛОДИЯ ДЛЯ ФЛЕЙТЫ». Х/ф
23.35 Спортивный экспресс
0.10 «Деликатесы»
0.35 «Золотая фишка»
1.35 «РАЗБОЙНИКИ. ГЛАВА VII». Х/ф

Канал «НТВ»

6.25 «ВРАГ МОЕГО ВРАГА». Х/ф
8.00, 10.00, 12.00, 16.00 Сегодня
8.15 «Улица Сезам»
8.35 Мультфильм
8.45 Пепси-чарт
9.25 «Ох, уж эти дети»
10.15 Вкусные истории
10.35 Шоу Елены Степаненко
11.25 Криминальная Россия. Операция «Спрут»
12.20 «ЖАНДАРМ В НЬЮ-ЙОРКЕ». Х/ф
14.25 Служба спасения
15.00 Своя игра
16.20 Профессия - репортер
16.45 Дог-шоу
17.35 «Женский взгляд»
18.10 «Очная ставка»
18.45 «СПЕЦИАЛИСТ». Х/ф
21.00 «Намедни»
22.15 «Куклы»
22.30 «ШПИОНЫ, КАК МЫ». Х/ф
0.40 Журнал Лиги чемпионов

Канал «Культура»

10.10 Мультфильм
11.15 Недлинные истории
11.30 Ток-шоу «Наобум»
12.00 Тем временем
12.25 Чудеса погоды
12.50 «ЖИЛИ-БЫЛИ СТАРИК СО СТАРУХОЙ». Х/ф
14.00 Театральная летопись XX века
14.30, 22.00 Новости культуры
14.45 Магия кино
15.10 За семью печатями
16.00 «ЗАЧЕМ ЧЕЛОВЕКУ КРЫЛЬЯ». Х/ф
17.20 «Конфетки Щелкунчика». Фильм-балет
18.05 «МАЙСКИЕ ЦВЕТЫ». Х/ф
19.00 Камера-обскура
19.40 Экология литературы. Лидия Либединская
20.35 Собрание исполнений
21.15 Блеф-клуб
22.20 Личные воспоминания о большой жизни
22.25 «Механик, крути киноленту»
22.50 «МЕГРЭ И СУМАСШЕДШАЯ ЖЕНЩИНА». Х/ф
23.40 Гала-концерт фестиваля современного танца

Канал «ТВ-6»

7.10, 14.40, 1.20 Дорожный патруль
7.25 «СИЦИЛИАНСКАЯ ЗАЩИТА». Х/ф
8.55 «УЛИЦЫ РАЗБИТЫХ ФОНАРЕЙ-III».
9.55 «Star Старт»
10.30 Советы профессора Чайникова
11.00, 15.00 Сейчас
11.25 «Завтрак с В.Соловьевым»
12.00 «ЕДИНОЖДЫ СОЛГАВ». Х/ф
13.50 Мое кино
14.30 Формула здоровья
15.25 Катастрофы недели
16.00 «В нашу гавань заходили корабли»
17.10 Вы - очевидец
17.55 Обратный отсчет
19.00 «Итоги» с Е.Киселевым
20.30 «ЧЕРНЫЙ ВОРОН». Х/ф
21.45 «Земля - воздух»
23.20 «ПЯТЬ ЧУВСТВ». Х/ф

Приглашает кафе «ЛАДА»

- вкусные обеды и ужины по доступной цене;
- музыкальный ансамбль - по средам, пятницам, субботам и воскресеньям;
- торжества, свадьбы, юбилеи - по высшему классу

Вам организует наше кафе!
Тел. 557-23-09

ПРАВОСЛАВНЫЙ КАЛЕНДАРЬ

2 декабря - Святителя Филарета, митрополита Московского
4 декабря - Введение во храм Пресвятой Богородицы
6 декабря - Благоверного князя Александра Невского
13 декабря - Апостола Андрея Первозванного
19 декабря - Святителя Николая, архиепископа Мир Ликийских, чудотворца

КАЛЕНДАРЬ ПРАЗДНИКОВ

16 декабря - День энергетика
17 декабря - День Ракетных войск стратегического назначения
20 декабря - День работника органов безопасности Российской Федерации
24 декабря - День воинской славы России. День взятия турецкой крепости Измаил русскими войсками под командованием А.В.Суворова (1790 год)
27 декабря - День спасателя

БЕЗОПАСНОСТЬ

БУДЬТЕ ВНИМАТЕЛЬНЫ НА ЖЕЛЕЗНОЙ ДОРОГЕ!

Уважаемые водители!

Помните! Последствия от дорожно-транспортных происшествий на железнодорожных переездах отличаются чрезвычайной ситуацией.

Не забывайте! При управлении транспортным средством, когда обстановка ежесекундно меняется, нет места для малых и больших ошибок, любое отступление от правил дорожного движения может привести к непоправимым последствиям. Обратите внимание на конкретные случаи:

26 февраля т.г. на неохраняемом переезде 63 км направления Гжель - Куровская водитель автомашины «Москвич», проехав запрещающие сигналы переезда, столкнулся с электропоездом. Погибла женщина - жена водителя.

13 февраля т.г. на переезде Октябрьской железной дороги по вине водителя допущено столкновение электропоезда с грузовым автомобилем с прицепом. В результате столкновения с рельсов сошли 2 вагона, 10 человек травмировано, 1 пассажир скончался.

1 марта т.г. на неохраняемом переезде Калужской дистанции произошло столкновение дизель-поезда с автомашиной «КАМАЗ». Водитель автомашины погиб.

10 июня т.г. на неохраняемом переезде Вяземской дистанции пути произошло столкновение пассажирского поезда с частной машиной. Водитель и пассажир погибли. Причиной столкновения явилось нарушение п.п. 15.1 и 15.3 ПДД водителем автомашины. В результате ДТП автомашину протащило по железнодорожному пути 130 м и зажало между вагонами и металлическим пролетом моста через реку.

21 сентября т.г. на переезде перегона Столбовая - Гривно Курского направления произошло столкновение пассажирского поезда с автомашиной «МАЗ» при следующих обстоятельствах: машина (автопоезд длиной 22 м) заглохла на проезжей части. Машинист применил экстренное торможение, но наезд предотвратить не смог. Владелец машины не согласовал с дистанцией пути условия пропуска негабаритного груза, вследствие чего не были приняты дополнительные меры гарантии безопасности.

К основным причинам ДТП, совершенным водителями, следует отнести невнимательность, беспечность, торопливость, элементы риска, а порой и преступную халатность.

А.АБРАМОВА,
инженер Московско-Рязанской дистанции пути Московской железной дороги

Удачи вам с запчастями!

- Большие и маленькие детали для ваших «Жигулей», «Волг», «Москвичей» и «Газелей»;
- Прямые поставки из Тольятти; 100 % гарантия качества;
- Химия, масла, сопутствующие товары.

Возможно, он станет вашим магазином?

НАЙТИ ЛЕГКО:
300 метров от поворота на Коренево.

Тел. 501-81-01, доб. 3-49; 557-20-51

16 ДЕКАБРЯ - ВЫБОРЫ ДЕПУТАТОВ МОСКОВСКОЙ ОБЛАСТНОЙ ДУМЫ

ВЯЧЕСЛАВ ПОПОВ: «НАБОЛЕЛО!!!»

Среди кандидатов в депутаты областной Думы - достойные люди. Все они известны в районе, наделены полномочиями, имеют определенные возможности, но почему-то вспоминают о том, что нужно помогать людям, которые живут рядом с ними, только перед выборами. Зададимся вопросом: почему так? Потому что главная их цель - победить на выборах. А дальше... Дальше они вспомнят, что живут в Люберецком районе к следующим выборам, и что-нибудь заасфальтируют, кому-то починят отопление, одна из поликлиник получит какое-то оборудование. И опять обещания, обещания, обещания...

Но что, собственно, изменится оттого, что поликлиника получит оборудование, в одном из домов кому-то повезет - сделают отопление, при этом останутся десятки домов, а это тысячи людей, в которых отопление едва теплится? Ровным счетом ничего - заработные платы медицинских работников, учителей, работников бюджетной сферы, наконец, самое важное - пенсии останутся позорно низкими. Еще раз подчеркнем по буквам П-О-З-О-Р-Н-О низкими. Стоило ли врачу семь лет учиться, чтобы потом получать заработную плату, которой едва хватает на оплату коммунальных услуг? Как учитель может сеять разумное, доброе, вечное, если не знает, чем накормить своих детей? А наши пенсионеры и ветераны? Они всю жизнь работали и были уверенны, что в будущем государство их не оставит, обеспечит им достойные пенсии. А как получилось: люди жить не могут - потому что не на что, и умереть не могут - потому что, похоронить не на что.

А взять нашу армию, когда-то гордость нашего Отечества. Я сам прошел хорошую армейскую школу, служил в пограничных войсках и видел молодых людей, которых искалечило не участие в боевых действиях или спецоперациях, а «обыкновенный» армейский быт с дедовщиной, неуставными отношениями и, наконец, голодом. Переход армии на контрактную основу не просто насущная необходимость, это вопрос выживания нации.

Правоохранительные органы. Та же самая проблема. А это ведь люди не только с «ружьем», но и облеченные властью - казнить и миловать. Казнить и миловать нас с вами, простых избирателей. Конечно, закон есть закон, но слишком много возможностей его обойти. Поэтому представитель правоохранительных органов должен думать не о том, как «сорвать» деньги, чтобы заплатить за квартиру, а о том, как защитить наши с вами законные права.

К сожалению, еще крепка среди нас вера в то, что есть некий мешок, в котором есть деньги - на пенсии, на достойные зарплаты, на социальную защиту, пособия, ремонт дорог, отопление, новое жилье... Да разве все перечислишь? Нужен только добрый дядя, который эти деньги даст. Вот его то и выберем. Но это заблуждение. Нет этого волшебного мешка с деньгами. Нет дяди, который этот мешок развяжет и раздаст всем нуждающимся.

Для того, чтобы жить хорошо, нужно:

а) зарабатывать хорошо;

б) рачительно деньги расходовать.

Именно в понимании этих простых истин и заключается успех любого начинания.

Для того чтобы хорошо зарабатывать, нужно создать благоприятный налоговый климат. Ведь кто создает все - производственники. А если у них отнимают это «все» в виде налогов? Представьте себе, что такое налог с продаж - всего навсего 5% от стоимости покупки, однако, если это привести в реальные товары, то получается, что это почти батон хлеба на человека или пол-литра молока в день. Для человека, неплохо зарабатывающего, действительно незначительная потеря. Но для пенсионера - иногда это дневной рацион. А налог на добавленную стоимость - 20%? Это пятая часть национального дохода страны, которая должна быть отдана в бюджет!!! Ни один бизнесмен не заплатит эти деньги, не потому что он человек жадный, а потому что после уплаты всех налогов, ему придется закрыть свою фирму и искать еще деньги, чтобы покрыть долги.

Именно по этой причине наше государство делает вид, что собирает налоги, а наши бизнесмены делают вид, что их платят. Противоестественная ситуация, государство - само по себе, экономика - сама по себе. Разумное снижение налогового бремени увеличит поступление в бюджеты всех уровней, а, следовательно, позволит обеспечить достойную жизнь всем людям.

Поэтому выбирайте не тех, кто обещает вам починить кран, или отопление после выборов, а тех, кто поможет принять такие законы, при которых невозможна будет ситуация что в доме, что-то не работает, и до этого никому нет дела. По крайней мере, в ближайшие 4 года.

Кто-то может спросить, а как вы сами? На это отвечу, - задолго до выборов наш фонд Социального Правового Содействия создал эффективную систему юридической помощи инвалидам, систему благотворительной помощи неимущим и школам-интернатам.

Мы эту работу начали, будем продолжать вне зависимости от того, какой выбор сделаете вы - жители Люберецкого района - и после выборов. От вас зависит, кто будет представлять ваши интересы в областной Думе - тот, кто заявляет о себе за месяц, за два до выборов или тот, кто отчитывается за все годы работы.

Наболело! Давайте выбирать не тех, кто работает перед выборами, а тех, кто работает каждый день!

С уважением к выбору моих земляков, кандидат в депутаты областной Думы

Вячеслав ПОПОВ

ЗНАТОКИ - ЗА ПОПОВА!

В. Попов со старожилом игры «Что, где, когда?» В. Сидневым

Оплачено из избирательного фонда кандидата В.В. Попова

КУЛЬТУРА

«ВРЕМЕНА ГОДА» ВИКТОРА МАРКОВА

Читателям нашей газеты хорошо знакомо имя Виктора Маркова, чьи стихи неоднократно публиковались на страницах газеты. Но не все знают, что Виктор Сергеевич не только хороший поэт, но прежде всего художник, член Союза художников России. Недавно состоялась персональная выставка живописи в Государственном выставочном зале «Галерея Нагорная» в г. Москва. Это первая персональная выставка художника в столице, а ранее были уже три персональные выставки в городах Люберцы и Дзержинский.

На открытии выставки «Времена года» было сказано много теплых слов в адрес «именинника». Директор выставочного зала «Галерея Нагорная» искусствовед, кандидат наук Д.Н.Кузнецов назвал выставку большим успехом живописца: «Картины В.С.Маркова просты, доступны, выразительны, душевны. В них есть все: и грусть по утраченному, и восхищение гармонией мира и красоты.

Автор как бы заново открывает нам хорошо знакомые вещи, заставляет взглянуть на мир по-новому – в этом и ценность его произведений».

Выступил московский поэт, член Союза писателей СССР В.И.Фатьянов, первый поэтический учитель художника, с которым автор знаком более 20 лет. Очень тепло поздравляли художника его коллеги и друзья по клубу люберецких художников, Центру духовного единения «Родник», а также от имени членов нашего красковского клуба «Досуг» ваша покорная слуга и молодой поэт Максим Александров. Особое чувство патриотизма и любви к своей малой родине отметил директор Красковской школы искусств Н.И.Кошелев.

По образованию Виктор Марков художник-керамист, окончил Абрамцевское художественно-промышленное училище, более 30 лет занимается изготовлением фарфоровых миниатюр в стиле всемирно знаменитой Гжели (именно там он начинал). Многие коллекционеры Москвы и Люберец с радостью приобретают его скульптурные миниатюры. А фарфоровый «Гитарист» приобретен Музеем изящных искусств г. Ричмонда, США.

Живописные работы Виктора Маркова находятся в Люберецком краеведческом музее и многих частных коллекциях. На выставке в первый же день ее работы посетителями вернисажа были куплены несколько картин художника и множество мелких пластических миниатюр. Я с большим удовольствием приобрела на память маленькую изящную фарфоровую шкатулочку с фирменным знаком Гжели и личной подписью автора.

Виктор Сергеевич учит юных художников в Красковской школе искусств всему, что знает и умеет сам. Рисунки его воспитанников отличаются хорошим вкусом и строгим стилем.

В заключение хочу добавить, что Виктор Сергеевич необычайно скромный и обаятельный человек, от всей своей щедрой души дарящий людям свет и радость своими произведениями.

Валентина ЯЦЕНКО, председатель красковского клуба «Досуг»

P.S. 22 декабря в 15 часов состоится очередное занятие клуба творческих людей «Досуг».

Тел. 557-30-13

ВЫИГРЫШ У ЧЕМПИОНА

При детском садике № 95 пос. Красково в течение 2 лет работает детский спортивный клуб Го, которым руководит Ю.Г.Тищенко. Занятия клуба проходят каждую субботу. В клубе - 20 человек - от 7 до 20 лет. Ребята за этот небольшой срок добились хороших результатов. Они постоянные участники соревнований, которые проходят в Москве, начиная от чемпионатов и заканчивая Международными турнирами. Результаты просто радуют.

А.Тищенко занял 6-е место в чемпионате Москвы среди 300 участников.

На 4-м Всероссийском Го-конгрессе красковцы завоевали 6 призов.

На кубке LG по игре Бадук (Го), проходившей в сентябре, наши игроки завоевали официальные призы (А.Пименов и А.Сапелин).

На регулярном кубке посла Японии, который проходил в этом году в Олимпийском, наши ребята завоевали 4 приза (М.Наумов, И.Джабаров, А.Морозов, О.Курбатов).

Наши ребята внесены в список открытого рейтинга-листа информационного бюллетеня «Игра Го в России» по состоянию на 7 ноября. Это - А.Тищенко, А.Пименов, О.Курбатов, А.Сапелин, Э.Джабаров, Н.Крахмалова, М.Наумов, А.Морозов, М.Морозов, С.Половнева, А.Бокина, А.Терпугов.

В этой восточной игре слились воедино элементы философии и искусства.

На днях в Красково приезжал 3-кратный чемпион Европы по игре Бадук Ли Хек из Кореи, который провел с ребятами сеанс одновременной игры и показал разбор партии. Борьба продолжалась около трех часов. В результате Александр Тищенко выиграл у прославленного чемпиона Европы. Вот каких мастеров вырастил тренер-руководитель нашего клуба! Ли Хек высоко оценил мастерство наших ребят и пожелал им новых побед и творческих успехов.

Наш корр.

БЕСЕДЫ О ПЕНСИОННОЙ РЕФОРМЕ

БУДЕТ ЛИ ПОВЫШАТЬСЯ ПЕНСИОННЫЙ ВОЗРАСТ И УВЕЛИЧИВАТЬСЯ СТАЖ?

Окончание. Начало в № 48

Поэтому спешу успокоить тех, кто все еще волнуется по поводу пенсионного возраста, - все остается по-старому. В проектах новых пенсионных законов, внесенных в Думу, срок выхода на пенсию остается тот же - 55 лет для женщин и 60 лет для мужчин.

Новым пенсионным законодательством будут установлены новые нормы по трудовому стажу. Минимальный стаж для получения базовой пенсии (напоминаем - это та часть пенсии, которая будет выплачиваться всем, отработавшим этот установленный законом срок и достигшим пенсионного возраста) будет составлять всего 5 лет. Что касается стажа, который будет учитываться при назначении страховой части пенсии, то здесь законом не установлено никаких ограничений: сколько гражданин сможет и захочет отработать для накопления себе пенсионных прав, столько и будет учтено на его личном счете. А затем на основе этих данных и исчислена ему пенсия.

Таким образом, в новой модели заложен принципиально новый подход к стажу - регистрационный. И само понятие стажа приобретает совсем иной смысл. В нынешней модели, отработанной годами, определялось, какой процент от учитываемой зарплаты может получить в виде пенсии работник. В новой пенсионной модели необходимости в подсчете процентов не будет, поскольку процентами работника к уплате взносов в пенсионный фонд не заинтересуешь. Не проценты, а сумма рублей на личном счете - вот основной показатель, который будет определять величину пенсии. А сумма эта будет во многом зависеть от количества отработанных лет. Чем больше лет, тем большим окажется пенсионный капитал, тем более высокой - пенсия.

Согласитесь, это принципиально новый подход к трудовому стажу и оценке его результатов. И подход этот стимулирует работника на протяжении всей своей трудовой деятельности не отрабатывать, как бывало это раньше, а зарабатывать. А от этого будет польза и для экономики, нуждающейся в резком повышении производительности труда, и для тружеников, получающих шанс заработать к старости приличные пенсии.

Владимир ВЬЮНИЦКИЙ,
советник председателя правления Пенсионного фонда России

ЖИЛИЩНО-КОММУНАЛЬНОЕ ХОЗЯЙСТВО

И АВАРИЙНЫЙ РЕМОНТ, И ТЕКУЩИЙ

Результаты работы МЖКП с 3 по 7 декабря
РЭУ-1

Сантехнические работы. Подано 9 заявок на ликвидацию завоздушивания батарей, выполнены все. Адреса: ул.Островского, 4-1, 4, 10 - 87, 99, 73; ул.Лорха, 3-46, 4-62, 9-60, ул.Некрасова, 2-10.

Подано 7 заявок по ремонту электрооборудования, выполнены все. Адреса: ул.Лорха, 3 - 4 под., 7-б -10, ул. Некрасова, 5-45, 12 - 1 под, ул.Островского, 4-9, 2 под, 10-12.

Выполнено 7 аварийных заявок по адресам: ул. Лорха, 3 - 4 под., 10, 19 - 2, 3, 4, ул.Некрасова, 8-18, 6 -15.

Проведен аварийный ремонт трассы горячего водоснабжения на ул.Некрасова, 3, теплотрассы на ул.Некрасова, 2.

Произведена прочистка центральной канализации по ул. Лорха, дд. 4, 5, 5-а, 7-б, 9.

Велся текущий ремонт котельной №1.

РЭУ- 2

Поступило 20 заявок на сантехнические работы, выполнены все. Работы проводились по адресам: ул.Школьная, 4 -1, 1- 4, 7 - 9,. Прочистка системы водоснабжения - ул. К.Маркса, 107 - 3 под., в подвале заменен участок розлива.

Ремонт системы отопления велся на ул. Школьная,5 -аптека, ул. К.Маркса, 117/14 - 18, 117/19 - 13. Проведена замена разводки водоснабжения по адресам: ул. Школьная,4 - 33, ул. К.Маркса, 117/15 - 30, замена участка стояка холодного водоснабжения по адресам: ул. Школьная, 4 - 62, 4- 63, прочистка канализации: ул. К.Маркса, 117/10, ул.Школьная, 7-52, ул.Федянина, 3- 8.

Велись работы по наладке системы отопления в д.1 по ул.Школьная, по замене стояков водоснабжения - в кв. 106 и 107 дома 107 по ул. К.Маркса. Выполнены заявки и по другим адресам.

РЭУ -3

Подано 29 заявок на санитарно-технические работы, выполнено 18. Работы проводились по адресам: ул 2-я Заводская, 18 -111, 22 -67, 84,90 и др., д.20 -38, 21 -96. 21 -74 , ул. К.Маркса, 94-57, ул.Школьная, 2/2 -5, подвал, пос.КСЗ, д.25 -27, 24, 43, 24 - 1, 27. В д. 24 по ул.2-я Заводская установлено 13 кранов по сгону воздуха из системы отопления. Шаровые краны установлены в кв. 35, 36, 70, 71 и др.

Получено 17 заявок по ремонту электрооборудования, выполнено 11 по адресам: ул. 2-я Заводская, 18 - 1 под., 137, 4 под., 116 и др., д. 17 - 10, 12, 14, 16, д.19 - 12, 90, ул.Школьная, 2/1 - 4 под. у лифта, д. 8 -49, 50.

Дирекция МЖКП

16 ДЕКАБРЯ - ВЫБОРЫ ДЕПУТАТОВ МОСКОВСКОЙ ОБЛАСТНОЙ ДУМЫ

ПРОДОЛЖИМ ДОБРЫЕ ДЕЛА

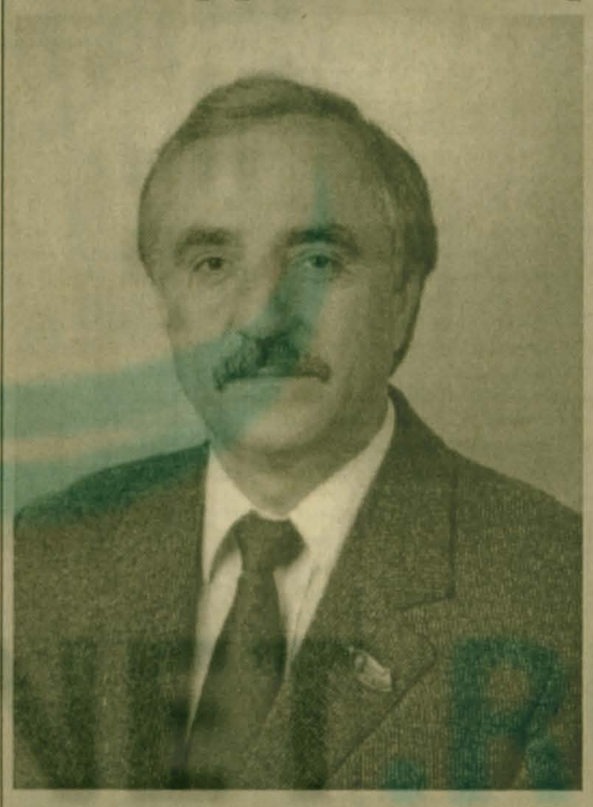

Кандидат в депутаты Московской областной Думы по избирательному округу № 19

(гг. Люберцы, Железнодорожный, пос. Красково, Малаховка, Октябрьский, Новый Милет, Томилино)

Генеральный директор Малаховского экспериментального завода

ВЛАДИМИР ПЕТРОВИЧ РУЖИЦКИЙ-

НАШ ДЕПУТАТ В МОСКОВСКОЙ ОБЛАСТНОЙ ДУМЕ!

Материал публикуется бесплатно, по результатам жеребьевки

У ВЕТЕРАНОВ

БОЛЬ ПАМЯТИ

21 ноября в Совете ветеранов пос. Красково состоялась встреча ветеранов - участников Великой Отечественной войны с поэтессой Любовью Туманской. Вел ее председатель Совета ветеранов Н.М.Шкодин.

Во время этой встречи прозвучали стихи памяти героев войны и тружеников тыла, которые своим самоотверженным трудом защитили Москву. Одними их ярких были стихи, посвященные четырежды Герою Советского Союза маршалу Г.К.Жукову. Замечательным поэтическим звучанием были наполнены стихи, посвященные А.С.Пушкину, С.А. Есенину.

Л.Туманская поделилась своими воспоминаниями об адмирале флота, возглавлявшем Советский комитет ветеранов войны с 1992 года, Василии Максимовиче Гришанове. Человек высокой духовной культуры и удивительного душевного обаяния; любимым делом всей его жизни был Военно-Морской Флот, где он прошел славный путь, достигнув высших постов.

Прозвучали мелодии из старых фильмов о войне. В знак благодарности ветеранам за их ратный подвиг, за их боль и страдания во время войны и была подарена эта поэтическая встреча.

В.ПЕТРОВ

НОВОСТИ ИЗ ШКОЛЫ № 56

МИР ВОКРУГ НАС

В школе № 56 прошла неделя иностранного языка. В план мероприятий были включены: олимпиада по английскому языку в 10-11-х классах; конкурс газет на немецком, французском и английском языках; гала-концерт, завершающий неделю.

Учащиеся всех классов, начиная с 3-го, приняли активное участие во всех этих мероприятиях. Из кабинетов доносились песни и стихи на всех изучаемых в школе языках, готовились к выпуску газеты, тематика которых отличалась разнообразием: «Добро пожаловать в Лондон!», «Ждем вас в Париже!», «Английские праздники», «Наше Красково» и другие. Никого не оставила равнодушным выставка газет. Несколько дней ребята толпились возле красочных плакатов, читая заметки и рассматривая фотографии.

Завершилась неделя большим концертом. Со сцены звучали стихи А.Ахматовой на немецком языке, о книгах на английском, знакомые до боли «Подмосковные вечера» на английском, знаменитая песня Мирей Матье в исполнении ученицы 10 «А» Людмилы Паниной и многое-многое другое. Хочется сказать спасибо учителю английского языка и председателю методобъединения Л.Н.Александровой за организацию и проведение недели иностранных языков и всем учителям иностранного языка школы.

Е. КУЗНЕЦОВА

КЛЯТВА ПЕРВОКЛАССНИКА

4 декабря в школе состоялось традиционное мероприятие «Посвящение в первоклассники». В торжественной обстановке ребята трех первых классов приняли клятву, исполнили гимн, получили именные карты с фотографиями. Поздравляли первоклассников учащиеся 5 «Б» класса, которые рассказали в стихах, с какими предметами ребятам предстоит познакомиться, как важны знания и как нужно относиться к школе. Нарядные, счастливые и довольные «первачки» продолжили свой праздник на классных огоньках.

Е. КУЗНЕЦОВА

НИ ОДИН УЧЕБНИК ТАК НЕ РАССКАЖЕТ

5 декабря - знаменательная дата. 60-летие начала битвы под Москвой. В гостях у учащихся школы побывали ветераны, наши давнишние и добрые друзья. В любой праздник они с нами, но в этот день мы их ждали с особым нетерпением.

Их встречали в каждом классе, чтобы послушать интересные и познавательные истории, ведь ни один учебник не расскажет о войне так, как эти живые участники тех событий.

На сцене актового зала ветеранам был показан концерт в честь праздника и в знак огромной благодарности людям, чья профессия - Родину защищать.

С праздником, дорогие наши ветераны!

Н.МАРТИРОСОВА

Так проходила игра «Щит и меч»

ПОЧТОВЫЙ ЯЩИК «НК»

СПЕЦИАЛИСТЫ С БОЛЬШОЙ БУКВЫ

Через вашу газету выражаю благодарность директору МЖКП А.Н.Алешину, начальнику РЭУ-3 М.И.Алентьевой за оперативное проведение косметического ремонта моей квартиры. Говорю большое спасибо непосредственным исполнителям работы Валентине Николаевне Никитиной, Нине Николаевне Куляевой и Татьяне Петровне Купряковой. Эти женщины - специалисты с большой буквы. Они с душой выполнили всю работу. Побольше бы таких ответственных работников в сфере обслуживания населения!

Желаю всем здоровья и благополучия в жизни.

С уважением,

Валентина Петровна КУЗНЕЦОВА, пос. КСЗ, д. 23

С МЕСТА СОБЫТИЯ

«ЗИМНЯЯ РАДУГА»: КТО НА СТАРТЕ?

Окончание. Начало на 1 стр.

Затем к зрителям обратились: начальник отдела образования, культуры и спорта администрации В.И.Шмыкова, участник Великой Отечественной войны,

На сцене - Динара Мамедова

член Совета ветеранов поселка Г.И.Новиков, действующий депутат Московской областной Думы по нашему округу В.П.Ружицкий, кандидат в депутаты Мособлдумы В.В.Попов.

В нынешнем году фестиваль расширил свои номинации. Так, в фойе Красковского культурного центра в ДК «Коренево» была развернута выставка прикладного творчества. Рисунки, игрушки, панно, выполненные руками детей, привлекли всеобщее внимание. Если можно так выразиться, снизился возраст участников. Аплодисментами встретили зрители выступление первых участников - хора центра развития ребенка - детсада №92 «Елочка». «Папа, ты меня слышал?» - спросила в микрофон, обращаясь к залу, маленькая артистка, чем вызвала умиление зрителей.

По результатам первого дня фестиваля на гала-концерт, который состоится 15 декабря, были отобраны лучшие номера. Среди них: образцовый хореографический ансамбль «Волшебная страна» (руководители Людмила Бусыгина и Елена Фомина), хор «Детство» З. Мамедовой. Оба коллектива - из Красковского культурного центра. Впервые на фестивале с очень интересной композицией «Жди меня», посвященной войне, выступил театр моды из ГПЛ № 82.

Преподаватель Люберецкой художественной школы, член жюри Т.Б. Голощапова знакомится с выставкой прикладного творчества

Фестиваль открыли юные артисты детсада № 92

«Яблочко» в исполнении детей детсада № 95

Несмолкаемые аплодисменты в зале вызвало потрясающее исполнение на фортепиано Алексеем Гусевым «Буги-вуги» Д. Дорси. Он - из Красковской детской школы искусств. Высокую оценку жюри получили солистки Динара Мамедова, Яна Гордеева, Катя Фуранова, Люда Панина и Ася Парижева («Свет пречистый» а-капелла) и другие. Мы еще расскажем о них в отчете с гала-концерта.

Я попросила поделиться своими впечатлениями о начале фестиваля членов жюри. Вот что они сказали.

Т.И. ТРОПИНА, директор Люберецкой детской хореографической школы, заслуженный работник культуры РФ:

- Только в двух поселках района - Красково и Котельниках можно говорить о развитии детского творчества в плане хореографии. Хочу отметить, что у руководителей ансамбля «Волшебная страна», безусловно, есть профессионализм, танцевальная культура. Желаю коллективу дальнейших творческих успехов.

Л.В. ОЛЕШКЕВИЧ, заведующая вокальной секцией Люберецкого методобъединения, почетный работник образования РФ:

- Фестивали очень нужны, они объединяют все творческие силы, воспитывают новые таланты. Мои пожелания - больше учиться хоровому пению и не смешивать массовое пение с профессиональным вокалом.

Н.С. ОБЛАКОВА, начальник отдела Люберецкого комитета по образованию:

- Фестиваль в Краскове должен жить и развиваться. И учащиеся школ №№ 55, 56 и 59, а также воспитанники детсадов №№ 92, 94, 95 нашли в нем достойное место. Очень приятно, что на мероприятии всегда присутствует глава И.И. Бадаев.

Впереди - завершающий этап фестиваля. Посмотреть и послушать его приглашаются все желающие.

Э. ИВАНОВА

ПОЗДРАВЛЕНИЕ

С ЮБИЛЕЕМ, ЛЮБОВЬ ИВАНОВНА!

Любовь Ивановна Ратникова на днях отметит 70-летний юбилей. Долгое время она работала фельдшером в в/ч № 74020 (пос. Коренево), лечила солдат. Все ее уважали за отзывчивость и доброту по отношению к молодым ребятам.

Человек широкой души, медик по призванию, она заслужила о себе самые хорошие отзывы.

Дорогая Любовь Ивановна! Поздравляю тебя с юбилеем и желаю крепкого здоровья и долгих лет жизни!

Валентина Михайловна БЕГРИНА пос. Коренево

ЖЕНСКИЙ КЛУБ

КАК УКРЕПИТЬ ВОЛОСЫ

Для многих женщин межсезонье (ноябрь-декабрь) тяжелое время: слякотная, холодная зима вызывает простуды, а волосы и ногти становятся сухими и ломкими. Как помочь этому?

Есть в Краскове парикмахерская по адресу ул. К.Маркса, д. 117/18, которой заведует Роза Алексеевна Ильина. Здесь низкие цены при отличном качестве обслуживания. Мастера сделают вам модную стрижку, мелирование и укладку, а при необходимости дадут совет как оздоровить свои волосы. Вот самые простые и доступные «Рецепты от Ильиной»:

- для укрепления волос смешайте 0,5 л воды и 0,5 ст. пищевого уксуса, положите туда 100г сухой крапивы (продается в аптеке) и кипятите на медленном огне 30 минут. Процедите и смачивайте, массируя, этим отваром кожу головы в течение недели;

от перхоти вам поможет стакан отвара дубовой коры, смешанный с 1 ч.л. меда. За час до мытья головы вотрите эту смесь в корни волос;

при ломких ногтях попробуйте в течение недели смазывать кожу вокруг ногтей йодом.

К середине декабря в парикмахерской будут делать маникюр по ценам ниже люберецких.

Время работы - с 9 до 19 час., обед - с 14 до 15 час.

Р.ХАСНУЛОВА

ОТРАВИЛИСЬ КОНСЕРВАМИ

Центр ГСЭН в Люберецком районе доводит до вашего сведения, что в Туле 22 сентября 2001 года зарегистрирован случай ботулизма вследствие употребления в пищу консервов мясных «Тушенка закусочная» в стеклянной банке весом 500 г, производства ОАО «Арсеневский мясокомбинат» (Тульская обл., пос. Арсенево).

Данный продукт выработан 4 сентября 2001 года, удостоверение качества и безопасности № 178 от 19.09.2001г. с указанием дат выработки 31 августа, 3-4 сентября.

Центр ГСЭН в Люберецком районе принимает меры по выявлению данного продукта и обращается к покупателям: будьте внимательны!

М.КАЛЬКАЕВ, главный врач ЦГСЭН в Люберецком районе

УСТАНОВКА ПРЯМОГО МОСКОВСКОГО ТЕЛЕФОНА

* ПРОИЗВОДИМ ПОДКЛЮЧЕНИЕ К ВЫСОКОСКОРОСТНОЙ ЦИФРОВОЙ ТЕЛЕФОННОЙ СЕТИ;
* НАШИМ АБОНЕНТАМ ПРЕДОСТАВЛЯЕТСЯ ЛЬГОТНЫЙ ДОСТУП В СЕТЬ INTERNET, А ТАКЖЕ ЛЬГОТНЫЕ ТАРИФЫ НА МЕЖДУГОРОДНЫЕ И МЕЖДУНАРОДНЫЕ ПЕРЕГОВОРЫ;
* ОБСЛУЖИВАЕМ КОРПОРАТИВНЫХ КЛИЕНТОВ;
* ПРОИЗВОДИМ ТЕЛЕФОНИЗАЦИЮ УДАЛЁННЫХ ОБЪЕКТОВ, ДОМА ЧАСТНОГО СЕКТОРА;
* ДОПОЛНИТЕЛЬНЫЕ АБОНЕНТСКИЕ УСЛУГИ;
* ПРОЕКТИРУЕМ СЕТИ РАЗЛИЧНОГО НАЗНАЧЕНИЯ;
* ЛИЦ. МИНСВЯЗИ №№ 15026, 15047, 16763, 17190;
* СПРАВКИ: 501-4481 (САЛОН СВЯЗИ), 501-5144.

До 14 января 2002 года подключение в сеть INTERNERT БЕСПЛАТНО!!!

КРОССВОРД

По горизонтали: 5. Внесение инфекций, заражение. 8. Инструмент скульптора. 9. Удар в боксе. 11. Картина Сурикова. 12. Американский трубач и певец, мастер джаза. 15. Знаменитый театральный режиссер Анатолий ... . 16. Предмет поклонения верующих в православии и католицизме. 17. Высшее учреждение, управляющее православной церковью. 18. Ручка по Маяковскому. 19. Город в Азербайджане. 20. Историческая французская провинция. 21. Картина Пластова. 23. Оптический квантовый генератор. 26. Мифические девы мусульманского рая, услаждающие там правоверных мусульман. 27. Специальный охранник при определенном лице.

По вертикали: 1. Замкнутая поверхность, все точки которой одинаково удалены от центра. 2. Корабельная снасть. 3. Персонаж трилогии А.Н.-Толстого «Хождение по мукам». 4. Ласкательное от Аня. 6. Оптический прибор. 7. Советская шахматистка, чемпионка мира. 9. Умышленное ранение себя для того, чтобы уклониться от воинской службы. 10. Плотницкий инструмент для работы с гвоздями. 12. Марка английского автомобиля. 13. Жанр японской поэзии. 14. Старинная золотая английская монета. 22. «Инструмент» для борьбы с мусором. 24. Народное собрание в Древней Греции. 25. Женское имя. 26. Коллектив жен у хана.

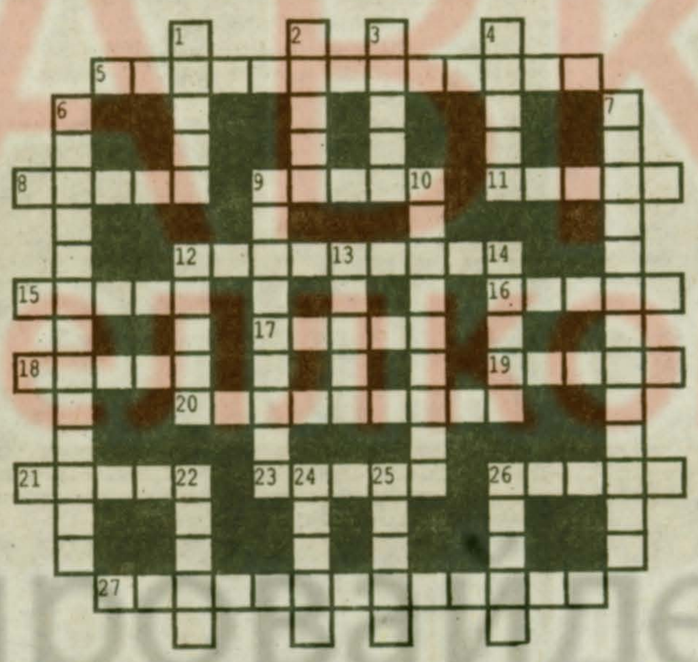

ОТВЕТЫ НА КРОССВОРД

По горизонтали: 5. Инфицирование. 8. Стека. 11. «Альпы». 12. Армстронг. 15. Эфрос. 16. Икона. 17. Синод. 18. Стилемо. 19. Евлах. 20. Нормандия. 21. «Летом». 23. Лазер. 26. Гурии. 27. Телохранитель.

По вертикали: 1. Сфера. 2. Гитов. 3. Рошин. 4. Анюта. 6. Астрофотомер. 7. Гаприндашвили. 9. Самострел. 10. Гвоздодер. 12. «Астон». 13. Танка. 14. Гинея. 22. Метла. 24. Агора. 25. Елена. 26. Гарем.

САЛОН СВЯЗИ «КТС» ПРОВОДИТ АКЦИЮ

каждый покупатель контракта «Би+профи» получает в подарок карту экспресс-оплаты 5$

✓ «Сотовая связь «МТС»
✓ «Билайн», Интернет-карты
✓ Продажа, подключение, обмен телефонов.
✓ Телефоны дальней связи

ЖДЕМ ВАС ПО АДРЕСУ: пос. Красково, ул. К. Маркса, д. 28а (магазин «Все для дома»)

Режим работы: с 9 до 19 час., в субботу - с 9 до 18 час., в воскресенье - с 10 до 17 час. без перерыва на обед. Тел. 501-44-81.

Каждому покупателю телефона с контрактом - новогодний подарок!

Мнение авторов публикаций может не совпадать с мнением редакции.

Главный редактор И.Е.БОРИСОВ

Газета зарегистрирована в Московской региональной инспекции при Министерстве печати Российской Федерации. Свидетельство № А-0289 от 22 марта 1996 г. Распространяется бесплатно. Отпечатана в Мытищинской межрайонной типографии. 141009, г.Мытищи, ул. Колонцова, д. 17/2. Тел. (095) 586-30-90. Подписано в печать 13.12.2001 г. Время подписания 20.00 Печ. л. 2,0. Тираж 5000 экз. Заказ № 5831

Адрес редакции: п. Красково Московской области, ул. К.Маркса, д. 39. Телефон для справок 501-52-77. При перепечатке материалов ссылка на газету обязательна.