СТР. 2 ВАША КВАРТИРА ПРОДАНА

СТР. 3 ПРОГРАММА ТВ

РАСПРОСТРАНЯЕТСЯ ПО ПОДПИСКЕ И В РОЗНИЦУ:
ЛЮБЕРЦЫ, ДЗЕРЖИНСКИЙ, ЛЫТКАРИНО, КОТЕЛЬНИКИ, КРАСКОВО, ТОМИЛИНО, МАЛАХОВКА, ОКТЯБРЬСКИЙ, ЖУЛЕБИНО, НЕКРАСОВКА И ДРУГИЕ НАСЕЛЕННЫЕ ПУНКТЫ

СТР. 4 ОКНО В ПРИРОДУ

№11(653)

Люберецкая газета

Пятница, 18 февраля 2000г.
ГАЗЕТА ВЫХОДИТ ПО ВТОРНИКАМ И ПЯТНИЦАМ
ЦЕНА ДОГОВОРНАЯ
ИНДЕКС – 31477

Образование

УРОКИ ДЛЯ УЧИТЕЛЕЙ

НА МИНУВШЕЙ НЕДЕЛЕ В ЛЮБЕРЕЦКОМ РАЙОНЕ ПРОШЕЛ ОБЛАСТНОЙ СЕМИНАР РУКОВОДИТЕЛЕЙ ТЕРРИТОРИАЛЬНЫХ ОРГАНОВ УПРАВЛЕНИЯ ОБРАЗОВАНИЯ. В ЦЕНТРЕ ЕГО ВНИМАНИЯ БЫЛ ОПЫТ РАБОТЫ ЛЮБЕРЕЦКОГО КОМИТЕТА ПО ОБРАЗОВАНИЮ С ТОЧКИ ЗРЕНИЯ ОБЕСПЕЧЕНИЯ РАЗВИТИЯ СОДЕРЖАНИЯ ОБРАЗОВАНИЯ НА ОСНОВЕ БАЗИСНОГО ПЛАНА.

Тема семинара "Реализация муниципальными органами управления образованием нормативно-правовых актов в области образования" вызвала у его участников пристальный профессиональный интерес.

Посетив ряд наших учебных заведений, педагоги-управленцы обменялись мнениями, впечатлениями о проблемах и перспективах развития содержания общего образования при реализации нормативных документов последнего времени.

Отчего местом проведения семинара столь высокого уровня стал Люберецкий район? Оказывается, инспектирование работы аппарата Люберецкого комитета со стороны Главного управления образования и Министерства образования Российской Федерации в течение трех лет показало, что вариативность содержания образования и разнообразие учебных планов, программ в образовательных учреждениях города и района дает возможность развивать муниципальную систему образования в соответствии с социальными потребностями населения. Районная администрация уделяет пристальное внимание развитию образовательных учреждений и, что очень важно в наше сложное время, нуждам и проблемам педагогов. Ежегодно планомерно ведутся капитальный и текущий ремонты школ, детских дошкольных учреждений. Только за прошлый год учителям-очередникам администрацией было выделено пять квартир. Стало хорошей традицией участие главы района И.Ю. Аккуратова в открытых уроках старшеклассников, где ведется откровенная беседа о перспективах развития и проблемах района. Все это способствует качественному развитию народного образования в нашем районе.

С докладом о едином образовательном пространстве и работе территориального органа управления образования по обеспечению нормативно-правовой базы содержания образования на семинаре выступил председатель комитета по народному образованию Люберецкого района Сергей Алексеевич Полилов.

Выступавшие на семинаре отмечали, что Люберецкий комитет по образованию создает необходимые условия для реализации образовательных программ, тесно, творчески контактирует со всеми образовательными учреждениями города и района.

Начальник отдела Главного управления образования Московской области Владимир Георгиевич Чайковский сказал: "Мы не ошиблись, что для проведения семинара избрали именно Люберецкий район, так как здесь успешно реализуются основные принципы образования, особенно - принципы вариативности".

Названия "маршрутов" семинара уже говорили о многом: Томилинская гимназия № 18 - "Решение проблемы многопрофильности образовательного учреждения с учетом социальных потребностей населения микрорайона", Люберецкая средняя школа № 5 - "Работа общеобразовательной школы в развивающем режиме", Люберецкая средняя школа № 45 - муниципальная экспериментальная площадка - "Система организации работы кадетских классов".

Заслуженно похвальное слово в свой адрес услышали педагоги школы № 45, ее директор Валентина Ивановна Завьялова. В стенах этого образовательного учреждения стремятся выявить и развить способности каждого ученика, сформировать духовно богатую, свободную, физически здоровую, творчески мыслящую личность, обладающую прочными базовыми знаниями средней школы, способную адаптироваться к условиям новой жизни.

Подводя итоги семинара, его участники обозначили своевременность такой встречи, поскольку нормативно-правовые акты в области содержания образования при неумелом их использовании часто тормозят работу педагогов, подобные же семинары раскрывают творческое отношение к их разумному использованию.

Участники семинара высказали благодарность администрации Люберецкого района за четкое проведение этого важного мероприятия, которое наверняка послужит верным ориентиром и весомым стимулом в дальнейшей деятельности муниципальных органов Московской области на ниве народного образования.

Александр БУДЬКО
Фото Олега Грицева

В СОВЕТЕ ДЕПУТАТОВ РАЙОНА

ИЗБРАННИКИ БЕРУТ ТАЙМ-АУТ

ОТКРЫТОЕ ГЛАВОЙ РАЙОНА И.Ю.АККУРАТОВЫМ ЗАСЕДАНИЕ СОВЕТА ДЕПУТАТОВ ЛЮБЕРЕЦКОГО РАЙОНА, СОСТОЯВШЕЕСЯ 9 ФЕВРАЛЯ С.Г., РАССМОТРЕЛО ОБШИРНЫЙ КРУГ ВОПРОСОВ.

Первым среди них было утверждение состава территориальной избирательной комиссии Люберецкого района по досрочным выборам Президента Российской Федерации.

После информации заместителя главы администрации Л.Ф. Лужкового и недолгих дебатов Совет единогласно утвердил состав избиркома.

Довольно конструктивно проходило утверждение решений "Об установлении налоговых льгот для отдельных категорий налогоплательщиков на 2000 год". Здесь речь шла о льготах для Узла почтовой связи при условии осуществления бесплатной доставки средств массовой информации для льготных категорий и малообеспеченных слоев населения района.

Информацию по этим и по пяти следующим вопросам повестки дня сделала первый заместитель главы администрации района Е.В. Чуева. Без возражений со стороны Совета депутатов прошло решение "О заключении договора безвозмездного пользования на нежилые помещения". Вопрос касался конкретного договора с финансовым управлением администрации Люберецкого района.

Точно такую же формулировку имел и очередной вопрос повестки дня. Но в качестве пользователей нежилых помещений здесь уже выступали подразделения, имеющие федеральное подчинение. Это - управление по делам ГО и ЧС Люберецкого района, Люберецкий филиал учебно-методического центра по гражданской обороне и чрезвычайным ситуациям Московской области, управление поисково-спасательной службы Московской области.

Вопрос этот и стал камнем преткновения на заседании.

Жаркие дебаты разгорелись после того, как выступил глава администрации пос. Томилино В.Г. Корниенко, зачитавший письмо-обращение к главе района от депутатов поселкового Совета с просьбой пересмотреть решение администрации о судьбе здания бывшего детского сада № 106.

История этого многострадального объекта подробно описана в "ЛГ" № 9 от 11.02. с.г. Вкратце же суть в том, что, являясь муниципальной собственностью района, это здание в 1997 году было передано в ведение Люберецкого УВД для размещения Томилинского ГОМ. Однако здание не использовалось по назначению, приходило в негодность. В итоге, понеся материальные убытки, комитет по управлению имуществом в одностороннем порядке расторгнул договор с УВД, и здание решено было передать для организации в районе поисково-спасательной службы.

Логически обоснованные доводы главы района и присутствующих на заседании юристов не убедили часть депутатского корпуса. Окончательное решение вопроса отложено на месяц. В ходе этого "тайм-аута" депутаты надеются найти компромиссный вариант решения в создавшейся ситуации.

Далее Совет утвердил перечень имущества экспериментального завода ВНИИБТ открытого акционерного общества НПО "Буровая техника", передаваемого в муниципальную собственность Люберецкого района, а также утвердил решения о передаче объектов муниципальной собственности района в муниципальную собственность поселков Октябрьский и Малаховка.

После информации заместителя главы администрации В.Н. Степановой Совет принял решение "Об исполнении городского бюджета за 1999 г."; "Об установлении ставок налога на имущество физических лиц" и "Об утверждении нормативов затрат на содержание объектов социальной сферы за 1999 год".

Герман АЛЕКСЕЕВ

ОТДЕЛ НОВОСТЕЙ

ПРОЕЗД ОСТАЕТСЯ БЕСПЛАТНЫМ

Уважаемые люберчане! В адрес главы администрации Люберецкого района И.Ю. Аккуратова поступили жалобы от люберчан, имеющих право на бесплатный проезд в городском автотранспорте, о взимании с них с 16 февраля 50% оплаты за проезд. Игорь Юрьевич тщательно разобрался в этой ситуации. Состоялась встреча с директором автоколонны №1787 Н.Н. Мушниковым, который заверил, что никакого взимания 50% оплаты за проезд с льготных категорий граждан производиться не будет.

Так что граждане льготных категорий так же, как и раньше, будут пользоваться автобусами БЕСПЛАТНО.

ДЕПУТАТ ПРИГЛАШАЕТ ИЗБИРАТЕЛЕЙ

24 февраля в 16 часов в школе № 24 по адресу: г. Люберцы, ул. Красногорская, д. 3 – по многочисленным просьбам избирателей округа № 19 состоится встреча жителей микрорайона "Красная Горка" с депутатом Московской областной Думы Владимиром Петровичем Ружицким и представителями администрации района.

Повестка дня:
- **капитальный ремонт здания бывшего детского сада под филиал поликлиники № 2;**
- **телефонизация микрорайона;**
- **обеспечение теплом, горячей и холодной водой жилых домов.**

ПО ПОЛНОЙ ПРОГРАММЕ...

ДАВНО У "ДОБРОДЕИ" НЕ БЫЛО СТОЛЬКО ЗАМЕЧАТЕЛЬНЫХ И САМЫХ РАЗНЫХ ГОСТЕЙ - РЕБЯТИШКИ С МАМАМИ, ПАПАМИ, БАБУШКАМИ, ВЕТЕРАНЫ ВОЙНЫ И ТРУДА, ПРЕДСТАВИТЕЛИ ОБЩЕСТВЕННЫХ ОРГАНИЗАЦИЙ. БОЛЬШЕ ВСЕГО - ИЗ ДВИЖЕНИЯ "ЖЕНЩИНЫ ПОДМОСКОВЬЯ", БЫЛИ ТАКЖЕ УЧИТЕЛЯ И РОДИТЕЛЬСКИЙ АКТИВ ШКОЛ. ИХ ПРИГЛАСИЛИ СЮДА, В КИНОЦЕНТР "ОКТЯБРЬ", НА ВСТРЕЧУ С УЧАСТНИКАМИ ВСЕРОССИЙСКОЙ КОНФЕРЕНЦИИ РАБОТНИКОВ ОБРАЗОВАНИЯ, КОТОРАЯ ПРОШЛА НЕДАВНО В МОСКВЕ В КРЕМЛЕВСКОМ ДВОРЦЕ СЪЕЗДОВ.

О том, как это было, о решениях конференции, перспективах системы образования в России поведала побывавшая в Кремле учительница школы № 19 Л.Д.Страхова. Продолжила разговор взволнованным рассказом о проблемах сегодняшней школы педагог с 58-летним стажем С.С.Зайцева (школа № 44). О роли учителя, родителей в воспитании детей говорил ветеран войны и трудового фронта Н.И.Погонин. Выступили также учительница М.В.Потехина и секретарь райкома КПРФ В.А.Живов.

Потом сцена была предоставлена юным артистам - воспитанникам Люберецкого Дворца детского и юношеского творчества. Разнообразной красочной и веселой программой порадовали ансамбли "Веселые нотки" и "Музыкальный калейдоскоп", руководят которыми подлинные энтузиасты своего дела музыкальные работники Н.Н.Хабарова и В.Г. Мишакина.

По традиции была и выставка детского художественного творчества. Свои работы показали учащиеся школ №№ 4 и 44, а также музыкальной школы № 1 (отделения ИЗО). И, как обещали, - премьера нового художественного фильма "Любить по-русски-3".

Многовато? По времени - да, а содержательной частью встречи все остались очень довольны и до сих пор говорят слова благодарности.

Татьяна НИКОЛАЕВА

МЕРТВОЕ БОЛОТО

КОГДА-ТО ЗДЕСЬ, ПО НИЗИНЕ, НА ЗАПАДНОЙ ОКРАИНЕ ЗНАМЕНИТОЙ МАЛАХОВКИ, БЫЛО БОЛОТО, ДАЖЕ ВЕЛИСЬ ТОРФОРАЗРАБОТКИ. ПОТОМ ОБРАЗОВАЛСЯ КОЧКАРНИК, ГДЕ ЛЕТ ЭДАК 50 ТОМУ НАЗАД МЫ ПАЦАНАМИ СОБИРАЛИ ГРИБЫ. ПО ЛУГОВИНЕ ПАСЛИСЬ КОРОВЫ, КОЗЫ. ПОТОМ ЗДЕСЬ ВЫРОСЛА АВТОБАЗА, РАЗВЕРНУЛОСЬ ГАРАЖНОЕ СТРОИТЕЛЬСТВО...

Однако, похоже, снова здесь будет болото, только не с камышами, осокой и лягушками, а мертвое и зловонное. Уже не первый месяц как на улице Фрунзе образовалась течь в коллекторной коммуникации. Проседает дорога, а близ гаражей ширится акватория фекального озера.

Жители близлежащих улиц надеются, что факт этот будет замечен Люберецкой СЭС, экологами и главой администрации пос.Малаховка А.Н. Автаевым.

Алексей ФОМИН

Происшествия

ЖЕСТОКАЯ ДРАМА В ЛЮБЕРЦАХ

В ВОСКРЕСЕНЬЕ, 13 ФЕВРАЛЯ, РАННИМ УТРОМ НА СЕВЕРНОЙ ОКРАИНЕ ГОРОДА ЛЮБЕРЦЫ ПРОИЗОШЛА ТРАГЕДИЯ. ЖЕРТВОЙ УБИЙЦЫ СТАЛИ ЮНАЯ ДЕВУШКА И ЕЕ БАБУШКА. ЛЕГКОЕ РАНЕНИЕ ПОЛУЧИЛА МАТЬ ДЕВУШКИ. ПОКОНЧИЛ С СОБОЙ И ПРЕСТУПНИК.

(Подробный репортаж о случившемся читайте на 2 странице.)

"01" сообщает

ЗАЖИВО СГОРЕЛ В КОЛЛЕКТОРЕ

СРЕДИ БЕЛА ДНЯ БЫЛ ЗАМЕЧЕН ДЫМ, ВАЛИВШИЙ ИЗ КОЛЛЕКТОРА ТЕПЛОТРАССЫ ВОЗЛЕ ДОМА № 19, ЧТО В ПОСЕЛКЕ ТОМИЛИНСКОЙ ПТИЦЕФАБРИКИ. ИГРАВШИЕ РЯДОМ ДЕТИ УВИДЕЛИ ЧЕЛОВЕКА В КОЛЛЕКТОРЕ. ПРОХОДИВШИЙ МИМО МУЖЧИНА ПОПЫТАЛСЯ ВЫТАЩИТЬ ЕГО, НО ДЫМ И ОГОНЬ НЕ ДАВАЛИ ПОПАСТЬ В БЕТОННЫЙ КОЛОДЕЦ.

Вызванная пожарная охрана потушила огонь и извлекла обгоревшее тело. Погибший гражданин был бомжем, 1938 г. рождения, ранее судимый. Занимался сбором стеклопосуды и, по словам очевидцев, частенько отдыхал в этом коллекторе. В тот роковой день он, очевидно, закурил, находясь в состоянии алкогольного опьянения. Мусор, на котором он спал, загорелся от окурка. Мужчина не смог выбраться из-за труб, что и привело к такому печальному финалу.

ЧУДО СПАСЛО ОТ ВЗРЫВА

ЛИШЬ БЛАГОДАРЯ СЧАСТЛИВОЙ СЛУЧАЙНОСТИ НЕ ВЗЛЕТЕЛ НА ВОЗДУХ ДОМ ПО УЛИЦЕ ЮБИЛЕЙНОЙ В Г. ЛЮБЕРЦЫ.12 ФЕВРАЛЯ В 3 ЧАСА НОЧИ ХОЗЯЙКА ОДНОЙ ИЗ КВАРТИР ПОЧУВСТВОВАЛА ЗАПАХ ГАЗА. ВЫЙДЯ НА КУХНЮ, ОНА РЕШИЛА ПРОВЕРИТЬ УТЕЧКУ ГАЗА САМЫМ РАДИКАЛЬНЫМ СПОСОБОМ - ПОДНЕСЛА ГОРЯЩУЮ СПИЧКУ К ГАЗОВОЙ ТРУБЕ.

К счастью, концентрация газа в воздухе не достигла взрывоопасного предела. Произошло лишь факелообразное возгорание газа. Перекрыть самостоятельно задвижку на трубе не удалось, мешал огонь. Тогда женщина вывела детей из дома и позвонила от соседей в пожарную охрану.

Благодаря оперативно сработавшим пожарным загорание было быстро ликвидировано. На кухне лишь слегка обгорела и закоптилась мебель.

Во избежание таких случаев Люберецкий отряд пожарной охраны напоминает: в случае появления запаха газа в вашей квартире необходимо сообщить об этом по телефону "04". Не включать свет в квартире, не зажигать спички, открыть окна в квартире и дожидаться прибытия специалистов на улице.

Соблюдение этих нехитрых правил позволит вам избежать крупных неприятностей.

Сергей ПЕТРОВ

Из редакционной почты

НАШИМ ДЕТЯМ ПОВЕЗЛО

По поручению родителей детского сада №20 г. Люберцы я хотела бы выразить огромную благодарность воспитательнице Людмиле Устиновне Булычевой и помощнику воспитателя Алле Александровне Шахнович.

Каждое утро наши малыши приходят в чистую, уютную, хорошо оформленную группу, где всегда им рады.

Несмотря на очень низкую зарплату, что не секрет для всех нас, работники детсада полностью выкладываются на работе. Увлекательные занятия с детьми, игры во время прогулок на улице, опрятность, внимание, ухоженность - все это характерные черты наших воспитательниц.

Мы считаем, что нашим детям очень повезло, т.к. рядом с ними - такие замечательные люди. Все родители группы № 6 искренне желают этим женщинам здоровья, хорошего настроения, удачи и всего самого наилучшего.

Наталья ДЮЖИКОВА

В АДМИНИСТРАЦИИ РАЙОНА

ПРОГНОЗЫ... 2000 ГОДА

ЗАСЕДАНИЕ, НА КОТОРОЕ БЫЛИ ПРИГЛАШЕНЫ ГЛАВЫ ПОСЕЛКОВЫХ АДМИНИСТРАЦИЙ И РУКОВОДИТЕЛИ СЛУЖБ РАЙОНА, ОТКРЫТОЕ ПЕРВЫМ ЗАМЕСТИТЕЛЕМ ГЛАВЫ АДМИНИСТРАЦИИ РАЙОНА Е.В.ЧУЕВОЙ, БЫЛО ПОСВЯЩЕНО ПРОГНОЗАМ СОЦИАЛЬНО-ЭКОНОМИЧЕСКОГО РАЗВИТИЯ РАЙОНА НА 2000 г.

Информацию об итогах социально-экономического развития района за 1999 год и прогноз на 2000 год сделала председатель комитета по экономике Г.И. Голован. Из этого охватывающего все грани экономики района сообщения следует вывод, что деловая наша жизнь пошла на поправку, о чем говорят и сравнительные показатели 1999 и 1998 годов. Радует прежде всего то, что на подъем пошли наши регионообразующие предприятия, такие как ЗАО "Люберецкий завод сельхозмашиностроения", МЭЗ, завод "Пластмасс", выравнивает положение ДОК-13. Правда, оставляют желать лучшего дела на текстильных предприятиях и в стройиндустрии.

Благоприятнее стала ситуация и на рынке труда. Сокращается безработица.

Прогнозируя социально-экономическое развитие района на 2000 год, специалисты не гадали на кофейной гуще - в основу наметок положено реальное состояние дел на предприятиях различных форм собственности. И надежды возлагаются не только на "флагманы" индустрии, но в немалой степени на малый бизнес, дающий в районный бюджет 25 % всех поступлений.

Ожидается приток средств и от совершенствования налогообложения.

В стартовавшем 2000-м мы ждем и верим, что более 1000 наших земляков будут трудоустроены на новых рабочих местах.

С информацией на заседании выступил также начальник управления сельского хозяйства С.И. Ибрагимов. Из его доклада следует, что из 14 сельхозпредприятий 9 рентабельны и работают с прибылью. Из-за низкого урожая зерновых остались без кормов птицеводы. Несет убытки наш гигант - Томилинская птицефабрика. Но в самом плачевном состоянии сегодня оказался колхоз им. Ленина, "давший" в "закрома" малой родины 17 млн. рублей убытков.

Одной из главных бед наших селян является изношенность машинного парка, она зашкаливает за 90%.

Посетовал С.И. Ибрагимов и на снижение покупательной способности населения. В результате этого, к примеру, на Люберецком молокозаводе заморожено, в прямом и переносном смысле, продукции на 11,6 млн. рублей.

Заместитель главы администрации В.Н.Степанова отметила, что сельхозпредприятиям необходима поддержка, в том числе и в части приобретения сельхозтехники по лизингу.

Как отметили присутствующие, на заседание администрации необходимо было пригласить руководителей промышленных и сельскохозяйственных предприятий.

Постановлением главы района И.Ю. Аккуратова утвержден разработанный прогноз социально-экономического развития района на 2000 год и даны конкретные поручения руководителям разных уровней.

Герман ГРЕБЕННИКОВ

СПОРТ

СЧАСТЛИВЫЙ ЛЮБЕРЕЦКИЙ РИНГ

ЗАВЕРШИЛИСЬ ФИНАЛЬНЫЕ БОИ X ЮБИЛЕЙНОГО МЕЖДУНАРОДНОГО ТУРНИРА ПО БОКСУ ПАМЯТИ МАСТЕРА СПОРТА ЛЮБЕРЧАНИНА ЮРИЯ КАПИТОНОВА. НА ЭТИХ СОРЕВНОВАНИЯХ БЫЛИ ПРЕДСТАВЛЕНЫ 4 ГОСУДАРСТВА БЫВШЕГО СОВЕТСКОГО СОЮЗА, ВСЯ РОССИЯ - ВСЕГО 229 СПОРТСМЕНОВ ИЗ 79 ГОРОДОВ! НАПОМНИМ, ЧТО ОТКРЫЛ СОРЕВНОВАНИЯ ГУБЕРНАТОР МОСКОВСКОЙ ОБЛАСТИ БОРИС ВСЕВОЛОДОВИЧ ГРОМОВ.

Вот как охарактеризовал юбилейный турнир наш гость - президент Союза профессионального бокса Польши Анджей Бужинский: "Мне приходилось бывать на международных соревнованиях боксеров не только в Европе, но и во всем мире. Здесь мне все нравится: белого цвета ринг, четкая организация судейства, высокопоставленные гости, большой ажиотаж у болельщиков - я даже боялся за здание вашего "Спартака", когда они кричали и свистели, и, главное, - мировой класс бокса и подходящие дорогие призы победителям".

Многие мои собеседники подчеркивали еще одну особенность - помощь ветеранам бокса. Она осуществляется регулярно из года в год и стала одной из главных целей этого спортивного форума.

Мне удалось побеседовать с патриархом советского бокса заслуженным тренером СССР Анатолием Григорьевичем Степановым, который был отмечен специальным призом оргкомитета - "Золотая перчатка". Воистину, это человек-легенда. Сын дальневосточного партизана из отряда Сергея Лазо, Анатолий Степанов так же, как его братья Виктор и Геннадий, - многократный чемпион СССР и победитель международных турниров.

Во время Великой Отечественной войны А.Степанов - стрелок-радист дальнего бомбардировщика, совершил 120 боевых вылетов, 4 раза ему приходилось вместе с экипажем покидать сбитый самолет. В первый послевоенный год он снимается в кино. Играет главную роль в фильме "Первая перчатка", его партнер - знаменитый актер Иван Переверзев.

1972-й год, олимпиада в западногерманском Мюнхене. Восторженный прием всех советских спортсменов. И вдруг террористы расстреливают израильскую делегацию, выясняется - из автоматов Калашникова советского производства. Происходит резкая перемена: свист болельщиков, сплошные "ошибки" судейства. В этих чрезвычайных условиях старший тренер команды боксеров СССР Анатолий Степанов обеспечивает успешное выступление своих подопечных, двое из них - Вячеслав Лемешев и Борис Кузнецов - становятся олимпийскими чемпионами.

Председатель спорткомитета Люберецкого района Н.И. Пирог в ходе проведения турнира рассказал, что спортивные достижения люберчан известны далеко за пределами России, а проведение таких массовых, красочных соревнований способствует пропаганде здорового образа жизни, прежде всего в молодежной среде. Поэтому районный спорткомитет принимает самое активное участие в подготовке и проведении турнира.

Старший тренер клуба бокса "Спартак", главный судья турнира А.Д.Щедеркин после торжественного закрытия сказал мне коротко: "Считаю турнир успешно проведенным. Победы наших ребят - заслуженны. Сделали все что смогли. На люберецкий ринг слабаки не приезжают". Заслуженный работник физической культуры России директор спорткомплекса "Спартак" Г.С.Исаев на вопрос, как удалось обеспечить международный уровень соревнований, ответил еще короче: "Работаем". Председатель оргкомитета, вице-президент федерации бокса Московской области, мастер спорта Владимир Кузин: "Мы поддерживаем родной клуб бокса и турнир памяти Юры Капитонова в течение всех 10 лет. И не изменим своего отношения к нему при любых обстоятельствах".

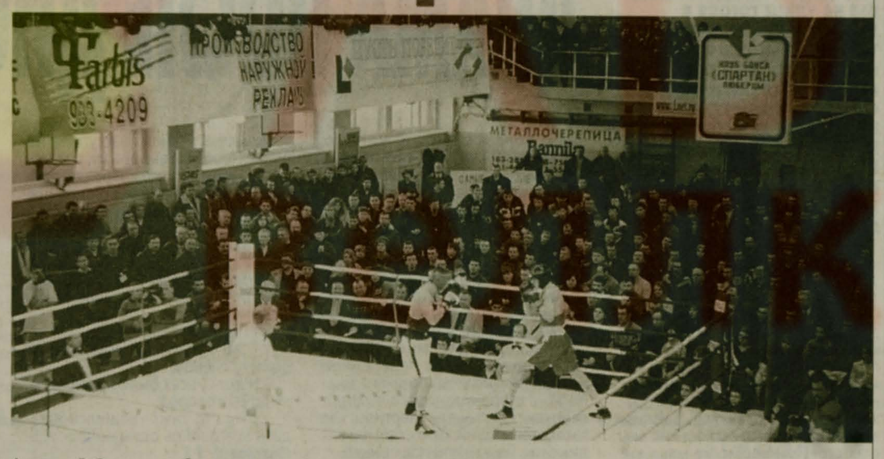

СПОРТИВНЫЕ РЕЗУЛЬТАТЫ ТУРНИРА КЛАССА "А" (с правом присвоения звания "Мастер спорта") ПАМЯТИ ЮРИЯ КАПИТОНОВА

Всего 60 боксеров из 30 городов в 15 весовых категориях (в 11 юниорских и 4 среди взрослых боксеров) стали победителями и призерами. Наибольший успех у люберчан - 4 первых места, 5 - вторых и 5 -третьих - всего 14 победных боев! Также 4 первых места у сильных ребят из г. Череповец Вологодской области. Остальные семь победителей - по одному боксеру из гг. Иваново, Одинцово, Дмитров, Елец, Рязань, Самара, Астрахань.

Назовем имена люберецких чемпионов. Юниоры: Олег Абубакиров (весовая категория 54 кг), Евгений Реприндев (57 кг), Андрей Воканов (67 кг); взрослые: Эдуард Варфоломеев (75 кг). Эдуарду вручен также главный приз турнира. Молодцы, ребята!

Невозможно описать всю церемонию награждения на торжественном закрытии. Без наград не остался никто. Призов и подарков было много, красивых и внушительных. Специальные ценные призы главы района по итогам всех десяти турниров Капитонова получили тренеры Александр Дмитриевич Щедеркин и Александр Сергеевич Сидоров и семикратный победитель данных соревнований Олег Жадобин.

(Окончание на 4 стр.)

РЕФОРМА: ПРОБЛЕМЫ ПРОМЫШЛЕННОСТИ

ПОСЛЕДНИЕ МОГИКАНЕ ИЗ МАЛАХОВКИ

БОГАТО НА ПАРАДОКСЫ НАШЕ ВРЕМЯ. РАЗВЕ МОЖНО БЫЛО ПРЕДСТАВИТЬ ЛЕТ 20 НАЗАД, ЧТО ПРИОРИТЕТНАЯ, ЛУЧШЕ ВСЕХ ОБЕСПЕЧИВАЕМАЯ, ХОЛИМАЯ И ЛЕЛЕЕМАЯ ОТРАСЛЬ НАРОДНОГО ХОЗЯЙСТВА - ТЯЖЕЛАЯ ПРОМЫШЛЕННОСТЬ - ОКАЖЕТСЯ САМА В ТЯЖЕЛОМ ПОЛОЖЕНИИ? ВЕДЬ ОСНОВА ОСНОВ, БАЗИС ЛЮБОГО ТИПА ЭКОНОМИКИ! НО - ДОЖИЛИ И ПОЛУЧИЛИ - РАЗВАЛ И ОСТАНОВКУ ПРЕДПРИЯТИЙ, СНИЖЕНИЕ СПРОСА НА ОТЕЧЕСТВЕННУЮ ПРОДУКЦИЮ, ОТТОК КАДРОВ. ГДЕ-ТО ПО КУСОЧКУ ОТЩИПЫВАЮТ ОТ БЫЛЫХ ГИГАНТОВ ПРЕДПРИНИМАТЕЛИ РАЗНОГО МАСШТАБА, ГДЕ-ТО САМИ ПОВЕРЖЕННЫЕ ИСПОЛИНЫ РАЗМЕНИВАЮТСЯ НА МЕЛОЧИ - ТО ЗА РАСЧЕСКИ БЕРУТСЯ, ТО ЗА НОЖНИЦЫ.

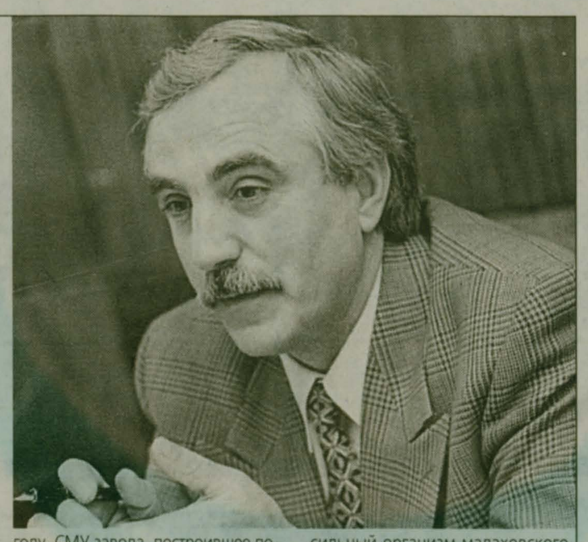

Тех, кто не пустился по такому пути, можно пересчитать по пальцам. Не последний в этом списке будет Малаховский экспериментальный завод.

В прежние годы это предприятие занимало очень солидное место в системе Минуглепрома СССР. 55 лет исполняется Малаховскому заводу в 2000 году, и большую часть из этих лет малаховцы производили экспериментальные образцы шахтного оборудования. Малаховская база ценилась во всем Союзе как одна из лучших. До сих пор здешним испытательным полигонам нет равных во всей отрасли отечественного угольного машиностроения.

Сейчас нашей промышленности не до экспериментов. Даже испытания проводятся по укороченной программе. И Малаховское предприятие стало работать как обычный серийный завод по выпуску горно-шахтного оборудования. Кстати сказать, очень многие его образцы здесь же и были разработаны, прошли весь цикл - от идеи до внедрения. На заводе выпускают все, что нужно для работ в лаве - конвейеры, гидравлические и механические крепи, мелкое оборудование. Выполняют малаховцы разовые заказы, по-прежнему могут сделать любую конструкторскую разработку - школа-то и экспериментальная база отличные!

В заказах недостатка нет, работой здесь обеспечены с избытком. Беда в том, что не все заказы приносят прибыль. Ведь заказчики - в основном шахтеры. А эта отрасль тоже переживает сейчас не лучшие свои времена.

Словом, есть от чего призадуматься и упасть духом. Как считает генеральный директор Малаховского экспериментального, он же депутат Московской областной Думы, Владимир Петрович Ружицкий, машиностроительная отрасль оказалась главной жертвой бушующей в стране инфляции. Во-первых, долгий технологический цикл изготовления оборудования не позволяет быстро реагировать на рост цен. Во-вторых, при отсутствии прибыли невозможно обновлять собственную техническую базу. Станки устаревают и превращают некогда передовое предприятие в среднее, а то и в отстающее. В-третьих, высокоточное производство требует квалифицированных кадров, а эти кадры, в свою очередь, предпочитают соответствующую квалификации зарплату, а далеко не всякое предприятие способно обеспечить выполнение этих условий.

На Малаховском заводе, взвесив все эти проблемы (вернее, почувствовав их вес на собственном бюджете), приняли решение прямо-таки по Булгакову: выживать, не допуская разрухи ни в одном звене.

Работа здесь, конечно, очень непростая. Огромные холодные цеха, металлическая пыль. В кузнечном цехе, наоборот, жарко - раскаленные печи, пылающие заготовки деталей... И везде - грохот. Но зато и отношение к труду особенное. Доска почета - не выцветший и замшелый стенд, а действительно - портреты лучших людей завода. Пока еще наша экономика не предложила другого принципа взамен старого, проверенного - "кадры решают всё". И целая отрасль держится сейчас исключительно умением, смекалкой, опытом надежных кадров. В Малаховке это хорошо знают. И стараются изо всех сил. На заводе разработана целая система поощрительной оплаты труда. По этой системе новички получают хороший заработок, независимо от успехов, в течение первых трех месяцев. Дальше - по умению и способностям. Так что и поначалу трудности не очень пугают, и позже стимул к совершенству есть. Пытаются на предприятии восстановить разрушенную в последние годы социальную базу. А главное, что может привязать рабочего человека к предприятию, - жилье. Последний дом здесь был сдан под ключ в 1998 году. СМУ завода, построившее половину поселка, конечно, не сохранилось (это обычное явление), но строительство жилья продолжается. Два гектара отведено сейчас под новый проект. Ну, а самое "узкое" место всех современных предприятий - деньги, живые деньги. Без них невозможны инвестиционные проекты, да и вообще дальнейшее развитие.

МЭЗ пытается хотя бы наполовину сократить бартерные сделки. Берутся на заводе за кратковременные заказы, пытаются наладить выпуск других видов продукции. Но - не пресловутые ножницы или расчески, а продукцию, соответствующую технологическому циклу предприятия. Элементы дорожной техники, всевозможные изделия для техники импортной и кое-что другое.

Если раньше, при плановом хозяйстве, предприятия такого рода имели свой рынок сбыта, на котором не хозяйничали чужаки, то теперь приходится бороться с конкурентами. Это и оборонные заводы, в результате конверсии перешедшие на промышленное машиностроение, и прежние коллеги по отрасли - нынешние товарищи по несчастью, растерявшие свою клиентуру в связи с закрытием шахт.

Все это, конечно, подтачивает сильный организм малаховского предприятия. Но запас прочности пока есть, а главное - стремление выжить. Насчет перспектив тут мнение единодушное. Его высказывали нам и руководители завода, и рабочие. Пока государство не вернет тяжелой промышленности свою опеку и заботу, дела не будет. "Последние могикане" отечественного машиностроения не смогут выжить в одиночку, они смогут лишь переждать тяжелое межвременье.

Словом, очень надеются здесь на поддержку. Не должно оставаться в стороне и правительство области. Ведь Малаховский экспериментальный завод (и ему подобные предприятия) - не только крупный налогоплательщик. Это и главный поставщик угля в Московской области. А если еще вспомнить о самоценности предприятия! Собственное литейное производство, точное литье, гальваника, термическое производство... Ну нельзя позволять такому хозяйству разрушаться и дряхлеть. Речь идет, в конечном счете, о будущем экономическом благополучии нашей области.

Екатерина СУХОТИНА

Фото Олега Груздева
("Народная газета" от 26 января с.г.)

На темы воспитания

ВОЗРАСТ - НЕ ГАРАНТИЯ ВЗРОСЛЕНИЯ

СОГЛАСНО КОНСТИТУЦИИ РФ, НРАВСТВЕННЫМ ПРИНЦИПАМ, РОДИТЕЛИ ОБЯЗАНЫ ЗАБОТИТЬСЯ О СВОИХ ДЕТЯХ: КОРМИТЬ, ОДЕВАТЬ, ВОСПИТЫВАТЬ. ЧЕМ СТАРШЕ РЕБЕНОК, ТЕМ БОЛЬШЕ ТРЕБОВАНИЙ К САМОМУ РЕБЕНКУ. И ТЕМ ТРУДНЕЕ БЫВАЕТ ЕГО РАСТИТЬ: "МАЛЕНЬКИЕ ДЕТКИ - МАЛЕНЬКИЕ БЕДКИ".

Когда ребенок еще не ходит в школу, он всецело во власти родителей. В этот период папы и мамы особо озабочены режимом дня и послушанием. С началом учебы незримо появляется еще один важный член семьи, оказывающий влияние на ребенка, - учитель. Задачи родителей усложняются: нужно обеспечить ребенка всем необходимым к школе, ежедневно контролировать его успехи и помогать в преодолении трудностей. Начиная с этого времени добропорядочные родители постоянно озабочены занятостью ребенка: сделал уроки - почитай, много не гуляй, посиди дома. По возможности его загружают занятиями в кружках, секциях или домашней работой.

По мере взросления ("каждому овощу свое время") ребенок становится все труднее управляемым: в его жизни появляются интересы и потребности, выходящие за рамки семьи. Ведь роль сына или дочери не годится в дворовой компании или на вечеринке. Мудрые родители помогают подростку осваивать внешний мир, но это трудно - и для ребенка, и для взрослых. Происходит отделение ребенка от семьи. Иногда очень болезненный процесс. Родители продолжают относиться к подростку как к ребенку, игнорируют его потребности в общении среди сверстников, не желая смириться с его своеобразием и непохожестью, навязывают свою волю. Подростковый период - это драма и для ребенка, и для родителей: смена привычных ролей и представлений о себе и своем месте в семье и в окружающем мире.

Все семьи проходят эти ступени взросления по-своему, в разное время, с разными темпами. Возникающие трудности разрешаются самостоятельно или с помощью знакомых, родственников. Нередко родители приходят в школу. И не всегда они решаются обратиться за помощью к психологам. Им кажется, что обращение к специалисту - это признание того, что ты - неудачник: у тебя есть проблема, с которой другие не сталкиваются, ты не справляешься с трудностями. На самом деле только вполне зрелый и сильный человек может попросить о помощи, а слабый так и будет барахтаться в своей ямке. Преодоление трудностей - это удел выросших людей, показатель взрослости и ответственности. Учитесь попросить совета, помощи, даже если считаете себя опытным, мудрым человеком: "Ум хорошо, а два лучше". Все равно другие за вас не сделают вашу жизнь счастливой.

В Люберцах есть учреждение, которое помогает советом и поддерживает родителей - Центр семейного воспитания. Здесь работают опытные воспитатели и психологи. При создании Центра в 1993 году мечталось о консультативной службе и телефоне доверия, о клубах семейного общения и соседской взаимовыручки, о курсах отцовства и материнства. А получилось "как всегда": сейчас социальные педагоги Центра перегружены работой с проблемными подростками и семьями, находящимися в кризисном положении, когда жизни и благополучию детей угрожает опасность. Как правило, это связано с тем, что их родители не созрели вовремя, не доросли до выполнения материнского или отцовского долга и не справляются со своими родительскими обязанностями. Они не кормят, не одевают детей, не приводят их в школу. Дети голодают, побираются, подворовывают - одним словом, потихоньку пропадают. Связано это с тем, что возраст - еще не гарантия взросления.

К сожалению, Центр семейного воспитания на ул. Митрофанова больше работает с безответственными родителями и фактически несостоявшимися семьями, чтобы защитить детей, помочь им выжить. Мы стараемся разорвать цепочку неблагополучия, которая передается от родителей к детям.

Однако нас особенно радует возможность помочь тем матерям, которые вполне осознают свою ответственность и ищут поддержку, совет. Чаще всего к нам приходят матери подростков, потому что этот возраст - самый проблемный: ребенок не хочет ходить в школу, девочка не ночует дома, мальчик груб и водится с компанией, которая кажется родителям неблагополучной, ребенок замечен в воровстве, ребенок боится всех и не хочет выходить из дома и т. п. Важно понять, где трудности ребенка и где трудности родителей. Не всегда достаточно одной встречи родителей с социальным педагогом. Может быть, родители неточно описывают ситуацию. Очень часто нужен не только диагноз: что происходит и почему. Как правило, необходимо перестроиться и самой маме: научиться по-новому вести себя со взрослеющим ребенком. Основная трудность для хороших родителей: сократить опеку и передать ребенку часть ответственности за себя и свою жизнь. Как отмерить эту "часть ответственности", чтобы было впору - не больше и не меньше? Не всякая подруга сможет здесь помочь, опираясь на свой жизненный опыт. И мать здесь нуждается не только в знании (как надо поступить), но и в умении.

В Центре семейного воспитания работают не волшебники, но добрые и мудрые женщины с богатым опытом помощи детям и взрослым в трудных ситуациях. Центр семейного воспитания - одно из учреждений комитета по образованию Люберецкой администрации. Его услуги населению бесплатны, хотя мы постоянно ищем спонсоров и рассчитываем на поддержку комитета по социальной защите и других ведомств, сотрудничаем с учреждениями управления здравоохранения, с инспекторами по делам несовершеннолетних Люберецкого УВД, с отделениями Совета ветеранов в микрорайонах города, с киноцентром "Октябрь". В наше трудное время можно выстоять, если опираешься на поддержку и не боишься попросить о помощи. "Жизнь прожить - не поле перейти".

Адрес Центра семейного воспитания: ул. Митрофанова, д. 2-а. кв. 111. Недалеко от станции Люберцы (пешком 10 мин.), телефон 559-94-36.

Л.РЫБАКОВА,
научный консультант Центра семейного воспитания

11 ЛЕТ СО ДНЯ ВЫВОДА СОВЕТСКИХ ВОЙСК ИЗ АФГАНИСТАНА

ПАМЯТЬ О НИХ - В НАШИХ СЕРДЦАХ

ВРЕМЯ - СПРАВЕДЛИВЫЙ СУДЬЯ, ИСКУСНЫЙ ЛЕКАРЬ. ЧЕМ ДАЛЬШЕ УХОДИТ ОТ НАС ТО ИЛИ ИНОЕ СОБЫТИЕ, ТЕМ БОЛЕЕ ВЗВЕШЕНЫ И ОБЪЕКТИВНЫ ЕГО ОЦЕНКИ.

11 лет прошло после вывода ограниченного контингента советских войск с территории южной некогда соседней нам страны. 21 год минул с того дня, как по приказу руководства страны вошли войска в Афганистан. По человеческим меркам отделяют нас не годы - эпоха. Другая была страна, совсем иная сегодня ситуация в мире. Но люди не стали другими. Многие по-прежнему говорят: "Болит в моей душе Афганистан". Потому что все так же "иголками" дает о себе знать душевная незаживающая рана, память о потерянных родных и друзьях.

Сегодня, 11 лет спустя, и в будущем, мы не вправе забывать о тех горьких, но героических страницах нашей истории.

Эта война стала беспрецедентной и трагической после Великой Отечественной войны по числу жертв наших соотечественников. Трагизм - в безвременно пожертвовавших жизнью при исполнении воинского долга по приказу Родины и убежденности в необходимости оказания интернациональной помощи афганскому народу. 28 люберчан не вернулись с этой войны.

ВСПОМНИМ ИХ ПОИМЕННО:

подполковник РЫБКИН Павел Митрофанович;
майор БЛИНКОВ Валерий Константинович;
старший лейтенант ОСТАПЧЕНКО Павел Александрович;
старший лейтенант БАНОВ Андрей Викторович;
старший лейтенант ЛИВАНДОВСКИЙ Александр Иванович;
лейтенант ИВАНОВ Алексей Станиславович;
лейтенант БУРЦЕВ Сергей Николаевич;
сержант КИРСАНОВ Андрей Александрович;
сержант ЧЕРНОКОШКИН Олег Иванович;
сержант СУББОТИН Михаил Алексеевич;
сержант ЖИГАЛО Валерий Викторович;
сержант КУЗНЕЦОВ Сергей Александрович;
сержант КАЗАКОВ Михаил Евгеньевич;
младший сержант ШЕВЧЕНКО Валерий Иванович;
прапорщик ПЕШКОВ Андрей Васильевич;
прапорщик МАГАНОВ Виктор Андреевич;
прапорщик БАБАШКИН Геннадий Викторович;
рядовой КАРКАУХ Николай Дмитриевич;
рядовой МАСГУТОВ Алексей Кимович;
рядовой АНИСИМОВ Владимир Егорович;
рядовой МАЛОВ Андрей Васильевич;
рядовой УСКОВ Михаил Викторович;
рядовой ПАВЛОВ Владимир Геннадьевич;
рядовой ГУМЯРОВ Дамир Хазатович;
рядовой СПОРЯГИН Петр Федорович;
рядовой ЛАВРИКОВ Николай Анатольевич;
рядовой ДАВЫДОВ Павел Викторович;
рядовой КОЧКАРЕВ Валерий Геннадьевич.

Все они - наша общая боль и наша память. Вместе с родными и близкими мы скорбим о погибших, разделяем боль утраты.

Глубоко убежденные в том, что помогают дружественному народу и защищают интересы Родины, они шли дорогами Афганистана, дорогами мужества и героизма, не ради славы и наград.

Они могли бы жить рядом с нами, растить детей, радовать родителей... Военная судьба распорядилась иначе. Навсегда останутся молодыми в нашей памяти погибшие в Афганистане люберчане. В наших сердцах - боль и горечь от этих потерь. Мы помним каждого воина, не вернувшегося с этой войны.

ВЕЧНАЯ ИМ ПАМЯТЬ...

Наш долг памяти - не только перед погибшими, но и перед живыми. Верю - наступит время, когда в нашей стране не будет литься кровь, родители не будут терять своих сыновей, а дети - отцов.

Мы склоняем головы перед их светлой памятью.

840 люберчан, выполнивших с честью и до конца свой воинский долг в Афганистане, сегодня скромно и незаметно живут среди нас. Они - выполнили высший долг солдата - быть верным присяге до конца.

В этот день хочу сердечно поблагодарить их за исполненный долг перед Отечеством, пожелать крепкого здоровья, личного счастья, благополучия в доме и достойной жизни.

Я не сомневаюсь, что пройдут нынешние тяжелые времена, и наше государство все-таки по достоинству оценит их героизм, поклонится тем, кто прошел ту войну дорогами Афганистана, кто жертвовал собой и сегодня рискует своей жизнью в разных "горячих" точках, выполняя долг солдата.

Верю в вас и надеюсь, что вы сохраните свое высокое чувство долга, чести и собственного достоинства во имя процветания нашей Родины - Великой России.

Военный комиссар объединенного военного комиссариата Люберецкого района полковник В. ВИННИК

Фоторепортаж

ПОРА ДЕЛАТЬ ВЫБОР

Пройдет три-четыре месяца, и выпускникам школ придется решать свою дальнейшую судьбу. Кем быть, какую дорогу выбрать? Вопросы эти давно уже зреют в сознании юношей и девушек. Но наступит время, когда надо будет делать конкретные шаги. У многих наверняка сложились свои интересы, выбор сделан. А кто-то еще в раздумье. Да и понятно. Сейчас и взрослым, людям с житейским опытом, нелегко бывает найти себя. А молодым романтикам тем более. Когда-то ребята и в сочинениях писали, кем хотят быть: летчиком, танкистом, инженером, а то и космонавтом. Теперь о "героических" профессиях мечтают, наверное, меньше. Больше привлекают внимание коммерция, предпринимательство и вытекающие отсюда должности, профессии.

Вот и у ребят школы № 20 - разные мнения и интересы. Но все они уверены в своем будущем. Во всяком случае, пока на школьной скамье, не унывают. Полный интереса и любознательности прошел здесь и открытый урок, запечатленный нашим фотокорреспондентом

Олегом ГРИЦЕВЫМ

ЖУРНАЛИСТСКОЕ РАССЛЕДОВАНИЕ

ВАСИЛИСА ПРОДАЕТ КВАРТИРУ

В ЛЮБЕРЦАХ, В РАЗНЫХ МЕСТАХ, ПОЯВИЛИСЬ ПОХОЖИЕ ДРУГ НА ДРУГА ОБЪЯВЛЕНИЯ О ПРОДАЖЕ ОДНОКОМНАТНЫХ КВАРТИР. СЕНСАЦИИ В ЭТОМ, БЕЗУСЛОВНО, НЕТ: В НАШИ ДНИ МЕНЯЮТ И ПРОДАЮТ ВСЕ ЧТО УГОДНО, В ТОМ ЧИСЛЕ И КВАРТИРЫ. И ПО СЕЙ ДЕНЬ ЭТО ХОРОШИЙ БИЗНЕС. ОДНАКО В БОЛЬШЕЙ СТЕПЕНИ ПОРАЖАЕТ В ДАННОМ СЛУЧАЕ ДРУГОЕ: ЦЕНА КВАРТИР - ОТ 5 ДО 7 ТЫСЯЧ ДОЛЛАРОВ. ПО СУТИ ДЕЛА, ЭТО СТОИМОСТЬ МОСКОВСКОЙ КОМНАТЫ И УЖ НИКАК НЕ КВАРТИРЫ. ДЛЯ ТЕХ, КТО НЕ ЗНАКОМ С ПРИМЕРНЫМИ ЦЕНАМИ НА ЖИЛЬЕ, СООБЩАЕМ, ЧТО ОДНОКОМНАТНАЯ КВАРТИРА В МОСКВЕ ПОЛЕЗНОЙ ПЛОЩАДЬЮ 17,5 КВ. М СТОИТ 17 ТЫСЯЧ ДОЛЛАРОВ И БОЛЕЕ. А ТУТ - В ДВА С ПОЛОВИНОЙ РАЗА ДЕШЕВЛЕ. ПОЧЕМУ?

Ответ на этот вопрос подвернулся случайно. Мы увидели на улице тех, кто эти объявления расклеивал. Молодая пара - черноволосая девушка со старомодным русским именем Василиса, что совсем не вязалось с ее внешностью, и ее муж. Как оказалось, они представляли фирму, поэтому были в курсе основных дел.

Ситуация такая. Пожилому человеку их фирма подыскивает клиента на покупку его квартиры. Купля-продажа происходит по всем юридическим законам и нотариально заверяется. Человек, купивший квартиру с отсрочкой заселения, берет на свое содержание старого человека и выплачивает ему в месяц две минимальные зарплаты - 167 рублей и одновременно вносит квартплату и ждет... когда старый человек загнется. Извините за резкость, но по сути верно. Можно ждать пять лет, десять (крайний вариант), зато у фирмы никаких проблем: получили денежки - и в сторону. За информацию - 5-7 тысяч долларов!.. Не хило! Но может и повезти, если престарелый человек умрет через месяц. Однако не исключено, что и сам ты можешь "отдать коньки" раньше этого старика или старухи. Или фирма сгинет, или курс страны поменяется, а вместе с ней и законы. Так или иначе, "фирмачи" куш уже сорвали, остальное их не касается.

И вот еще что настораживает в этой сделке: не может ли получиться так, что одну и ту же квартиру фирма "впарит" нескольким людям? В наше время мудрецов хватает, особенно с юридическим образованием. Нашелся же в свое время мудрец, который распиливал пополам жетоны в метро и проходил через турникет дважды по одному жетону.

Словом, больше вопросов, чем ответов. С другой же стороны, очень заманчивое дело, особенно для молодых: иметь отдельное жилье. Им куда торопиться? Сегодня очень сложно приобрести жилье, дорогое оно. Вот люди и не знают, как им поступать. Но думать надо очень крепко и не жалеть деньги на консультации у хороших специалистов, а то потом дороже обойдется.

А сейчас посмотрим на эту куплю-продажу глазами престарелого и, я уверен, одинокого человека, который от отчаяния решился на такой шаг. Помните, сколько криминала крутилось еще не так давно вокруг пожилых владельцев квартир. Оформлялись дарственные, опекунство... Но как только ставилась последняя точка в документах, вдруг оказывалось, что человек умирал. Теперь вот нашли новую форму. Не возникнут ли дополнительные осложнения?

Этой публикацией мы не намерены делать намек на какую-то конкретную фирму. Мы просто размышляем, кому выгодна подобная операция.

Никита СЕРДЮК

ПРОИСШЕСТВИЯ

ДРАМА ПОСЛЕ ДИСКОТЕКИ

ТРАГИЧЕСКИ ЗАКОНЧИЛАСЬ РАЗЫГРАВШАЯСЯ РАННИМ УТРОМ В МИНУВШЕЕ ВОСКРЕСЕНЬЕ НА УЛИЦЕ ГОГОЛЯ В ЛЮБЕРЦАХ ДРАМА: ТРИ ЧЕЛОВЕКА УБИТО. В КУЗОВ МАШИНЫ ИХ УЛОЖИЛИ РЯДОМ: СЛЕВА - МУЖЧИНУ, В СЕРЕДИНЕ - ПОЖИЛУЮ ЖЕНЩИНУ, СПРАВА - ЕЕ ВНУЧКУ, В МОДНЫХ ТУФЕЛЬКАХ, КОТОРЫЕ ЕЩЕ НЕ УСПЕЛА ПЕРЕОДЕТЬ ПОСЛЕ ДИСКОТЕКИ. ТОЛПА ЛЮДЕЙ МОЛЧА НАБЛЮДАЛА ЛЕДЕНЯЩУЮ ДУШУ СЦЕНУ.

... Проснулся я от сильного стука, раздававшегося на улице. Один удар, через минуту другой, потом третий.

Выхожу во двор. А там, около дома № 10 по названной улице, какой-то переполох. От подъезда к подъезду перебегают люди в камуфляжной форме. К стенке соседнего здания прижались трое с оружием, осторожно выглядывают из-за угла. Поодаль в нескольких местах стоят милицейские машины. На улице появились прохожие, и милиционеры указывали им, как пройти, чтобы не оказаться в зоне видимости дома № 10.

Раздались выстрелы. Почуяв неладное, я выбрал для себя безопасное место в зазоре между двумя гаражами-ракушками в тридцати метрах от того дома. Смотрю, группы омоновцев, притираясь к стене и пригнувшись, занимают позиции под окнами. Особое внимание их было приковано к третьему подъезду. Там из окна первого этажа вновь громыхнул выстрел. В те же секунды с улицы, из-за березы, в ответ ударили из карабина. Это знакомый мне начальник уголовного розыска Ухтомского отдела милиции Андрей Казанков метнулся от дома к березе, что метрах в десяти от опасного окна (смелого пуля боится), и начал палить, чтобы прикрыть коллег, которых неизвестный мог, протянув за окно руку, расстреливать из пистолета.

На некоторое время наступило затишье. Несколько омоновцев сгруппировалось в торце дома. Из милицейской машины по рупору давали распоряжения. Здание было обложено со всех сторон. Жильцы притаились в своих квартирах, выходить на улицу никому не разрешили.

Перебравшись на новое место, увидел я, как трое милицейских храбрецов короткой перебежкой метнулись в подъезд соседнего дома № 14, в сторону которого выходит окно другой комнаты квартиры, где засел стрелявший. Окно, по всей видимости, было взято под прицел.

Но основные события развивались все же у подъезда. К месту происшествия приехали пожарная машина и машина "скорой помощи", другие спецслужбы, в том числе со специальным инструментом. Здесь же были и.о. начальника Люберецкого УВД полковник В.Г. Ригель, начальник Ухтомского ОВД полковник А.В. Струков, другие офицеры милиции и Федеральной службы безопасности.

Часа три шла редкая перестрелка. Неизвестный не сдавался. На что надеялся, непонятно. Он был зажат в кольцо. Милиция действовала осторожно, чтобы не допустить потерь в своих рядах. Но одна жертва уже была - пожилая женщина, обнаруженная в подъезде.

Наконец раздался последний звонкий "щелчок" пистолета. По милицейским рядам прошла какая-то команда. И вновь наступила тишина. Проявляя выдержку, руководители операции составляли план дальнейших действий. И вот принято окончательное решение - войти в квартиру...

Как это происходило, не видел. Но когда "осаду" дома сняли и все наблюдавшие хлынули к подъезду, я встретил "ребят", выносивших спецпилу.

- Открыли дверь?

- Да! - возбужденно произнес один из спецов.

Нервы у всех были напряжены, не до разговоров.

- Ну что там?- решился я задать всего лишь один вопрос А.В. Струкову.

- Три трупа... Подойди, Казанков расскажет...

Начальник угро разрешил мне заглянуть в квартиру. В коридоре, на полу, лежали двое. Ближе к выходу - девушка. За ней - мужчина, раскинув, как мне показалось, длинные ноги и вроде небрежно отбросив руки, в остроносых штиблетах, черных, в стрелочку, брюках. Лица их прикрыты. Вокруг - алые разводы.

Пунктирная кровавая дорожка вела на улицу. Отсюда уносили женщину. Ее положили за углом дома. Подошел, посмотрел: слева на животе - большое красное пятно, как ярко горящий букет.

Казанков указал мне взглядом на опустошенную обойму, выброшенную из окна в снег:

- Это от пистолета ТТ. Пожалуй, у него было несколько таких обойм.

Уже во второй половине дня, после осмотра места происшествия экспертами, составления всяких документов, подогнали крытую машину. Всех троих увезли для дальнейшей экспертизы.

Таково внешнее восприятие этого происшествия очевидцем. В чем внутренняя сущность драмы, покажет расследование. Предварительно известно только то, что две шестнадцатилетние девушки, Алла и Ира, возвращались с дискотеки. Проходили мимо названного дома, где проживал одинокий Виталий Данилин - мужчина 28 лет (сами девушки из соседних домов). По словам Светланы Агишевой - матери погибшей Аллы, Данилин затащил девушку в свою квартиру. А вырвавшаяся из его рук Ира прибежала к Агишевым и сообщила о случившемся. Это было в 5 часов 15 минут. (Дискотека в ДК "Искра" закончилась в 4 часа.) Мать и бабушка пошли к Данилину с требованием отпустить девушку. Однако он не внял уговорам. Тогда Светлана позвонила в милицию. Бабушка - Екатерина Терентьевна Котова продолжала стучать в дверь. Но преступник открыл огонь. Екатерина Терентьевна была убита на площадке в подъезде. Позднее, в ходе дальнейшей перестрелки, пуля прошлась по подбородку Светланы.

Получив сигнал о происходящих событиях, работники милиции были подняты по тревоге. В конечном счете дом окружили, произошел штурм квартиры. Убив девушку и ее бабушку, Данилин, по словам работников милиции, и сам покончил с собой. Таким и предстал он на полу в квартире, когда спилили дверной замок.

Нелегко было смотреть на рыдающую Светлану, специально для которой вызывали еще одну "скорую". Она кричала то "мама", то "доченька". Мужчины поддерживали ее на весу.

Пытался я поговорить с Ирой - подружкой Аллы. Она, слава Богу, осталась невредимой. Дрожащая от пережитого, девушка твердила только одно:

- Я ничего не могу сказать...

Когда все успокоилось и народ разошелся, работники ЖЭУ-7 начали застеклять "израненное" окно. И оно приняло свой прежний вид. Только восьмипатронная обойма от пистолета, долго валявшаяся на снегу, напоминала о неразумных действиях молодого человека, погубившего две жизни и самого себя.

Алла Агишева училась на втором курсе ПУ-50 в городе Дзержинском, в группе поваров-кондитеров. Была веселой и вдумчивой. Уже на практике овладевала поварским искусством. В ноябре 99-го ей исполнилось шестнадцать. Жизнь оборвалась всего лишь на семнадцатом году. Погибла одновременного с любимой бабушкой - женщиной 65 лет, пожертвовавшей собой ради спасения чести внучки.

Петр БИЦУКОВ

На снимке: бабушка и внучка незадолго до гибели.

Фото из домашнего архива

Соцзащита

ВНИМАНИЕ!

МУНИЦИПАЛЬНОЕ УЧРЕЖДЕНИЕ КОМИТЕТ ПО СОЦИАЛЬНОЙ ЗАЩИТЕ НАСЕЛЕНИЯ ЛЮБЕРЕЦКОГО РАЙОНА ПРИГЛАШАЕТ ПРОЙТИ ПЕРЕРЕГИСТРАЦИЮ ДО 1.03.2000 ГОДА ОДИНОКО ПРОЖИВАЮЩИХ ВДОВ УМЕРШИХ УЧАСТНИКОВ ВЕЛИКОЙ ОТЕЧЕСТВЕННОЙ ВОЙНЫ, ВЕТЕРАНОВ БОЕВЫХ ДЕЙСТВИЙ. ПРИ СЕБЕ ИМЕТЬ СЛЕДУЮЩИЕ ДОКУМЕНТЫ:

1. ПАСПОРТ.
2. СПРАВКУ ИЗ ВОЕНКОМАТА (И ЕЕ КОПИЮ).
3. ПЕНСИОННОЕ УДОСТОВЕРЕНИЕ.
4. ВЫПИСКУ ИЗ ДОМОВОЙ КНИГИ.

НАШ АДРЕС: г. ЛЮБЕРЦЫ, УЛ. МИРА, ДОМ 7-А (ОСТАНОВКА "ХЛЕБОЗАВОД"), КАБИНЕТ № 55.
ПРИЕМНЫЕ ДНИ: ПОНЕДЕЛЬНИК, СРЕДА - С 9.30 ДО 17.00, ОБЕД - С 13.00 ДО 14.00.

Понедельник, 21 февраля

1 канал "ОРТ"

15.00, 18.00, 21.00, 0.30 Новости
15.20 Мультфильм
15.45 Что да как
16.00 Звездный час
16.25 ... До шестнадцати и старше
17.00 "НЕЖНЫЙ ЯД". Х/ф
18.25 Премьера юмористической программы "Банка комиксов"
18.55 Мы и время
19.45 Погода
19.50 "ДЕВУШКИ С ХАРАКТЕРОМ". Х/ф
20.45 Спокойной ночи, малыши!
22.00 "СЕКРЕТНЫЕ МАТЕРИАЛЫ". Х/ф
23.45 Взгляд
0.45 "МАЙК ХАММЕР: "ЗОЛОТАЯ ЛЕДИ". Х/ф

Канал "РОССИЯ"

6.30 - 9.20 Панорама
7.00, 8.00, 9.00, 13.00, 17.00, 19.00, 21.00, 1.00 Вести
8.20, 0.30 Дежурная часть
8.35 Семейные новости
9.20, 10.00 Квантовая медицина
9.30 Тележурнал
10.15 "ЦЫГАНКА". Х/ф
11.00 "САНТА-БАРБАРА". Х/ф
12.00 Зеркало
13.20 "Город женщин"
14.05 "ЧЕРНАЯ ЖЕМЧУЖИНА". Х/ф
14.55 "ДИКИЙ АНГЕЛ". Х/ф
15.45, 0.45 Магазин на диване
16.15 "На здоровье". Ток-шоу
17.20 Башня
18.00 Почта "РТР"
18.30 "ЗАКОН И ПОРЯДОК". Х/ф
19.25 Угол сериалов
20.45 "ОПАЛЕННЫЙ БЕРЕГ". Х/ф
21.45 "ФАРА". Х/ф
23.15 Тележурнал
0.55 Погода

Канал "ТВЦ"

6.00, 8.15 Телеканал "Настроение"
8.00, 11.00, 14.00, 17.00, 20.00, 23.50 События
9.00 Киноигра
9.50, 22.45 Петровка, 38
10.00 "УЗУРПАТОРША". Х/ф
11.15, 13.20 Телеканал "Дата"
12.00 "ВАРИАНТ ОМЕГА". Х/ф
14.30 "ЛЕССИ". Х/ф
15.00 "ИНСПЕКТОР ДЕРРИК". Х/ф
16.30 "БЕСТОЛКОВЫЕ". Х/ф
17.15 "Да". Программа для молодых
17.45 Хоккейное обозрение
18.15 Деловая Москва
19.45 Мульти-пульти
20.55 "КОМИССАР НАВАРРО". Х/ф
23.00 Постскриптум
23.10 Последняя тайна "Большой пятерки". Журналистское расследование
0.00 "ОТРЯД АКАПУЛЬКО". Х/ф
0.55 "СКАЗКИ С ТОГО СВЕТА". Х/ф

Канал "НТВ"

6.00, 6.30, 6.45, 7.00, 7.30, 7.45, 8.00, 8.30 Сегодня утром
6.15, 8.10 Спорт, погода
6.20, 7.15, 18.40 Криминал
6.35, 7.50 Большие деньги
6.50, 8.15, 17.35 Впрок
7.20 Карданный вал
7.35, 9.50 Мультфильм
8.45, 17.25 Интересное кино
8.55 "ОНА НАПИСАЛА УБИЙСТВО". Х/ф
10.00, 12.00, 14.00, 16.00, 19.00, 22.00 Сегодня
10.25 Вчера в "Итогах"
11.45 "Куклы"
12.30 "ТРЕСТ, КОТОРЫЙ ЛОПНУЛ". Х/ф
14.30 "Чистосердечное признание"
14.55 "УЛИЦЫ РАЗБИТЫХ ФОНАРЕЙ-II". Х/ф
16.35 "ЛОИС И КЛАРК. НОВЫЕ ПРИКЛЮЧЕНИЯ СУПЕРМЕНА". Х/ф
17.50 "ЛЮБОВЬ И ТАЙНЫ САНСЕТ БИЧ". Х/ф
19.40 Герой дня
20.00 "СКОРАЯ ПОМОЩЬ". Х/ф
20.55 Совершенно секретно

Металлические решетки, двери, ворота, ограды. Художественная ковка. Тел. 501-16-08

22.45 "Двое"
23.30 Сегодняшко
0.10 Сегодня в полночь
0.35 Антропология

Канал "КУЛЬТУРА"

8.05, 12.30, 14.30, 20.30, 24.00 Новости культуры
8.20, 22.20 После новостей
8.40 "РАШЕЛЬ И ЕЕ ЛЮБОВЬ". Х/ф
9.25 Российский курьер
10.10 "САМЫЙ СИЛЬНЫЙ". Х/ф
11.29 Мультфильм
11.30, 17.35 "И ОГОНЬ, И ПЛАМЯ". Х/ф
12.40 Шедевры мирового музыкального театра. "Слава Кировского балета"
14.20 Живое дерево ремесел
14.45 Мультфильм
15.05 Тайны портретного фойе. "К.С."
15.30 Христианское кино сегодня
16.00, 18.30 Новости
16.10 "ЖИЛ-БЫЛ ХОМЯК". Х/ф
16.35 Времена и воины
17.00 С потолка
17.25 Мультфильм
18.40 Тележурнал
19.05 Мультфильм
19.25 Власть факта
19.40 В.Спиваков. Собрание исполнений
20.10 Вечерняя сказка
20.20 Мультфильм
20.50 "Портрет Мадонны". Спектакль
22.40 "РАШЕЛЬ И ЕЕ ЛЮБОВЬ". Х/ф
23.25 "О, если б мог выразить в звуке..."
23.45 Видеофильм

Канал "ТВ-6"

6.50, 13.05 День за днем
8.40, 18.20, 22.35, 1.10 Дорожный патруль
9.00, 11.00, 13.00, 15.00, 23.00 Новости
9.10 "ПРИКЛЮЧЕНИЯ ШЕРЛОКА ХОЛМСА": "ОДИНОКИЙ ВЕЛОСИПЕДИСТ". Х/ф
10.05 "В МИРЕ ЖЕНЩИН". Х/ф
11.15 Скандалы недели
11.50 Катастрофы недели
15.30 "НИКТО, КРОМЕ ТЕБЯ". Х/ф
16.15 "Краткий курс"
16.25 "Знак качества"
16.55, 0.40 ДИСК-канал
17.25 "ТАРЗАН - ЗАЩИТНИК ДЖУНГЛЕЙ". Х/ф
17.50 "ГРЕЙС В ОГНЕ". Х/ф
18.35 Юмористическое шоу
19.05 "ПСИ-ФАКТОР". Х/ф
20.00 Новости дня
20.25 Место встречи с Ариной Шараповой
20.45 Вы - очевидец
21.40 "ПЕРВАЯ ВОЛНА". Х/ф
23.15 Премьера "Алле, народ"
23.25 "КУМПАРСИТА". Х/ф

31 КАНАЛ

7.00, 19.30 Городские новости
7.15, 8.50, 12.15, 14.35, 15.00 Мультфильмы
7.45, 8.40, 12.30, 21.05 Музпром
8.00, 23.25 Наши в городе
8.15 Магия хоккея
9.15, 23.35 "ДЕТЕКТИВ НЭШ БРИДЖЕС". Х/ф
10.15 Ток-шоу "Без страховки"
10.45 "ПЕРВОБЫТНЫЕ ТВАРИ". Х/ф
13.00 Если хочешь быть здоров
13.15 "БЕРЕГИТЕ МУЖЧИН". Х/ф
15.30 "МИЛЫЙ ВРАГ". Х/ф
16.30 Просто...
17.00 "ЭДЕРА". Х/ф
18.00 "ТАСС УПОЛНОМОЧЕН ЗАЯВИТЬ". Х/ф
19.10, 21.20 Мультфильмы
19.45 "БАРХАН". Х/ф
21.45 "ВОРОНЕНАЯ СТАЛЬ". Х/ф
0.20 "Голая правда"

Возможны изменения в программе

Вторник, 22 февраля

1 канал "ОРТ"

6.00 Телеканал "Доброе утро"
9.00, 12.00, 15.00, 18.00, 21.00, 0.05 Новости
9.15, 17.00 "НЕЖНЫЙ ЯД". Х/ф
10.15 Джентльмен-шоу
10.45 Как это было. Закрытие Северного Полюса. 1948 год
11.20 Вкусные истории
11.30 "НОВЫЕ ПРИКЛЮЧЕНИЯ СИНДБАДА". Х/ф
12.15 Телеканал "Добрый день"
13.00 "ЗНАТОКИ ВОЗВРАЩАЮТСЯ. ДЕЛО № 13. "ДО ТРЕТЬЕГО ВЫСТРЕЛА". Х/ф
14.30 "Вместе"
15.20 Мультфильм
15.45 Возможно все
16.00 Программа "Царь горы"
16.25 ... До шестнадцати и старше
18.25 Планета КВН
18.55 Ищу тебя
19.45 Погода
19.50 "ДЕВУШКИ С ХАРАКТЕРОМ". Х/ф
20.45 Спокойной ночи, малыши!
22.00 "ГОДЕН К НЕСТРОЕВОЙ". Х/ф
23.25 Марина Неелова, Алла Демидова и другие в программе "Триумф-2000"
0.20 Биатлон. Чемпионат мира

Канал "РОССИЯ"

6.30 - 9.20 Панорама
7.00, 8.00, 9.00, 13.00, 17.00, 19.00, 21.00, 24.00 Вести
8.20, 0.55 Дежурная часть
8.35 Семейные новости
9.20, 10.00 Квантовая медицина
9.30 Тележурнал
10.15 "ЦЫГАНКА". Х/ф
11.00 "САНТА-БАРБАРА". Х/ф
12.00 Телеспецназ
12.30 Мой XX век
13.20 "Город женщин"
14.05 "ЧЕРНАЯ ЖЕМЧУЖИНА"..Х/ф
14.55 "ДИКИЙ АНГЕЛ". Х/ф
15.45, 1.10 Магазин на диване
16.05 Диалоги о животных
17.20 Башня
18.00 Сиреневый туман
18.30 "ЗАКОН И ПОРЯДОК". Х/ф
19.25 Полный модерн
20.45 "ОПАЛЕННЫЙ БЕРЕГ". Х/ф
21.45 "Народ хочет знать". Публицистическое ток-шоу
23.30, 0.15 К-2 представляет...
1.25 Погода

Канал "ТВЦ"

6.00, 8.15 Телеканал "Настроение"
8.00, 11.00, 14.00, 17.00, 20.00, 23.45 События
9.00 "АРАВИЙСКАЯ ТЕТРАДЬ: КОРОЛИ И ЛЮДИ". Х/ф
9.30 Мультфильмы
9.50, 22.45 Петровка, 38
10.00 "УЗУРПАТОРША". Х/ф
11.15, 13.20 Телеканал "Дата"
12.00 "ВАРИАНТ ОМЕГА". Х/ф
14.15 Комильфо
14.30 "ЛЕССИ".
15.00 "ИНСПЕКТОР ДЕРРИК". Х/ф
16.30 "БЕСТОЛКОВЫЕ". Х/ф
17.15 "Да". Программа для молодых
17.45 Фигурное катание
18.15 Деловая Москва
19.45 Мульти-пульти
20.15 Лицом к людям
21.10 "ШТЕМП". Х/ф
23.00 Постскриптум
23.10 Вечернее ток-шоу "Пусть говорят"
23.55 "ОТРЯД АКАПУЛЬКО". Х/ф
0.50 "ГЛАДИАТОР". Х/ф

Канал "НТВ"

6.00, 6.30, 6.45, 7.00, 7.30, 7.45, 8.00, 8.30 Сегодня утром
6.15, 8.10 Спорт, погода
6.20, 7.15, 18.40 Криминал
6.35, 7.50 Большие деньги
6.50, 8.15, 17.35 Впрок
7.20 Карданный вал
7.35 Мультфильм
8.45, 17.25 Интересное кино
8.55 "Совершенно секретно. Информация к размышлению"
10.00, 12.00, 14.00, 16.00, 19.00, 22.00 Сегодня
10.25 Герой дня без галстука
10.55 Круглая дата. Павел Лебешев
11.25 Путешествие натуралиста
12.30 "ТРЕСТ, КОТОРЫЙ ЛОПНУЛ". Х/ф
14.30 "Итого"
14.50 "В нашу гавань заходили корабли"
16.35 "ЛОИС И КЛАРК. НОВЫЕ ПРИКЛЮЧЕНИЯ СУПЕРМЕНА". Х/ф
17.50 "ЛЮБОВЬ И ТАЙНЫ САНСЕТ БИЧ". Х/ф
19.35 Герой дня
19.55 "СКОРАЯ ПОМОЩЬ". Х/ф
20.50 "ДЕНЬ РОЖДЕНИЯ БУРЖУЯ". Х/ф
22.45 "Глас народа"
0.00 Сегодняшко
0.40 Сегодня в полночь
1.05 Антропология

Канал "КУЛЬТУРА"

8.05, 12.30, 14.30, 20.30, 0.05 Новости культуры
8.20, 21.40 После новостей
8.40, 22.45 "РАШЕЛЬ И ЕЕ ЛЮБОВЬ". Х/ф
9.30 Художник Платон Отставнов
9.50 Концерт
10.35 "Кумиры"
11.05 Тележурнал
11.30, 17.35 "И ОГОНЬ, И ПЛАМЯ". Х/ф
12.40 "СОЛНЦЕ СВЕТИТ ВСЕМ". Х/ф
14.10 "Дворцовые тайны". Елизавета.
14.45 Мультфильмы
15.15 Тайны портретного фойе
15.40 Поклонникам Терпсихоры
16.00, 18.30 Новости
16.10 "ЖИЛ-БЫЛ ХОМЯК". Х/ф
16.35 Время и воины
17.00 Концерт
17.10 Ортодокс
18.40 Ноу-хау
18.50 Концерт
19.25 Цитаты из жизни
20.05 Вечерняя сказка
20.15 Мультфильм
20.50 Документальные фильмы
22.00 XX век в кадре и за кадром
23.30 Концерт

Канал "ТВ-6"

6.50, 13.05 День за днем
8.45, 18.15, 22.35, 0.55 Дорожный патруль
9.00, 11.00, 13.00, 15.00, 23.00 Новости
9.05, 19.05 "ПСИ-ФАКТОР". Х/ф
9.55, 21.40 "ПЕРВАЯ ВОЛНА". Х/ф
11.05 "БОЕГОЛОВКА". Х/ф
15.30 "НИКТО, КРОМЕ ТЕБЯ". Х/ф
16.15 "Краткий курс"
16.50, 0.20 ДИСК-канал
17.20 "ТАРЗАН - ЗАЩИТНИК ДЖУНГЛЕЙ". Х/ф
17.50, 1.05 "ГРЕЙС В ОГНЕ". Х/ф
18.35 Юмористическая программа
20.00 Новости дня
20.25 Место встречи с Ариной Шараповой
20.45 СВ-шоу. Виктор Павлов
23.15 "Алле, народ"
23.25 Конкурс "Хрустальная Ладья"

31 КАНАЛ

7.00, 19.30 Городские новости
7.15, 8.50, 15.00, 16.15, 21.30 Мультфильмы
7.45, 8.30, 12.15, 16.25, 19.10, 21.15 Музпром
8.00, 23.15 Наши в городе
8.10 Телекинос...
9.15, 23.35 "ДЕТЕКТИВ НЭШ БРИДЖЕС". Х/ф
10.15 "Желтуха"
10.45 "БАРХАН". Х/ф
13.00 Если хочешь быть здоров
13.15 "ПЕРЕКЛИЧКА". Х/ф
15.30 "МИЛЫЙ ВРАГ". Х/ф
17.00 "ЭДЕРА". Х/ф
18.00 "ТАСС УПОЛНОМОЧЕН ЗАЯВИТЬ...". Х/ф
19.45 "ЛАРЕЦ МАРИИ МЕДИЧИ". Х/ф
21.45 "МЕБИУС". Х/ф

Среда, 23 февраля

1 канал "ОРТ"

6.00 Телеканал "Доброе утро"
9.00, 12.00, 15.00, 18.00, 21.00, 1.00 Новости
9.15, 17.00 "НЕЖНЫЙ ЯД". Х/ф
10.15 "Банка комиксов"
10.45 Ищу тебя
11.30 "НОВЫЕ ПРИКЛЮЧЕНИЯ СИНДБАДА". Х/ф
12.15 Телеканал "Добрый день"
12.45 "ЗНАТОКИ ВОЗВРАЩАЮТСЯ". Х/ф
14.30 "Вместе"
15.20 Мультфильм
15.45 Классная компания
16.00 Зов джунглей
16.25 ... До шестнадцати и старше
18.25 Маски-шоу
19.00 Человек и закон
19.40 Погода
19.45 "ГОРЯЧАЯ ТОЧКА". Х/ф
20.45 Спокойной ночи, малыши!
22.00 "Господа офицеры". Концерт О.Газманова
0.10 Футбол

Канал "РОССИЯ"

6.30 - 9.20 Панорама
7.00, 8.00, 9.00, 13.00, 17.00, 20.00, 24.00 Вести
8.20, 1.05 Дежурная часть
8.35 Семейные новости
9.20, 10.00 Квантовая медицина
9.30 Тележурнал
10.15 "ЦЫГАНКА". Х/ф
11.00 "САНТА-БАРБАРА". Х/ф
12.00 Телеспецназ
12.30 Мой XX век
13.20 "Город женщин"
14.05 "ЧЕРНАЯ ЖЕМЧУЖИНА". Х/ф
14.55 "ДИКИЙ АНГЕЛ". Х/ф
15.45, 3.20 Магазин на диване
16.00 Медицинский вестник
16.05 Моя семья
17.20 Башня
18.00 Телеигра
18.30 "ЗАКОН И ПОРЯДОК". Х/ф
19.25 Сам себе режиссер
20.45 "ОПАЛЕННЫЙ БЕРЕГ". Х/ф
21.45 Торжественный вечер, посвященный Дню защитников Отечества
0.15 Тележурнал "Театр + ТВ". А.Джигарханян
1.20 Биатлон
3.35 Погода

Канал "ТВЦ"

6.00, 8.15 Телеканал "Настроение"
8.00, 11.00, 14.00, 17.00, 20.00, 23.45 События
9.00 "АРАВИЙСКАЯ ТЕТРАДЬ: КОРОЛИ И ЛЮДИ". Х/ф
9.25 С утра попозже
9.50, 22.45 Петровка, 38
10.00 "УЗУРПАТОРША". Х/ф
11.15, 13.20 Телеканал "Дата"
12.00 "ВАРИАНТ ОМЕГА". Х/ф
14.15 Дамский клуб
14.20 На помощь
14.30 "ЛЕССИ".
15.00 "ИНСПЕКТОР ДЕРРИК". Х/ф
16.30 "БЕСТОЛКОВЫЕ". Х/ф
17.15 "Да". Программа для молодых
17.45 "Мотодром"
18.15 Деловая Москва
19.45 Мульти-пульти
20.55 "БАЛЛАДА О СОЛДАТЕ". Х/ф
23.00 Постскриптум
23.10 Национальный интерес 2000
23.55 "ОТРЯД АКАПУЛЬКО". Х/ф
0.50 "ЛОГОВО БЕЛОГО ЧЕРВЯ". Х/ф

Канал "НТВ"

6.00, 6.30, 6.45, 7.00, 7.30, 7.45, 8.00, 8.30 Сегодня утром
6.15, 8.10 Спорт, погода
6.20, 7.15, 18.40 Криминал
6.35, 7.50 Большие деньги
6.50, 8.15, 17.35 Впрок
7.20 Карданный вал
7.35 Мультфильм
8.45, 17.25 Интересное кино
8.55, 20.50 "ДЕНЬ РОЖДЕНИЯ БУРЖУЯ". Х/ф
10.00, 12.00, 14.00, 16.00, 19.00, 22.00 Сегодня
10.25 "Глас народа"
11.40 "Среда"
11.45 Мультфильм
12.30 "ТРЕСТ, КОТОРЫЙ ЛОПНУЛ". Х/ф
14.25 "НЕ ЗАБУДЬ... СТАНЦИЯ ЛУГОВАЯ". Х/ф
16.35 "ЛОИС И КЛАРК. НОВЫЕ ПРИКЛЮЧЕНИЯ СУПЕРМЕНА". Х/ф
17.50 "ЛЮБОВЬ И ТАЙНЫ САНСЕТ БИЧ". Х/ф
19.40 Герой дня
20.00 "СКОРАЯ ПОМОЩЬ". Х/ф
22.45 "Независимое расследование с Николаем Николаевым"
23.35 Сегодняшко
0.25 Сегодня в полночь
0.50 Антропология

Канал "КУЛЬТУРА"

8.05, 12.30, 14.30, 20.30, 24.00 Новости культуры
8.20, 21.45 После новостей...
8.40 "КРАСНАЯ ПЛОЩАДЬ". Х/ф
9.55 "И вновь Рудольф Керер"
10.25 Документальные фильмы
11.15 Денис Давыдов
11.35, 17.35 "И ОГОНЬ, И ПЛАМЯ". Х/ф
12.40 "АЛЕКСАНДР НЕВСКИЙ". Х/ф
14.45 Мультфильмы
15.05 Тайны портретного фойе
15.30 Встреча с Жилем Апапом
16.00, 18.30 Новости
16.10 "ЖИЛ-БЫЛ ХОМЯК". Х/ф
16.35 Время и воины
17.15 Моя судьба. В.Родзянко
18.40 Архитектурная галерея
18.50 К.Симонов. "Жди меня"
19.20 О времени и о себе
20.00 Вечерняя сказка
20.05 Мультфильм
20.20 Увертюра к оперетте "Летучая мышь"
20.50 Документальный фильм
22.05 "КРАСНАЯ ПЛОЩАДЬ". Х/ф
23.30 Другая музыка

Канал "ТВ-6"

6.50, 13.05 День за днем
8.45, 18.15, 22.40, 1.25 Дорожный патруль
9.00, 11.00, 13.00, 15.00, 23.00 Новости
9.05, 19.05 "ПСИ-ФАКТОР". Х/ф
9.55, 21.45 "ПЕРВАЯ ВОЛНА". Х/ф
11.05 "ПРИЗРАК И ТЬМА". Х/ф
15.30 "НИКТО, КРОМЕ ТЕБЯ". Х/ф
16.15 "Краткий курс"
16.30 Знак качества
16.50, 0.55 ДИСК-канал
17.20 "ТАРЗАН - ЗАЩИТНИК ДЖУНГЛЕЙ". Х/ф
17.50, 1.40 "ГРЕЙС В ОГНЕ". Х/ф
18.35 "Наши любимые животные"
20.00 Новости дня
20.25 Место встречи с Ариной Шараповой
20.40 "Я сама": "Куда приводят мечты?"
23.15 "Алле, народ"
23.25 "ЧУЖАЯ ТЕРРИТОРИЯ". Х/ф
2.05 Плейбой

31 КАНАЛ

7.00, 19.30 Городские новости
7.15, 7.45, 8.40, 10.20, 15.00 Мультфильмы
8.00, 23.25 Наши в городе
8.10 Предприниматель
8.25 ПерспекТиВы
9.15, 23.35 "ДЕТЕКТИВ НЭШ БРИДЖЕС". Х/ф
10.45 "ЛАРЕЦ МАРИИ МЕДИЧИ". Х/ф
12.20, 16.30, 19.15, 21.05 Музпром
13.00 Если хочешь быть здоров
13.15 "БАЛЛАДА О СОЛДАТЕ". Х/ф
15.30 "МИЛЫЙ ВРАГ". Х/ф
16.15, 21.20 Мультфильмы
17.00 "ЭДЕРА". Х/ф
18.00 "ТАСС УПОЛНОМОЧЕН ЗАЯВИТЬ...". Х/ф
19.45 "ОТВЕТНЫЙ ХОД". Х/ф
21.45 "НЕВЕРОЯТНЫЕ ПРИКЛЮЧЕНИЯ ИТАЛЬЯНЦЕВ В РОССИИ". Х/ф
0.20 Поет В.Светлов
0.50 Проекция Х

ИЩУ РАБОТУ ГЛ. БУХГАЛТЕРА
(34 г., высшее экономич., стаж 2 года). ПРОИЗВОДСТВО, ТОРГОВЛЯ. КОМПЬЮТ. (1С, BEST, WORD, EXCELL).
ТЕЛ. 503-05-77

Четверг, 24 февраля

1 канал "ОРТ"

6.00 Телеканал "Доброе утро"
9.00, 12.00, 15.00, 18.00, 21.00, 0.20 Новости
9.15, 17.00 "НЕЖНЫЙ ЯД". Х/ф
10.15 Маски-шоу
10.45 Человек и закон
11.20 Вкусные истории
11.30 "НОВЫЕ ПРИКЛЮЧЕНИЯ СИНДБАДА". Х/ф
12.15 Телеканал "Добрый день"
12.50 "ЗНАТОКИ ВОЗВРАЩАЮТСЯ". ДЕЛО № 14. "ПОДПАСОК С ОГУРЦОМ". Х/ф
14.30 "Вместе"
15.20 Мультфильм
15.45 Семь бед - один ответ
16.00 Программа "100 %"
16.25 ... До шестнадцати и старше
18.25 Каламбур
18.55 Процесс. Чечня. Остановиться или нет?
19.45 Погода
19.50 "ВОЛШЕБНАЯ СИЛА ИСКУССТВА". Х/ф
20.45 Спокойной ночи, малыши!
22.00 "ЦВЕТЫ ОТ ПОБЕДИТЕЛЕЙ". Х/ф
23.50 "Тихий дом"
0.35 "ГАЛИЛЕЙ". Х/ф

Канал "РОССИЯ"

6.30 - 9.20 Панорама
7.00, 8.00, 9.00, 13.00, 17.00, 20.00, 24.00 Вести
8.20, 0.45 Дежурная часть
9.20, 10.00 Квантовая медицина
9.30 Тележурнал
10.15 "ЦЫГАНКА". Х/ф
11.00 "САНТА-БАРБАРА". Х/ф
12.00 Телеспецназ
12.30 Мой XX век
13.20 "Город женщин"
14.05 "ЧЕРНАЯ ЖЕМЧУЖИНА". Х/ф
14.55 "ДИКИЙ АНГЕЛ". Х/ф
15.45, 1.55 Магазин на диване
16.10 "Два рояля"
17.20 Башня
18.00 Диалоги о животных
18.30 "ЗАКОН И ПОРЯДОК". Х/ф
19.25 Клуб "Белый попугай"
20.45 "ОПАЛЕННЫЙ БЕРЕГ". Х/ф
21.45 "СТРИНГЕР". Х/ф
23.30 Тележурнал
1.00 Звуковая дорожка
2.10 Погода

Канал "ТВЦ"

6.00, 8.15 Телеканал "Настроение"
8.00, 11.00, 14.00, 17.00, 20.00, 23.50 События
9.00 Национальный интерес 2000
9.35, 22.35 Петровка, 38
9.45 Квадратные метры
10.00 "УЗУРПАТОРША". Х/ф
11.15, 13.25 Телеканал "Дата"
12.00 "ВАРИАНТ ОМЕГА". Х/ф
14.15 История болезни
14.30 "ЛЕССИ".
15.00 "ИНСПЕКТОР ДЕРРИК". Х/ф
16.30 "БЕСТОЛКОВЫЕ". Х/ф
17.15 "Да". Программа для молодых
17.45 "Сразись с чемпионом"
18.15 Деловая Москва
19.45 Мульти-пульти
20.55 "ВЧЕРАШНЯЯ МИШЕНЬ". Х/ф
22.45 Постскриптум
23.00 Вечернее ток-шоу "Открытое дело"
0.00 "ОТРЯД АКАПУЛЬКО". Х/ф
0.55 "ПЛОТЬ МОЯ, ДИТЯ МОЕ". Х/ф

Канал "НТВ"

6.00, 6.30, 6.45, 7.00, 7.30, 7.45, 8.00, 8.30 Сегодня утром
6.15, 8.10 Спорт, погода
6.20, 7.15, 18.40 Криминал
6.35, 7.50 Большие деньги
6.50, 8.15, 17.35 Впрок
7.20 Карданный вал
7.35 Мультфильм
8.45, 17.25 Интересное кино
8.50, 20.50 "ДЕНЬ РОЖДЕНИЯ БУРЖУЯ". Х/ф
10.00, 12.00, 14.00, 16.00, 19.00, 22.00 Сегодня
10.25 "Независимое расследование с Николаем Николаевым"
11.15 "Большие родители"
11.45 Мультфильм
12.30 "ТРЕСТ, КОТОРЫЙ ЛОПНУЛ". Х/ф
14.30 "ПРИЗРАК ЛЮБВИ". Х/ф
16.35 "ЛОИС И КЛАРК. НОВЫЕ ПРИКЛЮЧЕНИЯ СУПЕРМЕНА". Х/ф
17.50 "ЛЮБОВЬ И ТАЙНЫ САНСЕТ БИЧ". Х/ф
19.40 Герой дня
20.00 "СКОРАЯ ПОМОЩЬ". Х/ф
22.45 "Женский взгляд"
23.20 Сегодняшко
0.10 Сегодня в полночь
0.35 "БОЛЬШАЯ ЖРАТВА". Х/ф

Канал "КУЛЬТУРА"

8.05, 12.30, 14.30, 20.30, 24.00 Новости культуры
8.20, 21.45 После новостей...
8.40, 22.05 "КРАСНАЯ ПЛОЩАДЬ". Х/ф
9.50 "Факсимиле"
10.10 Ноу-хау
10.25 Документальный фильм
11.15 "Под сенью дружных муз"
11.35, 17.35 "И ОГОНЬ, И ПЛАМЯ". Х/ф
12.40 Документальный фильм
13.30 Концерт
14.00 Художник и его герои
14.45 Мультфильм
15.15 Немирович-Данченко
15.40 Произведения Д.Палестрины
16.00, 18.30 Новости
16.10 "ЖИЛ-БЫЛ ХОМЯК". Х/ф
16.35 Времена и воины
17.05 Моя судьба. В.Родзянко
18.40 Российский курьер
19.20 Время музыки
19.45 Осенние портреты
20.10 Вечерняя сказка
20.20 Мультфильм
20.50 Документальный фильм
23.30 Джазофрения

Канал "ТВ-6"

15.00, 23.00 Новости
15.30 "НИКТО, КРОМЕ ТЕБЯ". Х/ф
16.20 "Краткий курс"
16.30 Григорий Грабовой. Формула здоровья
16.50, 1.00 ДИСК-канал
17.20 "ТАРЗАН - ЗАЩИТНИК ДЖУНГЛЕЙ". Х/ф
17.50, 1.45 "ГРЕЙС В ОГНЕ". Х/ф
18.15, 22.35, 1.35 Дорожный патруль
18.35 "МИСТЕР БИН". Сериал
19.05 "ПСИ-ФАКТОР". Х/ф
20.00 Новости дня
20.25 Место встречи с Ариной Шараповой
20.45 Кабачок "О.С.П. - стулья"
21.40 "ПЕРВАЯ ВОЛНА". Х/ф
23.15 "Алле, народ"
23.25 "СМЕРТЕЛЬНЫЙ ПОЦЕЛУЙ". Х/ф

31 КАНАЛ

7.00, 19.30 Городские новости
7.15, 8.40, 10.20, 13.00, 15.00 Мультфильмы
7.45, 8.10, 12.20, 19.10, 21.05 Музпром
8.00, 23.10 Наши в городе
9.15, 23.35 "ДЕТЕКТИВ НЭШ БРИДЖЕС". Х/ф
10.45 "ОТВЕТНЫЙ ХОД". Х/ф
13.15 "НЕВЕРОЯТНЫЕ ПРИКЛЮЧЕНИЯ ИТАЛЬЯНЦЕВ В РОССИИ". Х/ф
15.30 "МИЛЫЙ ВРАГ". Х/ф
16.30 Просто...
17.00 "ЭДЕРА". Х/ф
18.00 "ТАСС УПОЛНОМОЧЕН ЗАЯВИТЬ...". Х/ф
19.45 "ОЧАРОВАТЕЛЬНЫЕ ПРИШЕЛЬЦЫ". Х/ф
21.20, 0.05 Мультфильм
21.45 "ИЗВНЕ". Х/ф
0.20 Экстро НЛО

Пятница, 25 февраля

1 канал "ОРТ"

6.00 Телеканал "Доброе утро"
9.00, 12.00, 15.00, 18.00, 21.00, 0.25 Новости
9.15 "НЕЖНЫЙ ЯД". Х/ф
10.15 "Каламбур"
10.45 "Процесс"
11.25, 19.30 Вкусные истории
11.30 "НОВЫЕ ПРИКЛЮЧЕНИЯ СИНДБАДА". Х/ф
12.15 "ЗНАТОКИ ВОЗВРАЩАЮТСЯ". ДЕЛО № 15. "УШЕЛ И НЕ ВЕРНУЛСЯ". Х/ф
14.10 "Ералаш"
14.30 Вместе
15.20 Мультфильм
15.45 "Один дома"
15.55 Мультазбука
16.20 ... До шестнадцати и старше
16.55 Биатлон
18.25 Джентльмен-шоу
19.00 Документальный детектив. "Засада на золотой тропе"
19.40 Погода
19.45 Поле чудес
20.45 Спокойной ночи, малыши!
21.45 "ФАТАЛЬНЫЙ ВЫСТРЕЛ". Х/ф
23.10 "Грэмми-2000". Трансляция из Лос-Анджелеса

Канал "РОССИЯ"

6.35 - 9.20 Панорама
7.00, 8.00, 9.00, 13.00, 17.00, 20.00, 34.00 Вести
8.15, 0.50 Дежурная часть
8.35 Семейные новости
9.20, 10.00 Квантовая медицина
9.30 Тележурнал
10.15 "ЦЫГАНКА". Х/ф
11.00 "САНТА-БАРБАРА". Х/ф
12.00 Телеспецназ
12.30 Мой XX век
13.20 "Город женщин"
14.05 "ЧЕРНАЯ ЖЕМЧУЖИНА". Х/ф
14.55 "ДИКИЙ АНГЕЛ". Х/ф
15.45, 1.05 Магазин на диване
16.05 Старая квартира
17.20 Акуна матата
18.45 "Гараж". Развлекательная программа
19.25 "Городок"
20.45 "АГАТА КРИСТИ. ПУАРО". Х/ф
21.45 "РЕТРО ВТРОЕМ". Х/ф
23.30, 0.15 Тележурнал "Панорама недели"
1.20 Погода

Канал "ТВЦ"

6.00, 8.15 Утренний телеканал "Настроение"
8.00, 11.00, 14.00, 17.00, 20.00, 23.00 События
9.00 Российские тайны: следствие ведет ТВЦ
9.25 Музыкальная программа
9.50, 22.45 Петровка, 38
10.00 "УЗУРПАТОРША". Х/ф
11.15, 13.20 Телеканал "Дата"
12.00 "ВАРИАНТ ОМЕГА". Х/ф
14.15 Столичные истории
14.30 "ЛЕССИ". Х/ф
15.00 "ИНСПЕКТОР ДЕРРИК". Х/ф
16.30 "БЕСТОЛКОВЫЕ". Х/ф
17.15 "Да". Программа для молодых
17.45 Точка отрыва
18.15 Деловая Москва
19.45 Мульти-пульти
20.55 "КРОВЬ И ВИНО". Х/ф
23.10 "В ЗАПАДНЕ". Х/ф
0.55 Парад плюс
1.50 Киноафиша

Канал "НТВ"

6.00, 6.30, 6.45, 7.00, 7.30, 7.45, 8.00, 8.30 Сегодня утром
6.15, 8.10 Спорт, погода
6.20, 7.15, 18.40 Криминал
6.35, 7.50 Большие деньги
6.50, 8.15, 17.35 Впрок
7.20 Карданный вал
7.35 Мультфильмы
8.45, 17.25 Интересное кино
8.55 "ДЕНЬ РОЖДЕНИЯ БУРЖУЯ". Х/ф
10.00, 12.00, 14.00, 16.00, 19.00, 22.00 "Сегодня"
10.25 Без рецепта
11.00 Дог-шоу
11.30 Служба спасения
12.30 "ПРИКЛЮЧЕНИЯ ПРИНЦА ФЛОРИЗЕЛЯ". Х/ф
14.35 "РИСК - БЛАГОРОДНОЕ ДЕЛО". Х/ф
16.35 "ЛОИС И КЛАРК. НОВЫЕ ПРИКЛЮЧЕНИЯ СУПЕРМЕНА". Х/ф
17.50 "ЛЮБОВЬ И ТАЙНЫ САНСЕТ БИЧ". Х/ф
19.40 Герой дня
20.00 "Крутой Фоменко: Экстремальные ситуации"
20.55 "КРУТОЙ УОКЕР: ПРАВОСУДИЕ ПО-ТЕХАССКИ". Х/ф
22.40 Профессия - репортер
22.55 "Заложники черного золота"
23.30 "ПРЕЗУМПЦИЯ НЕВИНОВНОСТИ". Х/ф

Канал "КУЛЬТУРА"

8.05, 12.30, 14.30, 20.30, 24.00 Новости культуры
8.20, 21.35 После новостей...
8.40, 21.55 "УСПЕХ". Х/ф
10.20 Документальный фильм
11.15 И.Дмитриев
11.35, 17.35 "И ОГОНЬ, И ПЛАМЯ". Х/ф
12.40 Документальный фильм
13.30 Кто там...
13.55 Время музыки
14.45 Мультфильм
15.15 Тайны портретного фойе
15.40 Концерт
16.00, 18.30 Новости
16.10 "ЖИЛ-БЫЛ ХОМЯК". Х/ф
16.35 Времена и воины
17.05 "ПОСЛЕДНИЙ ПОКЛОН". Х/ф
18.40 Новое кино
19.05 Концерт
19.30 Дом актера
20.10 Вечерняя сказка
20.20 Мультфильм
20.50 Документальный фильм
23.20 Концерт
23.35 Апокриф

Канал "ТВ-6"

6.50, 13.05 День за днем
8.45, 18.15, 0.35, 1.55 Дорожный патруль
9.00, 13.00, 15.00, 22.30 ТСН-6
9.05 "ПСИ-ФАКТОР". Х/ф
9.55 "ПЕРВАЯ ВОЛНА". Х/ф
11.10 Без вопросов
12.00 Вкусная передача
12.30 Мое кино
15.30 "НИКТО, КРОМЕ

СПОРТ

СЧАСТЛИВЫЙ ЛЮБЕРЕЦКИЙ РИНГ

(Окончание. Начало на 1 стр.)

Отметим постоянного генерального спонсора турнира, изготовившего главные спортивные "трофеи", - фирму "Санна-Олимп", директор Сергей Степанов, мастер спорта по боксу. Из организаторов еще отметим мастера спорта международного класса Михаила Ратникова, мастеров спорта Виктора Пономарева (главный секретарь турнира), чемпиона России Николая Сидорова и Андрея Макарова.

Огромное спасибо всем - участникам, тренерам, арбитрам, болельщикам, спонсорам и организаторам X юбилейного Международного турнира памяти Юрия Капитонова, безусловно, ставшего знаменательным спортивным событием 2000 года в нашем городе.

Вячеслав КАЛЯЕВ,
руководитель пресс-службы турнира

ЧАСТНЫЕ ОБЪЯВЛЕНИЯ

ПРОДАЮ

1-комн. кв., ул. Парковая.
Тел. 209-19-05, 535-31-11

Срочно гараж 3х6, отделан.
1-й Панковский пр-д.
Тел. 557-66-98, с 18.00 до 21.00

1-комн. кв-ру, ул. Л.Толстого, 31,4/19,4, кухня 6, 3/4 кирп. дома, балкон застекл., с/у совм.
Тел. 503-41-59 (днем), Валентина

"Волгу-31029", год выпуска 1994, белую, антикор, кодкрылки, сигнал., тониров. стекла, 5-ступенч. коробка, чайковский мост, музыка, в хорошем состоянии, гаражного хранения, пробег 70 тысяч км. Цена - 1800 $, торг уместен.
Тел. 557-32-52

КУПЛЮ

1-2-комн. квартиру.
Тел. 973-54-77

Б/у процессор, монитор, принтер - недорого.
Тел. 503-42-11

СНИМУ

1 комн. кв. на длит. срок.
Тел. 951-05-96

Только один день - 24 февраля
ПОКУПАЕМ НЕОКРАШЕННЫЕ ВОЛОСЫ
от 40 см по высокой цене.
Вас ждут с 10 до 17 час. по адресу: ул. Л.Толстого, 16-а, салон красоты.

НЕЗАБЫВАЕМОЕ

А В ПАМЯТИ АФГАНИСТАН

Вот уже второй год в Свято-Никольском Угрешском монастыре отмечается День вывода советских войск из Афганистана. С матерями и вдовами солдат, погибших в Афганистане и Чечне, встретилось руководство Люберецкого района.

В душевной обстановке обсуждались проблемы семей погибших воинов. В память об этой встрече от имени главы района И.Ю.Аккуратова и.о. заместителя главы администрации начальник отдела по региональной безопасности В.А.Лобаев каждой матери и вдове вручил подарок. Принявшие его от всей души поблагодарили районную администрацию, военкома за ту заботу и внимание, за чуткость и доброту, которые оказывает им руководство Люберецкого района.

...Десятилетняя война в Афганистане закончилась 11 лет назад. Но сегодня еще продолжаются боевые действия в Чеченской республике. 28 люберчан на афганской войне и 5 - на чеченской положили свои молодые жизни. Все мы скорбим о погибших, разделяем боль утраты с их родными и близкими. Сегодня вспомним об одном из них, сержанте Сергее Кузнецове, награжденном посмертно орденом Красной Звезды и медалью "Воину-интернационалисту от благодарного афганского народа".

Сергей Александрович Кузнецов родился 3.2.1962 года в Малаховке. Учился в школе № 46. После ее окончания в 1977 г. поступил в Жуковский авиационный техникум. После получения диплома стал работать в ЦАГИ. Сергей рос добрым и отзывчивым парнем. У него было немало друзей. Потом он начал заниматься парашютным и стрелковым видами спорта. Часто выступал на соревнованиях, имел первый разряд по стрельбе. И очень хотел служить в ВДВ. По его просьбе осенью 1981 г. Сергея призвали именно в воздушно-десантные войска. Сначала было учебное подразделение, потом, став младшим сержантом, он получил приказ о направлении в Афганистан. Часть, в которой ему предстояло служить, стояла под Кабулом.

Честно и добросовестно выполнял Сергей Кузнецов свой воинский долг, неоднократно участвовал в сложных боевых операциях.

3 января 1983 г. группа десантников выполняла поставленную перед ними боевую задачу. Когда в этом бою погиб командир, Сергей взял командование на себя, но был тяжело ранен. 20 января 1983 г. С.А.Кузнецов умер в военном госпитале.

Два раза в год, в День ввода и вывода советских войск из Афганистана, районная администрация и военкомат собирают матерей и вдов погибших воинов. В эти скорбные для страны дни проходят панихиды о погибших. В течение года для тех, чьи сыновья и мужья не возвратились с поля боя живыми, проводятся экскурсии по местам боевой и трудовой славы Москвы и Подмосковья.

Память о наших героях живет в сердцах людей.

Наш корр.
Фото Наталии Плясовой

ТВОРЧЕСТВО НАШИХ ЗЕМЛЯКОВ

ПЕНСИОНЕРКА ЛЮДМИЛА МИХАЙЛОВНА КОЧЕТОВА ПО-СВОЕМУ, ПО-МАТЕРИНСКИ, ОТРАЗИЛА СОБЫТИЯ, ПРОИСХОДЯЩИЕ В ЧЕЧНЕ. В ЕЕ БЕСХИТРОСТНЫХ ПРОСТЫХ СТИХАХ - ГЛУБОКАЯ БОЛЬ РУССКОЙ ЖЕНЩИНЫ, ПЕРЕЖИВАНИЕ ЗА НАШИХ МАЛЬЧИКОВ, ГЕРОИЧЕСКИ СРАЖАЮЩИХСЯ С БАНДАМИ ТЕРРОРИСТОВ.

ПЕЧАЛЬНЫЙ РАССВЕТ

Печальный - печальный,
Печальный рассвет.
У наших соседей
Сыночка уж нет.

Беда-то какая
Пришла к ним домой:
Со скорбною вестью
Пришел вестовой.

В тревожной печали
Затих "Городок".
Ему ли не знать
Этих страшных тревог.

И в мирное время
В ученье, в строю
Живет "Городок"
У людей на краю.

К ним частою гостьей
Приходит разлука,
Они провожают
То сына, то внука.

У женщин забота
Ложится на плечи:
Им жить в ожидании
Радостной встречи.

Но вот на пороге
Стоит вестовой,
Он им похоронку
Приносит домой.

Уже все соседи
Собрались по слухам
И шепчут сквозь слезы:
"Земля ему пухом!"

Людмила КОЧЕТОВА

Погода

ПРОХОР ДА ВЛАС - СКОРО ВЕСНА У НАС

Февраль - последний месяц зимы. Заметно светлеет. В этом году зима так и не набрала свою силу, раньше времени повеяло весной, хотя солнце не часто радует. Оседает и загрязняется снежный покров. Талые воды заполняют тротуары и мостовые. Но весна в феврале - не такая уж редкость.

За период с 1987 г. по 1999 г. в нашем районе в феврале в среднем месячная температура воздуха превышала многолетние значения на 4 гр., в 1989, 1990 и 1995 гг. - даже на 9 гр. Случались очень теплые феврали и ранее, например, в 1961, 1973, 1974 гг. средняя месячная температура воздуха была на 6-8 гр. выше нормы. 1989-му году принадлежит три рекорда максимальной температуры дня, 1990 году - семь рекордов.

В текущем феврале рекорды температуры отдельных дней пока не отмечены. И раньше приговаривали, что февралю пристало больше тешиться оттепелями, чем холодами. Не зря в это время происходят важные события в животном мире. В снежных берлогах появляются медвежата. У волков семьистаи распадаются, серые подыскивают себе пару.

По народному календарю, 19 февраля - Вукол Телятник, весенний отел коров. 21 февраля - Захарий Серповидец, достают серпы: "Не тогда серпы точить, когда на жниво итить". 23 февраля - Прохор: "На Прохора и зимушка-зима заохала". 24 февраля - Власий. В этот день случались как морозы, так и оттепели: "Об ину пору мороз обожжет на Власия до слез", а то оттепели нагрянут: "Власий след от полозьев как маслом мажет".

Сейчас атмосфера несколько перестраивается. Над Британскими островами подрастает гребень высокого давления. Зональный перенос воздушных масс сменяется меридиональным. В начале недели погоду будет определять циклон, отсюда понижение атмосферного давления, осадки. Но температура особенно не изменится. На неделе предполагается выход южного циклона. Ожидается, что он подбросит снега, временами осадки. Температура ночью 0, - 5 гр., днем - 3, + 2 гр.

Гидрометцентр РФ

КУРЫ
ОТЕЧЕСТВЕННЫЕ БРОЙЛЕРНЫЕ ЭКОЛОГИЧЕСКИ ЧИСТЫЕ
ПРОДУКТЫ ИЗ НАТУРАЛЬНОГО МЯСА ПТИЦЫ.
554-82-40
235-39-20
368-59-51
ЦЕНЫ НИЗКИЕ
Для оптовиков гибкая система скидок
ОПТ ОТ 1 КОРОБКИ

СХОД-РАЗВАЛ
УМЕРЕННЫЕ ЦЕНЫ. КАЧЕСТВО. ГАРАНТИЯ.
ВСЕ МАРКИ А/М
НУЖЕН АВТОЭЛЕКТРИК С ОПЫТОМ РАБОТЫ В АВТОСЕРВИСЕ.
Тел. 554-31-43

ОТРАСЛЕВОЙ НАУЧНО-МЕТОДИЧЕСКИЙ ЦЕНТР МИНИСТЕРСТВА ТРАНСПОРТА РФ
Для жителей микрорайона Птицефабрика и пос. ВУГИ работает представительство Отраслевого научно-методического центра Министерства транспорта РФ по подготовке водителей категории "В" на базе института повышения квалификации Министерства угольной промышленности РФ по адресу: пос. ВУГИ, территория ИГД.
Наш Центр ведет подготовку водителей транспортных средств категории "В" в г. Люберцы:
- ГПЛ № 10 им. Ю.А.Гагарина,
- лицей № 12 (ул. Побратимов, 19),
- ПУ № 50 (г. Дзержинский)
- водителей всех категории в пос. Красково.

Также у нас вы можете пройти курсы по безопасности дорожного движения, на профпригодность для лицензируемой деятельности и по перевозке опасных грузов.
СПРАВКИ ПО ВСЕМ ВОПРОСАМ ПО ТЕЛ. 557-21-88 557-30-00

ФЕВРАЛЬСКИЙ ЭТЮД

В ЗАКАТНОМ ЗАРЕВЕ

Солнце только что село. Внизу, под деревьями, в кустах, тени сгустились до синевы. Но верхушки высоких деревьев еще румянились в последних отблесках зари. Я полна восхищения. Моя подруга явно не разделяет мои чувства. Стоят деревья как деревья, вот и все.

- Да ты посмотри - красота-то вокруг какая! Ты приглядись, как березы в закатном зареве горят: они то золотые, то розовые и вроде еще с каким-то отливом.

Под холодным февральским ветром протяжно плачут яблони и груши, раскачиваются, словно маятники часов, тонкие ветви слив и вишен.

Остановились, и вдруг слышу знакомый стук. Приближаюсь, осматриваю каждое дерево. Ага, вот и он! Уцепившись крепкими черными когтями за шершавую сосновую кору, а снизу опершись хвостом, он стучит и стучит, часто и звонко. Какой красивый! Голова в белых полосках, все тело испещрено такими же белыми крапинками и пятнами. А подхвостье - настоящий георгин! И горит оно особенно тогда, когда дятел перелетает с дерева на дерево. А как этот самый "хирург" ловко извлекает личинок! Постучит-постучит по дереву, выдолбит дырочку и тянет оттуда белого червя. Хорошая птица дятел - красивая, трудолюбивая, полезная!

А вот и синицы-баловницы. Как они нежно и мелодично тинькают в зимнем саду, как щедро рассыпают дробью свое бесхитростное "тинь-тинь-ты-ра-рах"! Юркие, непоседливые, неугомонные. Сколько в них резвости, энергии, жизни и движений. Синица секунду не посидит на месте: она то перепархивает с ветки на ветку, то соскочит на снег, то усядется на минуту где-нибудь на дереве и беспрерывно вертит по сторонам своей черной белощекой головкой.

А сегодня порывистый северо-западный ветер швыряет в лицо пригоршни мокрого снега, забирается в рукава и за ворот. Сыро, холодно. Однако в душе уже ощущение близкой весны.

Мария БОДРОВА

КРОССВОРД

По горизонтали: 1. Что в итоге можно получить, если учиться, учиться и еще раз учиться? 5. Российский киноактер, снявшийся в фильме "Дело Румянцева". 7. Для многих люберчан - самый надежный банк. 9. "Музыкальный" магазин в Люберцах. 10. Одна из лучших песен Олега Газманова. 11. Женщина без разговора - что... без забора (погов.). 15. "Что стоишь, качаясь, тонкая...?" (из песни). 16. Российский кинорежиссер, поставивший фильмы "Сережа" (совм. с Г.Н.Данелия), "Дневные звезды", "Чайковский". 18. Российский киноактер в фильме "Евдокия". 19. Что, ответьте, будто бы не выносят из избы? 20. Русский писатель, автор исторической эпопеи "Емельян Пугачев", романа "Угрюм-река". 23. Большое тропическое дерево с очень толстым стволом, живущее до 5 тысяч лет. 24. Имя российской актрисы Нифонтовой, исполнительницы одной из главных ролей в кинотрилогии "Хождение по мукам". 27. Крылатая "любительница" мехов. 28. Экран успеваемости ученика. 29. Способность осуществлять свои желания, поставленные перед собой цели. 32. ... жалоб и предложений. 33. Лучший лекарь, а также безжалостный губитель женской красоты. 34. Этим искусством для нужд своей семьи вполне может овладеть каждая хозяйка.

По вертикали: 2. Ее используют для игры в городки. 3. "Первая леди" в птичьем царстве. 4. Всех обшивает, а сама всю жизнь голая. 5. "Желторотый" спортсмен. 6. Мужское имя. 7. Помещение между потолком и крышей дома. 8. Часть удочки для подледного лова. 9. На нем, голом, иногда работают. 12. Фильмы "Свадьба", "Весна", "Золушка" (актриса). 13. Во что упала Софья, когда увидела, как Молчалин упал с лошади? 14. Киноактер, снявшийся в фильме "Трактир на Пятницкой" в роли Пашки-Америки. 17. Растение без корней и цветков. 21. Один из главных участников телепередачи "Играй, гармонь любимая!" 22. Автобусная остановка в Люберцах. 23. Соленая и провяленная хребтовая часть красной рыбы. 25. Фильм Г.Данелия с Л.Куравлевым в главной роли. 26. Птица, свист которой напоминает звуки флейты. 30. Классический инструмент для писания на воде. 31. В деревенских избах: помещение между жилой частью дома и крыльцом.

Составил Дмитрий СИНЮТИН

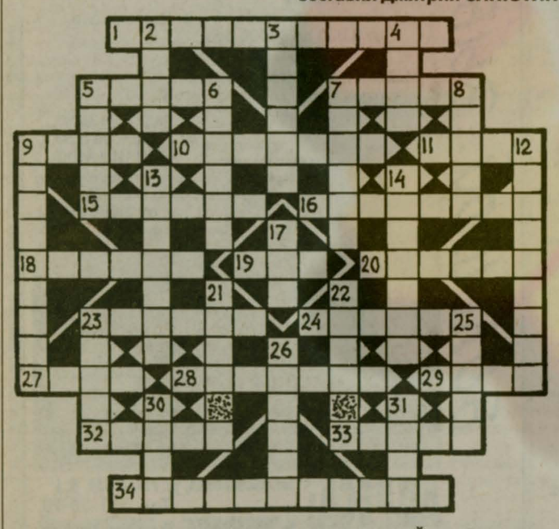

ОТВЕТЫ НА КРОССВОРД, ОПУБЛИКОВАННЫЙ 11 ФЕВРАЛЯ

По горизонтали: 1. Гоголь. 4. Мигуля. 8. Свиблово. 9. "Рама". 10. Муж. 13. Жена. 14. Горбач. 15. Приз. 18. Ярцево. 19. Свинарка. 21. "Ореро". 22. Росси. 27. Дунаевский. 28. Строфа. 30. Наст. 32. Доброта. 33. Сова. 36. Славянск. 37. Луковица. 38. Ирония. 39. Окорок.

По вертикали: 1. Грибница. 2. Гало. 3. Лавров. 5. Иванченков. 6. Указ. 7. Ярмарка. 8. Сож. 11. Жиздра. 12. Обувь. 16. "Квартет". 17. Красота. 18. "Як". 20. "Красковский". 23. Анастасия. 24. Виора. 25. "Подосинки". 26. Палата. 27. Денис. 29. Стружка. 34. Мясо. 35. Дояр.

СТРОИТЕЛЬСТВО, РЕМОНТ И РЕКОНСТРУКЦИЯ
ОФИСОВ, МАГАЗИНОВ, КВАРТИР, ДАЧ, ШКОЛ, БОЛЬНИЦ ПОД КЛЮЧ
- САНТЕХНИЧЕСКИЕ РАБОТЫ
- ЭЛЕКТРОМОНТАЖНЫЕ РАБОТЫ
- ПЛАСТИКОВЫЕ ДВЕРИ, ОКНА (СТЕКЛОПАКЕТЫ ИЗ ГЕРМАНИИ) дешево
- МЕТАЛЛИЧЕСКИЕ ДВЕРИ
- КУХНИ ИЗ ФИНЛЯНДИИ дешево

ОПЫТ РАБОТЫ 25 ЛЕТ
Лицензия № МЕЛ 032602-2
ТРЕБУЮТСЯ СПЕЦИАЛИСТЫ-СТРОИТЕЛИ
Мы ждем вас!
Строительный офис по адресу: Жулебино, ул. Авиаконструктора Миля, д. 7
Тел. 704-47-00

АВТОСЕРВИС
Лицензия № 0062426
ЖЕСТЯНО-ПОКРАСОЧНЫЕ РАБОТЫ
РЕМОНТ АВТОМАТИЧЕСКИХ КОРОБОК ПЕРЕДАЧ
СХОД-РАЗВАЛ НА ЛЮБЫЕ ДИСКИ И МАШИНЫ
УСТАНОВКА И РЕМОНТ СИГНАЛИЗАЦИЙ, МАГНИТОЛ
СЛЕСАРНЫЕ РАБОТЫ
ШИНОМОНТАЖ И БАЛАНСИРОВКА
АВТОЭЛЕКТРИКА
РЕМОНТ ДВИГАТЕЛЯ
Доступные цены.
Предъявителю - скидка 5%
ЗАКЛЮЧАЕМ ДОГОВОРЫ С ОРГАНИЗАЦИЯМИ.
Приглашаем на работу моториста.
559-47-44
Жулебино | Автомагазин
НОВОРЯЗАНСКОЕ ШОССЕ
МКАД
2 КМ
Опытное поле
ГИБДД
АВТО-ГАРАНТ
АВТОСЕРВИС

ПРОПАЛА ОХОТНИЧЬЯ СОБАКА ПОРОДЫ ДРАТХААР.
КОРИЧНЕВО-СЕРЫЙ ОКРАС, БЕЗ ХВОСТА, ВИСЯЧИЕ УШИ.

558-90-22,
с 8 до 17 часов
Вознаграждение гарантируется.

На постоянную работу требуется
ПРОФЕССИОНАЛЬНЫЙ ВОДИТЕЛЬ
с большим опытом работы на "Волге". Работа стабильная, бесплатное трехразовое питание.
Звонить на пейджер: 785-55-33, аб. 11472

Муниципальное учреждение дополнительного образования "Информационно-прокатный центр" ликвидируется. Претензии принимаются в течение 2-х месяцев.
Тел. 554-50-20

ВНИМАНИЮ ПРЕДПРИНИМАТЕЛЕЙ И ЮРИДИЧЕСКИХ ЛИЦ, ЗАРЕГИСТРИРОВАННЫХ В ЛЮБЕРЕЦКОМ РАЙОНЕ!
Напоминаем о необходимости оплаты 5 %-ного налога на рекламу в местный бюджет.
Отдел рекламы "Люберецкой газеты"

ЗАО "ЖИЛСТРОЙ"
НА ПОСТОЯННУЮ РАБОТУ ТРЕБУЮТСЯ:
экскаваторщик, бульдозерист, плотники, каменщики, бетонщики, дорожные рабочие, слесари,
инженерно-технические работники с высшим строительным образованием, имеющие опыт работы начальника участка или главного инженера в строительстве, в возрасте до 50 лет,
начальник участка отделочных работ с опытом работы.
Оплата по договоренности. Проезд к месту работы и обратно служебным транспортом. Заработная плата выплачивается ежемесячно. Обращаться по адресу: г. Москва, Капотня, ул. Верхние Поля, 22-а, телефоны: 358-37-38, 355-44-10

СТРОИТЕЛЬСТВО ЭЛИТНЫХ КВАРТИР
Лицензия: МОБ № 003252-2
1-5-комнатные квартиры в г. Люберцы, городок "Б" и 115 квартал, г. Дзержинский
- Рассрочка платежа
- В зачет оплаты принимаем квартиры, строительные материалы, векселя
- Имеются в продаже готовые квартиры

Тел./fax (095) 503-90-11, с 9.00 до 18.00

РОССИЙСКАЯ АКАДЕМИЯ МЕНЕДЖМЕНТА И АГРОБИЗНЕСА
ОБЪЯВЛЯЕТ КОНКУРС НА ЗАМЕЩЕНИЕ ДОЛЖНОСТЕЙ ПРОФЕССОРСКО-ПРЕПОДАВАТЕЛЬСКОГО СОСТАВА:
ПО КАФЕДРЕ БУХУЧЕТА, АУДИТА И ФИНАНСОВ:
доцента - 2; 0,5;
профессора - 1;
ПО КАФЕДРЕ МЕНЕДЖМЕНТА:
профессора - 1; 0,5;
ПО КАФЕДРЕ ЭКОНОМИКИ И МАРКЕТИНГА:
доцента - 0,5;
ПО КАФЕДРЕ МЕТОДОЛОГИИ, ПЕДАГОГИКИ И ПСИХОЛОГИИ:
профессора - 0,25;
доцента - 1.
Срок конкурса - месяц со дня публикации.
ТЕЛ. 700-06-68

МЕТАЛЛИЧЕСКИЕ ДВЕРИ
от простых до элитных,
РЕШЕТКИ, ГАРАЖНЫЕ ВОРОТА
замер, установка - бесплатно
Тел./факс 273-80-78,
диспетчер - 573-95-30,
(246) 3-61-83

НОВЫЕ ОКНА - АТТИК
Суперпредложение!
1,5х1,5 =285$
ОКНА И ДВЕРИ ИЗ ПЛАСТИКА И ДЕРЕВА
ЛОДЖИИ РАЗДВИЖНЫЕ
ШКАФЫ-КУПЕ
БЕСПЛАТНО !!!
- демонтаж
- наружная отделка
- гарантия 3 года
MODORS
ПОЛНЫЙ КОМПЛЕКС ОТДЕЛКИ "ПОД КЛЮЧ" aluplast® PIMAPEN
г. Люберцы, ул. Смирновская, д. 17
Тел. 554-80-34
503-67-77

ТОЛЬКО У НАС!
ОТДЕЛЕНИЕ ЭНДОСКОПИЧЕСКОЙ ХИРУРГИИ ЛЮБЕРЕЦКОГО РОДИЛЬНОГО ДОМА
проводит сложнейшие гинекологические операции всевозможными способами - бескровно, без шрамов, по новейшим американским методикам.
ПРОИЗВОДИМЫЕ ОПЕРАЦИИ:
- удаление матки,
- органосохраняющие операции (удаление миоматозных узлов, внематочная беременность с последующей пластикой трубы),
- оперативное лечение бесплодия с восстановлением проходимости маточных труб,
- хирургическая стерилизация,
- пластические операции при опущениях и выпадениях половых органов,
- операции на яичниках (при опухолях, спаечном процессе).

УСЛУГИ ДЛЯ ИНОГОРОДНИХ - НА ПЛАТНОЙ ОСНОВЕ.
ТЕЛ. ОТД. (095) 554-90-27, ФАКС (095) 554-92-81
Консультативный прием в женской консультации № 1, ул. Красноармейская, 5, по понедельникам и средам - с 17 часов.

Люберецкая газета
Выходит по вторникам и пятницам
Газета зарегистрирована в Московской региональной инспекции по защите свободы печати и массовой информации. Рег.№ А-5177
За содержание опубликованных в газете объявлений и рекламы редакция ответственности не несет
Отпечатано в ГУП ИПК «Московская правда». 123847, ГСП, Москва, Д-22, ул. 1905 года, 7. Печать офсетная.
Тираж 16250
Объем 2 п. л. Заказ N 0573
ГЛАВНЫЙ РЕДАКТОР Александр ПОЛЯКОВ
ДЕЖУРНЫЙ ПО НОМЕРУ Петр БИЦУКОВ
УЧРЕДИТЕЛЬ: ООО «Люберецкая газета».
АДРЕС РЕДАКЦИИ: 140000, г.Люберцы, Октябрьский пр-т, 190
ТЕЛЕФОНЫ: редакция - 503-05-72, издательство - 503-44-67, отдел рекламы - 503-42-11
Номер набран и сверстан в компьютерном центре «ЛГ». Начальник центра Елена ЛАВРОВА.
© Перепечатка материалов, статей, копирование отдельных блоков или целых полос только с разрешения редакции

ХОРОШИЕ МАСТЕРА
ОСТЕКЛЯЮТ БАЛКОНЫ, ОТДЕЛЫВАЮТ ВАГОНКОЙ ЛЮБЫЕ ПОМЕЩЕНИЯ, СТРОЕНИЯ.
ГРУЗОПЕРЕВОЗКИ. "ГАЗЕЛЬ".
СТИРКА, ДОСТАВКА.
558-88-61

ОРГАНИЗАЦИЯ ПРИМЕТ НА РАБОТУ
ПРОДАВЦОВ НА ЛОТОК
554-82-40

ЗАО "ЖИЛСТРОЙ"
ПРОДАЕТ 3-КОМНАТНУЮ КВАРТИРУ
В 17-ЭТАЖНОМ ПАНЕЛЬНОМ ДОМЕ В ПОСЕЛКЕ ОКТЯБРЬСКИЙ ЛЮБЕРЕЦКОГО Р-НА. ОБЩ. ЖИЛ. ПЛ. - 78,31/46,3, КУХНЯ - 10,3 КВ. М, С/У РАЗДЕЛЬНЫЙ, ЛОДЖИЯ, БАЛКОН.
Тел. 355-82-92, 358-82-73