ПОДПИСКА НА НАШУ ГАЗЕТУ НА II ПОЛУГОДИЕ ОТКРЫТА ДО 25 ИЮНЯ. ПОДПИСЫВАЙТЕСЬ, ЗЕМЛЯКИ!

РАСПРОСТРАНЯЕТСЯ ПО ПОДПИСКЕ И В РОЗНИЦУ:

ЛЮБЕРЦЫ, ДЗЕРЖИНСКИЙ, ЛЫТКАРИНО, КОТЕЛЬНИКИ, КРАСКОВО, ТОМИЛИНО, МАЛАХОВКА, ОКТЯБРЬСКИЙ, ЖУЛЕБИНО, НЕКРАСОВКА И ДРУГИЕ НАСЕЛЕННЫЕ ПУНКТЫ

СТР. 3 ПРОГРАММА ТВ

№39(681)

Люберецкая газета

Пятница, 2 июня 2000г.

ГАЗЕТА ВЫХОДИТ ПО ВТОРНИКАМ И ПЯТНИЦАМ

ЦЕНА ДОГОВОРНАЯ
ИНДЕКС – 31477

Образование

ПРАЗДНИК РАДОСТНЫЙ И ГРУСТНЫЙ

В ШКОЛАХ РАЙОНА ПРОЗВЕНЕЛ ПОСЛЕДНИЙ ЗВОНОК ДЛЯ ВЫПУСКНИКОВ

25 МАЯ - ПАМЯТНЫЙ ДЕНЬ В ЖИЗНИ КАЖДОГО ВЫПУСКНИКА. ШКОЛЬНАЯ ЖИЗНЬ С ЕЕ УРОКАМИ, КОНТРОЛЬНЫМИ, ЛЮБИМЫМИ (И НЕ ОЧЕНЬ) УЧИТЕЛЯМИ НАВСЕГДА ОСТАЕТСЯ ПОЗАДИ. ВПЕРЕДИ - ЭКЗАМЕНЫ, ВЫПУСКНОЙ БАЛ И, КАК ЭТО ПРИНЯТО ГОВОРИТЬ, САМОСТОЯТЕЛЬНЫЙ ЖИЗНЕННЫЙ ПУТЬ.

Интерес руководства района к торжествам, проводимым в школах в день последнего звонка, вполне понятен. Именно на плечи администрации ложится груз финансовых проблем, связанных с обеспечением учебного процесса. Поэтому посмотреть, как прежние первоклашки оперились и с боями дошли-таки до последнего рубежа, собрались представители администраций всех уровней, даже федерального. В этом году для посещения высоким начальством была выбрана общеобразовательная средняя школа №53, что находится в поселке Окябрьском.

Школа пусть и поселковая, но весьма достойная, да и показухи меньше. Районную администрацию представляли В.Н. Степанова, заместитель главы администрации Люберецкого района, и С.А. Полилов - председатель комитета по образованию. Почетным гостем был С.В. Моложавый - статс-секретарь - заместитель министра имущественных отношений РФ. Вот почему проникнуть в актовый зал сквозь кордоны доблестной охраны было практически невозможно. Сергей Владимирович, как и положено в подобных случаях, произнес краткую, но прочувствованную речь, поздравил выпускников и - главное! - прилюдно обещал выделить школе несколько современных компьютеров.

Такая инициатива вызвала прилив бодрости и творческого настроения у виновников торжества, надевших соответственно моменту традиционные колокольчики и новинку последних лет - красные ленты с надписью "Выпускник", поэтому концерт прошел просто "на ура". Каждый педагог получил персональные улыбки, цветы и конфеты. Выступившая с трогательной речью Валентина Николаевна Степанова искренне отметила высокий уровень подготовленного праздника, особенно обаяние и раскрепощенность выпускников.

День последнего звонка - праздник одновременно и радостный, и грустный. Директор школы Валерий Анатольевич Лозин, человек, по всей видимости, в меру твердый и с характером, не мог сдержать слез. Очень хотелось просто подойти и сказать ему: "Не грустите, Валерий Анатольевич! Вы вырастили отличных ребят и девчонок. Я верю, что они не подведут Вас, и Ваш труд не пропал даром!"

Иван НИКАШИН

На снимках: директор школы №53 В.А. Лозин; выпускники; родители и гости.

Фото Юрия Кирсанова

Смотры-конкурсы

КАКАЯ САНДРУЖИНА ЛУЧШЕ?

ПО ПЛАНУ ОСНОВНЫХ МЕРОПРИЯТИЙ ГРАЖДАНСКОЙ ОБОРОНЫ С 24 АПРЕЛЯ ПО 26 МАЯ В ЛЮБЕРЕЦКОМ РАЙОНЕ ПРОВЕДЕН СМОТР-КОНКУРС МЕДИЦИНСКИХ ФОРМИРОВАНИЙ ГО ПРЕДПРИЯТИЙ, ОРГАНИЗАЦИЙ И УЧЕБНЫХ ЗАВЕДЕНИЙ, ПОСВЯЩЕННЫЙ 55-й ГОДОВЩИНЕ ВЕЛИКОЙ ПОБЕДЫ. СМОТР-КОНКУРС ИМЕЛ ТРИ ЭТАПА.

Финал прошел на стадионе "Торпедо", в котором участвовали лучшие медицинские формирования объектов ГО. Личные составы санитарных дружин и санитарных постов соревновались в выполнении специальных нормативов и приемов оказания первой медицинской помощи, в использовании медицинского снаряжения и средств индивидуальной защиты. Проверены экипировка и оснащение формирований табельным имуществом, укомплектованность санитарных сумок, подготовленность к оказанию медицинской помощи.

В финальных соревнованиях определены победители смотра-конкурса. Это - санитарные дружины НПП "Звезда", АО "Камов", ПО "Люберецкий завод сельхозмашиностроения", санитарные посты Люберецкого узла электросвязи, МУП "Люберецкая электросеть", Люберецкого электромеханического завода и других объектов экономики. Активно выступили учащиеся средних школ №№53, 9 и 56.

Личный состав медицинских формирований СД и СП продемонстрировал готовность к активным и умелым действиям в чрезвычайных ситуациях.

Исполняющий обязанности заместителя главы администрации Люберецкого района В.А.Лобаев (на снимке) и начальник управления ГОЧС г. Люберцы В.Н.Гайдук вручили победителям смотра-конкурса дипломы, грамоты и ценные призы.

Эдуард КАРАСЕВ, помощник начальника управления ГОЧС г. Люберцы

ОТДЕЛ НОВОСТЕЙ

Спорт

С ПОБЕДОЙ, "ТОРГМАШ"!

Люберецкие болельщики заждались начала нового футбольного сезона. И вот 18 мая "Торгмаш" принял на своем стадионе во втором туре первенства России в третьем дивизионе ногинский "Мосэнерго" и победил 2:1.

Встречу открыл символическим ударом чемпион Европы 1960 г. , автор победного гола в финале против сборной Югославии В.В. Понедельник. Хозяева имели массу возможностей для того, чтобы забить гол, но использовали лишь две. Оба раза отличился Вадим Исаков, выигрывая у защитников и вратаря борьбу на "втором этаже". После двух туров у "Торгмаша" - победа и поражение, команда занимает 9 место из 16 участников. Сейчас люберчанам предстоят выезды в Шатуру и Истру, а ближайший матч на своем поле "Торгмаш" проведет 8 июня против реутовского "Приалита".

Дмитрий МОСКАЛЕНКО, пресс-атташе ФК "Торгмаш"

ТУРНИР ЮНЫХ РАКЕТОК

На теннисных кортах ТК "Звездочка", расположенных в ДСК "Красная звезда"(Малаховка-2), состоится второй розыгрыш Кубка теннисного клуба. Соревнования пройдут в рамках Российского теннисного тура. За призы в этом году будут бороться девочки 1990г. рождения и девушки и юноши 1988 г. рождения. К началу соревнований клуб планирует открыть еще два новых хард-корта.

Баталии на кортах обещают быть очень горячими, ведь в этом году в соревнованиях примут участие сильнейшие теннисисты не только Москвы и Московской области, но и из других регионов России. Примут в них участие и наши земляки - Настя Хабирова из Малаховки и Лена Чернякова из Малаховки-2. Девичью команду наших землячек в этом году "разбавит" Денис Штейнгарт из Жуковского. Денис давно входит в десятку сильнейших теннисистов России в своей возрастной группе, и мы думаем, что у него есть неплохие шансы на победу. Примет участие в турнире и одноклубница Дениса - Надя Гуськова.

Пожелаем нашим теннисистам успехов на кортах и приглашаем всех жителей Люберецкого района и поселка Малаховка поддержать наших земляков и поболеть за них.

Соревнования начнутся 3 июня, финалы - 11 июня.

Организатор турнира - НПО "Космос". Спонсоры турнира - ООО "Горизонт", "Сабвей", Fisher.

По вопросам участия в турнире и спонсорства просим обращаться по телефону 273-71-42/37.

В ПЕХОРКЕ - СНОВА НАРКОТИКИ

18 мая в 22 часа 25 мин. на пульт Люберецкого ОВО поступил сингал "Тревога" из охраняемой квартиры, расположенной по адресу: ул. Митрофанова, д. 2-а.

Экипаж в составе старшего сержанта милиции С.А. Калякина, милиционера-водителя сержанта милиции А.Я. Кеткина и милиционера-кинолога старшины милиции А.Н. Попова со служебной собакой по кличке "Норд", прибыв по указанному адресу, обнаружили, что входная дверь открыта, но следов взлома нет, значит, подобрали ключи.

При осмотре прилегающей территории посторонних лиц не обнаружено. Услышав сирену, воры успели скрыться. Кража из охраняемой квартиры была предотвращена.

28 мая в 17 час. 20 мин. в ходе совместного мероприятия с ООРУИМ по выявлению фактов незаконного оборота наркотиков сержантом милиции М.А. Патрикеевым и милиционером-кинологом прапорщиком милиции Г.А. Герасимовым в деревне Пехорка у дома № 5 был задержан гражданин В.Г. Занзава, 1963 г.р., у которого при досмотре в присутствии понятых изъято порошкообразное вещество светлого цвета, похожее на наркотик.

Задержанный доставлен в Малаховский ГОМ, идет следствие.

В.БОГАЧЕВ, начальник ОВО при Люберецком УВД, полковник милиции

ГИБДД сообщает

ВАМ, АВТОВЛАДЕЛЬЦЫ!

В соответствии с Федеральным законом от 10.12.95 г. № 196-ФЗ "О безопасности дорожного движения", постановлениями Правительства Российской Федерации от 8.04.92г. № 228 "О некоторых вопросах, связанных с эксплуатацией автомототранспорта в Российской Федерации" и от 31.07.98 г. № 880 "О порядке проведения государственного технического осмотра транспортных средств, зарегистрированных в Государственной инспекции дорожного движения МВД России", а также постановлением губернатора Московской области от 11.05.2000 г. "О размерах оплаты за выдачу и замену специальной продукции, прием экзаменов и о дополнительных мерах по совершенствованию проведения государственного технического осмотра автотранспортных средств и прицепов к ним в Московской области" на территории Люберецкого района вводится инструментальный осмотр транспортных средств.

Оплата за инструментальный осмотр производится в любом отделении Сбербанка г. Москвы. Ближайшее отделение находится по адресу: г. Москва, Жулебино, ул. Пронская, д.2.

За проведение инструментального осмотра вводится оплата в размере 157 рублей 50 копеек на данные реквизиты.

Реквизиты: КБ ИПК ВОС
ИНН 7702039971
р/с 40703810100020000003
АКБ "ЗЕЛАК-БАНК"
филиал "Петровский" г. Москвы
к/с 30101810000000000764
БИК 044583764

Партии и движения

УЧРЕДИТЕЛЬНЫЙ СЪЕЗД "ЕДИНСТВА"

НА II СЪЕЗДЕ, В КРЕМЛЕ, ОБЩЕРОССИЙСКОЕ ПОЛИТИЧЕСКОЕ ДВИЖЕНИЕ "ЕДИНСТВО" ПРЕОБРАЗОВАНО В ОБЩЕРОССИЙСКУЮ ПОЛИТИЧЕСКУЮ ОБЩЕСТВЕННУЮ ОРГАНИЗАЦИЮ - ПАРТИЯ "ЕДИНСТВО". ЭТО - СОВМЕСТНОЕ РЕШЕНИЕ ДВИЖЕНИЙ "ЕДИНСТВО", "НАШ ДОМ - РОССИЯ", "ВСЯ РОССИЯ", "ПАРТИИ РОССИЙСКОГО ЕДИНСТВА И СОГЛАСИЯ", "РУССКОЙ СОЦИАЛИСТИЧЕСКОЙ ПАРТИИ", "НАРОДНО-ПАТРИОТИЧЕСКОЙ ПАРТИИ". ЛИДЕРОМ "ЕДИНСТВА" ЕДИНОДУШНО ИЗБРАН С.К. ШОЙГУ, ПРЕДСЕДАТЕЛЕМ ИСПОЛНИТЕЛЬНОГО КОМИТЕТА СТАЛ С.А. ПОПОВ. ПРИНЯТО ОБРАЩЕНИЕ К ГРАЖДАНАМ РОССИИ.

Уважаемые соотечественники! Создание массовой демократической структуры партийного типа мы считаем крайне своевременным. Именно сейчас, когда Россия подошла к этапу формирования стабильной и работоспособной общественно-политической системы власти, необходимо формирование партии, способной консолидировать людей во имя общего дела. Этого требуют миллионы людей, которые проголосовали за стабильность во время парламентских и президентских выборов. Этого требуют десятки тысяч людей, уже написавших заявления о вступлении в партию "Единство". Этого требуют интересы России.

Страна нуждается в мощной партийной поддержке начатых Президентом преобразований, которые необходимо ориентировать на интересы общества. Только создав мощную консолидирующую партию, мы сможем оказать достойную поддержку тому курсу, который взят новым руководством нашего государства. Только партия "общественного диалога" сможет по праву претендовать на роль "правящей". Именно такая партия в состоянии выработать идеологию, которая не разводила бы народ по разные стороны баррикад, а собирала бы здоровые силы общества на обустройство нашей Родины и обеспечение достойной жизни населения.

"Единство" призвало поддерживать партию и вступать в её ряды: "В единстве - наша сила!"

Делегатом на съезде был председатель Люберецкой районной организации политического общественного движения партии "Единство" В.А. Татарников.

Олег ПОВЕТКИН

АКТУАЛЬНО

ЗАТЕРЯННАЯ ДЕРЕВНЯ В МАЛАХОВКЕ

НАРОД НАШ РОССИЙСКИЙ ДОЛГОТЕРПЕЛИВ. ЭТОТ ФАКТ ОБЩЕИЗВЕСТЕН. ОСОБЕННО ДЕРЕВЕНСКИЕ ЖИТЕЛИ. ВИДИМО, СПОСОБСТВУЕТ ЭТОМУ И СВЕЖИЙ ВОЗДУХ, И ОСНОВНЫЕ ВИДЫ ПРОДУКТОВ СО СВОЕГО ОГОРОДА, ДА И ВООБЩЕ В ДЕРЕВНЕ ЛЮДИ ДОБРЫЕ. ПОЭТОМУ, ЕСЛИ ВОЗМУЩАТЬСЯ НАЧИНАЮТ СЕЛЬЧАНЕ, ЗНАЧИТ ТОЧНО ЧАША ТЕРПЕНИЯ ДЕЙСТВИТЕЛЬНО ПЕРЕПОЛНЕНА.

На прошлой неделе деревню Пехорка пос. Малаховка по многочисленным просьбам посетил глава Люберецкого района И.Ю. Аккуратов.

Жители этой деревни оказались в прямом смысле забытыми и администрацией поселка Малаховка, и своим районным депутатом В.А. Ханом. В письме главе района они просили помочь в решении наболевших вопросов, а также найти своего избранника, а то ведь и эту встречу с главой района готовила депутат районного Совета А.А. Калачева.

Жителей деревни Пехорка прежде всего возмущает отношение к ним местной поселковой власти. Мало того, что всю окраину деревни помоями залили, так еще - ни воды в деревне, ни телефона, а от наркоторговцев просто спасу нет. Уже средь бела дня по дворам лазят. Малаховскую же милицию не дозовешься, а если приедут, то без толку. Автобусное сообщение - просто никакое. Рейсовый автобус один остался, да и тот через два часа на третий ходит. А при выдаче свидетельств на землю в Малаховской администрации вообще стали "упускать" наличие деревни Пехорка в муниципальном образовании пос. Малаховка. Просто пишут в графе адрес: пос. Малаховка, ул. Жуковского, дом такой-то. Хотя знают, что улица Жуковского есть только в этой деревне. Скажете, пустяк. Да нет, за ним деньги кроются. Например, владельцы поселковой земли платят земельный налог в несколько раз больше, чем сельчане. Вот и тут жителей деревни Пехорка "наказали", правда, не понятно за что.

Вот все это наболевшее и выплеснули сельчане главе Люберецкого района, как говорится, без посредников.

Игорь Юрьевич изначально повел конструктивный разговор. Коротко объяснил гражданам, какой уровень властных структур за решение каких вопросов отвечает и что требуется для решения тех или иных проблем. И уж чего, на мой взгляд, жители деревни не ожидали, так это того, что глава района начнет решать проблемы тут же, на встрече. На вопрос Игоря Юрьевича, в каком конкретно месте поставить, например, колодец или телефон-автомат, чтобы это было удобно всем жителям, сельчане долго спорили. Они явно были не готовы к такому повороту событий. В конце концов они попросили время все обдумать и в ближайшие дни такие предложения передать главе района.

В ходе встречи была озвучена проблема с тротуарами вдоль центральной трассы, проходящей через деревню. И действительно, в наличии таковые отсутствуют. А интенсивность движения автотранспорта с каждым годом растет. Зимой, когда чистят дорогу, снегом заваливают и тот оставшийся метр, разделяющий проезжую часть и ограждение участков. И этот вопрос взял на контроль глава района, дав поручение своему заместителю связаться с милицией, указать на плохую работу участкового, которого жители просто не знают. Пусть познакомится с народом.

Завершилась встреча главы Люберецкого района с жителями деревни Пехорка на оптимистической ноте. Но еще долго не отпускали Игоря Юрьевича пожилые старушки, наперебой рассказывая о сложностях жизни. Встреча состоялась, а за ней грядут конкретные дела.

Возникает резонный вопрос к администрации пос. Малаховка, к главе А.Н.Автаеву: как получилось, что целая деревня как бы исчезла из поля зрения поселкового руководства, что нет воды у сельчан, но есть в фешенебельных особняках, которые стоят тут же в деревне? Почему милиция здесь только наездами? И когда жители деревни Пехорка наконец реально почувствуют заботу местной власти?

Максим ПРИСЕКИН

ДУХОВНОСТЬ

В ГОСТЯХ У ОТЦА АЛЕКСАНДРА

В КОНЦЕ ПРОШЛОЙ НЕДЕЛИ ГЛАВА ЛЮБЕРЕЦКОГО РАЙОНА И.Ю. АККУРАТОВ ПОБЫВАЛ В МАЛАХОВСКОМ ХРАМЕ СВЯТЫХ ПЕТРА И ПАВЛА.

Настоятель храма священник отец Александр рассказал Игорю Юрьевичу, что удалось сделать только за последний год. Действительно, храм преобразился. Ведутся интенсивные работы по реконструкции внутреннего пространства. Свежей резьбой и красками светится иконостас. Решается вопрос с обновлением покрытия пола храма. Объем работ большой, а средств как всегда не хватает. Игорь Юрьевич с пониманием отнесся к нуждам храма и обещал оказать содействие в финансировании приобретения материалов и работ по замене покрытия пола храма. Он подчеркнул, что наши национальные святыни необходимо восстанавливать, и как можно быстрее. Только восстановление исторических традиций поможет нам возродить высокую духовность, присущую нашим предкам. Также глава района обещал содействие в оборудовании храма охранной сигнализацией, о чем тут же дал поручение своему заместителю.

Храм Святых Петра и Павла уже сегодня посещают сотни прихожан. Здесь работает воскресная школа для детишек.

Дай Бог этому святому месту всех благ и процветания!

Наш корр.

Поздравление

ЮБИЛЕЙ УЧИТЕЛЯ

31 мая исполнилось 60 лет замечательному человеку, заслуженному учителю Российской Федерации, депутату Совета депутатов, почетному гражданину нашего города, директору средней школы №20 Нине Кирилловне МОЧАЛОВОЙ.

Администрация Люберецкого района, Совет депутатов сердечно поздравляют Вас, уважаемая Нина Кирилловна, с юбилеем. Желаем Вам крепкого здоровья, счастья и долгих лет жизни, наполненной плодотворным творческим трудом на нелегкой стезе воспитания подрастающего поколения!

Администрация и Совет депутатов Люберецкого района

ПРОБЛЕМА

ОДНАЖДЫ КЛАССИК РУССКОЙ ЛИТЕРАТУРЫ ВЫРАЗИЛ ПРИЧИНЫ НЕУРЯДИЦ В РОССИИ В ИЗВЕСТНОМ МНОГИМ АФОРИЗМЕ, ЧТО "... ВИНОЙ ВСЕМУ В РОССИИ ДУРАКИ И ДОРОГИ". С ТЕХ ПОР ПРИНЯТО, ГОВОРЯ О НАШЕЙ ВЕЛИКОЙ СТРАНЕ, ВСПОМИНАТЬ О ДУРАКАХ И ПЛОХИХ ДОРОГАХ. ПОНЯТНО И РЕБЕНКУ, ЧТО ДУРАКИ - НАШЕ НАЦИОНАЛЬНОЕ НЕСЧАСТЬЕ, И ОЧЕНЬ ЭТО ГОРЕСТНО, КОГДА ОНЫЕ У ВЛАСТИ. ОСОБЕННО У АБСОЛЮТНОЙ. ЗДЕСЬ УЖ - КРАЙ! СТРАДАЮТ ВСЕ.

НАШИ ДОРОГИ - НАШЕ БОГАТСТВО!

Когда плохие дороги, также страдают все. Из истории, правда, известно, что плохие дороги нам нередко помогали. Татаро-монголы, к примеру, до Новгорода так и не дошли, чуть не потонули. Поляков, опять же, Иван Сусанин по бездорожью водил до их полной погибели. Наполеон, особенно когда из Москвы бежал, ощутил на себе всю их прелесть. Хваленая германская техника вязла и буксовала.

Но настало время другое, индустриальное. Дороги - эти важнейшие коммуникации - стали как бы добавкой к средствам производства, необходимым условием развития рынка. Чем лучше дороги, тем дешевле перевозки, тем больше прибыль от произведенного товара или сырья. Тем дольше служит транспорт, тем меньше бензина расходуется, тем больше времени экономится, тем лучше жизнь, больше порядка. Короче - наши дороги становятся нашим богатством.

Формула про дураков и дороги получила свое второе прочтение. Если руководитель - слабак, дороги плохие и - наоборот. Не случайно губернаторы, мэры крупных городов сразу взялись за строительство дорог, чтобы всем доказать, кто они. Самым умным, судя по дорогам, является мэр Москвы Юрий Лужков, построивший лучшую в России дорогу - МКАД, "как на Западе". Большие изменения коснулись и Люберецкого района. Глава района Игорь Юрьевич Аккуратов, волей люберецкого электората приведенный к власти всерьез и надолго, развернул плановое строительство дорог.

На столе у главы лежит схема, где разноцветными линиями отмечены дороги, которые следует отремонтировать, расширить, построить "проколы" под железнодорожной магистралью, делящей Люберцы пополам и создающей массу неудобств для жителей, построить связку между Егорьевским и Новорязанским шоссе и многое другое. Особое место занимает ремонт внутриквартальных дорог, реконструкция эстакады на Октябрьском проспекте по типу "а-ля Нью-Джерси", когда устанавливается непрерывная бетонная разделительная стенка между потоками встречного автотранспорта. Нанесены на схеме и линии освещения дорог. Все это подкреплено графиками работ на отдельных участках. Известно, кто строит, какими силами, когда начало и когда сдача в эксплуатацию, сколько стоит, где берутся деньги, когда.

Люберчане уже по достоинству оценили реконструированный Октябрьский проспект, его покрытие, освещение, разметку, чистоту, удобные автобусные остановки, безопасные переходы. Все хорошо, нет слов. Но родились новые проблемы. Среди них главная - повышенная скорость движения транспорта. Иномарки, имея мощнейшие двигатели, летают, как в космосе. Отсюда и неприятности, аварии, которые не исчезли вместе с плохими дорогами. Бабульки, идущие по пешеходным переходам и с опаской оглядывающиеся на потоки рычащих машин, нередко восклицают в сердцах: "Понастроили тут дорог - проходу не стало! Так и норовят наехать, увертываться не успеваешь". Другие говорят: "Молодец Аккуратов, наводит порядок, теперь и у нас появились нормальные дороги и тротуары, чистота". Глас народа - глас Божий.

В соответствии с планами администрации летом заканчивается реконструкция Октябрьского проспекта от эстакады до Егорьевского шоссе. Подготовительные работы уже проведены, осталось наложить верхний слой и произвести разметку, готовы проекты разделительной полосы по эстакаде, развития системы освещения. К осени запланирована реализация и этих проектов.

Продолжаются ремонтные работы по улицам Урицкого и Красногорской, на Красногорском проезде. В июне начинается реконструкция улицы Кирова, на которой будет произведен капитальный ремонт дорожного покрытия, а также улиц Южная, Молодежная, Космонавтов. Особое внимание будет уделено внутриквартальным проездам. Уже сейчас такие работы ведутся. Будут полностью ликвидированы ямы, рытвины, уложены бордюрные камни. Капитальному ремонту подлежат более 30 км тротуарных покрытий.

В городе появилось много маршрутных такси, водители которых - народ опытный, высоко отзываются о центральных дорогах города и принимаемых мерах по их улучшению. Разговаривая с ними, услышал, что Октябрьский проспект не узнать - настоящие ворота в Москву. "Сейчас мы горя не знаем. Выезжаешь из Люберец в Раменское - прошлый век. Машина бьется, резина горит, устаешь сильно", - таково мнение многих.

Спрашиваю: "А как это - прошлый век?" Мне ответили: "Это когда ямы одна на другой, нет бордюрных камней, на остановках после дождя лужи, народ окатываешь за бесплатно, вечная грязь на стеклах, боками трешься, по стиральным доскам ездишь. Вот что это такое - прошлый век".

Да, "прошлый век" есть пока и у нас в Люберцах, например, в гарнизоне. Весной со стороны улицы Кирова в гарнизон въехать было невозможно. Панелевозы разбили покрытие, и легковые автомобили были бессильны преодолеть несколько десятков метров. Машины сгрудились в проезде между 68-м и 72-м домами, детей буквально выуживали из-под колес панелевозов. Возмущенные жители вышли на улицу и перегородили внутридворовый проезд. Одна из жительниц предложила обратиться к главе района за помощью, но ей напомнили, что хозяева гарнизона - военные, и гарнизонное хозяйство будет передано в муниципальную собственность Люберец в лучшем случае к концу года. А пока здесь дороги - сплошная полоса препятствий для машин.

Дороги, когда они есть, когда они хорошие, делают жизнь цивилизованной. Наша газета будет регулярно информировать читателей о ходе этой важнейшей для люберчан хозяйственно-административной работы.

Петр СЕРГЕЕВ

КВАРТИРА ДЛЯ ФРОНТОВИКА

Недавно семья участника Великой Отечественной войны, инвалида I группы Ивана Ивановича Марченко, имеющего семь ранений, получила 2-комнатную квартиру в благоустроенном доме. Это - прекрасный подарок к 80-летию фронтовика.

И.И. Марченко выражает искреннюю благодарность администрации пос. Томилино, решившей его квартирный вопрос, Совету ветеранов поселка, который хлопотал за участника войны.

Наш корр.

ДУХОВНОСТЬ

Александр ШИЛОВ О ВОЙНЕ

В 55-ю ГОДОВЩИНУ СО ДНЯ ПОБЕДЫ, ОДЕРЖАННОЙ НАШИМ НАРОДОМ В ВЕЛИКОЙ ОТЕЧЕСТВЕННОЙ ВОЙНЕ, ВНОВЬ И ВНОВЬ ВСТАЮТ В ПАМЯТИ СОБЫТИЯ И ОБРАЗЫ, СВЯЗАННЫЕ С ТРАГИЧЕСКИМ И ГЕРОИЧЕСКИМ ПРОШЛЫМ, ОТМЕЧЕННЫМ В ИСТОРИИ НАШЕЙ СТРАНЫ ДАТАМИ 1941-1945 гг.

Эта тема нашла свое глубокое отражение в творчестве народного художника СССР Александра Шилова, произведения которого представлены в экспозиции галереи на ул. Знаменка, 5 в Москве.

Следуя лучшим духовным традициям русской интеллигенции, традициям меценатства и служения Отечеству, Александр Шилов в 1996 году передал в дар Отечеству коллекцию из 355 живописных и графических произведений, на базе которой 31 мая 1997 года была открыта Московская государственная картинная галерея народного художника СССР А. Шилова. В 1997-1999 гг. он передал в дар галерее ещё более 300 работ, и в настоящее время её собрание насчитывает более 600 произведений.

Высокая гражданственность искусства А. Шилова находит своё отражение во многих полотнах, посвященных ветеранам Великой Отечественной войны. Перед нами предстают разные люди, которых объединила общая участь военного поколения. Гимн мужеству, героизму и высокому патриотизму этих людей звучит в полотнах художника.

"Такие понятия, как любовь к Родине, готовность её защищать, образ человека, стоящего на страже Отечества, были мне всегда очень близки с юных лет, и по сей день в моем представлении военный - это благородный, нравственный человек, умеющий жертвовать собой ради выполнения воинского долга. Работая над портретами своих героев-военнослужащих, я стремился проникнуть в их внутренний мир, много общался с ними лично и понял, что большинство военных, от солдата до генерала, именно такими и являются", - говорит Александр Шилов.

Предельно строг и лаконичен образный строй портрета, на котором изображен ветеран войны И.Ф. Рубцов. Перед нами изображение облаченного в военную форму лётчика, просто и выразительно его лицо, обращенное к зрителю. Художник запечатлел истинного героя, чудом уцелевшего человека, прошедшего через пекло войны, на боевом счету которого 397 вылетов, 12 сбитых вражеских самолётов. Рядом с нами ещё живут герои, жизненный путь и подвиг которых являет собой пример истинного патриотизма.

Чрезвычайно выразительный образ создан художником в картине "Партизан войск особого назначения М.Строганов". Молодцеватым, подтянутым, преисполненным бодрости и жизнелюбия предстаёт перед нами бравый 75-летний ветеран.

Полотно "В День Победы. Пулемётчик П.П.Шорин" отмечено монументальностью образного решения. Перед нами безногий солдат в преклонные годы жизни в гимнастёрке, увенчанной орденами и медалями. 19-летним юношей вернулся с фронта без обеих ног этот человек. Ему потребовалось мужество жить, не поддаться чувству жалости к себе, огромная духовная сила преодоления себя.

В этом произведении набатом звучит осуждение "бессердечности и неблагодарности государства" к подвигу русского солдата.

Стала историей для нескольких поколений Великая Отечественная война, однако её последствия и нанесённые ей раны оказались зачастую не залеченными у многих на всю жизнь. Судьбе обездоленных войной русских женщин посвящены исторические полотна мастера - "Солдатские матери" и "Вдовы войны". Картина "Вдовы войны", созданная в 1985 году, была приобретена Государственной Третьяковской галереей.

Теме обездоленности, одиночества посвящены многие произведения художника.

К сожалению, горькая правда самой жизни говорит о том, что зачастую бесславно, в бедности и одиночестве доживают свой век наши старики, ветераны. В картине "Забытый" всё предельно правдиво и просто. Жизненная достоверность и глубина выраженного чувства создают образ глубокой эмоциональной выразительности. Эту тему художник продолжает в картине "Брошенный", созданной в 1998 году. Остро социально, глубоко злободневно это полотно, пронизанное глубоким гражданским звучанием, взывающим к чувству национального достоинства. У входа в фешенебельную гостиницу "Националь" изображен беспомощный согбенный старик с протянутой рукой.

Что стало с нашей страной? Что будет дальше? Эти и другие актуальные вопросы ставит художник в этом произведении.

Многие полотна, исполненные на высочайшем уровне живописного мастерства, отмечены удивительной проникновенностью, глубиной психологических характеристик.

Великие гуманистические традиции русской культуры продолжает в своем творчестве Александр Шилов. Глубоко созвучны его искусству слова известного художественного критика Н.Н.Пунина (1888-1953 гг.), сказанные в начале XX века: "Искусство прекрасно, но оно не только прекрасно. Во всяком случае русское искусство велико именно тем, что менее других прекрасно, но более других... что? - героично, духовно, трагично, таинственно - нет, ни одного из этих слов я не беру - оно более других человечно и более других серьёзно".

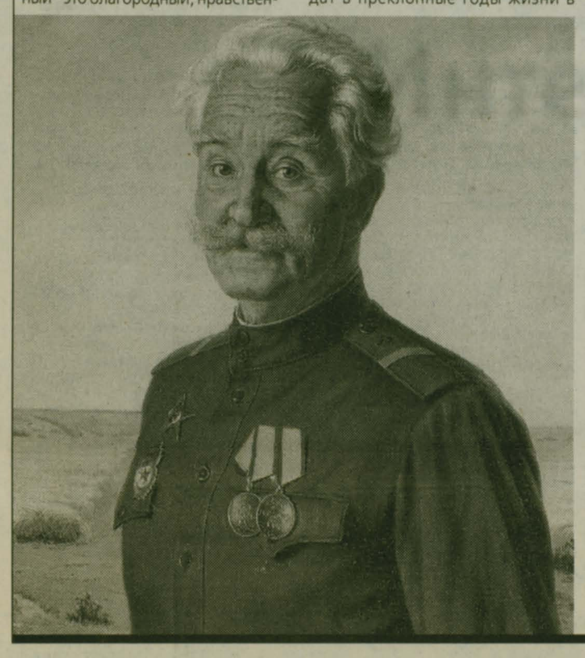

Алла СМИРНОВА, главный научный сотрудник галереи

Реабилитация

ЖИЗНЬ С ЧИСТОГО ЛИСТА

ЕЖЕГОДНО ИЗ МЕСТ НЕ СТОЛЬ ОТДАЛЕННЫХ В ЛЮБЕРЕЦКИЙ РАЙОН НА ПОСТОЯННОЕ МЕСТО ЖИТЕЛЬСТВА ВОЗВРАЩАЕТСЯ ОКОЛО ТЫСЯЧИ ЧЕЛОВЕК. ГОЛОДНЫЕ, С ПОДОРВАННЫМ ЗДОРОВЬЕМ, ОЗЛОБЛЕННЫЕ И ПОДОЗРИТЕЛЬНЫЕ ЭТИ ЛЮДИ ПО БОЛЬШОМУ СЧЕТУ НИКОМУ НЕ НУЖНЫ. ИМ НЕЛЕГКО НАЙТИ РАБОТУ, ПОДЛЕЧИТЬСЯ. ЗАЧАСТУЮ, БРОШЕННЫЕ НА ПРОИЗВОЛ СУДЬБЫ, ОНИ ОСТАЮТСЯ ОДИН НА ОДИН СО СВОИМИ ТЯЖЕЛЫМИ МЫСЛЯМИ И НЕРЕШЕННЫМИ ПРОБЛЕМАМИ. ОТ БЕЗЫСХОДНОСТИ БЫВШИЕ ЗАКЛЮЧЕННЫЕ, ТЕ, КТО ПОЗДОРОВЕЕ И ПОМОЛОЖЕ, ИДУТ В КРИМИНАЛ, ДРУГИЕ ПРОМЫШЛЯЮТ ВОРОВСТВОМ ИЛИ ПОПРОШАЙНИЧАЮТ И В РЕЗУЛЬТАТЕ СНОВА ОКАЗЫВАЮТСЯ НА ХОЛОДНОЙ ТЮРЕМНОЙ КОЙКЕ, НО ЗАТО В ПРИВЫЧНОЙ ОБСТАНОВКЕ. ДЛЯ НЕКОТОРЫХ ОТСИДКА, ВЫХОД НА ВОЛЮ, СНОВА КОЛЮЧАЯ ПРОВОЛОКА - ЭТО СВОЕОБРАЗНЫЙ ЗАМКНУТЫЙ КРУГ, ИЗ КОТОРОГО ВЫБРАТЬСЯ ОЧЕНЬ ТРУДНО.
КАК ПОМОЧЬ ЭТИМ ОСТУПИВШИМСЯ ЛЮДЯМ СНОВА ПОВЕРИТЬ В САМИХ СЕБЯ, ВСТАТЬ НА НОГИ, ТРУДОУСТРОИТЬСЯ, НАЧАТЬ НОВУЮ ЖИЗНЬ, ЧТО НАЗЫВАЕТСЯ, С ЧИСТОГО ЛИСТА?

В нашем городе после трехгодичного перерыва заработала Московская областная общественная организация защиты прав заключенных "Твое право". Ее юридический адрес: г. Люберцы, ул. Кирова, д. 63-а. Администрация района предоставила данной организации помещение. В ноябре прошлого года председателем Центра реабилитации, имеется и такое название у этой организации, на общем собрании был избран 27-летний люберчанин Алексей Викторович Долгачев. Общее руководство и контроль за деятельностью Центра осуществляет председатель и высшее руководство МОООЗПЗ "Твое право". Центр возглавляет директор, назначаемый и освобождаемый от должности приказом председателя МООЗПЗ и работающий на основании заключаемого с ним договора. Директор по согласованию с местной службой занятости осуществляет найм специалистов на контрактной основе.

Сразу после назначения нового председателя работа в Люберцах закипела. У Центра появился свой расчетный счет, штампы, печати, а также штат, состоящий из 11 человек. Психологи, юристы, медицинские работники, водители и т.д. Созданный Центр действует в тесном контакте с органами здравоохранения, соцобеспечения, образования, милицией и иными организациями.

Просматривая документы Центра, а это целая папка, сразу обращаешь внимание на следующие наиболее важные пункты, хотя все они важные. Это - "правовая работа" и "медицинское направление". Эти пункты говорят сами за себя. В Центре помогут бесплатной юридической и медицинской помощью.

Сообщаем условия приема. В Центр принимаются лица, освобожденные из мест лишения свободы, и лица без определенного места жительства и рода занятий, а также бывшие заключенные в трудоспособном возрасте, нуждающиеся в трудоустройстве и профессиональной реабилитации. Направление этих лиц осуществляет экспертная комиссия органов социальной защиты населения, но можно обратиться сюда и самостоятельно. При себе нужно иметь следующие документы: заявление, паспорт, справки об освобождении и имеющихся заболеваниях, документы об образовании, трудовую книжку или пенсионное удостоверение.

Алексей Долгачев сообщил нашей газете, что уже в скором времени при их Центре откроются и начнут работать различные производства, тогда вопрос с трудоустройством отчасти будет решен.

После полученной информации о работе Центра реабилитации в Люберцах у читателей может возникнуть вполне резонный вопрос: "А на какие средства будет содержаться данная организация?" На что А.Долгачев ответил: "Материально-финансовая база программы "Центр реабилитации" будет складываться из всевозможных гуманных взносов, добровольных отчислений в фонд программы торговых объединений и т.д., сотрудничества с гуманитарными и благотворительными фондами и организациями как внутри России, так и на территории ближнего и дальнего зарубежья. Более того, люди уже узнали о нашем Центре и приносят одежду, которую потом наши сотрудники переправляют в ближайшие колонии".

Безусловно, хорошее, полезное и стоящее дело начато у нас в Люберцах. Нашлись серьезные люди, которым небезразлична судьба других людей, попавших в беду. К сожалению, невозможно в короткой газетной статье описать все то, что здесь наметили и собираются претворить в жизнь. Главное, уже есть начало. Я же хочу эту статью закончить выдержкой из листовки, которая попалась мне на глаза среди прочих документов Центра: "Не печалься, не позволяй горестям сокрушить душу. Найди опору в собственном достоинстве, распрями спину и подними голову. Жизнь только начинается. Думай о своих родных и близких, и они тебе помогут. Сила сегодня не в крепости кулака, а в единстве. Лишь благородство, живущее в сердце человека, знания и воля ведут к победе над самим собой".

Николай АСЕЕВ

С МЕСТА СОБЫТИЯ

СЭБ - НЕ СПОРТ, А ИСКУССТВО

СИСТЕМА ЭФФЕКТИВНОГО БОЯ - ТАК РАСШИФРОВЫВАЕТСЯ АББРЕВИАТУРА В ЗАГОЛОВКЕ К ЭТОМУ НЕБОЛЬШОМУ РЕПОРТАЖУ С ПРАЗДНИКА, УСТРОЕННОГО ДЛЯ ЮНЫХ БОЙЦОВ И ИХ РОДИТЕЛЕЙ В СПОРТЗАЛЕ ШКОЛЫ №1 ИМЕНИТЫМИ МАСТЕРАМИ БОЕВЫХ ИСКУССТВ ИЗ ЛЮБЕРЕЦКОГО КЛУБА "ЛЮБАРС".

Открыл и вел праздничный вечер президент клуба Александр Половинкин (на верхнем снимке справа). Дети от восьми до четырнадцати лет продемонстрировали зрителям свои таланты под гром рукоплесканий. Действительно, отрадно видеть, с какой ловкостью мальчишки и девчонки владеют своим телом, такие, несомненно, не дадут себя в обиду, сумеют постоять за друга.

Когда закончились показательные бои, на место учеников вышли учителя - Александр Половинкин и Виталий Плахоцкий. Да, не скоро очнется несчастный хулиган после нападения на кого-нибудь из них. И повезет ему только в одном - определенно обойдется без травм. На то она и система эффективного боя, чтобы точно определить меру необходимой обороны. Иное дело - действия против вооруженного противника, тут все гораздо жестче.

Все участники заключительного семинара (да, именно так официально и называется это мероприятие) получили подарки - книги, а шестеро лучших еще и призы - видеофильмы. Вручил их генеральный директор Люберецкого издательства "ДАКС" Сергей Баданин (на снимке слева). Кстати, эти книги и кассеты выпустила его фирма.

Словом, экзамены сданы, аттестацию бойцы прошли успешно, что дальше?

А дальше - они продолжат свои занятия по системе эффективного боя в спортивно-оздоровительном лагере в Капустине. Путевки, надо сказать, недешевые - частично, в зависимости от материального положения в семье, оплатят спонсоры. Один из них - директор Люберецкой книжной ярмарки Виктор Титов:

- Сам я далек от спорта, но твердо знаю, что спорт уводит молодого человека от множества опасностей - наркомании, алкоголизма, преступности и ведет его к нормальной жизни. Нормальный же человек любит читать. Значит, он мой покупатель, от которого зависит успех моего бизнеса. Видите, как все взаимосвязано и разумно в этом мире. Словом, я с удовольствием помогаю своему другу в его деле. А еще я надеюсь, что наши старания хоть немного помогут вырвать юных моих земляков из рекламно-виртуального мира компьютерных игр и видеоклипов, перед которыми они - словно змея перед факиром. И тут мы с Александром Александровичем едины. Мы оба против навязывания молодежи грубых прихотей. Надо воспитывать в ней вкус к истинным ценностям, в круг которых деньги, например, фетиш из фетишей, не входят. Преодоление синдрома "золотого тельца" - одна из важнейших задач современного общества, государственная задача. Я в третьем поколении люберчанин, и мне небезразлично, что будет с Люберцами и моими земляками дальше, в третьем тысячелетии. Тем более что у меня двое уже взрослых сыновей и восьмилетняя дочь.

... В сентябре будет объявлен очередной набор в секцию СЭБа. Клуб "Любарс" приглашает в свои залы школьников всех возрастов.

Олег ПОВЕТКИН
Фото Олега Грицева

ПОЛЕМИЧЕСКИЕ ЗАМЕТКИ

КОГДА СЕБЯ УВАЖАТЬ НАЧНЕМ?

... НИКАК В ТОЛК НЕ ВОЗЬМУ: ГДЕ ЖИВЕМ, КОГДА ЖИВЕМ? ПО РАДИО И С ТЕЛЕЭКРАНА ТВЕРДЯТ О ЛИЗИНГАХ, ХОЛДИНГАХ, ОФФШОРНЫХ ЗОНАХ (ДАЙ БОГ СО СЛОВАРЕМ РАЗОБРАТЬСЯ), А ГАЗЕТА С БОЛЕЕ ЧЕМ ТРЕХМИЛЛИОННЫМ ТИРАЖОМ УСИЛЕННО РЕКЛАМИРУЕТ "ИНТИМНЫЕ УСЛУГИ", КАК НА ЗАРЕ УХОДЯЩЕГО СТОЛЕТИЯ... "ВСЕ СМЕШАЛОСЬ В ДОМЕ ОБЛОНСКИХ" - ПИСАЛ НЕКОГДА ВЕЛИКИЙ КЛАССИК Л.Н.ТОЛСТОЙ.

Помилуйте, да Россия ли это? Великая, гордая, целомудренная? Кто придумал, зачем это нам: все продается, все можно купить, вплоть до чести, достоинства.

Мы утопаем в море информации, в вестях. А они все об одном: здесь обрушилось, там расстреляли, здесь угрожают взрывом... Бесконечные скандалы, политические интриги и борения, катастрофы. С утра до вечера - о преступлениях, одно чудовищнее другого. С телеэкрана льются потоки крови, а еще - ушаты грязи о нашем прошлом. Журналисты, ведущие передачи, будто соревнуются друг с другом в очернительстве, кто выскажется похлеще. Перемежая даты, искажая факты, нарушая связь событий и времен.

Да, все перепуталось. Нужна ли была война в Чечне или не нужна? Нужны выборы президента - или пусть будет монархия?

К политической неразборчивости прибавляется и другая. Забываем мы свой родной русский язык, некогда великий и могучий, правдивый и свободный.

Говорят, перестал он быть государственным даже на всегда близкой нам Украине, не говоря уже о других республиках. А на уроках русского в школах, раз-два в неделю, многое ли усвоишь? И сумеешь ли приобщиться к богатствам великой русской литературы?

Культуры у нас сегодня в средствах массовой информации, на телевидении особенно, не очень хватает. И прежде всего, повторяю, в обращении с языком. Какие-то чуждые, явно заимствованные интонации у ведущих молодежных программ, в различных "шоу". Нелепая скороговорка, а то и просто слова не разберешь...

А нынешнее смешение "французского с нижегородским"? С одной стороны - разгул бульварщины (как в кино, даже нашем, новом российском: "засранцы", "задница", "ублюдок", до, извините, чистой матерщины).

Не обходят эту проблему стороной наши сатирики, но об их собственной "антирусскости" разговор, видимо, нужен особый. Не могу понять, почему так много у нас на телевидении "Аншлага"? Да, красива и умна, обаятельно-остроумна Регина Дубовицкая, о ее бесконечных нарядах и говорить не приходится: хороши! И действительно, талантливых собрала "ребят". Но зачем нам, телезрителям, знать о каждом шаге, о каждой поездке, выслушивать все пошлости и скабрезности, тем более, что последнее время их "шуточки" касаются все больше того, что "ниже пояса". Такое считает для себя возможным даже прежде сдержанный Петросян... И тоска берет, а кого-то и зависть, когда наблюдаешь все их обеды-ужины.

Кстати, о застольях. Сколько съедено всяких вкусностей во время съемок знаменитого "Белого попугая" и сколько сказано пошлых шуточек и анекдотов! А передача "Анекдот, анекдот". Без этих анекдотов теперь ни одна программа не обходится. Вот уж и дети друг друга стараются перещеголять. Термин появился - "детские анекдоты". Жизнь, что ли, настолько хороша, что только пересмешками и занимаемся?..

Наконец, все эти "развлекаловки" с новогодними передачами. Впечатление такое, что все это работники ТВ для себя и устраивают. Веселились от души вместе с изрядно надоевшими "теледивами", но нам, зрителям, грустно было от этого порою похабного зрелища. Так и хотелось крикнуть прямо в телеэкран: "Когда же себя уважать начнем?"

... Вспомнила об этом отнюдь не случайно. Сколько таких шумных, пустых и бестолковых программ заполняют эфир, не говоря о бесконечных телесериалах, боевиках, рекламных роликах. А когда отмечалось столетие великого русского композитора И.Дунаевского и только в Москве прошло три грандиозных концерта его памяти (включая концертный зал "Россия"!), ни один из них не был показал по телевидению. Почему? Не потому ли, что в его народных песнях, в его великолепной музыке столько достоинства и гордости за советского человека?!

Татьяна НИКОЛАЕВА

СЕНСАЦИИ "ЛГ"

НАЙДЕНЫ НЕИЗВЕСТНЫЕ СТИХИ СЕРГЕЯ ЕСЕНИНА

ЧИТАТЕЛИ СПРАШИВАЮТ: "КАК МОГЛИ ПОЯВИТЬСЯ В РЕДАКЦИИ ЖУРНАЛА "МОЛОДАЯ ГВАРДИЯ" НЕИЗВЕСТНЫЕ, ЕЩЕ НИ РАЗУ НЕ ОПУБЛИКОВАННЫЕ СТИХИ ЕСЕНИНА?" (ОБ ЭТОМ СООБЩАЛОСЬ В "ЛЮБЕРЕЦКОЙ ГАЗЕТЕ"). ОТВЕЧАЕТ ГЛАВНЫЙ РЕДАКТОР ЖУРНАЛА ПОЭТ ЕВГЕНИЙ ЮШИН.

- К счастью для нас, не все есенинское наследие опубликовано и можно еще порадовать любителей поэзии, открыв для них Есенина, которого они не знают. Недавно к нам в редакцию обратился поэт, давний собиратель всего есенинского, Юрий Паркаев. В свое время, помню, дома у него видел котелок, перчатки поэта, шаль Айседоры Дункан, рукопись поэмы "Черный человек", книги с автографами Есенина. Словом, целый домашний музей...

Когда готовили (после юбилея поэта) в Институте мировой литературы есенинский восьмитомник, вновь занимались поисками. Оказалось, что более восьмидесяти лет в частной коллекции хранились три есенинские тетради, не известные до сих пор. Их Сергей Александрович во время учебы в Спасс-Клепиках под Рязанью подарил своему другу Грише Панфилову. Рукописи от Панфиловых перешли в частные руки и недавно попали в Институт мировой литературы. Они не были до сих пор нигде обнародованы. Опубликуют их в очередном есенинском томе.

Однако "премьера" этих стихотворений - в нашем журнале.

Стихи относятся к 1910-12 годам. Казалось бы, почему Есенин не включил их в свою первую книгу "Радуница" и позже в избранное? Это понятно: стихи, если можно так сказать, ученические. Для любителей Есенина тем не менее ценно посмотреть, с чего он вообще начинал, как он рос.

Согласно официальным датам, которые стоят в собрании сочинений, стихотворение "Выткался на озере алый свет зари..." написано в 1910 году, а "Хороша была Танюша..." - в 1911. Последние исследования доказывают, что эти стихи написаны Есениным гораздо позже. По свидетельству очевидцев, стихотворение "Выткался на озере алый свет зари..." относится к 1914 году, то есть погрешность в четыре года. Но что это для молодого поэта?

Так что, в этой тетрадке - произведения "очень раннего Есенина". И я рад, что эти стихи великого русского поэта впервые публикует в седьмом номере журнал "Молодая гвардия".

Записал Леонид ЕРМИЛОВ

Меридианы культуры

НАКОНЕЦ ПРИШЛА ОНА - "ТЕАТРАЛЬНАЯ ВЕСНА"!

ОНА ПРИШЛА НЕ ПО ЗАКОНАМ ПРИРОДЫ, А КАК ПЕРВЫЙ ФЕСТИВАЛЬ ЛЮБИТЕЛЬСКИХ ДРАМКОЛЛЕКТИВОВ НАШЕГО РАЙОНА - ПО ЗАКОНАМ ИСКУССТВА. ОРГАНИЗАТОРАМИ ЕЕ ПРИХОДА 16 МАЯ НА СЦЕНУ ЛЮБЕРЕЦКОГО ГОРОДСКОГО ДВОРЦА КУЛЬТУРЫ СТАЛИ ДВА КОМИТЕТА РАЙОННОЙ АДМИНИСТРАЦИИ: ПО КУЛЬТУРЕ И ПО ОБРАЗОВАНИЮ. ЦЕЛЬ - ДАЛЬНЕЙШЕЕ РАЗВИТИЕ ТЕАТРАЛЬНОГО ИСКУССТВА, ПОВЫШЕНИЕ ХУДОЖЕСТВЕННОГО УРОВНЯ СПЕКТАКЛЕЙ, ПООЩРЕНИЕ ИНТЕРЕСНЫХ РЕЖИССЕРСКИХ РЕШЕНИЙ.

Жюри было строгим, но доброжелательным. В него вошли деятели искусства из нашего района: директор Дворца культуры Томилинской птицефабрики, режиссер В. Алеев (председатель), главный редактор радиотеатра "Гомер" Т. Бейм, художественный руководитель Лыткаринского Дворца культуры "Мир", солистка народного оперного театра Т. Осипова.

Почетными грамотами за участие в фестивале награждены:

- театр-студия "Оригинал", режиссер М.Малкин;
- театральная студия Дома культуры "Белая Дача", руководитель А.Воронин;
- Люберецкая средняя школа № 45 - театральная студия "Валентина", руководит которой В. Морозова.

Дипломы, в дополнение к почетным грамотам, получили:

- за художественно-сценическое решение спектакля - Красковская детская театральная студия "Образ", режиссеры В. Абросимов и Т. Щербакова;
- за художественное оформление - Люберецкая средняя школа № 2, режиссер Н.Эглик;
- за музыкально-световое решение - муниципальный клуб "Надежда", руководитель И. Михайлов,
- за лучшую режиссерскую работу - руководитель студии народного театра Люберецкого городского Дворца культуры С. Пятайкина.

Персональными дипломами за лучшее исполнение ролей награждены:

- Юля Смолина - за женскую роль второго плана (студия народного театра Люберецкого городского Дворца культуры, сказка С.Михалкова "Зайка-зазнайка");
- Екатерина Романова - за женскую роль в водевиле А. Чехова "Предложение" (Красковская студия "Образ");
- Игорь Тихоненко - за мужскую роль в водевиле А.Чехова "Юбилей" (народный театр Люберецкого городского Дворца культуры). Этот коллектив исполнителей удостоен также диплома за актерский ансамбль.

Можно твердо сказать: рукотворная "Театральная весна" в нашем районе состоялась! Фестиваль, о котором давно мечтали, сомневаясь в возможности его проведения, прошел с успехом. Юные творцы сценического искусства увидели друг друга, проверили свои таланты, получили поддержку.

Председатель фестивального оргкомитета, она же руководитель комитета по культуре администрации нашего района, С.Чулкова, поблагодарив участников, выразила надежду на приход к нам следующей "Театральной весны". Будем верить!

Фестиваль еще раз подтвердил, что никакая американизация не одолеет русскую культуру. Будущее - за творцами, которые исповедуют любовь к России, к ее национальным традициям. Остается пожелать, чтобы эта любовь всегда находила понимание и поддержку, моральную и материальную, у власть предержащих.

Леонид ЕРМИЛОВ

ПУБЛИКАЦИИ "ЛГ"

ДЕМОГРАФИЧЕСКАЯ ВОЙНА ПРОТИВ РОССИИ

ЕЩЕ СОВСЕМ НЕДАВНО, 2-3 ГОДА НАЗАД, МЫСЛЬ О ТОМ, ЧТО ПРОИСХОДЯЩЕЕ В РОССИИ СЛЕДУЕТ РАССМАТРИВАТЬ С ПОЗИЦИЙ ВОЙНЫ, МНОГИМ КАЗАЛАСЬ АБСУРДНОЙ. В ЛУЧШЕМ СЛУЧАЕ СОМНИТЕЛЬНОЙ. ПОМНИТСЯ, МЫ ПРИСУТСТВОВАЛИ НА ПОЛИТОЛОГИЧЕСКОМ СЕМИНАРЕ В ГОСДУМЕ, ГДЕ ИМЕННО ПРОФЕССИОНАЛЬНЫЕ ВОЕННЫЕ КАК ДВАЖДЫ ДВА ДОКАЗЫВАЛИ, ЧТО НИКАКОЙ ВОЙНЫ (ЗА ИСКЛЮЧЕНИЕМ ЧЕЧЕНСКОЙ) НА ТЕРРИТОРИИ РОССИИ НЕ ПРОИСХОДИТ, ПОТОМУ ЧТО ТАКИЕ-ТО И ТАКИЕ-ТО КЛАССИЧЕСКИЕ ПРИЗНАКИ ВОЙНЫ В ДАННЫЙ МОМЕНТ ОТСУТСТВУЮТ. (ТОЧНО ТАК ЖЕ ВОЗРАЖАЛИ В СВОЕ ВРЕМЯ А. ГУРОВУ, ВПЕРВЫЕ ОТКРЫТО ЗАГОВОРИВШЕМУ О СОВЕТСКОЙ МАФИИ.) СЕГОДНЯ, ОСОБЕННО ПОСЛЕ БОМБЕЖЕК СЕРБИИ И ОБВИНЕНИЯ ЕЛЬЦИНА В ГЕНОЦИДЕ ДУМСКОЙ КОМИССИЕЙ ПО ИМПИЧМЕНТУ, НЕОБЪЯВЛЕННАЯ ВОЙНА ПРОТИВ РОССИИ СТАЛА ФАКТОМ ОБЩЕСТВЕННОГО СОЗНАНИЯ. ВСЕ ЧАЩЕ В САМЫХ РАЗНЫХ СОЦИАЛЬНЫХ СРЕДАХ МОЖНО УСЛЫШАТЬ: "ВСЕ ЯСНО. НАС РЕШИЛИ УНИЧТОЖИТЬ," "ИДЕТ ЗАЧИСТКА ТЕРРИТОРИИ", "ДЛЯ ОБСЛУЖИВАНИЯ НЕФТЯНЫХ СКВАЖИН МНОГО НАРОДУ НЕ НУЖНО", ОДНАКО НАМ КАЖЕТСЯ, У ПОДАВЛЯЮЩЕГО БОЛЬШИНСТВА ЛЮДЕЙ ПОКА ОТСУТСТВУЕТ КОНКРЕТНОЕ ПОНИМАНИЕ, КАК ИМЕННО ВЕДЕТСЯ ЭТА ВОЙНА, КТО ПОЛКОВОДЦЫ, КТО СОЛДАТЫ, КАКОЕ ОРУЖИЕ, КАКИЕ НАПРАВЛЕНИЯ УДАРОВ И Т. П.

РАЗВЕ что понятие "информационная война" уже более или менее обществом усвоено. Во всяком случае на простые приманки манипуляторов массмедиа народ клюет все реже и реже. И это, конечно, радует. Но разрушительные процессы развиваются столь стремительно, что прозрение общества почти всегда оказывается запоздалым. Такое хроническое запаздывание порождает чуть ли не мистический ужас перед необъятным, неуловимым, а потому неодолимым злом. Между тем оно имеет вполне конкретные очертания, конкретных исполнителей, конкретные цели и конкретные механизмы реализации. И только знание этой конкретики делает зло уязвимым, давая возможность нанести ответный (а лучше упреждающий) удар прицельно, а не в пространство вообще.

Война с Россией ведется одновременно на многих фронтах. Тот фронт, о котором будем говорить мы, один из главных (если не самый главный). Однако его важность не получила адекватной оценки даже в патриотической среде, не говоря уж о людях, далеких от политики. Более того, очень многие политики патриотической ориентации не сопротивляются атакам на данном фронте, потому что принимают армию противника за... армию спасения. Поясним: речь идет о системе снижения рождаемости, активно внедряющейся в России под вывеской "планирования семьи".

По сути, против нашей страны развязана демографическая война. Но мы имеем дело с войной нового поколения, которая ведется по законам информационных войн. А значит, основной упор делается на информацию, вернее - дезинформацию противника. И на эти приманки многие политики-патриоты пока успешно ловятся.

ПРИЕМЫ ДЕЗИНФОРМАЦИИ

Этих приемов множество, но основной принцип один: то, что несет погибель, подается как благо. Вспомним, как поступают (уж простите за грубоватое сравнение), когда хотят отравить собаку: смертельный яд вкладывают во вкусную оболочку колбасы, которую животное с восторгом пожирает. И какое-то время испытывает сытое блаженство. Но потом неизбежны смертельные корчи...

Конечно, если бы было официально заявлено, что в и без того вымирающей стране государство принимает программы, препятствующие рождению детей, то общество однозначно восприняло бы это как геноцид. Но так, естественно, никто не заявляет; а, напротив, говорят об "охране репродуктивного здоровья", "репродуктивных правах", "безопасном материнстве", "ответственном родительстве", "здоровом образе жизни". Не правда ли, прекрасно звучит, хоть и не совсем привычно? Ну а то, что это типичный Орвелл, поскольку истинный смысл подобных понятий прямо противоположен их благородной упаковке, с ходу мало кто улавливает. Разве что люди, которые помнят, как называлась гитлеровская программа уничтожения "неполноценных". Она называлась очень похоже - "Здоровье нации".

Вот краткий словарь для перевода с "планировочного" языка на человеческий:

- "охрана репродуктивного здоровья" - включает в себя контрацепцию, стерилизацию (!), аборты;
- "репродуктивные права" - право на контрацепцию, стерилизацию, аборт и растление детей в школах под видом "полового воспитания", "основ здорового образа жизни" и т. п.;
- "половое воспитание" - привитие детям психологии отказа от деторождения, в том числе путем открытой пропаганды контрацепции и стерилизации, скрытой пропаганды абортов и сексуальных извращений, поскольку это тоже не способствует продолжению рода;
- "здоровый образ жизни" - в представлении "планировщиков" обязательно включает в себя применение контрацепции;
- "безопасное материнство" - использование контрацепции (якобы для избежания осложнений после абортов, которые могут привести к смерти);
- "ответственное родительство" - включает в себя использование контрацептивов, сцеплено с лозунгом "Ребенок должен быть здоровым и желанным". В начале российской "планировочной" эпопеи лозунг был более откровенным : "Пусть ОДИН ребенок, но здоровый и желанный";
- "здоровые и желанные дети" - получаются только при "запланированной" беременности, то есть когда женщина намеренно делает перерыв в контрацепции. Хотя можно привести массу примеров, когда женщина не собиралась иметь ребенка, но потом, родив, была счастлива и благодарила Бога, что не сделала аборт.

Кстати, сцепка "здоровый" и "желанный" - очень типичная и очень грубая манипуляция сознанием: на самом деле "нежеланные дети" могут быть здоровыми и, наоборот, самый что ни на есть "желанный ребенок" может родиться больным. Впрочем, если строго следовать вышеприведенному лозунгу, даже "желанного", но "нездорового" ребенка нужно обязательно абортировать. Правда, в современных российских условиях это составило бы более 30% от общего числа рождающихся детей, так как, по последним официальным данным, каждый третий новорожденный имеет какие-то отклонения (например, недостаточный вес). А поскольку детей сейчас рождается и так очень мало, результаты вскоре превзошли бы все ожидания идеологов демографической войны.

Вот такая "орвелловщина". Даже, заметьте, в ставшем уже одиозным клише "планирование семьи" слышится что-то положительное. "Планирование", "план" у нас еще со времен советских пятилеток ассоциируются с ростом, приумножением. "Семья" - понятие тем более безупречное. Легко ли неискушенному человеку догадаться, что речь идет об отказе от детей? А между тем в действующем законе о здравоохранении есть статья "Планирование семьи", раздел 7, где четко определено, что входит в медицинское понятие "планирование семьи" - три пункта: контрацепция, аборт, стерилизация. И все!

В "планировании семьи" даже на официальном уровне речи о семье не ведется. Мало того, есть официальные методические указания для центров "Планирование семьи", где сказано, что критерием успешной деятельности таких центров является количество произведенных абортов. И это очень показательно, поскольку говорит о реальной цели создания подобных центров. Не "количество вылеченных бесплодных пар", не "число новорожденных младенцев", а именно количество абортов.

Странного здесь на самом деле нет ничего, если хотя бы немного ознакомиться с историей вопроса.

Ирина МЕДВЕДЕВА, Татьяна ШИШОВА
("Наш современник")

Продолжение следует

Понедельник, 5 июня

1 канал "ОРТ"

6.00 Телеканал "Доброе утро"
9.00, 12.00, 15.00, 18.00, 21.00, 0.35 Новости
9.15 "ЕСЛИ МОЖЕШЬ, ПРОСТИ". Х/ф
10.45 Вкусные истории
10.55 Поле чудес
12.15 Телеканал "Добрый день"
12.50 "РОЖДЕННАЯ РЕВОЛЮЦИЕЙ". Х/ф
14.30 Программа "Вместе"
15.20 Мультфильм
15.40 Звездный час
16.10 ... До шестнадцати и старше
16.45 "БОЛЬШАЯ ПЕРЕМЕНА". Х/ф
18.30 "С легким паром"
19.00 Как это было
19.40 Погода
19.45 "НЕЖНЫЙ ЯД". Х/ф
20.45 Спокойной ночи, малыши!
22.00 "СЕКРЕТНЫЕ МАТЕРИАЛЫ". Х/ф
22.55 Взгляд
23.35 Концерт "Свет Юнга"
0.50 "МАЙК ХАММЕР". Х/ф

Канал "РТР"

6.00 Доброе утро, Россия
6.35, 8.35 Семейные новости
7.30 Почта РТР
8.20, 1.15 Телеспецназ
9.40 Тележурнал
10.15 "ЦЫГАНКА". Х/ф
11.05 "САНТА-БАРБАРА". Х/ф
12.00 Зеркало
13.00, 17.00, 20.00, 23.00 Вести
13.30 "Город женщин"
14.05 "ЧЕРНАЯ ЖЕМЧУЖИНА". Х/ф
14.55 "БОГАТЫЕ И ЗНАМЕНИТЫЕ". Х/ф
15.50 "Планета Земля"
16.45 Мультфильм
17.30 Башня
17.55 Гараж
18.30 "МОНАХИНИ В БЕГАХ". Х/ф
19.25 Вино-шоу-кур
20.40 "ДИКИЙ АНГЕЛ". Х/ф
21.40 "ОСТРОВ ФАНТАЗИЙ". Х/ф
22.30 "ГРЯЗНЫЕ ТАНЦЫ". Х/ф
23.30 Документальный фильм
0.25 "Футбол + ТВ"

Канал "ТВЦ"

18.00, 20.00, 23.00, 0.00 Событие
18.15 Мульти-пульти
20.55 "КОМИССАР НАВАРРО". Х/ф
22.45 Постскриптум
23.15 Времечко
23.45 Петровка, 38
0.15 Ночной полет
0.50 "Открытый проект..."

Канал "НТВ"

6.00 Сегодня утром
6.15, 8.10 Спорт, погода
6.20, 7.15, 18.40 Криминал
6.35, 7.50 Большие деньги
6.50, 8.15, 17.25 Впрок
7.20 Карданный вал
7.35 Мультфильм
8.45, 17.20 Интересное кино
8.55 Независимое расследование
10.00, 12.00, 14.00, 16.00, 19.00, 22.00 Сегодня
10.25 "ЛЮБОВЬ И ТАЙНЫ САНСЕТ БИЧ". Х/ф
12.30 Вчера в "Итогах"
13.45 "Куклы"
14.25 "КАМЕНСКАЯ. УБИЙЦА ПОНЕВОЛЕ. Х/ф
15.25 "Герой дня без галстука"
16.35 Старый телевизор
17.40 Футбольный клуб
19.35 Герой дня
19.55 "Живой Пушкин"
20.55 Совершенно секретно
22.50 "МЕСТЬ БЕЗ ПРЕДЕЛА". Х/ф
23.50 Сегоднячко
0.30 Сегодня в полночь
0.55 Лига Чемпионов по футболу подводит итоги

Канал "КУЛЬТУРА"

8.05, 12.30, 14.30, 20.30, 24.00 Новости культуры
8.20, 22.35 После новостей...
8.40 "ПАРИ С ВОЛШЕБНИЦЕЙ". Х/ф
9.55 "Милостью божьей вместе"
10.20 Российский курьер
11.00 "Из дальних странствий воротясь"
11.35, 17.40 "ДОКТОР МАРГО". Х/ф
12.40, 14.40 Опера Дж.Верди "Аида"
16.00, 18.30 Новости
16.10 "ЧАРОДЕЙ". Х/ф
16.35 Беседы о русской культуре
17.15 Знакомые мелодии
18.40 Мир авиации
19.05, 20.50 Т.Уильямс "Кошка на раскаленной крыше"
20.15 Вечерняя сказка
22.55 Документальный фильм

Канал "ТВ-6"

6.50, 13.05 День за днем
8.40, 18.15, 22.30, 1.05 Дорожный патруль
9.00, 11.00, 15.00, 20.00, 22.45 Новости
9.10 "СКОЛЬЖЕНИЕ". Х/ф
11.20 Скандалы недели
11.50 Катастрофы недели
13.00 ЦитаДЕНЬ
15.25 "БОГАТЫЕ ТОЖЕ ПЛАЧУТ". Х/ф
16.20 "Отдохнем"
16.30 Мультфильм
17.05, 0.35 Диск-канал
17.40 "ДЕЖУРНАЯ АПТЕКА II". Х/ф
18.35 Юмористическое шоу
19.05 "МОРСКАЯ ПОЛИЦИЯ". Х/ф
20.30 Вы - очевидец
21.25 "ИЛЛЮЗИЯ УБИЙСТВА-II". Х/ф
23.05 "ЛЕТНЯЯ ГОРЯЧКА". Х/ф

31 КАНАЛ

7.00 Мультфильм
7.30, 19.30 Городские новости
7.45, 23.20 Наши в городе
8.00, 17.00 "МАЛЕНЬКИЙ БРОДЯГА". Х/ф
8.50, 12.35, 14.30, 21.05 Музпром
9.15, 23.40 "ПОЛИЦИЯ ГАМБУРГА. ЮЖНЫЙ ОКРУГ". Х/ф
10.25 Телекинос
10.45 "ОХОТА НА СМ-24". Х/ф
13.00 Если хочешь быть здоров
13.15 "ВЕЧЕРНИЙ ЛАБИРИНТ". Х/ф
15.00 Мультфильм
15.30 "ЗАПРЕТНАЯ ЖЕНЩИНА". Х/ф
16.30 Просто...
18.00, 0.40 "ПЕТЛЯ". Х/ф
19.45 "ГОД ТЕЛЕНКА". Х/ф
21.20 Мультфильм
21.30 Вовремя
21.45 "ПО ЛОЖНОМУ СЛЕДУ". Х/ф
23.30 "Голая правда"
0.30 Проекция Х

Возможны изменения в программе

ПРОДАЕТСЯ ДОМ В ДЕРЕВНЕ
С УЧАСТКОМ 50 СОТОК, ПРУД, НЕБОЛЬШОЙ САД, 260 КМ ОТ МОСКВЫ (СМОЛЕНСКАЯ ОБЛАСТЬ, 50 КМ ОТ ВЯЗЬМЫ).
Тел. 370-53-56, 503-05-72

Вторник, 6 июня

"ВАШ ЛОМБАРД"
Кредит 100-250 руб. за 1 г 585 пробы в зависимости от изделия.
Изделия из золота - 9-22 % в месяц, в среднем - 15 %
Столовое серебро - 6-15 % в месяц, в среднем - 9 %
г. Люберцы, ул. Смирновская, д. 17, 2-й этаж.
Режим работы: ежедневно с 10 до 18, без обеда.
Выходной - воскресенье.
Телефон 554-62-78

1 канал "ОРТ"

6.00 Телеканал "Доброе утро"
9.00, 12.00, 15.00, 18.00, 21.00, 0.30 Новости
9.15, 19.45 "НЕЖНЫЙ ЯД". Х/ф
10.15 "Женские истории"
10.50 Как это было
11.30 "НОВЫЕ ПРИКЛЮЧЕНИЯ СИНДБАДА". Х/ф
12.15 Телеканал "Добрый день"
13.05 "РОЖДЕННАЯ РЕВОЛЮЦИЕЙ". Х/ф
14.30 "Вместе"
15.20 Мультфильм
15.40 Программа "Царь горы"
16.10 ... До шестнадцати и старше
16.45 "БОЛЬШАЯ ПЕРЕМЕНА". Х/ф
18.30 Смехопанорама
19.00 Жди меня
19.40 Погода
20.45 Спокойной ночи, малыши!
22.00 "ОНЕГИН". Х/ф
23.55 Жизнь замечательных людей
0.45 "ПЕРСТЕНЬ С РУСАЛКОЙ". Х/ф

Канал "РТР"

6.00 Доброе утро, Россия
6.35, 8.35 Семейные новости
7.30 Почта РТР
8.20, 12.00, 1.30 Дежурная часть
9.40 Тележурнал
10.15 "ЦЫГАНКА". Х/ф
11.05 "САНТА-БАРБАРА". Х/ф
12.25 Москва - Минск
13.00, 17.00, 20.00, 23.00 Вести
13.30 "Город женщин"
14.05 "ЧЕРНАЯ ЖЕМЧУЖИНА". Х/ф
14.55 "БОГАТЫЕ И ЗНАМЕНИТЫЕ". Х/ф
15.50 Диалоги о животных
16.45 Мультфильм
17.30 Башня
17.55 Сиреневый туман
18.25 "МОНАХИНИ В БЕГАХ". Х/ф
19.25 "Устами младенца". Телеигра
20.40 "ДИКИЙ АНГЕЛ". Х/ф
21.35 "ОСТРОВ ФАНТАЗИЙ". Х/ф
22.30 "ГРЯЗНЫЕ ТАНЦЫ". Х/ф
23.30 Документальный фильм
0.30 "Колизей"

Канал "ТВЦ"

6.00, 8.15 Телеканал "Настроение"
9.00 Момент истины
9.35 Мультфильм
10.05 "УЗЫ ЛЮБВИ". Х/ф
11.00, 14.00, 17.00, 18.15, 20.00, 23.00, 0.00 События
11.45 Телеканал "Дата"
12.35 "АВАРИЯ". Х/ф
14.15 Комильфо
14.20 Секреты долголетия
14.30 "С альбом а.с."
14.40 Мультфильм
15.10 "МОЦАРТ И САЛЬЕРИ". Х/ф
15.45 Деловая Москва
16.30 "ЗАПИСКИ ПИКВИКСКОГО КЛУБА". Х/ф
17.15 Золотое сечение Москвы
17.35 Мульти-пульти
17.45 Футбол - игра народная
20.15 Лицом к городу
21.20 "ДЕВУШКА С ХАРАКТЕРОМ". Х/ф
22.45 Постскриптум
23.15 Времечко
23.45 Петровка, 38
0.15 Ночной полет
0.50 Открытый проект

Канал "НТВ"

6.00 Сегодня утром
6.15, 8.10 Спорт, погода
6.20, 7.15, 18.40 Криминал
6.35, 7.50 Большие деньги
6.50, 8.15, 17.25 Впрок
7.20 Карданный вал
7.35 Мультфильм
8.45, 17.20 Интересное кино
8.55 Совершенно секретно
10.00, 12.00, 14.00, 16.00, 19.00, 22.00 Сегодня
10.25 "ЛЮБОВЬ И ТАЙНЫ САНСЕТ БИЧ". Х/ф
12.25 "СЕДЬМОЙ СПУТНИК". Х/ф
14.30, 22.50 "МЕСТЬ БЕЗ ПРЕДЕЛА". Х/ф
15.25 "Чистосердечное признание"
16.35 Старый телевизор
17.40 "ОНА НАПИСАЛА УБИЙСТВО". Х/ф
19.40 Герой дня
20.00 "Живой Пушкин"
20.55 "Глас народа"
23.50 Сегоднячко
0.30 Сегодня в полночь
0.55 "Антропология"

Канал "КУЛЬТУРА"

8.05, 12.30, 14.30, 20.30, 24.00 Новости культуры
8.20, 21.55 После новостей...
8.40, 22.15 "ЗЕРКАЛО ДЛЯ ГЕРОЯ". Х/ф
9.50 Концерт
10.30 Мир авиации
10.55, 20.50 Док. фильм
11.35, 17.35 "ДОКТОР МАРГО. Х/ф
12.40 "ЭЛЬФ, КОТОРЫЙ НЕ ВЕРИЛ". Х/ф
14.05 "Российская камерата"
14.45 Мультфильм
15.15 Кто там...
15.45 Телеэнциклопедия
16.00, 18.30 Новости
16.10 "ЧАРОДЕЙ". Х/ф
16.35 Мультфильмы
17.00 Документальный фильм
17.10 Ортодокс
18.40 Ноу-хау
18.50 Концерт
19.20 "Вновь я посетил..."
20.05 Вечерняя сказка
20.15 Мультфильм
21.30 Концерт
23.20 "ПИКОВАЯ ДАМА - ПУШКИН И ЧАЙКОВСКИЙ". Х/ф

Канал "ТВ-6"

6.50, 13.05 День за днем
8.45, 18.20, 22.30, 1.15 Дорожный патруль
9.00, 11.00, 15.00, 20.00, 22.45 Новости
9.10 "ПОЛЕТ АЛЬБАТРОСА". Х/ф
11.05, 19.05 "МОРСКАЯ ПОЛИЦИЯ". Х/ф
11.55, 21.25 "ИЛЛЮЗИЯ УБИЙСТВА-II". Х/ф
13.00 ЦитаДЕНЬ
15.25 "БОГАТЫЕ ТОЖЕ ПЛАЧУТ". Х/ф
16.20 "Отдохнем"
16.45 "Ле-go-go"
17.20 "Своя игра"
17.45, 1.30 "ДЕЖУРНАЯ АПТЕКА II". Х/ф
18.35 Юмористическая программа
20.30 СВ-шоу
23.05 "ОТПУЩЕНИЕ ГРЕХОВ". Х/ф
0.40 Диск-канал

31 КАНАЛ

7.00, 15.00 Мультфильм
7.30, 19.30 Городские новости
7.45, 23.20 Наши в городе
8.00, 17.00 "МАЛЕНЬКИЙ БРОДЯГА". Х/ф
8.45, 21.30 "Вовремя"
9.15, 23.30 "ПОЛИЦИЯ ГАМБУРГА. ЮЖНЫЙ ОКРУГ". Х/ф
10.15 "Желтуха"
10.45 "ГОД ТЕЛЕНКА". Х/ф
12.25, 16.30 Музпром
13.00 Если хочешь быть здоров
13.15 "ПО ЛОЖНОМУ СЛЕДУ". Х/ф
15.30 "ЗАПРЕТНАЯ ЖЕНЩИНА". Х/ф
18.00, 1.00 "ПЕТЛЯ". Х/ф
19.45 "АНКОР, ЕЩЕ АНКОР". Х/ф
21.25 Мультфильм
21.45 "МИССИЯ ОСВОБОЖДЕНИЯ". Х/ф
0.20 Билет для Вас
0.50 Проекция Х

Среда, 7 июня

1 канал "ОРТ"

6.00 Телеканал "Доброе утро"
9.00, 12.00, 15.00, 18.00, 21.00, 0.40 Новости
9.15 "НЕЖНЫЙ ЯД". Х/ф
10.15 Пока все дома
10.50 Жди меня
11.30 "НОВЫЕ ПРИКЛЮЧЕНИЯ СИНДБАДА". Х/ф
12.15 Добрый день
12.45 "РОЖДЕННАЯ РЕВОЛЮЦИЕЙ". Х/ф
14.30 "Вместе"
15.20 Мультфильм
15.40 Зов джунглей
16.10 ... До шестнадцати и старше
16.45 "БОЛЬШАЯ ПЕРЕМЕНА". Х/ф
18.30 Маски-шоу
19.00 Человек и закон
19.40 Погода
19.45 "ЖЕНИХ С ТОГО СВЕТА". Х/ф
20.45 Спокойной ночи, малыши!
22.00 "БЕГСТВО МИССИС СОФФЕЛ". Х/ф
0.05 "Цивилизация"
0.55 "ПЕРСТЕНЬ С РУСАЛКОЙ". Х/ф

Канал "РТР"

6.00 Доброе утро, Россия
6.35, 8.35 Семейные новости
7.30 Почта РТР
8.20, 12.00, 1.20 Дежурная часть
9.40 Тележурнал
10.15 "ЦЫГАНКА". Х/ф
11.05 "САНТА-БАРБАРА". Х/ф
12.25 Мой XX век
13.00, 17.00, 20.00, 23.00 Вести
13.30 "Город женщин"
14.05 "ЧЕРНАЯ ЖЕМЧУЖИНА". Х/ф
14.55 "БОГАТЫЕ И ЗНАМЕНИТЫЕ". Х/ф
15.50 Моя семья
16.45 Мультфильм
17.30 Башня
17.55 "Круглая дата"
18.25 "МОНАХИНИ В БЕГАХ". Х/ф
19.25 Сам себе режиссер
20.40 "ДИКИЙ АНГЕЛ". Х/ф
21.40 "ОСТРОВ ФАНТАЗИЙ". Х/ф
22.30 "ГРЯЗНЫЕ ТАНЦЫ". Х/ф
23.30 Мужчина и женщина
0.20 Кино + ТВ

Канал "ТВЦ"

6.00, 8.15 Телеканал "Настроение"
8.00, 11.00, 14.00, 17.00, 18.15, 20.00, 23.00, 0.00 События
9.00 Секретные материалы
9.25 Королевские игры
9.50, 23.45 Петровка, 38
10.00 "УЗЫ ЛЮБВИ". Х/ф
11.45 Телеканал "Дата"
12.40 "АВАРИЯ". Х/ф
14.15 Дамский клуб
14.30 "ИНСПЕКТОР ДЕРРИК". Х/ф
15.45 Деловая Москва
16.30 "ЗАПИСКИ ПИКВИКСКОГО КЛУБА". Х/ф
17.15 Золотое сечение Москвы
17.35 Мульти-пульти
17.45 Телестадион
20.55 "ДЫМ". Х/ф
22.45 Постскриптум
23.15 Времечко
0.15 Ночной полет
0.50 Открытый проект

Канал "НТВ"

6.00 Сегодня утром
6.15, 8.10 Спорт, погода
6.20, 7.15, 18.40 Криминал
6.35, 7.50 Большие деньги
6.50, 8.15, 17.25 Впрок
7.20 Карданный вал
7.35, 15.45 Мультфильм
8.45, 17.20 Интересное кино
8.55 "Глас народа"
10.00, 12.00, 14.00, 16.00, 19.00, 22.00 Сегодня
10.25 "ЛЮБОВЬ И ТАЙНЫ САНСЕТ БИЧ". Х/ф
12.35 В нашу гавань заходили корабли
13.35 Мультфильм
13.40 "Среда"
14.30, 22.50 "МЕСТЬ БЕЗ ПРЕДЕЛА". Х/ф
15.20 "Итого"
15.40 "Фитиль"
16.35 Старый телевизор
17.40 "ОНА НАПИСАЛА УБИЙСТВО". Х/ф
19.40 Герой дня
20.05 "Живой Пушкин"
20.55 Суд идет
23.50 Сегоднячко
0.30 Сегодня в полночь
0.55 Антропология

Канал "КУЛЬТУРА"

10.05, 22.20 "ЗЕРКАЛО ДЛЯ ГЕРОЯ". Х/ф
11.25 Ноу-хау
11.35, 17.40 "ДОКТОР МАРГО". Х/ф
12.30, 14.30, 16.30, 18.30, 20.30, 0.05 Новости
12.40 "МАДМУАЗЕЛЬ О". Х/ф
14.45 Мультфильм
15.15 15-й подъезд
15.45 Телеэнциклопедия
16.10 "ЧАРОДЕЙ". Х/ф
16.35 Беседы о русской культуре
17.15 И.Стравинский "Игра в карты"
18.40 Архитектура и искусство
18.55 Университетские встречи
19.20 Царь и Дума
19.50 Тайны портретного фойе
20.15 Вечерняя сказка
20.50 Документальный фильм
21.30 Стихи Пушкина читает Бабочкин
22.00 После новостей...
23.30 Исторические концерты

Канал "ТВ-6"

6.50, 13.05 День за днем
8.45, 18.20, 22.35, 1.20 Дорожный патруль
9.00, 11.00, 15.00, 22.50 Новости
9.10 "СЕРДЦЕ СПРАВЕДЛИВОСТИ". Х/ф
11.05, 19.00 "МОРСКАЯ ПОЛИЦИЯ". Х/ф
11.55, 21.30 "ИЛЛЮЗИЯ УБИЙСТВА II". Х/ф
13.00 ЦитаДЕНЬ
15.25 "БОГАТЫЕ ТОЖЕ ПЛАЧУТ". Х/ф
16.20 Отдохнем
16.40, 0.45 Диск-канал
17.15 "Без вопросов..."
17.40, 1.35 "ДЕЖУРНАЯ АПТЕКА II". Х/ф
18.30 "Наши любимые животные"
20.00 Новости дня
20.30 "Я сама"
23.10 "ОТПУСК ПО РАЗДЕЛЬНОСТИ". Х/ф

31 КАНАЛ

7.00, 15.00 Мультфильм
7.30, 19.30 Городские новости
7.45, 23.15 Наши в городе
7.55, 17.00 "МАЛЕНЬКИЙ БРОДЯГА". Х/ф
8.45, 21.30 "Вовремя"
9.00 "Предприниматель"
9.15, 23.25 "ПОЛИЦИЯ ГАМБУРГА. ЮЖНЫЙ ОКРУГ". Х/ф
10.15 Ток-шоу "Без страховки"
10.45 "АНКОР, ЕЩЕ АНКОР". Х/ф
12.35, 16.30, 21.10 Музпром
13.00 Если хочешь быть здоров
13.15 "АННА И КОМАНДОР". Х/ф
15.30 "ЗАПРЕТНАЯ ЖЕНЩИНА". Х/ф
18.00, 0.25 "ПЕТЛЯ". Х/ф
19.45 "ТАНЦПЛОЩАДКА". Х/ф
21.20 Мультфильм
21.45 "СКЛЕП ЖИВЫХ МЕРТВЕЦОВ". Х/ф
0.15 Проекция Х

Четверг, 8 июня

1 канал "ОРТ"

6.00 Телеканал "Доброе утро"
9.00, 12.00, 15.00, 18.00, 21.00, 0.25 Новости
9.15 "ДОЧЕНЬКА". Х/ф
10.50 Человек и закон
11.30 "НОВЫЕ ПРИКЛЮЧЕНИЯ СИНДБАДА". Х/ф
12.15 Добрый день
12.55 "РОЖДЕННАЯ РЕВОЛЮЦИЕЙ". Х/ф
14.30 "Вместе"
15.20 Мультфильм
15.40 Программа "100 %"
16.10 ... До шестнадцати и старше
16.45 "БОЛЬШАЯ ПЕРЕМЕНА". Х/ф
18.30 Каламбур
19.00 "Процесс"
19.40 Погода
19.45 "ЧЕРНЫЙ ОКЕАН". Х/ф
20.45 Спокойной ночи, малыши!
22.00 "ЛЮБОВЬ С ПРИВИЛЕГИЯМИ". Х/ф
0.40 "Прорыв-2000"

Канал "РТР"

6.00 Доброе утро, Россия
6.35, 8.35 Семейные новости
7.30 Почта РТР
8.20, 12.00, 2.05 Дежурная часть
9.40 Тележурнал
10.15 "ЦЫГАНКА". Х/ф
11.05 "САНТА-БАРБАРА". Х/ф
12.25 Мой XX век
13.00, 17.00, 20.00, 23.00 Вести
13.30 "Город женщин"
14.05 "ЧЕРНАЯ ЖЕМЧУЖИНА". Х/ф
14.55 "БОГАТЫЕ И ЗНАМЕНИТЫЕ". Х/ф
15.50 "Старая квартира"
16.30 Мультфильм
17.30 Башня
17.55 Диалоги о рыбалке
18.25 "МОНАХИНИ В БЕГАХ". Х/ф
19.25 Клуб "Белый попугай"
20.40 "ДИКИЙ АНГЕЛ". Х/ф
21.35 "ОСТРОВ ФАНТАЗИЙ". Х/ф
22.30 "ГРЯЗНЫЕ ТАНЦЫ". Х/ф
23.30 Документальный фильм
0.30 "ДЕНЬ ПОЛНОЛУНИЯ". Х/ф
2.20 Звуковая дорожка

Канал "ТВЦ"

6.00, 8.15 Телеканал "Настроение"
8.00, 11.00, 14.00, 17.00, 18.15, 20.00, 23.00, 0.00 События
9.00 Моя война
9.40 Квадратные метры
9.50, 23.45 Петровка, 38
10.05 "УЗЫ ЛЮБВИ". Х/ф
11.45 Телеканал "Дата"
12.40 "КРАЖА". Х/ф
14.15 История болезни
14.20 Пойте с нами
14.30 "ИНСПЕКТОР ДЕРРИК". Х/ф
15.45 Деловая Москва
16.30 "ЗАПИСКИ ПИКВИКСКОГО КЛУБА". Х/ф
17.15 Золотое сечение Москвы
17.35 Мульти-пульти
17.45 Телестадион
20.55 "ЛАБИРИНТЫ И МОНСТРЫ". Х/ф
22.45 Постскриптум
23.15 Времечко
0.15 Ночной полет
0.50 Открытый проект
1.45 Клуб 2000

"Лада" Авто Школа
лиц. БК№473077
г.ЛЮБЕРЦЫ,
ул. Котельническая, д.4 (здание телеателье),
554-93-81
Часы работы: с 9.00 до 18.00.
Проезд: авт. 4,22,25, 346, 353, 373 и "Автолайнами" до ост. "Мальчики"

Канал "НТВ"

6.00 Сегодня утром
6.15, 8.10 Спорт, погода
6.20, 7.15, 18.40 Криминал
6.35, 7.50 Большие деньги
6.50, 8.15, 17.25 Впрок
7.20 Карданный вал
7.35 Мультфильм
8.45, 17.20 Интересное кино
8.55 Суд идет
10.00, 12.00, 14.00, 16.00, 19.00, 22.00 Сегодня
10.25 "ЛЮБОВЬ И ТАЙНЫ САНСЕТ-БИЧ". Х/ф
12.30 "ЛЕВША". Х/ф
14.30, 22.50 "МЕСТЬ БЕЗ ПРЕДЕЛА". Х/ф
15.20 "Я и моя собака"
16.35 Старый телевизор
17.40 "ОНА НАПИСАЛА УБИЙСТВО". Х/ф
19.40 Герой дня
20.00 "Живой Пушкин"
20.50 Телеигра "О, счастливчик"
21.35 Профессия - репортер
23.50 Сегоднячко
0.30 Сегодня в полночь
0.55 Антропология

Канал "КУЛЬТУРА"

8.05, 12.30, 14.30, 16.00, 18.30, 20.30, 24.00 Новости
8.20, 21.45 После новостей...
8.40, 22.05 "БЕЛЫЙ СНЕГ РОССИИ". Х/ф
10.10 Архитектурная галерея
10.25, 20.50 Док. фильм
11.15 А.С.Пушкин. "Пир во время чумы"
11.35, 17.35 "ДОКТОР МАРГО". Х/ф
12.40 "ЕСЛИ БЫ ТЫСЯЧА КЛАРНЕТОВ". Х/ф
14.05 В ансамбле с Кремером
14.45 Мультфильмы
15.15 Мой Эрмитаж
15.45 Телеэнциклопедия
16.10 "ЧАРОДЕЙ". Х/ф
16.35 "В мире Пушкинской поэзии"
18.40 Новое кино
19.05 Власть факта
19.20 Культура вне границ
19.45 "Кумиры"
20.10 Вечерняя сказка
20.20 Мультфильм
23.30 Джазофрения

Канал "ТВ-6"

6.50, 13.05 День за днем
8.45, 18.20, 22.30, 1.15 Дорожный патруль
9.00, 11.00, 15.00, 22.45 Новости
9.10 "ОТПУСК ПО РАЗДЕЛЬНОСТИ". Х/ф
11.05, 19.00 "МОРСКАЯ ПОЛИЦИЯ". Х/ф
11.55, 21.25 "ИЛЛЮЗИЯ УБИЙСТВА-II". Х/ф
13.00 ЦитаДЕНЬ
15.25 "БОГАТЫЕ ТОЖЕ ПЛАЧУТ". Х/ф
16.15 "Отдохнем"
16.35, 0.40 ДИСК-канал
17.10 Пальчики оближешь
17.40, 1.25 "ДЕЖУРНАЯ АПТЕКА II". Х/ф
18.30 "Фасон"
20.00 Новости дня
20.30 "О.С.П.- лучшее"
23.05 "РЕШАЮЩИЙ ГОЛ". Х/ф

31 КАНАЛ

17.00 "МАЛЕНЬКИЙ БРОДЯГА". Х/ф
18.00, 0.55 "РОССИЯ МОЛОДАЯ". Х/ф
19.30 Городские новости
19.45 "НЕПОДСУДЕН". Х/ф
21.10 Мультфильм
21.30 Вовремя
21.45 "КОНТРАКТ НА РЕБЕНКА". Х/ф
23.30 "Наши в городе"
23.40 "ПОЛИЦИЯ ГАМБУРГА. ЮЖНЫЙ ОКРУГ". Х/ф
0.30 Экстро НЛО
0.45 Проекция Х

Пятница, 9 июня

1 канал "ОРТ"

6.00 Доброе утро"
9.00, 12.00, 15.00, 18.00, 21.00, 0,15 Новости
9.15 "ДОЧЕНЬКА". Х/ф
10.50 Процесс
11.30 "НОВЫЕ ПРИКЛЮЧЕНИЯ СИНДБАДА". Х/ф
12.15 Телеканал "Добрый день"
12.55 "РОЖДЕННАЯ РЕВОЛЮЦИЕЙ". Х/ф
14.30 Вместе
15,15 "ВОЛШЕБНИК ИЗУМРУДНОГО ГОРОДА". Х/ф
16.25 "ПАПА УГНАЛ АВТОМОБИЛЬ". Х/ф
18.30 Джентльмен-шоу
19.00 Экстренный вызов
19.30 Вкусные истории
19.45 Поле чудес
20.45 Спокойной ночи, малыши!
21.45 "ЛЕЙТЕНАНТ КОЛОМБО". Х/ф
23.10 Конкурс "Евровидение"
0.30 "ТЕНЬ СОМНЕНИЯ". Х/ф

Канал "РТР"

6.00 Доброе утро, Россия
6.35, 8.35 Семейные новости
7.30 Почта РТР
8.20, 12.00, 3.05 Телеспецназ
9.30 Тысяча и один день
9.50 Арена-спорт
10.20 "ЦЫГАНКА". Х/ф
11.10 "САНТА-БАРБАРА". Х/ф
12.25 Мой XX век
13.00, 17.00, 20.00, 23.00 Вести
13.30 "Город женщин"
14.05 "ЧЕРНАЯ ЖЕМЧУЖИНА". Х/ф
14.50 "БОГАТЫЕ И ЗНАМЕНИТЫЕ". Х/ф
15.50 На здоровье
16.30 Мультфильм
17.35 Акуна матата
18.20 "МОНАХИНИ В БЕГАХ". Хф
19.25 "Городок"
20.40 "ДИКИЙ АНГЕЛ". Х/ф
21.35 "ОСТРОВ ФАНТАЗИЙ". Х/ф
22.30 "ГРЯЗНЫЕ ТАНЦЫ". Х/ф
23.30 Панорама
0.25 "ИНТИМНЫЙ ДНЕВНИК". Х/ф
2.35 Дневник Чемпионата Европы

Канал "ТВЦ"

6.00, 8.15 "Настроение"
8.00, 11.00, 14.00, 17.00, 18.15, 20.00, 23.00, 0.00 События
9.00 Национальный интерес
9.25 "Полевая почта"
9.50, 23.45 Петровка, 38
10.00 "УЗЫ ЛЮБВИ". Х/ф
11.45 Телеканал "Дата"
12.45 "КРАЖА". Х/ф
14.15 Столичные истории
14.30 "ИНСПЕКТОР ДЕРРИК". Х/ф
15.45 Деловая Москва
16.30 "ЗАПИСКИ ПИКВИКСКОГО КЛУБА". Х/ф
17.15 Московский мотив
17.35 Мульти-пульти
17.45 Телестадион
20.55 "БУХТА СМЕРТИ". Х/ф
23.15 Времечко
0.15 "Смотри"
0.25 "ОЗЕРО ЖЕЛАНИЙ". Х/ф

Канал "НТВ"

6.00 Сегодня утром
6.15, 8.10 Спорт, погода
6.20, 7.15, 18.40 Криминал
6.35, 7.50 Большие деньги
6.50, 8.15, 17.25 Впрок
7.20 Карданный вал
7.35 Мультфильм
8.45, 17.20 Интересное кино
8.55 Путешествие натуралиста
9.30 Служба спасения
10.00, 12.00, 14.00, 16.00, 19.00, 22.00 "Сегодня"
10.25 "ЛЮБОВЬ И ТАЙНЫ САНСЕТ БИЧ". Х/ф
12.30 "ПРЕДЛАГАЮ РУКУ И СЕРДЦЕ". Х/ф
14.30 "МЕСТЬ БЕЗ ПРЕДЕЛА". Х/ф
15.25 Без рецепта
16.35 Старый телевизор
17.40 "ОНА НАПИСАЛА УБИЙСТВО". Х/ф
19.40 Герой дня
20.00 Документальный фильм
20.55 Независимое расследование с Николаем Николаевым
22.50 Женский взгляд
23.25 "ЯДОВИТЫЙ ПЛЮЩ". Х/ф

Канал "КУЛЬТУРА"

8.05, 14.30, 16.00, 18.30, 20.30, 24.00 Новости
8.20, 21.55 После новостей...
8.40, 22.15 "К СЛАВЕ". Х/ф
9.25 Потомки Пушкина
10.15 Власть факта
10.30, 20.50 Док. фильм
11.35, 17.35 "ДОКТОР МАРГО". Х/ф
12.30 Новости культуры
12.40 "КОРОЛЬ - БЕЛЫЙ МЕДВЕДЬ". Х/ф
14.00 Музыка композиторов Америки
14.45 Мультфильм
15.15 Звук моих шагов
15.45 Телеэнциклопедия
16.10 "ЧАРОДЕЙ". Х/ф
16.35 В мире Пушкинской поэзии
18.40 Pro memoria
18.50 Звезды белых ночей
19.15 Кинопанорама
19.55 Вечерняя сказка
20.05 Мультфильм
22.45 Мультфильм для взрослых
23.00 Волейбол. Россия - Нидерланды

Канал "ТВ-6"

6.50, 13.05 День за днем
8.45, 18.15, 0.25, 2.20 Дорожный патруль
9.00, 11.00, 15.00, 22.40 Новости
9.10 "РЕШАЮЩИЙ ГОЛ". Х/ф
11.05 "МОРСКАЯ ПОЛИЦИЯ". Х/ф
11.55 "ИЛЛЮЗИЯ УБИЙСТВА-II". Х/ф
13.00 ЦитаДЕНЬ
15.25 "БОГАТЫЕ ТОЖЕ ПЛАЧУТ". Х/ф
16.20 Отдохнем
16.35 ДИСК-канал
17.15 Мое кино
17.40, 1.50 "ДЕЖУРНАЯ АПТЕКА". Х/ф
18.30 "Как стать звездой?"
19.00 Шоу Бенни Хилла
20.30 "КРУТЫЕ СТВОЛЫ". Х/ф
22.55 "КОШМАР В СУМАСШЕДШЕМ ДОМЕ". Х/ф
0.40 "Радиохит"

31 КАНАЛ

7.00, 15.00 Мультфильм
7.30, 19.30 Городские новости
7.45, 23.20 "Наши в городе"
7.55, 17.00 "МАЛЕНЬКИЙ БРОДЯГА". Х/ф
8.45, 21.30 Вовремя
9.15, 23.30 "ПОЛИЦИЯ ГАМБУРГА, ЮЖНЫЙ ОКРУГ". Х/ф
10.15 "Полное мамаду"
10.45 "НЕПОДСУДЕН". Х/ф
12.35, 14.35 Музпром
13.00 Если хочешь быть здоров
13.15 "ЗАБУДЬТЕ СЛОВО СМЕРТЬ". Х/ф
15.30 "ЗАПРЕТНАЯ ЖЕНЩИНА". Х/ф
16.30 Просто...
18.00, 0.30 "РОССИЯ МОЛОДАЯ". Х/ф
19.20 Мультфильм
19.45 "ИППОДРОМ". Х/ф
21.15 Мультфильм
21.45 "РОЗА". Х/ф
0.20 "Проекция Х"
1.35 "ПРОСТИТУЦИЯ". Х/ф

Суббота, 10 июня

1 канал "ОРТ"

8.00, 10.00, 15.00, 18.00 Новости
8.10 Слово пастыря
8.25 Документальный сериал
9.15 "Ералаш"
9.25 Играй, гармонь любимая
10.10 Смак
10.30 "УСКОРЕННАЯ ПОМОЩЬ". Х/ф
11.00 Документальный фильм
11.30 Утренняя почта
12.00 "НЕУЛОВИМЫЕ МСТИТЕЛИ". Х/ф
13.25 Как это было?
14.05 К 10-летию интронизации Патриарха Русской Православной Церкви Алексий II
14.45 История одного шедевра
15.10 Седьмое чувство
15.50 Эх, Семеновна
16.30 Детектив-шоу
17.10, 18.15 Песня года
19.10 "БЕЗЖАЛОСТНЫЕ ЛЮДИ". Х/ф
21.00 Время
21.55 Время футбола
22.35 Футбол. Чемпионат Европы
0.40 "ТУМАН". Х/ф

Канал "РТР"

8.00 "42-я УЛИЦА". Х/ф
9.30 Почта РТР
10.00 Доброе утро, страна
10.50 Сто к одному
11.35 Сам себе режиссер
12.05 "ДРУЗЬЯ". Х/ф
12.35 Золотой ключ
13.00, 20.00 Вести
13.20 Федерация
14.10 "СТАРШАЯ СЕСТРА". Х/ф
16.00 Мультфильм
16.15 Планета Земля
17.10 Театр + ТВ
18.05 Моя семья
19.05 "Два рояля"
20.40 "Аншлаг" и К°
21.45 "СТРАНА ГЛУХИХ". Х/ф
24.00 "НАЕМНЫЙ УБИЙЦА". Х/ф

Канал "ТВЦ"

8.00 Детский канал
9.15 Первосвятитель

КРОССВОРД

По горизонтали: 1. Зажигательное слово, которое скандируют страстные болельщики, желая удачи своей любимой хоккейной команде. 3. Марка отечественного легкого автомобиля. 7. Наиболее удаленная от Земли точка орбиты российской космической станции "Мир". 8. Российский эстрадный артист, один из участников некогда популярного парного конферанса (Тарапунька и Штепсель). 12. Пушной зверь с ценным мехом, пальто из которого - заветная мечта российских, в том числе и люберецких, модниц. 13. Киноактер, исполнитель главной роли в фильме "Человек-амфибия". 14. Имя российского композитора Мурадели, автора песни "Бухенвальдский набат". 17. Самозвучащий музыкальный инструмент. 18. Федор Шаляпин - великий ... России. 20. За какой орган иногда тянут именинника, приговаривая: "Расти большой, не будь лапшой"? 21. Крупнейшая российская трагедийная актриса, первой удостоенная званий "Народная артистка Республики" (1920 г.) и "Герой Труда" (1924 г.). 22. ... теории и практики. 27. Каждый год она бывает желанным гостем и взрослых, и детей. 28. Искусственно создаваемые климатические условия в закрытых помещениях (напр., в жилище) для защиты от неблагоприятных внешних воздействий. 31. Крупный морской рак. 32. Приближающаяся страдная пора у сельчан. 33. Курортный город в Краснодарском крае. 34. "Начальник" Чукотки Михаил ... (к 60-летию со дня рождения). 35. Ручной гимнастический снаряд. 36. Чертежный прибор.

По вертикали: 2. Место старта многих российских космических кораблей. 4. Железнодорожная станция в Московской области (Павелецкое направление). 5. Метод сбора первичной информации для изучения общественного мнения. 6. Общее количество экземпляров печатующейся дважды в неделю "Люберецкой газеты". 9. Популярный эстрадный певец, заслуженный артист России Леонид ..., наш земляк. 10. Стихийное бедствие в масштабах квартиры. 11. Проспект в Люберцах. 15. Князь Александр Невский. А как его по батюшке? 16. Порода свиней, выведенная в сер. 20 века в Орловской области. Взрослые свиньи этой породы весят 220-320 кг, а молодняк к 6-7 мес. при мясном откорме - около 100 кг. 19. Имя главного героя фильма "Бриллиантовая рука" в исполнении Ю.Никулина. 20. Конец реки. 23. Единица длины - миллионная часть метра. 25. Город в Смоленской области. 26. Вымершее пресмыкающееся крупных размеров. 29. Всем полюбившийся участковый Анискин. 30. Автор знаменитого Шерлока Холмса.

Составил Дмитрий СИНЮТИН

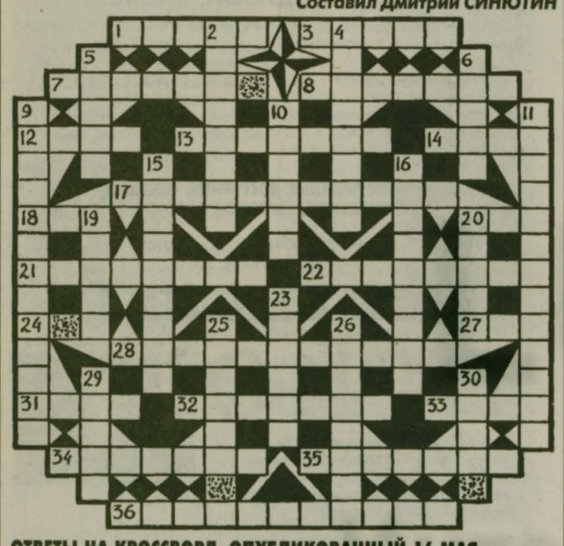

ОТВЕТЫ НА КРОССВОРД, ОПУБЛИКОВАННЫЙ 16 МАЯ

По горизонтали: 1. Талер. 4. Ласка. 8. Ковалевская. 13. Юбиляр. 14. Ротару. 17. Кура. 18. Бочкова. 19. Сало. 20. Ефимов. 21. Кулинар, 25. Баня. 26. Красота. 27. Окно. 30. Савина. 31. Капрал. 34. Музыкальная. 35. "Анкор". 36. Анита.

По вертикали: 2. Акопян. 3.Еда. 5. Аист. 6. Квасок. 7. Пехорка. 9. Тюрки.10. Митрофанов. 11. Мадагаскар. 12. Бугор. 15. Конверт. 16. Августа. 22. Ибисы. 23. Эскулап. 24. Вобла. 28. Антуан. 29. Талант. 32. Лыко. 33. Вьюн.

ТОРГОВЫЙ ЦЕНТР БАЗА СТРОЙМАТЕРИАЛОВ
992-47-79, 584-11-88 В КРАТОВО ПРЕДЛАГАЕТ:

Пылесосы отечественные ... от 770.0 до 1750.0
Холодильники Stinol ... от 6385.0 до 11200.0
Холодильники ЗИЛ, Бирюса, Смоленск ... от 3000.0 до 4500
Газовые плиты Indesit, Ardo ... от 4900.0 до 10000
Газовые плиты (Россия) ... от 1200.0 до 5000.0
Стиральные машины Indesit, Ariston, BOSH, Electrolux, Wirpool, Ardo ... от 9100 до 17000
Кухонные гарнитуры и комплектующие .. от 5000.0 до 20000.0
Кухонные столы и уголки ... от 2000.0 до 4000.0
Мойдодыры (Испания) ... от 10800.0 до 14600.0
Пеналы для ванных ... от 3000.0 до 7500.0
Мойки (Германия, Франция, Россия) ... от 960.0 и выше
Зеркала ... от 150.0 до 3500.0
Линолеум, гигиенические потолочные покрытия, паркет березовый щитовой ... от 240 кв.м
Бытовая техника для кухонь
Облицовочная и напольная плитка ... от 115.0
Сантехника (подводки, смесители, сифоны, фасонина)
Унитазы, бачки, раковины, ванны в ассортименте
Бытовая химия, посуда и сопутствующие товары

- Блоки дверные
- Пиломатериал любой (хвоя, осина)
- Цемент М-400, М-500 (Воскресенск) - 850-1850 руб.
- Лаки, краски, пропитка для дерева, антисептик
- Сухие смеси, "ветонит" 25 кг, "атлас" 25 кг
- Листы гипсокартонные
- Погонажные изделия
- Трубы оцинк., черные
- Кровельный материал - рубероид, пергамин - 120 руб.
- Лист оцинк., гофр. 2.5х1.13 - 410 руб. 2.0х 0.9 - 273 руб.
- Лист оцинк., гладкий 2.5х1.25 - 375 руб. 2.0х 0.9 - 275 руб.
- Лист оцинк., гофр. 2.0х 0.9 - 250 руб.
- Шифен 8-ой: серый, красный, гладкий
- Уголок металлич. 25-75
- Пенопласт, пакля в рулонах
- Фанера, орглит, ДВП мягк.
- Утеплитель урса, изовер, пенопласт, керамзит

Ежедневно - с 9.00 до 19.00, Воскресенье - с 9.00 до 16.00 без обеда
Тел. 992-47-79, 584-11-88

Специализированный магазин **ЭЛЕКТРИК**
У ПЛАТФОРМЫ КРАТОВО НАПРОТИВ БАЗЫ СТРОЙМАТЕРИАЛОВ В НАШЕМ МАГАЗИНЕ ВЫ МОЖЕТЕ ПРИОБРЕСТИ **ПОЛНЫЙ СПЕКТР ЭЛЕКТРОТОВАРОВ** (БОЛЕЕ 1000 НАИМЕНОВАНИЙ)

Автоматы, пускатели, реле, боксы, щиты автоматики, счетчики (любые), стабилизаторы (220 V, 380V).
Кабельная продукция (любая). Цены заводские. Крепеж для эл.провода. Металлорукав d10-d32. Труба ПВХ жесткая, гибкая. Электроустановочные изделия. Широкий выбор **электроинструмента.**
Светотехническая продукция: светильники уличные, промышленные, люминесцентные, бра, люстры. Лампы.
Радиаторы, обогреватели, "Доброе тепло", ТЭН (любые), электрокамины на заказ.
Системы охранной сигнализации: видеоглазки, домофоны, видеодомофоны, мониторы, датчики движения.
Дверные эксклюзивные звонки, радиозвонки и мн.др.

Тел. 584-11-88, 992-47-79, ежедневно - с 9.00 до 19.00, без обеда, в воскресенье - до 16.00

магазин "ВСЁ ДЛЯ ДОМА"
ТОРГОВЫЙ КОМПЛЕКС «КРАТОВО»

Укрывной материал, пленка парниковая, армированная. Пластики листовые 1,22х2,44 м (цветные и зеркальные). Оргалит "под дерево" (15 видов). Оргстекло листовое, цветное. Краски для шифера, кирпича, бетона. Плитка кафельная, бордюры, плинтуса керамич. Витражные стекла, витражная пленка для кухни и дач. Стеклоблоки. Асбест: листовой, шнур, ткань; паронит. Глина шамотная, "красная", "мертель". Цемент - 38 руб. Из алюминия: уголки, швеллеры, труба, тавр, фольга. Пакля в тюках, рулоне, войлок. Пенопласт. Каминные решетки (чугун). Люки чугунные. Железо кровельное. Фильтры для воды (20 видов). Биотуалеты. Огнетушители. Колючая проволока. Электрозамки; дверные доводчики, видеоглазки. Счетчики газовые (5 видов). Колонки газовые, водяные (6 видов); дровяные. Телефоны любые, видео- аудиодомофоны. Сверла по дереву, металлу, простые и победитовые (диаметр от 1 до 25 мм, длина до 1 м). Много крепежа, саморезов. Паркет 3 вида: дуб, береза; щитовой, наборный. Гипсокартон 2 вида. Бытовая техника Ладомир.

ПЛ. КРАТОВО

ПЛИТКА МЕТЛАХСКАЯ. УДОБРЕНИЯ.СЕМЕНА. РЕЗКА СТЕКЛА И ЗЕРКАЛ.
Т/ф: 556-20-63, (246) 2-34-26
Время работы: 9.00 - 19.00, без обеда, в воскресенье - до 16.00
E-mail: pabel@pt.comcor.ru

E-mail: pabel@pt.comcor.ru
ВСЁ ДЛЯ БАНЬ И САУН
Знаменитая пирамида для дома теперь у нас - звоните!
Впервые в регионе!

- **Более 15 видов** дровяных и электропечей, тэны и регуляторы температуры, камни для печей, дымоходы; **кирпич** шамотный **глина** шамотная, **глина** "мертель", красная
- **банный инвентарь:** шайки, бадьи, купели, запарники, веники (береза, дуб, можжевельник, эвкалипт), лавки для парной
- отличные **двери** из осины со стеклом,
- **вагонка** осиновая в упаковке
- кирпич облицовочный фигурный для печей и каминов
- ароматизаторы, масла
- **термометры**, барометры, весы, гигрометры
- **баки для воды** из нержавеющей стали разных объемов
- чаны, запарники (из дуба), березовые дрова
- купель из мореного дуба, березы
- светильники 25 видов
- фольга листовая и в рулоне
- каминные решетки, аксессуары

А также строим и комплектуем сауны и камины по вашему заказу
Тел./факс 556-20-63; (246) 2-34-26
Время работы: ежедневно - с 9.00 до 19.00, без обеда, в воскресенье - до 16.00

СПЕЦИАЛИЗИРОВАННЫЙ МАГАЗИН
E-mail: pabel@pt.comcor.ru
МОЙДОДЫР

Звоните (246) 2-34-26 т/ф: 556-20-63 у платформы Кратово, маг. "Все для дома", 2 этаж, ежедневно с 9.00 до 19.00, без обеда, в воскресенье - до 16.00

ПРИГЛАШАЕМ К СОТРУДНИЧЕСТВУ ВСЕХ ПОСТАВЩИКОВ

- теплые полы, "комфортный обогрев"
- ванны 1.7, 1.5 м - цветные, угловые, с гидромассажем (Франция, Россия)
- радиаторы белые; чугунные
- трубы черные, оцинкованные; кабалка, лен
- чугунное литье канализационное
- бочата, краны, вентили, сгоны, фитинги
- унитазы, "тюльпаны", мойки (цветные)
- экраны, шторы для ванн, коврики
- зеркала, светильники для ванных комнат
- смесители кухонные и душевые
- гигиеническая дорожка
- полотенцесушители, инструмент плиточника
- пластмасса для туалетов и ванн
- подвесные зеркальные потолки
- трубы и фасонина из ПВХ
- биотуалеты, водяные счетчики
- керамические аксессуары для ванной (цв.)
- витражные стекла, стеклоблоки
- зеркальные пластики (золото, серебро, бронза)
- мойки нерж. (15 видов)

АВТОСЕРВИС в центре Люберец
ОБЪЯВЛЯЕТ НАБОР СПЕЦИАЛИСТОВ:
мастера-автослесаря, жестянщика и маляра с опытом работы, ученика к мастеру на сход-развал.
СХОД-РАЗВАЛ.
Умеренные цены, качество, гарантия. Все марки а/м.
ТЕЛ. 554-31-43

ГАЗЕТА и квартира дача
служба «06»
прием объявлений в газету круглосуточно в кредит
аренда, обмен, покупка, продажа, обустройство, квартиры, комнаты, дома, дачи, участки, офисы, гаражи, магазины, склады
В МОСКВЕ И ПОДМОСКОВЬЕ
СПРАШИВАЙТЕ ГАЗЕТУ В КИОСКАХ И НА ЛОТКАХ В МОСКВЕ И ПОДМОСКОВЬЕ
более 50 ПУНКТОВ СБОРА БЕСПЛАТНЫХ КУПОНОВ - ТОЛЬКО ДЛЯ ЧАСТНЫХ ЛИЦ
Телефоны редакции: 118-40-56, 118-26-56, факс 118-79-47

В ПОЛИКЛИНИКЕ ЛРБ № 2 (У ВЕЧНОГО ОГНЯ)
по адресу: Октябрьский пр., 116 (телефон 559-70-18)
МОЖНО ПОЛУЧИТЬ ЗА ОДИН ДЕНЬ
КОСМЕТИЧЕСКОЕ ХИРУРГИЧЕСКОЕ ЛЕЧЕНИЕ:
ВАРИКОЗНЫХ ВЕН, СОСУДИСТЫХ ЗВЕЗДОЧЕК, СКЛЕРОХИРУРГИЮ.
Безболезненное удаление папиллом, ангиом, фибром, бородавок;
лечение геморроя без операции;
лечение суставов инъекцией лекарства;
безболезненные проколы ушной раковины пистолетом (серьги стерильные, позолоченные);
лечение заболеваний кисти и стоп.
Тел. 559-25-38.
Высококвалицированные специалисты проводят гастроскопические исследования желудка, определение кислотности и бактерий, исследование толстого кишечника.

ОТРАСЛЕВОЙ НАУЧНО-МЕТОДИЧЕСКИЙ ЦЕНТР МИНИСТЕРСТВА ТРАНСПОРТА РФ
ТРЕБУЕТСЯ ВОДИТЕЛЬ
ДЛЯ РАБОТЫ МАСТЕРОМ ПРОИЗВОДСТВЕННОГО ОБУЧЕНИЯ ВОЖДЕНИЮ АВТОМОБИЛЯ
ТРЕБОВАНИЯ К КАНДИДАТУ:
- среднее образование;
- стаж работы водителем не менее 3-х лет;
- отсутствие вредных привычек;
- опыт работы мастером желателен.

Справки по всем вопросам по тел. 557-21-88 557-30-00

ТЕХНИКУМ ЭКОНОМИКИ И ПРАВА МСПК
ПРИГЛАШАЕТ НА РАБОТУ ПРЕПОДАВАТЕЛЕЙ
ПО СЛЕДУЮЩИМ ДИСЦИПЛИНАМ:
ИСТОРИЯ, ФИЗКУЛЬТУРА, ЭКОНОМИКА, БУХГАЛТЕРСКИЙ УЧЕТ, ФИНАНСЫ И КРЕДИТ, НАЛОГИ И НАЛОГООБЛОЖЕНИЕ, ОСНОВЫ ПРАВОВЕДЕНИЯ.
Обращаться по адресу: г. Люберцы, Комсомольский пр-т, 6, телефон 559-71-54

Люберецкая газета
Выходит по вторникам и пятницам
Газета зарегистрирована в Московской региональной инспекции по защите свободы печати и массовой информации. Рег.№ А-5177
За содержание опубликованных в газете объявлений и рекламы редакция ответственности не несет
Отпечатано в ГУП ИПК «Московская правда». 123847, ГСП, Москва, Д-22, ул. 1905 года, 7. Печать офсетная.
Тираж 16250
Объем 2 п. л. Заказ N 2463
ГЛАВНЫЙ РЕДАКТОР Александр ПОЛЯКОВ
ДЕЖУРНЫЙ ПО НОМЕРУ Петр БИЦУКОВ
УЧРЕДИТЕЛЬ: ООО «Люберецкая газета».
АДРЕС РЕДАКЦИИ: 140000, г.Люберцы, Октябрьский пр-т, 190
ТЕЛЕФОНЫ: редакция - 503-05-72, издательство - 503-44-67, отдел рекламы - 503-42-11
Номер набран и сверстан в компьютерном центре «ЛГ». Начальник центра Елена ЛАВРОВА.
© Перепечатка материалов, статей, копирование отдельных блоков или целых полос только с разрешения редакции

ОРГКОМИТЕТ КАТАЛОГА-ВЫСТАВКИ ПРОМЫШЛЕННОЙ ПРОДУКЦИИ И ТЕХНОЛОГИЙ ПРОМТЕХЭКСПО-2000 ФОРМИРУЕТ "КАТАЛОГ-ВЫСТАВКУ ПРОМЫШЛЕННОЙ ПРОДУКЦИИ И ТЕХНОЛОГИЙ ПРОМТЕХЭКСПО-2000".

Оргкомитет приглашает вас принять участие в каталоге-выставке ПРОМТЕХЭКСПО-2000 и разместить информацию о выпускаемой продукции и услугах вашего предприятия, новых разработках в области техники и технологии. Годовая стоимость размещения информации в каталоге-выставке - 1000 рублей, включая НДС (при предоставлении информации в электронном виде). В эту цену включено размещение одного текстового документа + одной картинки (редактор любой, предпочтительно Word). При предоставлении информации в виде существующего рекламного проспекта, письма, картинок и т.п. необходимо дополнительно оплатить подготовку и обработку документов (стоимость подготовки одной страницы текста формата А4 - 100 рублей, включая НДС; подготовки одной картинки - 100 рублей, включая НДС).

Производственный сервер ДКК >>http://www.mte.ru располагает мощной поисковой системой, возможности которой позволяют оперативно предоставить точную информацию по запросу пользователя. На производственном сервере ДКК >> в день регистрируется около 700 посетителей, каждый из которых просматривает в среднем 10-15 страниц информации. Проводится постоянный мониторинг посещений, позволяющий анализировать заинтересованность в той или иной продукции, что дает возможность предприятиям-участникам позиционировать свою продукцию, услуги и технологии на рынке.

Телефоны: (095) 208-7075, 208-7025; факс: (095) 956-9904
Для писем: 101000, Москва, а/я 525; телетайп: 112443 MTE
e-mail:Lik@mte/ru
Любовь КОНДРАТОВА, заместитель директора МТЕ

ЛЮБЕРЕЦКИЙ МОДЕЛЬНЫЙ ЦЕНТР ЗАНЯТОСТИ НАСЕЛЕНИЯ
3 июня 2000 года с 9.30 до 13.00
приглашает на
ЯРМАРКУ
ВАКАНСИЙ И УЧЕБНЫХ МЕСТ
ПО АДРЕСУ: г. ЛЮБЕРЦЫ, ОКТЯБРЬСКИЙ ПРОСПЕКТ, ДОМ 200-А, ЛЮБЕРЕЦКИЙ ГОРОДСКОЙ ДВОРЕЦ КУЛЬТУРЫ

ПОСЕТИТЕЛИ ЯРМАРКИ СМОГУТ РЕШИТЬ ВОПРОС ТРУДОУСТРОЙСТВА, НЕПОСРЕДСТВЕННО ОБЩАЯСЬ С ПРЕДСТАВИТЕЛЯМИ ПРЕДПРИЯТИЙ, УЧРЕЖДЕНИЙ И ОРГАНИЗАЦИЙ ЛЮБЕРЕЦКОГО РАЙОНА И г. МОСКВЫ.

ПОЛУЧИТЬ БЕСПЛАТНО:
- сведения о наличии свободных рабочих мест на предприятиях, в учреждениях и организациях района и г. Москвы, временных рабочих мест на период школьных каникул для подростков от 14 до 18 лет;
- информацию о профессиях и учебных заведениях (вузах, техникумах, ПТУ) Люберецкого района и гг. Москвы, Лыткарина, Жуковского;
- юридическую консультацию по вопросам занятости и трудового законодательства;
- консультацию и информацию о возможностях профессионального обучения незанятого населения;
- помощь в профессиональном самоопределении с использованием компьютерного тестирования.

ООО "ЧАСТНАЯ ПРАКТИКА" Адрес: г. Люберцы-3 (гарнизон), д. 6
ОТКРЫЛАСЬ АПТЕКА

АВТО СЕРВИС
- СЛЕСАРНЫЕ РАБОТЫ ЛЮБОЙ СЛОЖНОСТИ
- РЕМОНТ КПП
- ЖЕСТЯНЫЕ РАБОТЫ
- МАЛЯРНЫЕ РАБОТЫ
- СХОД-РАЗВАЛ НА ЛЮБЫЕ МАРКИ А/М
- УСТАНОВКА И РЕМОНТ СИГНАЛИЗАЦИЙ, МАГНИТОЛ
- ШИНОМОНТАЖ КОЛЕС
- БАЛАНСИРОВКА КОЛЕС
- АВТОЭЛЕКТРИКА ЛЮБОЙ СЛОЖНОСТИ
- РЕМОНТ ДВИГАТЕЛЯ

ЗАКЛЮЧАЕМ ДОГОВОРЫ С ОРГАНИЗАЦИЯМИ.
559-47-44
Доступные цены.
Лицензия серия МОЛ № 026333

ВОЗМОЖЕН БЕЗНАЛИЧНЫЙ РАСЧЕТ.

ОРГАНИЗАЦИЯ ИЗГОТАВЛИВАЕТ И РЕАЛИЗУЕТ ОПТОМ И В РОЗНИЦУ КРЫШКУ ДЛЯ КОНСЕРВИРОВАНИЯ, ЛАКИРОВАННУЮ СКО-1-82.
ТЕЛ. 554-53-66, 554-02-72

ЗАВОДУ "ФИРМА "АЛМАЗ" ТРЕБУЮТСЯ НА ПОСТОЯННУЮ РАБОТУ:
- купажист для приготовления напитков,
- слесари и наладчики автоматических линий розлива,
- электрогазосварщики,
- разнорабочие,
- операторы на линию розлива (женщины без квалификации от 20 до 45 лет).

ОПЛАТА ПО ДОГОВОРЕННОСТИ.
ТЕЛ. 554-72-23, 554-55-06

ЛЮБЕРЕЦКОМУ ЗАВОДУ МОСТОСТРОИТЕЛЬНОГО ОБОРУДОВАНИЯ НА ПОСТОЯННУЮ РАБОТУ ТРЕБУЮТСЯ:
электрослесари по ремонту оборудования,
слесари по вентиляции,
электромонтеры - зарплата от 2,0 тысячи рублей;
токари-расточники - з/п от 3,0 тысяч рублей;
мастера на участок сварочных и механосборочных работ - з/п 3 тысячи рублей.
Телефон отдела кадров 558-27-18

ХОРОШАЯ Светлана
ЗДОРОВЬЕ - ВАШ ПРЕСТИЖ, ВАШ ГЛАВНЫЙ КАПИТАЛ. ПОЗАБОТЬТЕСЬ О НЕМ СЕГОДНЯ!
Российское предприятие ЗАО "СоюзЭкстра" предлагает торговым организациям и оптовым покупателям отличную минеральную столовую негазированную и газированную питьевую воду "СВЕТЛАНА"
в удобной пластиковой расфасовке от 0,33 до 5 литров.
Срок годности - 1 год со дня розлива.
Кристально чистая вода "Светлана", прошедшая очистку серебром, непревзойденного качества, прекрасная на вкус, способствует повышению жизненного тонуса.
ЗАО "СоюзЭкстра": Московская обл., пос. Малаховка, Егорьевское шоссе, д. 1. Тел./факс 501-74-62, тел. 501-12-66

ОХРАННОМУ ПРЕДПРИЯТИЮ ТРЕБУЮТСЯ СОТРУДНИКИ
(возраст от 25 до 45 лет). Предпочтение - офицерам запаса. Зарплата от 2000 руб.
Обращаться по тел. (095) 144-26-38, с 10 до 17 час., в рабочие дни

ТРЕБУЕТСЯ ВОДИТЕЛЬ (КАТЕГОРИЯ В).
Тел. 554-40-16

ФИРМА "БИЗОН"
ИЗГОТОВИТ И УСТАНОВИТ
СТАЛЬНЫЕ Двери
в квартиру, тамбур, подъезд, гараж.
ВЫБОР ЗАМКОВ, ЦВЕТА ОБИВКИ. КАЧЕСТВО ГАРАНТИРУЕМ.
РЕШЕТКИ, РЕШЕТЧАТЫЕ ДВЕРИ.
БЫСТРО. ДОСТУПНО.
Тел. 503-22-04, 557-73-88, 503-43-30
Лицензия МОБ С - 006885

ООО "ПИЩЕТОРГ" г. Люберцы, Октябрьский пр-т, 241
ВСЕГДА В НАЛИЧИИ:
- цыплята, куры - от 26 руб.
- вода газированная минеральная, питьевая - от 4.40 руб.
- напитки сильногазированные - от 4.60 руб.
- макаронные изделия - от 8.30 руб.
- соки отечественные - от 12 руб./л
- бакалейные товары

Производим доставку продуктов.
Берем на реализацию, на ответственное хранение замороженные продукты, продукты питания.
Приглашаем посетить наш оптовый магазин: цены оптовые - торговля в розницу.
Тел. 554-11-51, 554-00-55 Факс 554-11-51

АВТОСЕРВИСУ ТРЕБУЕТСЯ АВТОЭЛЕКТРИК
на высокооплачиваемую работу.
ТЕЛ. 559-47-44

ТРЕБУЕТСЯ ВОДИТЕЛЬ на "Соболь" и "Газель" с большим опытом работы; СТОЛЯР, ПЛОТНИК (возможно пенсионер). Тел. 503-25-72, пейджер 785-55-33, аб. 11472

ПРЕДПРИЯТИЕ ПРИГЛАШАЕТ НА РАБОТУ:
- работниц на автолинию розлива напитков,
- грузчиков,
- маляра-штукатура,
- плотника,
- каменщика,
- газоэлектросварщика,
- слесаря-сантехника,
- токаря,
- уборщицу,
- дворника.

Предприятие располагается в Люберцах. Обращаться по тел. 554-61-27/65-66/65-55 (9-17, будни)

МАГАЗИН *"ИНТЕРЬЕР"*
ОТДЕЛ *"ИНСТРУМЕНТЫ"*
ЭЛЕКТРО- И РУЧНОЙ ИНСТРУМЕНТ, ГАЗОНОКОСИЛКИ, СВАРОЧНИКИ, ПРИНАДЛЕЖНОСТИ ДЛЯ ДОМА И ДАЧИ.
Ул. Генерала Кузнецова, д. 28/1
Тел. 704-92-01

ЧАСТНЫЕ ОБЪЯВЛЕНИЯ

ПРОДАМ

Гараж ГСК-55, 1 этаж, с ямой. Тел. 558-76-52

Участок приват. 6 соток, Виноградово, Рязанское напр., 55 км от МКАД, с небольшим новым хозблоком, молодой сад, грядки, свет, вода, сторожа, магазин, отл. дороги. Продаю срочно, недорого. Тел. 529-98-88 (утром и вечером)

Гараж в ГСК "Мираж". Звонить по телефону 503-61-35, с 18.00 до 22.00

Электропианино "Вента" 5 октав, актив. клав-ра, 2000 руб., торг. Тел. 554-01-01, с 13 до 21 час. (будни), вых. до 21 час.

КУПЛЮ

Битую а/м ВАЗ-21083-93-99, кузов не под вынос. Не позже 92 года вып. Без посредников. Тел. 557-17-64, Сергей, с 19 до 21 час.

СДАЮ

Гараж. Тел. 558-83-37

РАЗНОЕ

Все виды парикмахерских услуг. Вечерние, свадебные прически. Тел. 8-902-659-28-25 (беспл.)

Приглашаю адвок. любер. суд. измен. прав. собст. Тел. 145-74-60, 145-77-06

ПРОДАЮТСЯ ДВА ЗЕМЕЛЬНЫХ УЧАСТКА РЯДОМ
(10 и 15 соток), без построек, разработаны, 7 км от ст.Тарусская (Тульская область), лес, речка.
Тел. 503-44-27 или 08734 2-21-96

ПРОДАМ
Земельный участок 12 соток в Жуковском. Электричество, огорожен.
Тел. 430-02-84

С ЗАВОДОВ РОССИИ **КИРПИЧ** ЧЕРЕПИЦА ЖБИ ПИЛОМАТЕРИАЛЫ
ПО НИЗКИМ ЦЕНАМ С ДОСТАВКОЙ
г. Люберцы, 1-й Панковский пр., 1
Тел. 554-64-80, 546-87-09

ООО "ЛЮБЕРЕЦКИЙ АВТОРЕМОНТНЫЙ ЗАВОД"
ПРЕДЛАГАЕТ УСЛУГИ ПО ИЗГОТОВЛЕНИЮ:
металлических дверей, решеток, оград, ворот, прочих металлоконструкций;
РЕМОНТУ:
шлифовка, балансировка к/вала, расточка, хонингование блоков.
СДАЕМ ПЛОЩАДИ В АРЕНДУ.
Тел./факс 554-11-51

ОДИНОКИЙ МУЖЧИНА
(66/170) приглашает женщину от 55 для совместного проживания в сельской местности ближнего Подмосковья.
Пишите: 140000, г. Люберцы, главпочтамт до востребования предъявителю паспорта № 557811

ПРЕДПРИЯТИЕ ПРИГЛАШАЕТ НА РАБОТУ:
- агентов для реализации алкогольной продукции,
- водителей с а/м "ВАЗ-2104".

Оплата по договоренности. Предприятие в Люберцах.
Обращаться по тел. 554-23-78/61-27 (10-16, будни)

ХОРОШИЕ МАСТЕРА
ОСТЕКЛЯЮТ БАЛКОНЫ, ОТДЕЛЫВАЮТ ВАГОНКОЙ ЛЮБЫЕ ПОМЕЩЕНИЯ, СТРОЕНИЯ.
ГРУЗОПЕРЕВОЗКИ. "ГАЗЕЛЬ".
СТИРКА, ДОСТАВКА.
558-88-61

МЕТАЛЛОПРОКАТ

лист г/к 2-30 мм	6540 руб.
лист х/к 1-2 мм	8590 руб.
уголок 20-200	5690 руб.
швеллер № 8-40	5940 руб.
катанка 6.5-8	5340 руб.
арматура 8-40	5740 руб.
круг 10-28	5390 руб.
квадрат 10-22	5640 руб.
полоса 20-40	6140 руб.
труба 20-89	7990 руб.
проволока ВР-1 4-5	5890 руб.
балка № 10-50	6340 руб.

- со склада в Москве
- вагонные поставки

(095) 745-0088, 973-2524, 973-2548, 973-3897, 978-4276

ТОЛЬКО У НАС!
ОТДЕЛЕНИЕ ЭНДОСКОПИЧЕСКОЙ ХИРУРГИИ ЛЮБЕРЕЦКОГО РОДИЛЬНОГО ДОМА
проводит сложнейшие гинекологические операции всевозможными способами - бескровно, без шрамов, по новейшим американским методикам.
ПРОИЗВОДИМЫЕ ОПЕРАЦИИ:
- удаление матки,
- органосохраняющие операции (удаление миоматозных узлов, внематочная беременность с последующей пластикой трубы),
- оперативное лечение бесплодия с восстановлением проходимости маточных труб,
- хирургическая стерилизация,
- пластические операции при опущениях и выпадениях половых органов,
- операции на яичниках (при опухолях, спаечном процессе).

УСЛУГИ ДЛЯ ИНОГОРОДНИХ - НА ПЛАТНОЙ ОСНОВЕ.
ТЕЛ. ОТД. (095) 554-90-27, ФАКС (095) 554-92-81
Консультативный прием в женской консультации № 1, ул. Красноармейская, 5, по понедельникам и средам - с 17 часов.