ОТДЕЛ РЕКЛАМЫ: 503-42-11 (ТЕЛ/ФАКС)

СТР. 2 ПОДРЫВНАЯ ДЕЯТЕЛЬНОСТЬ ФОНДА СОРОСА В РОССИИ

СТР. 4 ЗВЕЗДА НИКОЛАЯ РУБЦОВА

РАСПРОСТРАНЯЕТСЯ ПО ПОДПИСКЕ И В РОЗНИЦУ:
ЛЮБЕРЦЫ, ДЗЕРЖИНСКИЙ, ЛЫТКАРИНО, КОТЕЛЬНИКИ, КРАСКОВО, ТОМИЛИНО, МАЛАХОВКА, ОКТЯБРЬСКИЙ, ЖУЛЕБИНО, НЕКРАСОВКА И ДРУГИЕ НАСЕЛЕННЫЕ ПУНКТЫ

СТР. 3 ПРОГРАММА ТВ

№3(459)

Люберецкая газета

Пятница, 16 января 1998г.

ТИРАЖ НОМЕРА - 22150 ЭКЗ.

ГАЗЕТА ВЫХОДИТ ПО ВТОРНИКАМ И ПЯТНИЦАМ

ЦЕНА ДОГОВОРНАЯ
ИНДЕКС-31477

Репортаж на первую страницу

МОЛОЧНЫЕ РЕКИ, ТВОРОЖНЫЕ БЕРЕГА

ПЕРВЫЙ В НАСТУПИВШЕМ ГОДУ ВИЗИТ НА ОАО «ЛЮБЕРЕЦКИЙ МОЛОЧНЫЙ ЗАВОД» МЫ НАЧАЛИ С ПОЗДРАВЛЕНИЯ. СОВСЕМ НЕДАВНО ВЫСОКОГО ЗВАНИЯ «ЗАСЛУЖЕННЫЙ РАБОТНИК ПИЩЕВОЙ ИНДУСТРИИ РФ» УДОСТОЕНА ГЕНЕРАЛЬНЫЙ ДИРЕКТОР ПРЕДПРИЯТИЯ НИНА ГРИГОРЬЕВНА ЕРЕМИНА. КСТАТИ, В ЛЮБЕРЕЦКОМ РАЙОНЕ ТАКОЕ ЖЕ ЗВАНИЕ ПОЛУЧИЛИ ЕЩЕ ДВОЕ ЕЕ КОЛЛЕГ, А НАГРАДНЫЕ ДОКУМЕНТЫ ПОДПИСАЛ САМ ПРЕЗИДЕНТ РОССИИ.

Двенадцатый год возглавляет Нина Григорьевна коллектив переработчиков, а вообще-то она третья женщина - директор на молзаводе. Еще жива 92-летняя Вера Александровна Бабинина, первой занимавшая эту должность, долгие годы отдала заводу и Зоя Ефимовна Романова, ставшая 10 лет назад первым председателем Совета ветеранов Люберецкого района. Так что здешние кадры - все время на виду.

Но оставим в покое награды и кадры, пройдемся по цехам и службам предприятия, где трудятся, словно в горячем цехе, без перерывов и каникул. К нашему появлению только-только ввели все «молочные реки» в «творожные берега». Накануне нового года и в первые его дни поставщики буквально затопили все молоком, устроив для себя в переработке и реализации новогодне-рождественские каникулы.

- Бывает у нас подобное, - рассказывает Н.Г.Еремина, - пожалуй, только летом, когда мы буквально утопаем в молоке. За смену мы его обычно перерабатываем 53 тонны, а подвозят вдвое больше. Вот и приходится значительную часть его перерабатывать в творог и сливочное масло и держать их в холодильниках, а оставшееся - сушить на заводе в Коломне. Дорогое это удовольствие, но не выбрасывать же столько ценного продукта.

Но то - лето, когда мы предусматриваем пик поставок. А сейчас? Пришлось нам использовать все резервы, порой трудиться сверхурочно. Не портить же отношения с поставщиками. В Люберецком районе это - племзавод «Петровское», агропредприятие «Косино», агрофирма «Нива», колхоз имени Ленина, совхоз «Красковский». Идет продукция на переработку и от хозяйств Раменского, Луховицкого, Озерского районов...

Дальнейшее знакомство с предприятием мы продолжили в цехах. Облаченные в белые халаты, мы четко уяснили для себя, что значит здешняя чистота: здесь ветслужбе и санэпидстанции особо придраться не к чему. Требования к чистоте, помноженные на дисциплину, ответственность, профессионализм, позволяют решать самые сложные задачи по улучшению ассортимента и качества, сертификации продукции.

Выпускают ее до 20 наименований, производя и реализуя ежедневно фасованного молока - до 14 тонн, кефира - 6 т, ряженки, йогурта, бифилайфа - 1 т, сыров - 600 кг, сливочного масла - 200 кг, творожной сырковой массы и творога - по полторы тонны, сметаны - 1 тонну.

Новинок немного, но они успешно пробивают путь на рынок. Среди них - кисломолочный продукт бифилайф с лечебным действием, направленным на улучшение деятельности желудочно-кишечного тракта, а также творожная масса «Здоровье» - с пониженным содержанием жира и использованием заменителя сахара. На очереди - другие новинки, но знакомить с ними пока рановато.

В цехах сверкают кафель, нержавейка, стекло. Оборудование - самое современное, как отечественное, так и зарубежное. В частности, гарантируют качество упаковки молока автоматы шведской фирмы «Тетрапак». А вот в сырном производстве на австрийском вакуум-аппарате можно запаивать в пленку куски сыра разного развеса.

На предприятии продолжается техническое перевооружение основного и вспомогательного производства. Большой шаг вперед - ввод компрессорного цеха по выработке холода для своих нужд. Здесь - особая благодарность администрации Люберецкого района: для завершения работ в цехе в четвертом квартале минувшего года с предприятия был снят налог на прибыль при плате в местный бюджет. А вообще прошлогодние отчисления молокозавода в казну района - 2 млрд. рублей.

- И еще за то спасибо администрации, - говорит генеральный директор, - что она ищет возможности полнее обеспечивать население Люберецкого района местной продукцией. Мы не остаемся в стороне: увеличиваем выпуск изделий, строимся, создаем новые рабочие места в торговле, охране, на транспорте, завели собственные строительные мощности.

Вот у нас в АОЗТ «Чулковское» Раменского района есть филиал. Мы делаем все, чтобы там был нормальный завод по производству творога. Кадры? Они есть - опытные, профессиональные, преданные родному предприятию. Как среди специалистов, так и среди рабочих.

Свыше 40 лет проработала на одном месте начальник заводской лаборатории Лидия Александровна Кублицкая. Многолетний стаж у мастеров Нины Александровны Кулачкиной, Ларисы Васильевны Шикулиной, Татьяны Степановны Макарченко, аппаратчиц Галины Борисовны Беляковой, Элеоноры Викторовны Трифоновой.

В каждом цехе, на каждом участке есть лидеры. В цехе розлива назову Галину Андреевну Мишину, Игоря Владимировича Баранова, в творожном - Валентину Васильевну Сонникову, Нину Петровну Кармашкину, Алексея Алексеевича Чураева, в сырном - Халифу Хасянову.

Без преувеличения, все производство держится на нашем главном механике Андрее Родионовиче Николаеве. Он молод, практического опыта у него маловато, но он до всего стремится дойти своим умом, не пропустить самую элементарную поломку, поучиться на ходу. Сегодня на него можно положиться, можно доверить ему и решение важных стратегических вопросов...

Молоко - не водка, не продукция долгосрочного хранения, это крайне нужный для детей, для пожилых людей продукт. На заводе отлично понимают: нет срочной реализации - нет хорошего товара. И добиваются от поставщиков завода только доброкачественного сырья, а от торговли - грамотной и четкой реализации продукции.

На заводе просили отметить (что мы и сделали) не только вклад хозяйств Люберецкого района, но и плодотворную работу поставщиков из других районов. Особенно хорошо это получается у соседей из Раменского района - хозяйств «Кантри», «Чулковское», «Ульянино», «Фоминское», «Раменское», «Бронницы», «Остапово», «Емельянинское».

С другой стороны - специализированная и фирменная торговля. Только фирменных магазинов у предприятия двенадцать. Хорошо работают с ассортиментом, учитывают запросы покупателей в Панках, где магазин №93 возглавляет работающая в торговле более 40 лет Екатерина Трофимовна Юдина, № 19 в поселке ВУГИ, где директором Светлана Сергеевна Паршина, а вот магазином № 4 на Красной Горке руководит молодой директор Елена Анатольевна Поспелова. И тоже очень успешно.

Бойко идет торговля молоком, молочными продуктами и в магазине «Лесной» - в поселке Октябрьский. № 81 в Малаховке, №№ 11 и 29 в Люберцах, № 7 в Томилине, № 108 в Дзержинском, а также в Реутове и Железнодорожном. Здесь почти никогда не ошибаются ни с объемаами поставок, ни с ассортиментом. И для них, и для многих других торговых точек это традиционно.

Однако сами по себе, без обновления, традиции не гарантируют полный успех. Это Нина Григорьевна Еремина поняла, побывав в свое время у переработчиков молока Франции и Австрии. Потому на Люберецком молзаводе новинки появляются в ассортименте регулярно.

До конца первого полугодия покупатели получат бификефир «Тонус», сырки детские и сырки с какао в качестве наполнителя. К освоению их массового производства на предприятии сейчас основательно готовятся. Об их выпуске «Люберецкая газета» обязательно сообщит.

Олег БУЗУЛУК

На снимках: Н.Г.Еремина; в творожном цехе предприятия. Фото Олега Грицева

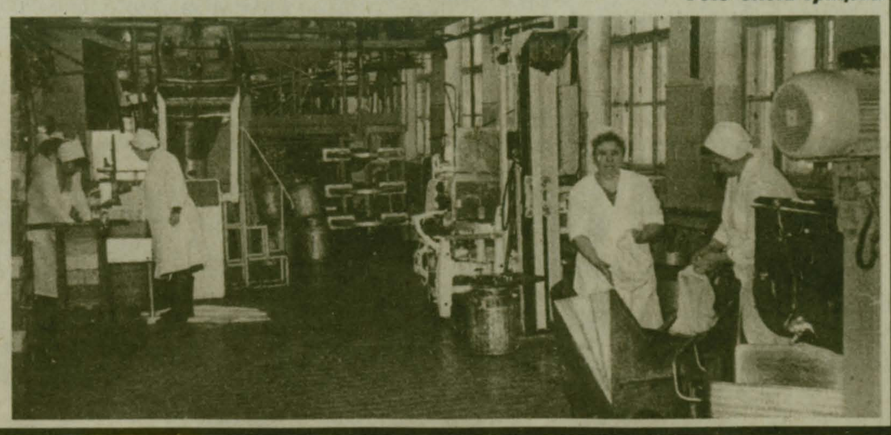

Новости из области

АЛЕКСАНДР ЖАРОВ - ПРЕДСЕДАТЕЛЬ МОСКОВСКОЙ ОБЛАСТНОЙ ДУМЫ

Состоялось первое заседание областного законодательного органа, выборы которого, как известно, прошли 14 декабря прошлого года. Председателем Думы избран 45-летний А.Е.Жаров.

Из досье. Александр Евгеньевич Жаров родился в Клинском районе Подмосковья. После средней школы работал слесарем на Клинском комбинате «Химволокно». С 1972 г. - на комсомольской и партийной работе в Таманской дивизии. В 1985 г. началась его деятельность в органах власти. Он работал в должности председателя исполкома Солнечногорского горсовета, а затем - главой администрации этого района. В 1989-1993 гг. Жаров - депутат Московского областного Совета народных депутатов. С 1995 г. - председатель областной избирательной комиссии.

Женат, имеет двух сыновей.

Выступая перед журналистами, новый председатель Думы сказал:

- Я - сторонник деловых поступков, взвешенных решений. В моем характере - не суетиться, собирать зернышко за зернышком. По роду своей деятельности мне приходилось взаимодействовать со всеми ветвями власти. Считаю, что взаимоотношения между Думой и администрацией области должны быть не конфликтными, а принципиально конструктивными.

Соб. инф.

Вслед за событием

ДЕНЬ РАБОТНИКА ПРОКУРАТУРЫ

На основании Указа Президента РФ 12 января отмечается День работника прокуратуры. Именно в этот день 276 лет назад (1722 г.) царь Петр I учредил прокуратуру.

Сотрудники Люберецкой прокуратуры отметили свой профессиональный праздник хорошим настроением. Их поздравили коллеги, руководство вышестоящей инстанции.

В наше непростое в криминальном отношении время у работников правоохранительных органов забот - невпроворот. Об итогах прошедшего года и задачах, стоящих в году нынешнем, - в ближайшем номере «Люберецкой газеты» читайте интервью нашего корреспондента с прокурором г. Люберцы, старшим советником юстиции **Михаилом Юрьевичем Городов**

Соб.

Пригласительный билет

100-ЛЕТИЕ РУССКОГО ХОККЕЯ

25 января на томилинском стадионе «Урожай» состоится спортивный праздник, посвященный этому юбилею. В программе: выступления юных фигуристов, мини-футбол на снегу и «гвоздь» программы - товарищеский матч между чемпионом Московской области по хоккею с мячом командой «Урожай» АОЗТ «Томилинская птицефабрика» и сборной командой России, составленной из ветеранов Фонда Л.И.Яшина.

Начало в 10 часов. Приглашаем всех желающих. Справки по телефону 558-10-08.

Оргкомитет

Из писем в редакц

САУНА НАС СПАСЛА

Надо ли говорить, ка чувствует себя ослабл утомленный трудом снять усталость? Врачи свежий воздух, витами есть еще один прекрасн зошибочный способ. Эт Настоящую русскуюban ком встретишь теперь н Общественные вымерли ские люди сами на своих участках строят бани, н до них не добраться.

Остается спортк «Дружба» в микрорайон вого комбината. В ба туда меня затащили п и раньше слышала хоро вы об этом заведении, тав на себе все прелес пара, решила: буду тепе туда постоянно. Конечн часто, как того хотело сеансы надо платить. Н те, они того стоят!

Вдоволь насидевш ной, мы окунались в пр воду бассейна. Отдыхал кой чая. Натирались кремами. И - снова в п

Вышли из бани пос ми и помолодевшими сять. Советую всем: спорткомплекс «Дружб можете записаться в гр ровья, в группы плаван стики и так далее. З своим здоровьем и ф

Тел. для справок

Валентина

Поздравления

ВЕТЕРАНУ ВОЙНЫ - 75

Администрация и Совет ветеранов поселка Октябрьский сердечно поздравляют с 75-летием инвалида Великой Отечественной войны Мажита Искакова. Желаем старому солдату и труженику крепкого здоровья, благополучия и долголетия.

С ДНЕМ РОЖДЕНИЯ!

Совет ветеранов и Дом ветеранов поздравляют председателя Совета ветеранов Люберецкого района С.Н.Лебедева с днем рождения и желают здоровья, успехов в работе, счастья.

Пост ГАИ в

ОЧЕВИДЦЫ, ОТКЛИКНИТЕ

К сожалению, п обращаться к прош ЧП. По ним работаю тели, и нужна допо информация.

26 декабря около чера на Дзержинск Люберецкого ковро ната при переходе у решающий сигнал была сбита женщи нерка, которая был в больницу, где от травм скончалась.

Водитель с мес ния скрылся. Разыс томобиль «Жигули та с повреждением сти. Всех, кто бы данного происшес автомашину с так ми, просят сообщ телефону 559-77-6

Еще одно ДТП ми последствиями поселке Томилино в 18 часов 55 мин шен наезд на пеш дал мужчина, кот в офицерскую се енный бушлат, че черные ботинки. ста происшестви видцев данного Д позвонить по в телефону.

Василий
ина
Люб

Экология

ЧТО ПЬЕМ И ЧЕМ ДЫШИМ

Многие уже перестали обращать внимание на проблемы охраны окружающей среды, считая их явлением банальным. Но тем не менее они существуют, да еще какие! Не будем говорить в глобальном плане, окинем взглядом хотя бы наш район.

Похвалиться нечем: открываем кран, а вода течет, мягко говоря, не кристально чистая. Нальем в стакан, через полчаса - на дне осадок. А потом еще удивляемся, откуда песок и камни в организме берутся.

В Люберцах вода плохая, но в Москве, говорят, еще хуже. Наша вода из подземных источников отличается повышенным содержанием железа, фтора, аммиака. Прежде чем попасть в дома, она проходит многоступенчатую очистку. Тем не менее на 28-30 проц. все-таки не соответствует качеству по требованиям ГОСТа. Успокаивает то, что по бактериальному фактору показатели загрязнения воды в Люберцах ниже среднеобластных. Намного хуже обстоят дела в Токареве, Чкалове, где пользуются колодезной водой.

Проблема не только в загрязнении: не хватает воды по всей Московской области. Именно поэтому в промышленном производстве применяют техническую воду. Сегодня техводопроводы установлены на 14 предприятиях. Кроме того, уже бывшая в употреблении вода очищается и вновь подается для технических целей.

Санэпидемнадзор регулярно осуществляет контроль за водоемами, а в летний сезон берет пробы на пригодность воды для массового купания. В 1997 г. для этих целей были вполне пригодны только два люберецких карьера, Красковское и Малаховское озера, Наташинский пруд.

В 1991 году СЭС разработала программу по улучшению экологической ситуации в районе, одобренную местной администрацией. В нее входили такие мероприятия, как строительство водопроводов, охрана атмосферного воздуха, наведение порядка в подвалах жилых домов. Однако все средства ушли на латание старых «дыр», а на новые водопроводы денег не хватило.

Охрана воздуха также оставляет желать лучшего. Если несколько лет назад его загрязняли промышленные предприятия, то сейчас главной угрозой является транспорт. Обладателей автомобилей мало заботит состояние атмосферы, и с каждым годом появляется их все больше. Люберцы находятся между тремя крупными магистралями, потому неудивительно, что воздух у нас насыщен выхлопными газами. Промышленные отходы мало влияют на состояние почв, так как большинство предприятий стоит без действия. Зато «стараются» бытовые отходы и транспорт. По словам Татьяны Владимировны Салтыковой, СЭС не так давно проводила лабораторное исследование и обнаружила в почве у автомагистрали свинец. Брали пробы и на ртуть. К счастью, ее в почве не оказалось. Отрицательно сказывается на здоровье людей чрезмерное употребление ядохимикатов, пестицидов, которыми удобряют землю сельские предприятия.

Теперь представьте себе, что мы едим, что пьем и чем дышим...

Иветта КРАСНОГОРСКАЯ

Деноминация

ЗДРАВСТВУЙ, РУБЛЕВАЯ ЗОНА!

В некоторых регионах России, оказывается, не доверяют новым денежным знакам, хотя их появилось еще не так много. Сильна инерция, привычка к старым купюрам и монетам. От покупателей поступили первые обиды: продавцы отмахиваются от «укороченных» рублей.

В связи с этим, как сообщило российское радио, Госторгинспекция начала проверку деятельности предприятий по соблюдению правил денежного обращения. Согласно постановлению Правительства РФ, в течение 1998 года в обращении на равных правах находятся и старые, и новые деньги, с той лишь разницей, что номинальная стоимость старых уменьшена в тысячу раз. Госторгинспекция призывает всех граждан в случае каких-либо отказов в приеме старых или новых денег немедленно сообщать ей. Виновные будут подвергаться наказанию вплоть до закрытия предприятий.

Мы побывали в люберецких магазинах, на рынках, в сберкассах и отделениях связи. Чувствуется, что у большинства людей еще нет новых дензнаков, расчеты практически везде идут старыми. Однако кассовые аппараты перестроены и выдают чеки в новом масштабе.

В торговле рассчитываться проще. А вот в сберкассах и отделениях связи - труднее. Здесь надо заполнять документы в новом номинале, о чем в первые дни не все были осведомлены. Девятого января мы наблюдали большую очередь в филиале № 09 Сбербанка г. Люберцы на Октябрьском проспекте. При оплате коммунальных услуг, оплате за регистрацию (прописку), внесении сборов госавтоинспекции, УВД и другим организациям многие по той же инерции заполняли квитанции по старому масштабу стоимости услуг, но потом вынуждены были переписывать. Замедлялась работа и операторов.

В центральном отделении городского узла связи работа шла спокойно. Операторы безоговорочно принимали старые деньги - и бумажные, и монеты, мысленно отбрасывая три нуля. Заполненную нами квитанцию по оплате за электроэнергию на 9000 рублей исправить было нетрудно. Мы зачеркнули ненужные нули и вместо них поставили букву «р». Оператор Елена Александровна Крылова приняла это как должное, не сделав никаких замечаний.

- Часто приходится вносить такие поправки? - беседуем с ней.

- Конечно. В этом нет ничего особенного. Думаю, в очередной раз клиенты сами заполнят документ с учетом сегодняшнего масштаба цен. Ничего, привыкнем. Только придется быть более внимательными нам, кассирам. В таких случаях не исключены и ошибки. Хорошо еще, что старые и новые бумажные дензнаки почти одинаковы.

Да, в первой половине января процесс деноминации не был особенно ощутим. Но банки начали выдавать новые деньги. Кто-то их уже пустил в оборот. Надо приноравливаться к ним. Оно и к лучшему. Тысячи и миллионы в обиходе россиян не применялись многие десятилетия. А порожденные небывалой инфляцией последних лет они отпугивали нас. Было страшно подумать, что какие-то носки или аптечные таблетки стоят десятки тысяч рублей. Воздерживались даже от необходимых покупок.

Теперь, наверное, будет легче расставаться с деньгами, можно смелее покупать нужные нам вещи. Рубль не так «пугает», как тысяча или миллион. Психологический фактор тоже имеет значение. Правда, наученный горьким опытом наш народ, у которого реформа проглотила сбережения, доверенные государству через хваленые надежные сберкассы, которого ежемесячно потчуют растущими ценами, проявляет теперь осторожность, хотя польза деноминации никем не отрицается. Люди опасаются новой инфляции, которая может произойти под видом «округления» цен.

Но не будем забывать, что эксперты-экономисты и финансисты предсказывают инфляцию в ее «нормальных» размерах. Давайте поверим этим прогнозам и будем спокойно переходить в привычную, действительно рублевую зону.

Петр БИЦУКОВ

На снимке: оператор Люберецкого узла связи Е.А.Крылова обслуживает посетителей. Фото Олега Грицева

Документы

К ВОПРОСУ О ДЕЯТЕЛЬНОСТИ ДЖОРДЖА СОРОСА В РОССИЙСКОЙ ФЕДЕРАЦИИ

(ИНФОРМАЦИЯ)

КОМИТЕТОМ ГОСУДАРСТВЕННОЙ ДУМЫ ПО БЕЗОПАСНОСТИ ДО СВЕДЕНИЯ ДЕПУТАТОВ БЫЛА ДОВЕДЕНА ИНФОРМАЦИЯ «О ДЕЯТЕЛЬНОСТИ ФОНДОВ ДЖ. СОРОСА В РОССИИ». ПОСЛЕДУЮЩИЕ СОБЫТИЯ ПОБУЖДАЮТ НАС ВНОВЬ ВЕРНУТЬСЯ К ЭТОЙ ТЕМЕ И ПОДВЕСТИ НЕКОТОРЫЕ ИТОГИ В СВЯЗИ С ДЕСЯТИЛЕТИЕМ РАЗРУШИТЕЛЬНОЙ ДЕЯТЕЛЬНОСТИ ИЗВЕСТНОГО АМЕРИКАНСКОГО ФИНАНСИСТА И МЕЦЕНАТА ДЖОРДЖА СОРОСА В НАШЕЙ СТРАНЕ.

За истекший период под флагом благотворительности и приобщения россиян к общечеловеческим ценностям Дж. Сорос стремился расширить и углубить свое влияние в Российской Федерации. Делалось это с размахом, во многих ключевых, с точки зрения долгосрочного воздействия на сознание наших сограждан, направлениях.

Продолжала реализовываться начатая в конце 1993 года программа «Средства массовой информации». Она предусматривает различные акции и мероприятия по проникновению российское телевидение и радио, причем как на федеральном, так и на региональном уровнях. Показательно, что внимательное внимание в рамках этой программы уделяется подготовке журналистов, в том числе в регионах, а также отражению современных технологий влияния общественного мнения в России Сороса, «в целях сращения растущей фальсификации результатов в политических и коммерческих группировок»). Особое в программе «Средства массовой информации» было уделено. В этом вопросе в период военных действий осуществлялось тесное сотрудничество Фонда с каналами Останкино, РТВ и в результате имело место откровенное, русофобское освещение указанными органами мировой информации этих трагических событий.

Другим каналом долгосрочного влияния на умы российских граждан стала программа «Поддержка комплектования библиотек России и стран СНГ литературно-художественными журналами на русском языке». Данный проект предусматривает финансирование комплектования литературно-художественными журналами общественных библиотек «как единственного общедоступного канала информации для значительной части населения с ограниченными доходами в условиях финансовой нестабильности России и стран СНГ». С учетом персонального состава «независимой экспертной комиссии» (Г.Бакланов, А.Приставкин, Л.Сараскина, Б.Сарнов - главные контрагенты Дж.Сороса в этом вопросе с российской стороны) усугубляется радикально-демократическая направленность и мировоззренческая однобокость всего проекта.

Осуществлялись масштабные программы «Обновление гуманитарного образования в России» по высшей и средней школе. Применительно к средней школе основными направлениями деятельности в рамках данной программы были конкурсы учебной литературы, проект поддержки национальных школ, переподготовка учителей иностранного языка, программа поддержки инновационных школ, дошкольная программа «Сообщество». Ими охвачены многие регионы и крупные города России.

Активную работу Фонд по-прежнему проводил по выявлению российских талантов в области точных наук и по стимулированию непрерывного процесса «утечки мозгов» за рубеж. В рамках Международной соросовской программы образования в области точных наук, целью которой, по официальной версии соросовского Института открытого общества, является «сохранение в условиях экономического кризиса сложившейся системы российского естественнонаучного образования», ведется поиск и отбор наиболее одаренных и перспективных учителей, студентов и ученых. Эта поисковая деятельность структурирована в подпрограммы «Соросовские учителя», «Соросовские студенты», «Соросовские аспиранты», «Соросовские доценты», «Соросовские профессора», «Заслуженные соросовские профессора».

Следует отметить, что вкладывая незначительные суммы в поддержку российской науки и образования, в том числе в форме грантов, Сорос получает уникальную возможность сбора информации о наших научных открытиях, о наиболее перспективных направлениях в исследовательских работах. Более того, в его «коммерческих» интересах ведутся научно-исследовательские и опытно-конструкторские работы и по закрытым темам.

Деятельностью структур Сороса в России охвачены и такие важные с точки зрения формирования национального самосознания народа сферы, как культура и искусство. Осуществлена программа «Наука о культуре», официальной целью которой был отбор и финансирование изданий наиболее интересных с научной точки зрения рукописей из числа уже готовых к печати и находящихся в «портфелях» издательств. Функционировал Центр современного искусства в Москве (филиал международной благотворительной организации Фонда Сороса «Культурная инициатива»), в задачу которого входит комплектование, распространение и хранение визуальной и печатной информации по современному искусству России. Она отбирается по либерально-космополитическим критериям Фонда, идущим вразрез с традиционными духовно-нравственными ценностями нашего народа.

В рамках программы «Восток-Запад» Дж. Сорос проводит линию на противодействие интеграционным процессам на пространстве бывшего СССР и отдаление государств Восточной Европы от России.

Ярко выраженный коммерческий характер деятельности Дж.Сороса в России, акцентированный в упомянутой выше информации Комитета Государственной Думы по безопасности от 15 мая 1995 года, полностью подтвердился и пополнился новыми фактами в последующий период. Наиболее серьезным эпизодом здесь стало решающее участие Сороса в более чем сомнительном конкурсе по продаже 25% акций «Связьинвеста». Показателен и сам объем финансовой вовлеченности Сороса в этот стратегический инвестиционный проект: из общей суммы в 1,875 млрд. долл. США за пакет из 25% плюс одна обыкновенная акция его доля составляет 980 млн. долл. США.

Финансовая мощь Дж.Сороса и ее преимущественно спекулятивные источники хорошо известны. Однако, по имеющимся данным, в рамках соросовских «благотворительных и гуманитарных» проектов задействованы и немалые финансовые ресурсы американских спецслужб, скрытно канализируемые в нужных направлениях.

О линии на сворачивание «благотворительного» характера деятельности Фонда в России и ее дальнейшую коммерциализацию свидетельствует и введение в начале 1996 года новой системы совместного с российской стороной финансирования соросовских проектов в Российской Федерации на паритетных началах. При этом Сорос категорически отказывается от их совместного определения и, по убеждению компетентных представителей российской стороны, навязывает для совместного финансирования неприоритетные для России проекты.

Особо следует сказать о продолжении практики грубого вмешательства Дж. Сороса во внутриполитические дела Российской Федерации. После эпизода его закулисной встречи с Б.Ельциным перед расстрелом Верховного Совета в октябре 1993 года наиболее явственно это проявилось в ходе президентской избирательной кампании 1996 года, когда он оказывал поддержку одному из кандидатов в президенты - Г.Явлинскому и одновременно контактировал, в том числе во время Всемирного экономического форума в Давосе в феврале 1996 года, с российскими финансовыми олигархами на предмет координации линии на блокирование кандидатов от патриотических сил.

Изложенная выше деятельность структур Сороса в России проходила за истекший период на фоне продолжающихся обвинений в его адрес со стороны других государств. Так, во второй половине августа премьер-министр Малайзии вновь обвинил Дж.Сороса в сознательной организации валютного кризиса в странах Ассоциации государств Юго-Восточной Азии (АСЕАН). Как известно, в связи с вмешательством американца во внутриполитические дела Республики Беларусь, в сентябре в Минске деятельность представительства соросовских структур была приостановлена. Показательной в этом отношении была реакция госдепартамента США: его представители прямо заявили, что закрытие фонда лишило белорусскую оппозицию важного канала поступления финансовой помощи. Сам Сорос обратился к Президенту США с просьбой усилить давление на Минск.

Анализ гуманитарных проектов, предпринимательской активности и политико-пропагандистских акций Дж. Сороса в России говорит об их разрушительной направленности и русофобском наполнении. Масштабы его подрывной деятельности представляют угрозу нашей национальной безопасности.

В.И.ИЛЮХИН,
председатель комитета по безопасности Государственной Думы ФС РФ

Актуальное интервью

«МЫ - СОЛДАТЫ БЮДЖЕТА...»

С НАЧАЛЬНИКОМ УПРАВЛЕНИЯ ФЕДЕРАЛЬНОЙ СЛУЖБЫ НАЛОГОВОЙ ПОЛИЦИИ РФ ПО МОСКОВСКОЙ ОБЛАСТИ, ГЕНЕРАЛ-МАЙОРОМ НАЛОГОВОЙ ПОЛИЦИИ АНАТОЛИЕМ ШИТОВЫМ БЕСЕДУЕТ НАШ КОРРЕСПОНДЕНТ

-Анатолий Дмитриевич, сегодня у всех на слуху проблема сбора налогов. Выступают политики, тему налогов обсуждают средства массовой информации. Наверное, вам лучше известно, чем продиктовано такое внимание?

- На мой взгляд, это вполне закономерно. Ведь мы, судя по всему, всерьез и надолго вступаем в эпоху рыночных отношений. По сути, меняется весь уклад экономики. И развитие промышленности, социальная защищенность наших сограждан, обороноспособность страны, наука, культура все более начинают зависеть от того, насколько полон государственный карман. А наполняемость его зависит от эффективного функционирования системы налогообложения. К сожалению, ситуация в налоговой сфере остается крайне сложной. Пополнению доходной части бюджета Московской области мешает целый ряд экономических факторов. Продолжается спад производства, сокращение объемов инвестиций во всех отраслях, критически снизился производственный потенциал. Увеличились взаимные неплатежи в расчетах за продукцию и услуги. В связи с недостатком денежных средств сократилось количество товарообменных операций и, как следствие, - снизились налоговые платежи, увеличилось число недоимщиков. Умышленно скрывают прибыль и многие физические лица. Идет процесс криминализации многих сфер экономики... В результате бюджеты всех уровней недополучают миллиарды рублей.

- Если оставить в стороне такие чисто экономические факторы, как спад производства и кризис неплатежей, то напрашивается вопрос: а куда смотрит налоговая полиция?

- Мы обязаны действовать, а не смотреть. В нынешнем году сотрудники нашего Управления и местных органов налоговой полиции провели почти 700 проверок финансово-хозяйственной деятельности предприятий, учреждений, коммерческих фирм. В результате в государственную казну дополнительно поступило почти 600 миллиардов рублей. Выявлено несколько сотен нарушений налогового законодательства, каждое четвертое из них - в крупных и особо крупных размерах, установлены сотни физических и юридических лиц, осуществляющих коммерческую деятельность вне налогового контроля.

Благодаря целенаправленной деятельности наших специалистов предприятия и фирмы - должники погасили недоимку в размере свыше 6,3 триллиона рублей, арестовано имущества на 1 триллион рублей. По материалам проверок возбуждено более 100 уголовных дел, треть из них направлены в суд.

Конечно, недоработок у нас хватает. За последние два года из Управления ушло немало опытных, хорошо подготовленных сотрудников. Причина - слабая социальная защищенность, низкая зарплата. На их место пришли молодые ребята - выпускники экономических и юридических вузов. Энтузиазма у них хватает, а вот специальных знаний, навыков маловато. Учиться им приходится, что называется, на марше - в ходе проверок, при ведении уголовных дел, участвуя в специальных операциях. Отсюда ошибки, срывы.

- С какими нарушениями приходится сталкиваться налоговой полиции при проведении проверок деятельности физических и юридических лиц?

- Нарушений множество. Наиболее распространенные: занижение объема реализованной продукции, завышение себестоимости продукции, осуществление коммерческой деятельности без лицензий, сокрытие выручки, незаконное использование налоговых льгот, неоприходование в кассе наличных денежных средств, нарушение валютного законодательства... Фантазия иных коммерсантов, пытающихся найти «лазейку» в законах для ухода от налогов, поистине безгранична. Мы все чаще сталкиваемся с так называемыми «регистрационными бегами» фирм, которые, имея задолженность перед бюджетом и попав в поле зрения налоговых органов, прекращают свою деятельность после предварительного перевода средств во вновь созданные структуры. Только на территории, подконтрольной Пушкинскому райотделу налоговой полиции, таких махинаторов обнаружилось около 150. Все попытки перехитрить Закон, как правило, оборачиваются крахом. Так, оперативники Ногинского райотдела налоговой полиции совместно с коллегами из РУОП выявили два подпольных цеха, где разливалось под маркой «Кристалла» низкопробное спиртное. Было задержано трое граждан Азербайджана, изъято оборудование для розлива алкогольной продукции, фальсифицированные специальные марки, этикетки, пробки и емкости с разбавленным спиртом. В этой связи возбуждено два уголовных дела.

В октябре сотрудники Коломенского РОНП во взаимодействии с отделом по борьбе с экономическими преступлениями местного УВД «накрыли» подпольный цех по фасовке поддельных автомобильных масел. В бывшей конюшне оборотистые дельцы установили кустарное оборудование и «изготавливали» продукцию сомнительного качества под видом фирменной. Действовал цех под прикрытием ТОО «Версуар», имевшего лицензию только на реализацию фасованных автомасел. Бухгалтерский учет в фирме практически отсутствовал, в Госналогинспекцию сдавались «нулевые» балансы. По предварительным данным, ежемесячный доход этой фирмы составлял от 100 до 200 миллионов рублей. Сейчас решается вопрос о возбуждении уголовного дела в отношении подпольных «маслоделов». И по налогам им тоже придется рассчитаться.

- Подмосковью сегодня живется нелегко. Иные предприятия и готовы платить налоги, да нечем. А преступность между тем жирует, запускает свои щупальца в [redacted] сферы экономики. Вы мо[redacted] принять кардинальные меры[redacted]

- Ситуация парадоксальная: те, кто не платят в кассу, оказываются в более выгодном положении, чем законопослушные налогоплательщики... С этим действительно пора кончать. Что касается организованной пре[redacted]тупности, [redacted]ныне мы значительно усилили [redacted]ративно-розыскную и прове[redacted]ную работу в отношении фирм и банков, которые по нашим данным связаны с оргпреступностью.

При поддержке других правоохранительных органов мы стараемся нанести удар в самое сердце «спрута»: по финансово-экономической базе оргпреступности. Результаты уже есть. К примеру, наши оперативные сотрудники установили, что некое ТОО «Строитель» контролируется одной из преступных группировок. Через эту фирму бандиты добывали деньги для пополнения «общака», незаконно обналичивая суммы, полученные за якобы выполненные работы. Мы этот канал перекрыли. В бюджет доначислено и поступило 1,6 миллиарда рублей. В отношении директора «Строителя» возбуждено уголовное дело.

- Так что же нужно налоговой полиции, чтобы казна страны и области всегда была полна?

- Для повышения качества нашей работы, отдачи от нее необходимы более совершенное налоговое законодательство и постоянная поддержка наших действий со стороны всех ветвей власти. С принятием Налогового кодекса эта проблема частично решится. Мы пользуемся безусловной поддержкой администрации Московской области, губернатора Анатолия Тяжлова. Здесь к нам прислушиваются, помогают. Зато на федеральном уровне картина не та. Похоже, о налоговой полиции там вспоминают лишь тогда, когда в очередной раз обостряется ситуация в налоговой сфере. Иначе чем можно объяснить скудное финансирование, постоянные разговоры о том, что нам даны слишком большие права, слишком весомые льготы...

Мы не сидим на шее у государства. Каждый рубль, затраченный на содержание сотрудника налоговой полиции, оборачивается 60-70 рублями принесенного им дохода.

Журналисты [redacted] [redacted]датами бюджета. Может быть, не слишком поэтично, но, пожалуй, точно. Мы служим государству, экономика которого пока напоминает лодку в бурном море, чей экипаж то гребет вразнобой, то вдруг начинает ее раскачивать. Пора понять, если не стабилизируем положение в налоговой сфере - развалим и экономику. И решать эту проблему надо безотлагательно. Время для раздумий давно прошло...

Вел беседу Владимир СТАРИЦЫН

Юбилеи

ГОЛЛИВУДСКАЯ УЛЫБКА от МИХАЙЛОВОЙ

У ВАС ВСЕ В ПОРЯДКЕ С ЗУБАМИ? НЕ БОЛЯТ, КОГДА ПЬЕТЕ ГОРЯЧИЙ ЧАЙ ИЛИ ХОЛОДНЫЙ БОРЖОМИ? ВАМ ЗДОРОВО ПОВЕЗЛО. Я ЛИЧНО ЗНАЮ НЕМНОГИХ, У КОГО С ЭТИМ ДЕЛОМ ПОЛНЫЙ ПОРЯДОК. НО И ОНИ БЕГУТ К СТОМАТОЛОГУ, КОГДА ТЕРПЕТЬ ЗУБНУЮ БОЛЬ СТАНОВИТСЯ УЖЕ НЕВМОГОТУ. ХОТЯ, КАК ГОВОРЯТ, ЕСЛИ ЧЕЛОВЕК ТЕРПИТ ЗУБНУЮ БОЛЬ, ТО НИЧЕГО ДРУГОЕ ЕМУ НЕ СТРАШНО. И ВСЕ ЖЕ ЛЕЧИТЬ ЗУБЫ ПРОСТО НЕОБХОДИМО. И ЕСЛИ ВЫ ВСЕ-ТАКИ НАДУМАЛИ, ТО Я БЫ ВАМ ПОСОВЕТОВАЛ ПРИЙТИ В ЛЮБЕРЕЦКУЮ ХОЗРАСЧЕТНУЮ СТОМАТОЛОГИЧЕСКУЮ ПОЛИКЛИНИКУ № 1, СО ДНЯ ОТКРЫТИЯ КОТОРОЙ СЕГОДНЯ ИСПОЛНИЛОСЬ 10 ЛЕТ. ОБ УСЛУГАХ, КОТОРЫЕ ТАМ ОКАЗЫВАЮТ, Я БЕСЕДУЮ С ГЛАВНЫМ ВРАЧОМ ЗОЕЙ ПЕТРОВНОЙ МИХАЙЛОВОЙ.

я Петровна, поз-лю вас с 10-летием поликлиники.

асибо.

аю, что ваша поли-а является един-м в Московской государственным альным медицин-реждением подоб-рофиля, имеющим о на все виды сто-ических услуг. И ас намного ниже, тих подобных по-ках.

ершенно верно. остроена она со-вно, в 1988 году, по льному проекту и вует всем санитар-ским требованиям ниям государствен-дарта. На двух эта-линики разميсти-евтическое, хирур-ртопедическое от-Крупной структур-цей является мно-ная зуботехниче-тория с литейной . Много лет в по-успешно функци-естезиологичес-, в котором боль-стоматологичес-роводится под м наркозом.

терапевтичес-ния входит ка-ны полости рта, ки кариеса и не-ражений твер-убов.

ь ведущим от-риданы такие вспомогатель-как рентгено-статистичес-, отвечающая цию и стери-струментов, ое централи-рилизационн-ие, располо-рех больших кабинетах первого этажа.

-Но все равно люди идут лечить зубы тогда, когда уж очень сильно приспичит. Иной раз даже тогда, когда зуб можно только удалить, ничего с ним уже не сделать.

- И напрасно. Ведь здоровые зубы - это залог того, что и желудок , и сердечно-сосудистая система будут в большем порядке. Ведь от больных зубов страдает весь организм. Нельзя так себя не любить. Особенно это относится к мужчинам.

- Все мы знаем, как плохо оснащены многие районные стоматологические поликлиники. У вас как обстоят дела?

- Наша поликлиника оснащена современным оборудованием как отечественного, так и импортного производства, отвечающим всем высоким требованиям, предъявляемым к стоматологическим установкам. Большое внимание уделяем постоянному обновлению оборудования, которое закупается нами как через магазины «Медтехника», так и по прямым договорам с иностранными фирмами, специализирующимися на производстве высококачественного стоматологического оборудования и имеющими сертификаты качества и государственную лицензию Российской Федерации. В своей работе стараемся применять высококачественные стоматологические медикаментозные препараты и пломбировочные материалы, самые современные из которых закупаем нередко на международных стоматологических выставках, отдавая предпочтение лучшим фирмам Германии, США, Англии. В достаточном количестве поликлиника снабжена и стоматологическим инструментарием, многие виды которого являются одноразовыми, например, шприцы, капельницы, пульпоэкстракторы и многое другое.

- Зоя Петровна, а почему ваша поликлиника пользуется такой популярностью? Наверно, не только потому, что у вас хорошее оборудование, в достатке лекарств, но и потому, как мне сказали, что у вас хорошие врачи?

- Да. Плохих не держим. То есть плохие врачи у нас не держатся. Не тот климат для них. Коллектив складывался долгие годы. В настоящее время у нас работают 21 стоматолог, 1 врач-анестезиолог, 14 зубных техников, 16 медицинских сестер, 8 санитарок, имеется большая хозяйственная служба. Десять врачей имеют высшие и первые врачебные категории, 6 врачей закончили клиническую ординатуру по различным стоматологическим профилям. Членство всех врачей поликлиники в Российской ассоциации стоматологов, тесные связи коллектива с ведущими стоматологическими учреждениями Москвы, такими, как Московский медицинский стоматологический институт. Центральный научно-исследовательский институт стоматологии, Московская областная стоматологическая поликлиника, факультет усовершенствования врачей-стоматологов при Минздраве Российской Федерации позволяют нашим врачам и зубным техникам постоянно совершенствовать свои теоретические знания и практические навыки. Все медсестры имеют специальную подготовку по стоматологии. И все они имеют первую квалификационную категорию.

За годы работы нами освоено немало новых методик. Достаточно сказать об успешном освоении врачами работы с новым поколением так называемых светоотверждаемых пломбировочных материалов, имеющих значительную прочность и создающих отличный косметический эффект.

Стоматологами-терапевтами успешно и в полном объеме лечатся заболевания твердых тканей зубов, слизистой полости рта и пародонта. Все неприятные и болезненные манипуляции проводятся у нас под местным обезболиванием, хирургическое отделение обеспечено всеми необходимыми для этих случаев анестезирующими препаратами, подбор которых для каждого пациента строго индивидуален.

Наиболее крупным отделением в поликлинике является ортопедическое. Стоматологи-ортопеды проводят все виды ортопедического лечения, включая изготовление протезов из драгоценных металлов и из металлокерамики. Гордостью отделения является оборудованный несколько лет назад лабораторный кабинет для изготовления металлокерамических протезов. Принимая пациентов в нашей поликлинике, мы стараемся оказать каждому из них максимальную помощь в первое же посещение.

- Говорят, что ваша поликлиника плодотворно сотрудничает с организациями и предприятиями Люберецкого района?

- Да, к нам очень часто обращаются руководители организаций с просьбой провести лечение и протезирование их работников. Почти 70 предприятий обращались с подобной просьбой. Никому не было отказано. И еще. Мы предлагаем главам администраций городов и поселков заключать с нами договора на лечение и протезирование пенсионеров. Мы будем обслуживать их на ту сумму, которая будет перечислена на наш расчетный счет. Такой опыт у нас есть.

Особенно хорошие деловые отношения у нас сложились в последние полтора года с администрацией города Дзержинского.

- Зоя Петровна, а какая есть у вас мечта как у врача-стоматолога?

- Хочу, чтобы у всех были хорошие зубы. Или протезы, но только очень хорошие.

- Значит, нужно приходить к вам. А как можно попасть на прием к врачу вашей поликлиники?

- Мы находимся в Люберцах, на улице Юбилейной, дом 23.

Приезжайте, будем рады помочь всем, независимо от места вашего проживания, прописки и гражданства. Наши цены доступны для всех.

На приеме у главного врача Люберецкой хозрасчетной стоматологической поликлиники № 1 был Анатолий ТОЛСТИКОВ.

ТЕЛЕФОНЫ:
ГЛАВНЫЙ ВРАЧ (095) 559-10-29,
ЗАМЕСТИТЕЛЬ ГЛАВНОГО ВРАЧА (095) 559-37-40,
РЕГИСТРАТУРА (095) 559-45-58.

Понедельник, 19 января

1 канал «ОРТ»

15.00, 18.00, 21.00, 0.10 Новости
15.20 Мультсериал
15.45 Марафон-15
16.05 Звездный час
16.40 «ПОХИЩЕННЫЙ». Х/ф
17.10 ... До шестнадцати и старше
17.30 Вокруг света
18.20 «РОКОВОЕ НАСЛЕДСТВО». Х/ф
19.00 Погода
19.05 Час пик
19.30 Угадай мелодию
20.00 Человек в маске
20.45 Спокойной ночи, малыши!
21.40 К 100-летию С.Эйзенштейна
22.10, 0.25 «ИВАН ГРОЗНЫЙ». Х/ф

Канал «РОССИЯ»

16.05 Мультфильм
16.30 «МАЛЕНЬКИЙ БРОДЯГА». Х/ф
17.00, 20.00, 23.30 Вести
17.30 Кроссворд
18.15 Прогноз погоды
18.20 Баскетбол
20.30 Подробности
21.[illegible] «САНТА-БАРБАРА». Х/ф
21.[illegible] Довгань-шоу
22.[illegible] «ГРАФИНЯ ДЕ МОНСОРО». Х/ф
23.55 Национальный интерес
0.25 Дежурная часть
0.40 Авто-шоу

ТВ - «ЦЕНТР»

[illegible], 7.55, 8.55, 9.55, 11.55, [illegible] 14.55, 15.55, 16.55, 17.30, 21.55, 0.40 Новости
6.05, 8.30 Музыка всех поколений
6.20, 10.25 Очерки нравов
6.30 История с продолжением...
6.45 Мир вашему дому
7.15, 12.25, 1.05 Петровка, 38
7.30 Утренний подвиг
7.35 Дашуткины минутки
7.40 Музыкальная кухня
8.15, 10.20, 14.15 Мультфильмы
8.25, 1.20 Помимо прочего
8.45 Российские семьи
9.20, 21.50 Прогноз погоды
9.25 «ЛОЖЬ ВО СПАСЕНИЕ». Х/ф
10.30 Кто кого?
10.55 Комильфо
11.10 Обло[illegible]
12.00 Док. фильм
12.40 «ЖСК - БЛАГОРОДНОЕ ДЕЛО». Х/ф
14.[illegible] Док. фильм
16.[illegible] «УКРАДЕННАЯ ЛЮБОВЬ». Х/ф
16.30 «ОДНАЖДЫ У НАС ВЫРАСТУТ КРЫЛЬЯ». Х/ф
17.40 Доктор Богданов
17.50 «ДЕТИ ХЕНДЕРСЕНОВ». Х/ф
18.15 Деловая Москва
19.50 «МЕГРЭ». Х/ф
20.55 «КОМИССАР ЛИА ЗОММЕР». Х/ф
22.15 На самом деле
23.40 Времечко
0.55 Пресс-экспресс

МОСКОВИЯ

7.00 Московия
7.03 Утренний гость
7.10 Русский календарь
7.13, 19.45 Погода
16.00 Деловая Московия
18.30 Губернские известия
18.45 Русский огород
19.00 «СТАРЫЙ НОВЫЙ ГОД». Х/ф
19.30 Зоомагазин

Канал «НТВ»

8.00, 8.30, 9.00 Информация, погода
8.10 Спо[illegible]
8.15 Утр[illegible]роеня
8.[illegible] 20, 18.10 Впрок
8.35 Финансы и бес
8.45, 18.20 Крими
8.50 Новости шоунеса
9.05 «ПРИВИДЕНИ Х/ф
10.00 Сегодня утр
10.10 Вчера в «Ит»
11.10 Итоги. Спор
11.40 Итого
12.00, 14.00, 16.00 [illegible]дня днем
12.20 «ВЫЗЫВАЕМ[illegible]НЬ НА СЕБЯ». Х/ф
14.20 «ПОЩЕЧИНА» Х/ф
16.20 Улица Сезам
16.50 «ЛЮБОВЬ И [illegible]Ы САНСЕТ БИЧ». Х/ф
17.40 Док. сериал
18.35 Футбольный к
19.00, 22.00 Сегодн[illegible]ером
19.40 Герой дня
20.00 Хоккей НХЛ
22.50 «ШЕРИФ ИЗ ПРЕИСПОДНЕЙ». Х/ф
23.40 Сегодняч[illegible]
0.15 Сегодня в полно
0.40 Синемания

Канал «КУЛЬТУРА»

8.00, 0.20 Музыкальны экспромт
8.15, 14.00, 20.30, 0.00 [illegible]сти культуры
8.35 Образ жизни
9.05 Музыка из Петер
9.45 Книжный кладезь
10.00, 12.00, 16.00, 18.0 Новости
10.05 «Жизнь Клима Са». Спектакль
11.45 Аккорд Алексея Кузнецова
12.05 Портреты замечат людей
12.35 «Убийство на улиц Лурсин». Водевиль
14.20 Культура городов
14.35 И.Тургенев и П.Ви
15.30 Мир авиации
16.05 «ЧЕЛЛЕНДЖЕРС».
16.30 Путешествие во вр
17.25 Лукоморье
17.45 Киберкультура
18.05 2003 год
18.15 Международное обозрение
18.45 Сокровища Петерб
19.00 Док. фильм
20.05 А.Дольский
20.15 Чудо-сказка
20.50 «ДНЕВНИК ДЛЯ МО ДЕТЕЙ». Х/ф
22.35 Георгий Владимов и генералы
23.15 «Миф». Б.Кустодиев
23.40 Ночной гость

Канал «ТВ-6»

8.05, 14.30 Мультфильмы
8.25, 18.10, 0.05 Дорожный патруль
8.45, 11.45, 14.45 Аптека
9.00, 12.00, 15.00, 18.00, 23.5 ТСН-6
9.10 Спорт недели
9.50 О.С.П.-студия
10.40, 20.00 «ВАВИЛОН 5». Х/
12.10 «КОШКА НА РАСКАЛЕННОЙ КРЫШЕ». Х/ф
14.05 Видеоклипы
15.10 «МАСКАРАД». Х/ф
17.05 «ФЛИППЕР II». Х/ф
17.35, 0.20 ДИСК-канал
18.25 Шоу Бенни Хилла
18.50 «МАМОЧКИ». Х/ф
19.20 Катастрофы недели
21.00 Новости дня
21.30 Ток-шоу «Акулы пера»
22.30 «ПОДКИДЫШ». Х/ф

Вторник, 20 января

1 канал «ОРТ»

6.00 Телеканал «Доброе утро»
9.00, 12.00, 15.00, 18.00, 21.00, 0.25 Новости
9.15, 18.20 «РОКОВОЕ НАСЛЕДСТВО». Х/ф
10.40 Смехопанорама
11.15 Домашняя библиотека
11.30, 19.30 Угадай мелодию
12.15 Вместе
13.05 «ОШИБКА РЕЗИДЕНТА». Х/ф
14.25 Футбольное обозрение
15.20, 15.45 Мультфильмы
15.55 Счастливый случай
16.40 «ПОХИЩЕННЫЙ». Х/ф
17.10 ... До шестнадцати и старше
17.30 Вокруг света
19.00 Погода
19.05 Час пик
20.00 Тема. «Спасите наши души»
20.45 Спокойной ночи, малыши!
21.40 «СТРЯПУХА». Х/ф
23.10 Л.Федосеева-Шукшина в программе «Женские истории»
0.40 «НАЙТИ И УНИЧТОЖИТЬ». Х/ф

Канал «РОССИЯ»

7.05, 16.00, 18.05 Мультфильмы
7.15 Проснись!
7.30, 11.00, 14.00, 17.00, 20.00, 23.30 Вести
8.00, 19.00 Дежурная часть
8.20 Мир здоровья
8.25 На заметку
8.30 Деньги
8.45 Графоман
8.55 Православный календарь
9.00 Диалоги о животных
10.05, 20.45 «САНТА-БАРБАРА». Х/ф
11.30, 22.20 «ГРАФИНЯ ДЕ МОНСОРО». Х/ф
14.35 «ПРИЗРАКИ ЗЕЛЕНОЙ КОМНАТЫ». Х/ф
16.30 «МАЛЕНЬКИЙ БРОДЯГА». Х/ф
17.20 Любовь с первого взгляда
18.15 «ОТДУШИНА». Х/ф
20.30 Подробности
21.50 «СОБАЧИЙ МИР». Х/ф
23.55 Национальный интерес
0.40 Горячая десятка

TV - «ЦЕНТР»

5.55, 6.55, 7.55, 8.55, 9.55, 11.55, 21.55, 23.55, 0.40 Новости
6.05 Музыка всех поколений
6.20 Люди добрые
6.35 Мир вашему дому
6.40, 0.45 Пресс-экспресс
7.15, 11.40, 1.25 Петровка, 38
7.30 Утренний подвиг
7.35 Дашуткины минутки
7.40 Экстремальная зона
8.15, 18.15 Деловая Москва
8.25, 1.40 Помимо прочего
8.30, 22.15 На самом деле
8.45 Записная книжка
9.05 «Даррос» представляет
9.20, 21.45 Прогноз погоды
9.25 «ЛОЖЬ ВО СПАСЕНИЕ». Х/ф
10.20 Мультфильм
10.30 Наблюдатель
11.10 21 кабинет
19.55 Лицом к городу
20.50 Брейн-ринг
21.47 Энциклопедия розыгрышей
22.30 «ЖЕНЩИНЫ У МОРЯ». Х/ф
23.30 Времечко
0.55 Высшая лига

МОСКОВИЯ

7.00 Московия
7.03 Слово о сокровенном
7.10 Русский календарь
7.13, 19.45 Погода
18.30 Губернские известия
18.40 Служба обратной связи
18.45 Десятая планета
19.00 Трибуна звезд
19.30 Формула красоты

Канал «НТВ»

6.00, 6.30, 7.00, 7.30, 8.00, 8.30, 9.00 Информационная программа
6.15, 7.15, 8.10 Спорт
6.20, 8.45, 18.20 Криминал
6.25 Градусник
6.35 На свежую голову
6.40 Ретро-новости
6.50 Карданный вал
7.10, 23.40 Сегоднячко
7.20 Приключения Капитана Врунгеля
7.35 Живые новости
7.40 Я - телохранитель
7.50 В печать
8.15 Утро с героем дня
8.20, 18.10 Впрок
8.35 Финансы и бизнес
8.50 Новости шоу-бизнеса
9.05 «ПРИВИДЕНИЯ». Х/а
10.00 Сегодня утром
10.15 Криминал
10.35 Евгений Светланов в беседе с Андреем Карауловым
11.00 Пойми меня
11.30 Дог-шоу
12.00, 14.00, 16.00 Сегодня днем
12.20 «ВЫЗЫВАЕМ ОГОНЬ НА СЕБЯ». Х/ф
14.20 «НЕВИННЫЕ ОБМАНЫ». Х/ф
16.20 Улица Сезам
16.50 «ЛЮБОВЬ И ТАЙНЫ САНСЕТ БИЧ». Х/ф
17.40 Док. сериал
18.35 Футбольный клуб
19.00, 22.00 Сегодня вечером
19.40 Героя дня
20.00 «КИКБОКСЕР». Х/ф
21.40 Куклы
22.50 «ШЕРИФ ИЗ ПРЕИСПОДНЕЙ». Х/ф
0.15 Сегодня в полночь
0.40 Спорт на НТВ
1.10 Теннис

Канал «КУЛЬТУРА»

8.00, 0.20 Музыкальный экспромт
8.15, 14.00, 20.30, 0.00 Новости культуры
8.35 Док. фильм
9.45 Сокровища Петербурга
10.00, 12.00, 16.00, 18.00 Новости
10.05 «Жизнь Клима Самгина». Спектакль
11.30 Образ жизни
12.05 Литература. Поэзия
12.35 М.Козаков
13.30 Такие разные люди
14.20 Культура городов мира
14.45 Концерт
15.30 Ноу хау
16.05 «ЧЕЛЛЕНДЖЕРС». Х/ф
16.30 Путешествие во времени
17.25 Лукоморье
17.45 Киберкультура
18.05 2003 год
18.10 Русская усадьба
18.35 Театральная провинция?..
19.00 Японский дневник
19.20 Документ-антология
20.15 Чудо-сказка
20.50 «ДНЕВНИК ДЛЯ МОИХ ЛЮБИМЫХ». Х/ф
23.00 Царская ложа
23.40 Ночной гость

Канал «ТВ-6»

7.05, 10.05 Мультфильмы
7.35 Видеоклипы
8.00, 17.35, 0.40 ДИСК-канал
8.25, 18.10, 0.20 Дорожный патруль
8.45, 11.45, 14.45 Аптека
9.00, 12.00, 15.00, 18.00, 0.10 ТСН-6
9.10 «Обоз» Ивана Демидова
9.40, 20.00 «ВАВИЛОН 5». Х/ф
10.10 «КОШКА НА РАСКАЛЕННОЙ КРЫШЕ». Х/ф
14.10 «ЧЕРТОВА ДЮЖИНА». Х/ф
15.05 «ФЛИППЕР II». Х/ф
16.25 Шоу Бенни Хилла
17.50 «МАМОЧКИ». Х/ф
18.25 Те Кто
20.00 Новости дня
21.30 Профессия
22.30 «ТАБАЧНЫЙ КАПИТАН». Х/ф
1.[illegible] «Дрема»

Среда, 21 января

1 канал «ОРТ»

6.00 Телеканал «Доброе утро»
9.00, 12.00, 15.00, 18.00, 0.20 Новости
9.15, 18.20 «РОКОВОЕ НАСЛЕДСТВО». Х/ф
10.00 Тема
10.45 В мире животных
11.25 Джентльмен-шоу
12.15 Вместе
13.05 «ОШИБКА РЕЗИДЕНТА». Х/ф
14.25 Здоровье
15.20 Мультсериал
15.45 Классная компания
16.15 Зов джунглей
16.40 «ПОХИЩЕННЫЙ». Х/ф
17.10 ... До шестнадцати и старше
17.30 Вокруг света
19.00 Погода
19.05 Час пик
19.30 Золотая лихорадка
20.10 Человек и закон
20.45 Спокойной ночи, малыши!
21.40 «ОПЕРАЦИЯ «ТУШЕНКА». Х/ф
0.40 «ПОРА ЦВЕТЕНИЯ». Х/ф

Канал «РОССИЯ»

7.00, 16.00, 18.00 Мультфильмы
7.15 Проснись!
7.30, 11.00, 14.00, 17.00, 20.00, 23.30 Вести
8.00, 0.25 Дежурная часть
8.20 Медицинское обозрение
8.25 На заметку
8.30 Деньги
8.45 Графоман
8.55 Православный календарь
9.00 Городок
9.30 «СОБАЧИЙ МИР». Х/ф
10.05, 20.45 «САНТА-БАРБАРА». Х/ф
11.30, 22.20 «ГРАФИНЯ ДЕ МОНСОРО». Х/ф
12.30 Моя семья
13.30 Национальный интерес
14.35 «Я БОЛЬШЕ НЕ ВЕРЮ В ЛЮБОВЬ». Х/ф
16.30 «МАЛЕНЬКИЙ БРОДЯГА». Х/ф
17.30 Кроссворд
18.15 «НА ТЕБЯ УПОВАЮ». Х/ф
20.30 Подробности
21.50 Сам себе режиссер
23.55 Национальный интерес
0.40 Живая коллекция

TV - «ЦЕНТР»

5.55, 6.55, 7.55, 8.55, 9.55, 11.55, 13.55, 14.45, 15.55, 16.55, 17.30, 20.55, 21.55, 0.40 Новости
6.05 Музыка всех поколений
6.20 Очерки нравов
6.35 Мир вашему дому
6.45, 0.45 Пресс-экспресс
7.15, 12.30 Петровка, 38
7.30 Утренний подвиг
7.35 Ням-ням
7.40 Самый-самый
8.15, 18.15 Деловая Москва
8.25, 1.25 Помимо прочего
8.30, 22.15 На самом деле
8.45 Записная книжка
8.50 Ле Монти
9.05 Элита
9.20, 23.25 Прогноз погоды
9.25 «ЛОЖЬ ВО СПАСЕНИЕ». Х/ф
10.20 Мультфильм
10.30 История с продолжением
10.55 Брейн-ринг
12.00 Док. фильм
12.40 «БЕЛОЕ ПРОКЛЯТЬЕ». Х/ф
14.15 Золотая фонотека
15.00 «УКРАДЕННАЯ ЛЮБОВЬ». Х/ф
16.30 «ОДНАЖДЫ У НАС ВЫРАСТУТ КРЫЛЬЯ». Х/ф
17.50 «ДЕТИ ХЕНДЕРСЕНОВ». Х/ф
19.50 «МОЙ ЛАСКОВЫЙ И НЕЖНЫЙ ЗВЕРЬ». Х/ф
20.30 «ЖЕНЩИНЫ У МОРЯ». Х/ф
23.30 Времечко
1.15 Комильфо

МОСКОВИЯ

7.00 Московия
7.03 Утренний гость
7.10 Русский календарь
7.13, 19.45 Погода
16.00 Деловая Московия
18.30 Губернские известия
18.45 Сокровища музеев Подмосковья
19.00 «СТАРЫЙ НОВЫЙ ГОД». Х/ф
19.30 Мотор плюс

Канал «НТВ»

6.00, 6.30, 7.00, 7.30, 8.00, 8.30, 9.00 Информация, погода
6.15, 7.15, 8.10 Спорт
6.20, 8.45, 18.20 Криминал
6.25 Градусник
6.35 На свежую голову
6.40 Ретро-новости
6.50 Карданный вал
7.10, 23.40 Сегоднячко
7.20 Мультфильм
7.35 Живые новости
7.40 Я - телохранитель
7.50 В печать
8.15 Утро с героем дня
8.20, 18.10 Впрок
8.35 Финансы и бизнес
8.50 Новости шоу-бизнеса
9.05 Лучшие цирки мира
10.00 Сегодня утром
10.15 Полицейские будни
10.30 Герой дня без галстука
11.00 Пойми меня
11.30 Куклы
11.40 Среда
12.00, 14.00, 16.00 Сегодня днем
12.20 «ДВОЕ ПОД ОДНИМ ЗОНТОМ». Х/ф
14.20 «4 листа фанеры»
16.20 Улица Сезам
16.50 «ЛЮБОВЬ И ТАЙНЫ САНСЕТ БИЧ». Х/ф
17.40 Док. сериал
18.35 Футбольный клуб
19.00, 22.00 Сегодня вечером
19.40 Герой дня
20.00 «ВЕРТИКАЛЬ». Х/ф
21.40 Куклы
22.50 «ШЕРИФ ИЗ ПРЕИСПОДНЕЙ». Х/ф
0.15 Сегодня в полночь
0.40 «КОРОТКИЕ ВСТРЕЧИ». Х/ф
2.15 Теннис

Канал «КУЛЬТУРА»

10.00, 12.00, 16.00, 18.00 Новости
10.05 Русская усадьба
10.30 Документ-антология
11.25 Театральная провинция?..
12.05 Музыка. Балет
12.35 «Чой-то ты во фраке?». Спектакль
13.45 Поклонникам Терпсихоры
14.00, 20.30, 0.00 Новости культуры
14.20 Культура городов мира
14.35 Рассказы о художниках
15.00 Взгляд из оркестра
15.30 «Кошка». Док. фильм
16.05 «ЧЕЛЛЕНДЖЕРС». Х/ф
16.30 Петербургские сюжеты
17.00 «Шерочка с Машерочкой»
17.25 Лукоморье
17.45 Киберкультура
18.05 2003 год
18.10 Академия спорта
18.30 Резцом и кистью
19.00 Кто мы?
19.40 Красный космос
20.15 Чудо-сказка
20.50 «ДНЕВНИК ДЛЯ МОИХ РОДИТЕЛЕЙ». Х/ф
22.45 Певческие биеннале
23.40 Ночной гость
0.20 Музыкальный экспромт

Канал «ТВ-6»

15.00, 18.00, 23.40 ТСН-6
15.10 «МАМЛЮК». Х/ф
17.05 «ФЛИППЕР II». Х/ф
17.35, 0.10 ДИСК-канал
18.10, 23.55 Дорожный патруль
18.25 Шоу Бенни Хилла
18.50 «МАМОЧКИ». Х/ф
19.25 Те Кто
20.00 «ВАВИЛОН-5». Х/ф
21.00 Новости дня
21.30 «ПРОГРАММА». Х/ф
1.10 «Дрема»

Четверг, 22 января

1 канал «ОРТ»

6.00 Телеканал «Доброе утро»
9.00, 12.00, 15.00, 18.00, 21.00, 0.15 Новости
9.15, 18.20 «РОКОВОЕ НАСЛЕДСТВО». Х/ф
10.00 Человек и закон
10.35 Пока все дома
11.20 Домашняя библиотека
11.25 Телеигра
12.15 Вместе
13.05 «СУДЬБА РЕЗИДЕНТА». Х/ф
14.30 «Ералаш»
15.20 Мультсериал
15.45 Классная компания
16.10 Лего-го!
16.40 «ПОХИЩЕННЫЙ». Х/ф
17.05 Муз. программа «50х50»
17.30 Вокруг света
19.00 Погода
19.05 Час пик
19.30 Телеигра
20.05 «Чтобы помнили...» Владимир Высоцкий
20.45 Спокойной ночи, малыши!
21.40 «ПЛОХОЙ ХОРОШИЙ ЧЕЛОВЕК». Х/ф
23.45 Каскадеры. Мир трюков
0.30 «ДЖОРДЖИЯ». Х/ф

Канал «РОССИЯ»

7.00 Мультфильм
7.15 Проснись!
7.30, 11.00, 14.00, 17.00, 20.00, 23.30 Вести
8.00, 0.25 Дежурная часть
8.20 Мир здоровья
8.25 На заметку
8.30 Деньги
8.45 Графоман
8.55 Православный календарь
9.00 Вовремя
9.30 Сам себе режиссер
10.05, 20.45 «САНТА-БАРБАРА». Х/ф
11.30, 22.20 «ГРАФИНЯ ДЕ МОНСОРО». Х/ф
12.30 Совершенно секретно
13.30, 23.55 Национальный интерес
14.35 «КЛАН». Х/ф
16.00 Человек в рамке
16.30 «МАЛЕНЬКИЙ БРОДЯГА». Х/ф
17.30 Любовь с первого взгляда
18.00 «АЛЕКСАНДР НЕВСКИЙ». Х/ф
20.30 Подробности
21.50 «ДА, ГОСПОДИН МИНИСТР». Х/ф
0.40 Подиум Д'Арт
1.10 Лучшие игры НБА

TV - «ЦЕНТР»

5.55, 6.55, 7.55, 8.55, 9.55, 11.55, 13.55, 14.55, 15.55, 16.55, 17.30, 21.55, 0.45 Новости
6.05 Музыка всех поколений
6.20, 10.20 Мультфильмы
6.35 Мир вашему дому
6.40, 0.50 Пресс-экспресс
7.15, 12.25, 1.00 Петровка, 38
7.30 Утренний подвиг
7.35 Хорошие книжки
7.40 Мастер-класс
8.15, 18.15 Деловая Москва
8.30, 1.15 Помимо прочего
8.45 Записная книжка
8.50 Из глубины веков
9.05 Комильфо
9.20, 21.50 Прогноз погоды
9.25 «ЛОЖЬ ВО СПАСЕНИЕ». Х/ф
10.30 Люди-добрые
10.55 Нужные вещи
11.00 Сто к одному
12.00 Док. фильм
12.40 «... И ДРУГИЕ ОФИЦИАЛЬНЫЕ ЛИЦА». Х/ф
15.00 «УКРАДЕННАЯ ЛЮБОВЬ». Х/ф
16.30 «ОДНАЖДЫ У НАС ВЫРАСТУТ КРЫЛЬЯ». Х/ф
17.50 «ДЕТИ ХЕНДЕРСЕНОВ». Х/ф
19.55 Баскетбол
21.35 Анекдот на бис
22.30 «ЖЕНЩИНЫ У МОРЯ». Х/ф
23.35 Времечко

МОСКОВИЯ

7.00 Московия
7.03 Слово руководителям Московской области
7.10 Русский календарь
7.13, 19.45 Погода
16.00 Деловая Московия
18.30 Губернские известия
18.45 «Русский дом»

Канал «НТВ»

6.00, 6.30, 7.00, 7.30, 8.00, 8.30, 9.00 Информация, погода
6.15, 7.15, 8.10 Спорт
6.20, 8.45, 18.20 Криминал
6.25 Градусник
6.35 На свежую голову
6.40 Ретро-новости
6.50 Карданный вал
7.10, 23.40 Сегоднячко
7.20 Мультфильм
7.35 Живые новости
7.40 Я - телохранитель
7.50 В печать
8.15 Утро с героем дня
8.20, 18.10 Впрок
8.35 Финансы и бизнес
8.50 Новости шоу-бизнеса
9.05 «ПРИВИДЕНИЯ». Х/ф
10.00 Сегодня утром
10.15 Своя игра
10.45 Век футбола
11.15 Перехват
12.00, 14.00, 16.00 Сегодня днем
12.20 «ВЫЗЫВАЕМ ОГОНЬ НА СЕБЯ». Х/ф
14.20 «МАЛЫШ БОННЭР». Х/ф
16.20 Улица Сезам
16.50 «ЛЮБОВЬ И ТАЙНЫ САНСЕТ БИЧ». Х/ф
17.40 Док. сериал
18.35 Хоккейный клуб
19.00, 22.00 Сегодня вечером
19.40 Герой дня
20.00 «ОПАСНЫЕ ГАСТРОЛИ». Х/ф
21.40 Куклы
22.50 «ШЕРИФ ИЗ ПРЕИСПОДНЕЙ». Х/ф
0.15 Сегодня в полночь
0.40 Теннис

Канал «КУЛЬТУРА»

8.00, 0.20 Музыкальный экспромт
8.15, 14.00, 20.30, 0.00 Новости культуры
8.35 Гранд дивертисмент в Японии
10.00, 12.00, 16.00, 18.00 Новости
10.05 А.Мень «Слово о библии»
10.35 Академия спорта
10.55 Резцом и кистью
11.25 А.Аверченко «Муж... каких много»
12.05 Изобразительное и прикладное искусство
12.35 «Славянский марш»
13.20 «В Париже». Телеспектакль
14.20 Культура городов мира
14.35 С.Есенин
14.45 Все симфонии Бетховена
15.30 Пилигрим
16.05 «ЧЕЛЛЕНДЖЕРС». Х/ф
16.30 Путешествие во времени
17.25 Лукоморье
17.45 Киберкультура
18.05 2003 год
18.10 Авангард
18.25 Поклонникам Терпсихоры
18.40 К 100-летию С.М.Эйзенштейна
18.55 «ИВАН ГРОЗНЫЙ». Х/ф
20.50 Чудо-сказка
21.05 «ИВАН ГРОЗНЫЙ». Х/ф
22.30 Новое кино
23.00 Царица муз и красоты. З.Волконская
23.40 Ночной гость

Канал «ТВ-6»

15.00, 18.00, 0.05 ТСН-6
15.10 «БРОНЕНОСЕЦ «ПОТЕМКИН». Х/ф
17.05 «НОВЫЙ ГЕРКУЛЕС». Х/ф
17.35, 0.35 ДИСК-канал
18.10, 0.20 Дорожный патруль
18.25 Шоу Бенни Хилла
18.50 «МАМОЧКИ». Х/ф
19.25 Те Кто
20.00 «ВАВИЛОН 5». Х/ф
21.00 Новости дня
21.30 Сделай шаг
22.30 «БЫСТРЕЙ СМЫВАЙСЯ-I». Х/ф
1.20 «Дрема»

Пятница, 23 января

1 канал «ОРТ»

6.00 Телеканал «Доброе утро»
9.00, 12.00, 15.00, 18.00, 21.00, 0.25 Новости
9.15, 18.20 «РОКОВОЕ НАСЛЕДСТВО». Х/ф
10.05 Клуб путешественников
10.55 Смак
11.15 Домашняя библиотека
11.25 Играй, гармонь любимая!
12.15 Вместе
13.05 «СУДЬБА РЕЗИДЕНТА». Х/ф
14.20 «Чтобы помнили...» В.Высоцкий
15.20 «БИТВА ТИТАНОВ». Х/ф
17.13 Мультфильм
17.25 Улица Сезам
19.05 Погода
19.15 Здоровье
19.45 Поле чудес
20.45 Спокойной ночи, малыши!
21.40 «ЭТЮД В ЧЕРНЫХ ТОНАХ». Х/ф
23.35 Взгляд
0.40 «НАСТОЯЩАЯ ЛЮБОВЬ». Х/ф

Канал «РОССИЯ»

7.00, 16.20, 18.05 Мультфильмы
7.15 Проснись!
7.30, 11.00, 14.00, 17.00, 20.00, 23.30 Вести
8.00, 0.25 Дежурная часть
8.20 Мир здоровья
8.25 На заметку
8.30 Деньги
8.45 Графоман
8.55 Православный календарь
9.00 Красная книга
9.30 «ДА ГОСПОДИН МИНИСТР». Х/ф
10.05, 20.45 «САНТА-БАРБАРА». Х/ф
11.30, 22.20 «ГРАФИНЯ ДЕ МОНСОРО». Х/ф
12.30 Старая квартира
13.30, 23.55 Национальный интерес
14.35 «ВРЕМЯ, ОТВЕДЕННОЕ ДЛЯ ЖИЗНИ». Х/ф
16.17 Промо
16.30 «МАЛЕНЬКИЙ БРОДЯГА». Х/ф
17.30 Кроссворд
18.30 «ОЧЕНЬ ВЕРНАЯ ЖЕНА». Х/ф
20.35 Подробности
21.50 Маски-шоу
0.40 Турнир по кик-боксингу

TV - «ЦЕНТР»

5.55, 6.55, 7.55, 8.55, 9.55, 10.55, 11.55, 12.55, 13.55, 14.55, 15.55, 16.55, 17.30, 20.55, 21.55, 0.40 Новости
6.05 Музыка всех поколений
6.20 Люди - добрые
6.35 Мир вашему дому
6.40, 0.10 Пресс-экспресс
7.15, 12.25, 1.55 Петровка, 38
7.30 Утренний подвиг
7.35 Щас спою
8.15, 18.15 Деловая Москва
8.25, 2.10 Помимо прочего
8.30, 22.15 На самом деле
8.45 Записная книжка
9.05 Элита
9.20, 21.35 Погода
9.25 «ЛОЖЬ ВО СПАСЕНИЕ». Х/ф
10.20, 14.05 Мультфильмы
10.30 Здоровье не купишь
10.55 Комильфо
11.10 Интернет-кафе
11.40 На караул!
12.00 Док. фильм
12.40 «СПАСИТЕ НАШИ ДУШИ». Х/ф
14.20 Родом из детства
15.00 «УКРАДЕННАЯ ЛЮБОВЬ». Х/ф
16.30 «ОДНАЖДЫ У НАС ВЫРАСТУТ КРЫЛЬЯ». Х/ф
17.40 Экспо-новости
17.50 «ДЕТИ ХЕНДЕРСЕНОВ». Х/ф
19.50 «В СТРЕЛЯЮЩЕЙ ГРУШЕ». Х/ф
21.30 Энциклопедия розыгрышей
21.40 Анекдот на бис
22.30 «ЖЕНЩИНЫ У МОРЯ». Х/ф
23.40 Времечко
0.20 «КЛЯЙНХОФФ ОТЕЛЬ». Х/ф

МОСКОВИЯ

7.00 Московия
7.03 Слово о сокровенном
7.10 Русский календарь
7.13, 19.45 Погода
16.00 Деловая Московия
18.30 Губернские известия
18.40 Служба обратной связи
18.45 Культ[illegible]
19.00 «СТАРЫЙ НОВЫЙ ГОД». Х/ф
19.30 Большое автомобильное путешествие

Канал «НТВ»

6.00, 6.30, 7.00, 7.30, 8.00, 8.30, 9.00 Информация, погода
6.15, 7.15, 8.10 Спорт
6.20, 8.45, 18.20 Криминал
6.25 Градусник
6.35 На свежую голову
6.40 Ретро-новости
6.50 Карданный вал
7.10, 23.40 Сегоднячко
7.20 Мультфильм
7.35 Живые новости
7.40 Я - телохранитель
7.50 В печать
8.10 Утро с героем дня
8.20, 18.10 Впрок
8.35 Финансы и бизнес
8.50 Новости шоу-бизнеса
9.05 «ПРИВИДЕНИЯ». Х/ф
10.00 Сегодня утром
10.15 «МОРСКОЙ ВОЛК». Х/ф
12.00, 14.00, 16.00 Сегодня днем
12.20 «ВЫЗЫВАЕМ ОГОНЬ НА СЕБЯ». Х/ф
13.30 Время «Ч»
14.20 «МЕРТВЫЕ НЕ НОСЯТ ШОТЛАНДКУ». Х/ф
16.20 Устами младенца
16.50 «ЛЮБОВЬ И ТАЙНЫ САНСЕТ БИЧ». Х/ф
17.40 Док. сериал
18.35 Футбольный клуб
19.00, 22.00 Сегодня вечером
19.40 Герой дня
19.55 «СЛУЖИЛИ ДВА ТОВАРИЩА». Х/ф
21.40 Куклы
22.50 «ШЕРИФ ИЗ ПРЕИСПОДНЕЙ». Х/ф
0.00 В полночь
0.30 Империя страсти
1.10 Баскетбол
1.25 Теннис

Канал «КУЛЬТУРА»

8.00, 0.20 Музыкальный экспромт
8.15, 14.00, 20.30, 0.00 Новости культуры
8.35 Фантазии на тему Кшесинской
9.35 Ф.Тютчев
9.50 Док. фильм
10.00, 12.00, 16.00, 18.00 Новости
10.05 Авангард
10.20 Гала-концерт
11.20 Диалоги
12.05 Культура - история
12.35 «Похождения Чичикова». Моноспектакль
13.35 Звезды балета в Кремле
14.20 Культура городов мира
14.35 Поклонникам Терпсихоры
14.50 С.Мотюшко сегодня, вчера и всегда
16.05 «ЧЕЛЛЕНДЖЕРС». Х/ф
16.30 Петербургские сюжеты
17.00 «Аккомпаниатор». Телеспектакль
17.25 Лукоморье
17.45 Киберкультура
18.05 Музыка из Петербурга
18.45 Демо
19.00 Вечер с...
20.15 Чудо-сказка
20.50 «ПРИКОСНОВЕНИЕ РУКИ». Х/ф
22.25 З.Волконская
23.10 Что нас волнует больше вина
23.40 Ночной гость

Канал «ТВ-6»

7.05 Мультфильмы
7.35, 14.35 Видеоклипы
8.00, 17.35, 0.50 ДИСК-канал
8.25, 18.10, 0.30 Дорожный патруль
8.45, 11.45, 14.45 Аптека
9.00, 12.00, 15.00, 18.00, 0.20 ТСН-6
9.10 Сделай шаг
10.05 Пальчики оближешь
10.40, 12.10, 20.00 «ВАВИЛОН 5». Х/ф
15.10 «ЮНОСТЬ ГЕНИЯ». Х/ф
17.05 «НОВЫЙ ГЕРКУЛЕС». Х/ф
18.25 Шоу Бенни Хилла
18.50 «МАМОЧКИ». Х/ф
19.25 Назло рекордам
21.00 Новости дня
21.30 «БЫСТРЕЙ СМЫВАЙСЯ II». Х/ф
23.20 «Обоз» Ивана Демидова
1.35 «Дрема»

Суббота, 24 января

1 канал «ОРТ»

8.00 «ВООРУЖЕН И ОЧЕНЬ ОПАСЕН». Х/ф
9.40 Лотто-миллион
9.45 Слово пастыря
10.00, 15.00, 17.50 Новости
10.10 Домашняя библиотека
10.30 Музыкальная почта
11.10 Каламбур
12.05 Возвращение Третьяковки
12.30 Умники и умницы
13.20 Концертная программа
15.20 «Триумф»
15.50 Мультфильмы
16.25 В мире животных
17.05 Как это было
18.10 Чердачок Фруттис с Ариной Шараповой
18.40 Погода
18.50 «СПУТ-3». Х/ф
20.10 Джентльмен-шоу
21.00 Время
21.55 «ПРИЗРАК И ТЬМА». Х/ф
23.40 Хоккей
1.00 Коллекция Первого канала

Канал «РОССИЯ»

7.00 Утренний экспресс
7.50, 9.50 Мультфильмы
8.00 Утро крестьянина
8.30 Книжная лавка
8.45 На дорогах России
9.00 Поле зрения
9.25 Позвоните Кузе!
10.05 «МАК И МАТЛИ». Х/ф
10.30 Доброе утро, страна!
11.40 У всех на устах
12.10 «НЕУЛОВИМЫЕ МСТИТЕЛИ». Х/ф
13.30 Футбол без границ
14.00, 20.00 Вести
14.30 Люди и деньги
15.00 Федерация
16.00 «ЗАКОН И ПОРЯДОК». Х/ф
17.00 Русский бой
18.00 Совершенно секретно
18.55 Моя семья
20.45 «БЕЗ ДУРАКОВ». Х/ф
22.50 Аншлаг и Ко
23.50 «ИНТЕРВЕНЦИЯ». Х/ф

TV - «ЦЕНТР»

7.00 Мир вашему дому
7.15 «ДВА ДНЯ ЧУДЕС». Х/ф
8.20 Мультфильм
9.20 Подумаем вместе
9.45 На караул!
10.00 Мультсериал
10.30 Бананы в пижамах
10.35 Дашуткины минутки
10.40 Ням-ням
10.45 КругОля
11.05 Экстремальная зона
11.25 «ДЕВОЧКА И ОКЕАН». Х/ф
11.55, 15.55, 18.15, 22.40 Новости
12.00 Столица
12.40 Родом из детства
13.00 «РИНГ».Х/ф
14.45 Золотой ключ
15.15 12 решительныхх женщин
16.00 Алло, Россия!
16.10 Екатерина Гордеева. День после Рождества
16.40 «ТАК ДЕРЖАТЬ, МЕДСЕСТРА!» Х/ф
19.00 Облако 9
20.00 Мир без границ
20.10 «ГОМЕР И ЭДДИ». Х/ф
22.05 Ах, анекдот, анекдот...
22.45 «СТРЕЛЯЙ!» Х/ф
0.40 Интернет-кафе
1.05 ПроРок

МОСКОВИЯ

9.00 Московия
9.03 Русский календарь
9.05 Задушевное слово
9.10, 18.55 Погода
18.30 Музыкальная программа

Канал «НТВ»

Память сердца

ЗВЕЗДА, ПРЕДСКАЗАННАЯ БЛОКОМ

19 ЯНВАРЯ 1971 ГОДА ПОГИБ РУССКИЙ ПОЭТ НИКОЛАЙ РУБЦОВ

В НОЯБРЕ ПРОШЛОГО ГОДА «ЛЮБЕРЕЦКАЯ ГАЗЕТА» ОТМЕТИЛА 117-Ю ГОДОВЩИНУ СО ДНЯ РОЖДЕНИЯ АЛЕКСАНДРА БЛОКА, НАПЕЧАТАВ БЕСЕДУ С ХУДОЖНИКОМ ВЛАДИСЛАВОМ ПОЛЯКОВЫМ, ЧЕЛОВЕКОМ, КОТОРЫЙ УВЕКОВЕЧИЛ В СВОИХ РИСУНКАХ ПОДМОСКОВНОЕ БЛОКОВСКОЕ ИМЕНИЕ ШАХМАТОВО. ОН СКАЗАЛ ТОГДА, ЧТО ГОТОВИТСЯ К ВЫХОДУ В СВЕТ ВТОРОЙ ТОМ ДВЕНАДЦАТИТОМНОГО СОБРАНИЯ СОЧИНЕНИЙ ЕГО ЛЮБИМОГО ПОЭТА. И ВОТ НЕДАВНО ЭТОТ ТОМ БЫЛ ПРЕДСТАВЛЕН СОБРАВШИМСЯ В РЕДАКЦИИ ЖУРНАЛА «НАШЕ НАСЛЕДИЕ» В МОСКВЕ. ЭТО БЫЛ ПРАЗДНИК И ДЛЯ СОСТАВИТЕЛЯ УНИКАЛЬНОГО ИЗДАНИЯ, ИЗВЕСТНОГО ЛИТЕРАТУРОВЕДА СТАНИСЛАВА ЛЕСНЕВСКОГО, И ДЛЯ ВЛАДИСЛАВА ПОЛЯКОВА, ШАХМАТОВСКИЕ ЗАРИСОВКИ КОТОРОГО ВОШЛИ В ОФОРМЛЕНИЕ СТИХОВ, И ДЛЯ ПРИГЛАШЕННЫХ НА ЭТУ ПРЕЗЕНТАЦИЮ, ПОТОМУ ЧТО БЛОК, МНОГО ПИСАВШИЙ О РОССИИ И ЕЕ СУДЬБЕ, НУЖЕН СЕЙЧАС ЕЙ КАК ПРОРОК И ДУХОВНЫЙ СПАСИТЕЛЬ.

Беседа называлась «О чем поет ветер?». Среди русских поэтов шестидесятых годов, ощущавших на себе силу этого «ветра», был Николай Рубцов. Появления его ждали. Поэт Глеб Горбовский писал: «Блок и Есенин были последними, кто очаровывал читающий мир поэзией - непридуманной, органической. Время от времени в огромном хоре советской поэзии звучали голоса яркие, неповторимые. И все же - хотелось Рубцова. Требовалось. Кислородное голодание без его стихов надвигалось... Долгожданный поэт».

Рубцов, как и Блок, ощущал социальное движение Космоса:

Как будто ветер гнал меня по ней,
По всей земле -
по селам и столицам!
Я сильный был,
но ветер был сильней,
И я нигде не мог остановиться.

И все же его остановили - 19 января 1971 года он был убит в своей вологодской квартире женщиной, сказавшей о себе:

Мои поступки так странны,
Мой путь так неразумно льется,
И дух бунтарский сатаны
Во мне, как прежде, остается.

Почему она для убийства выбрала дату - 19 января? Видимо, просто приурочила свое черное дело к поэтическому пророчеству, высказанному однажды самим Рубцовым:

Я умру в крещенские морозы.
Я умру, когда трещат березы.

Тема грядущей смерти присутствует в творчестве многих русских поэтов, в том числе и Рубцова: «Особенно люблю темы родины и скитаний, жизни и смерти, любви и удали».

Но еще было ему присуще предсмертное ощущение, выраженное Блоком в стихотворении «Усталость»:

Кому назначен темный жребий,
Над тем не властен хоровод.
Он, как звезда, утонет в небе,
И новая звезда взойдет.
И краток путь средь долгой ночи.
Друзья, близка ночная тверда!
И даже рифмы нет короче
Глухой, крылатой рифмы: смерть.
И есть ланит живая алость,
Печаль свиданий и разлук...
Но есть паденье и усталость,
И торжество предсмертных мук.

Однажды прочел Рубцов эти блоковские стихи одному из товарищей. Тот не понял, почему «торжество предсмертных мук»? Рубцов сказал:

- И не поймешь. Это надо пережить. Са-мо-му пережить. Сие великая тайна!

- А когда ты успел пережить «торжество предсмертных мук»?

- Давно. Первый раз давно, - ответил Рубцов. - А теперь я испытываю, ощущаю это чувство в себе часто. Даже больше, чем хотелось бы этого. Блок! Это Блок! Но беда, что его терзают не те люди. Этот мудрец поставлен перед нашими обывателями с ног на голову, когда у него все ясно и просто:

Россия-мать, как птица тужит
О детях: но - ее судьба,
Чтоб их терзали ястреба.

И тогда приятель Рубцова - Александр Рачков подумал невольно:

«Так вот откуда у Рубцова: «Россия, Русь! Храни себя, храни!»

Эти завещательные строки - на памятнике Рубцову на вологодском кладбище. Есть в Вологде и улица его имени, а в Тотьме - памятник ему. На его стихи создано более ста песен и романсов. Самое известное: «В горнице моей светло». Но они почему-то не слышны, их замалчивают.

Россия - на пороге третьего тысячелетия. «И новая звезда взойдет», - предсказывал Блок. Надо полагать, о ней, твердо веря в ее вечную жизнь, и написал Рубцов:

Звезда полей
во мгле заледенелой,
Остановившись,
смотрит в полынью.
Уж на часах
двенадцать прозвенело,
И сон окутал родину мою...

Звезда полей!
В минуты потрясений
Я вспоминал, как тихо за холмом
Она горит над золотом осенним,
Она горит
над зимним серебром...

Звезда полей горит, не угасая,
Для всех тревожных
жителей земли,
Своим лучом
приветливым касаясь
Всех городов,
поднявшихся вдали.

Но только здесь,
во мгле заледенелой,
Она восходит ярче и полней,
И счастлив я, пока на свете белом
Горит, горит звезда моих полей...

Рубцовская звезда полей, звезда России - это, можно не сомневаться, та самая звезда Водолея, вечная спутница русских просторов, которая призвана вызволить нашу Родину из «торжества предсмертных мук», вопреки всем ураганам, над ней бушующим.

Николай Рубцов прожил всего 36 лет. Он пришел в этот мир, чтобы продолжить поэтическую стезю Сергея Есенина и Александра Блока.

Леонид ЕРМИЛОВ

Брак и семья

ПО ВОСТОЧНОМУ ГОРОСКОПУ

МУЖ - Лошадь, Тигр, Собака
ЖЕНА - Лошадь, Тигр, Собака

Мужчины в этих браках являются источником романтической любви и обладают управляемой волей. Женщина - логик, живущая по определенным схемам, прямолинейная, активная, постоянно что-то планирующая. Сближает столь разных по типу мышления людей общий язык. В таком союзе очень много любви, романтизма, но основную роль здесь играет общность интересов, взаимопонимание, верность, ответственность и чувство долга обоих.

ЕЕ ВЕЛИЧЕСТВО ЖЕНЩИНА

МУЖ - Петух, Змея, Бык
ЖЕНА - Петух, Змея, Бык

Эти браки можно назвать современными. Воля жены дает ей возможность играть главную роль во всех областях семейной жизни. Она является главой семьи. Но только афишировать эту власть не надо. Она должна осуществляться тихо и мягко.

В КОНЦЕ КОНЦОВ

НУЖНА СИЛЬНАЯ РУКА

Сотрудники уголовного розыска недавно рассказали корреспонденту «Щит и меч» про однорукого вора, который в одиночку умудрился утащить тяжеленный холодильник новой модели (правда, без продуктов) из садового домика. Сыщики, разумеется, не поверили ему, просили назвать имя подельника. Неизвестно, сколько бы длился этот диалог, если бы стражи порядка не догадались устроить следственный эксперимент. Подозреваемый долго крутился возле вещдока, приноравливался, пыхтел, сопел, пока, наконец, под удивленными взорами оперативников не взгромоздил холодильник себе на спину и протопал с нелегкой ношей еще десяток-другой шагов. Ну что тут скажешь? Убедил.

БОЛЬШОЙ ПЕРЕПОЛОХ В МАЛЕНЬКОЙ ВЕТЛЕЧЕБНИЦЕ

Нижегородская ветеринарная больница - единственная в городе в выходные дни принимает больных животных и поэтому работает с удвоенной нагрузкой. В тот злополучное воскресенье медицинской помощи ждали пять котов, две собаки, хомяк и козел. Четырех котов по воле их хозяев ждала ампутация детородного органа, доверительно уточнил журнал «Профиль».

Только мяукающих созданий уложили на операционный стол и вкололи дозу снотворного, как к больнице подъехала «Волга» с номерами обладминистрации и увезла единственного дежурного ветеринара. Возмущенным обладателям изумленных котов было сказано, что вызов поступил от самого губернатора Ивана Склярова. Спустя 45 минут доктора привезли обратно на службу. Проснувшимся к тому времени животным опять вкололи наркоз. Но надеждам несчастных хозяев не суждено было сбыться. Новый звонок во второй раз сорвал врача с места. Через некоторое время брошенные на произвол судьбы коты проснулись и стали истошно орать. К ним тут же присоединились и собаки. Ветеринар наконец объявился, но спустя несколько минут был вынужден в третий раз уехать по губернаторскому вызову. В конце концов на возмущенные вопли негодующих людей и животных явился представитель больницы, который объяснил, что многократная медицинская помощь потребовалась вовсе не губернатору, а его любимой собачке. После третьего визита приступ у высокопоставленной собаки, к счастью, закончился, а многострадальных рядовых котов наконец-то прооперировали.

А ГРОБ И НЫНЕ ТАМ

На Алтае один барнаульский житель преподнес себе к 55-летию добротно сделанный из дерева гроб. Все было бы нормально, но именинник выставил подарок на всеобщее обозрение в углу отдельного этажного отсека, огороженного металлической дверью-решеткой. Как сообщает «Советская Россия», все попытки администрации ЖЭУ, атакуемой соседями грободержца, убедить последнего убрать мрачный атрибут потустороннего мира подальше от чужих глаз успеха не возымели. Мужчина напирал на то, что нет закона, запрещающего держать гробы дома, и подчеркивал, что, отметив 55-летие, он перешагнул черту, отпущенную среднестатистическому российскому мужчине. Выслушав двухметрового, 150-килограммового, малопьющего и некурящего россиянина, комиссия, не найдя контраргументов, пришла к выводу: «Таков уж характер загадочной русской души». И удалилась.

ИИСУС, ЛЕНИН, СЛЕСАРЬ И ЕГО ПЛАТФОРМА

Дежурный слесарь АО «Уралкалий» Владислав Кудрявцев заявил о создании новой партии «Комфорт». По сообщению «Труда», он является главным теоретиком и единственным членом партии. В. Кудрявцев разработал экономическую теорию, которая легла в основу программы партии, в ней объединены заповеди Иисуса Христа и заветы В.И. Ленина.

ВАШЕ ЗДОРОВЬЕ

СО ДНА ОЗЕРА ЛЕКАРСТВО

В НАЗВАНИИ «СПЛАТ» ТАК И СЛЫШИТСЯ ЧТО-ТО ТВЕРДОЕ, УПРУГОЕ. И НЕ СЛУЧАЙНО: В СОСТАВ ЭТОГО ВИТАМИННО-МИНЕРАЛЬНОГО КОМПЛЕКСА ВХОДЯТ ТАКИЕ МИКРОЭЛЕМЕНТЫ, КАК МЕДЬ, ЙОД, СЕРЕБРО, МАРГАНЕЦ. А ЕЩЕ МИНЕРАЛЫ КАЛЬЦИЙ, ФОСФОР, МАГНИЙ, КАЛИЙ, А ТАКЖЕ БЕЛКИ, УГЛЕВОДЫ, ЖИРЫ, ДО ДЕСЯТКА ВИТАМИНОВ. НЕКОТОРЫХ, НАПРИМЕР В12, В ПРИРОДЕ НЕ ТАК МНОГО. ОДНАКО СВОЕ НАЗВАНИЕ ЦЕЛЕБНЫЙ ПРЕПАРАТ ПОЛУЧИЛ ОТ ИМЕНИ ЛАСКОВОГО, ЖЕНСКОГО - СПИРУЛИНА ПЛАТЕНСИС, МИКРОВОДОРОСЛИ, ПРОИЗРАСТАЮЩЕЙ В АФРИКАНСКОМ ОЗЕРЕ ЧАД И МЕКСИКАНСКОМ ТЕКСКОКО. ЦЕЛИТЕЛЬНЫЕ СВОЙСТВА ЕЕ ЗАМЕЧЕНЫ ДАВНО.

Путешествуя в тех краях, американский врач Уинстон Прайс вылечил своего пациента, перенесшего несколько сердечных приступов, не выходившего из дома, именно спирулиной. И тот не только стал ходить, но и бегать. Мексиканцы реже лечат им сердце. По мнению японцев, от спирулины лучше растут волосы. До недавнего времени спирулина в виде витаминного комплекса попадала и в нашу страну, но только к избранным. И вот российские ученые отработали методику выращивания водоросли в наших условиях, что позволило ПО «Конерсия», возглавляемому генеральным директором Юрием Белоусом, начать промышленное производство препарата «Сплат».

Недавно ученые института иммунологии Минздрава РФ во главе с академиком РАМН, профессором Хаитовым вернулись из г. Лесного Свердловской области, где на местном химкомбинате проводили исследования такого препарата. Эксперименту подверглись 97 человек, работающих на производстве во вредных условиях. Ежедневно они принимали две-три таблетки, вернее лепешки зеленого цвета. Через полтора месяца все испытуемые почувствовали улучшение состояния здоровья. Ушли слабость, усталость, сонливость, боли в суставах. Повысилась активность, появилось ощущение бодрости и легкости, лучше стали работать желудок, кишечник, [redacted] сердце, усилился иммунитет.

Оказалось, что «Сплат» выводит из организма шлаки и токсины, смолы и канцерогены, свинец и радионуклиды. Простите за вольность, он с мужским упорством и женской нежностью проникает в клеточную структуру человека. Исследования в ряде институтов Москвы показали, что «Сплат» улучшает состав крови, работу печени и почек. Наши белорусские друзья, исследователи, которыми руководит доктор медицинских наук, профессор Н.Коломиец, рекомендовали его детям с онкогематологической патологией, аллергическими заболеваниями, людям, страдающим ишемической болезнью сердца, атеросклерозом, гипертонией, гастритом, колитом, вирусным гепатитом для улучшения общего самочувствия, снижения уровня холестерина, стабилизации кровяного давления.

Поскольку препарат выводит из организма тяжелые металлы, токсины, радионуклиды, он жизненно необходим шахтерам, металлургам, химикам, водителям и тем, кто постоянно живет в экологически неблагоприятных регионах. А это касается проживающих в Москве, Питере, Екатеринбурге, других больших городах, где много автотранспорта и промышленных предприятий.

В производственное объединение «Конверсия» приходит немало писем со словами благодарности от людей, поправивших свое здоровье. Работники объединения не стоят на месте. Из микроводоросли спирулина платенсис, основы препарата «Сплат», получен экстракт, сохранивший в себе все витамины и микроэлементы для производства лечебной косметики, шампуней, гелей, кремов, обладающих способностью омолаживать кожу лица и тела.

По словам Юрия Белоуса, «Конверсия» подготовила еще одну новинку: на базе «Сплата» начат выпуск уникального препарата «ЛВС» (Лечение во сне синдрома хронической усталости). Но об этом мы расскажем позднее. А пока контактные телефоны и адрес ПО «Конверсия»: 236-02-23, 236-60-92, 236-35-74, 785-07-58, 785-07-59, 785-07-60, 785-07-62, 785-07-63. Москва, ул. Б.Серпуховская, 29.

Александр ВАСИН

Юмор

ФОМИЗМЫ-ЕРЕМИЗМЫ

Ерема с Фомою снимали кино,
Лились там ручьями и кровь, и вино.
Друзья не досняли крутого кина
Всего не хватило полбочки вина,
Теперь они в Люберцах спонсора ищут:
Подайте на фильму хотя бы полтыщи.

* * *

Ерема с Фомой были важные птицы.
Попутал их бес - отошли от идей.
Теперь за бугром рекламируют пиццу,
Колготки, прокладки, дирол и бидэ.

* * *

Однажды в ночную дремучую пору
Ерема с Фомою забрались в контору,
Где тихо бабулька на вахте дремала...
Ерему с Фомой она в ноль заломала.
Не рады они, что с конторой связались -
Бабуся призер по дзюдо оказалась.

* * *

Ереме с Фомой надоел коллектив.
Запели они на свободный мотив.
Фома затянул «Беловежскую пущу»,
Ерема - о дикой волне Иртыша...
Хотели полней, пожирней и погуще,
А песенка спета - и нет ни шиша.

Герман ФОМИН-ЕРЕМИН

Клубная жизнь

ТЕХНО-ТРАНС КУБ

«ПРОСТРАНСТВЕННО-ВРЕМЕННОЙ КОМП[illegible]: ПЛАЗМА» был открыт 22 ноября 1997. Подготовкой и открытием комплекса занималась Aerodance Sound System. Яркой (в буквальном смысле) особенностью является психоделический [illegible]ро-дизайн, выполненный «Chill Out Planet». Вместимость клуб[illegible]00 человек (максимально зарегистрированное посещение - [illegible]).

В «Плазме» есть 2 бара (на 2-х разных эт[illegible]), танцпол с 15 кВт звука «OUTLINE» и VIP CHILL OUT. Имеется также видеосалон и большой кино-чиллаут, задействуемый [illegible]ecial party.

ВЕЧЕРИНКИ ПРОХОДЯТ: ПО ПЯТНИЦАМ ([illegible]С-ДЕНЬ) И СУББОТАМ ([illegible]-ДЕНЬ)

Резидентами клуба являются:
DJ REANIMATOR (Aerodance Soun[illegible]stem),
DJ TOMAS 303 (Aerodance Sound System[illegible]SS),
DJ СОЛНЫШКО (LESS), DJ TONY [illegible]D (LESS)

В качестве приглашенных DJs в ПВК иг[illegible] DJ Nostradamus (Гоа. Ибица), DJ X.P. VooDoo (Aerodance), DJ [illegible]ня (Forest Division), DJ Фонарь (Funny house), DJ Zmey (106.8 FM [illegible] Spider (Дискоксид).

Целью клуба является развитие техно[illegible]нс культуры, поддержка прогрессивных направлений электр[illegible]ой танцевальной музыки. В клубе действует система FACE C[illegible]OL.

инфо-канал 128-7[illegible]3
АДРЕС ПВК «ПЛАЗМА» - м[illegible]рофсоюзная», ул. Новочеремушкинска[illegible]53/А, в помещении бывшего кинотеатра «Тбилиси»

[illegible]ЫЕ [illegible]ЕНИЯ ОБ[illegible] [illegible]РОДАМ

[illegible]еталлический гараж 3 х 6 в охраняемом ГСК за тоннелем на Нагасовку.
[illegible]л. 554-83-07, с 10.00 до 18.00, [illegible]4-08-51, с 19.00 до 21.00, Галина [illegible]ановна

[illegible]м ВАЗ-2106 1976 г.в., двигатель [illegible]одной.
[illegible]л. 554-72-68, Галина Ивановна

[illegible]анино Мюльбах, старинное.
[illegible]л. 554-10-09, с 14 до 22 час.

[illegible]МЕНЯЮ

[illegible]комн. кв. 3-й эт. кирп. дома [illegible]алкон, погреб, огород) в дет. [illegible]н. «Малаховка», 2 ост. от МЭЗа [illegible]равноцен. в Лыткарине.
[illegible]л. 552-33-51

[illegible]ЕДИЦИНСКИЕ [illegible]СЛУГИ

[illegible]ерывание запоя, устранение тяги к алкоголю. «Торпе[illegible]». Кодирование. Лицензия [illegible]№ 4931/4927.
[illegible]. 469-56-44, 795-22-57, 459-18-48, [illegible]-96-61

[illegible]ециалист по мануальной терапии. Лечит головные, шейно-заплечные, грудные и пояснично-крестцовые боли. Лечебный и косметический массаж.
[illegible]л. 292-93-32, 590-39-85

[illegible]нение алкоголизма с выездом [illegible]дом. Кодирование, гипноз.
[illegible]л. 559-00-94

[illegible]АЗНОЕ

[illegible]зоперевозки! Газель. Тент.
[illegible]. 554-40-16

[illegible]онт, строительство. Все виды.
[illegible]. 503-60-89

[illegible]Продаю высокопородных щенков немецкой овчарки от служебных производителей. Родители - призеры многих российских и международных выставок.
[illegible]ел. 557-79-79

ГАИ МОСКОВСКАЯ ОБЛАСТЬ

МРЭО-1 ГАИ ГУВД МО

Уважаемые граждане, проживающие в Люберецком, Раменском, Вокресенском, Коломенском, Луховицком, Зарайском, Озерском, Подольском, Чеховском, Серпуховском, Егорьевском, Шатурском районах, а также в городах Протвино и Жуковский!

Вам предоставлена возможность **заменить** водительское удостоверение **старого образца на новое** (пластиковую карточку), а также **без обучения на курсах** подготовки водителей **сдать экзамены экстерном** и **получить водительское удостоверение категории "В"** в МРЭО-1 ГУВД Московской обл., расположенного в г. Дзержинском, на территории АОЗТ "Транскомсервис".

Проезд: от станции Люберцы автобус 21, 305; от ст. метро "Кузьминки" автобус 347 - до остановки "Газораздаточная станция".

КОНТАКТНЫЙ ТЕЛЕФОН 551-43-09

При утрате водительского удостоверения жители Люберецкого, Раменского районов и г. Жуковского могут получить дубликат в МРЭО-1 ГУВД Московской области.

ФИРМА ИЗГОТОВИТ
СТАЛЬНЫЕ ДВЕРИ С ГАРАНТИЙНЫМ ОБСЛУЖИВАНИЕМ
АЖУРНЫЕ РЕШЕТКИ, ОГРАДЫ, ВОРОТА И Т.Д.
558-82-59

ЗАРПЛАТУ И ДУРАК ПРОЕСТ, А МИР ОТКРОЕТ ВАМ «ОСТ-ВЕСТ»
УДИВИТЕЛЬНЫЕ ЭКСКУРСИИ ВЯЧЕСЛАВА ПОПИЛИНА
Париж-Реймс-Нюрнберг-Прага - 655 $
Париж (в группе и инд.), 2-4* - от 650 $
NEW Бенилюкс - ФРГ, 4-5* (!) - 899 $
Швейцария - 840 $; Англия - от 720 $
Италия - 795 $; Вена - 760 $; Прага - 570 $
NEW "Я♥ страны НАТО", 9 дн. - 699 $
«ОСТ-ВЕСТ» - ДЕТЯМ
ТАТРЫ: зимний лагерь - 380 $ (дети), 420 $ (взр.)
Прага - ФРГ - Париж (Диснейленд, Аквапарк) - 620 $
Студентам: каникулы в Татрах - 345 $; Прага - 285 $
НАШИ ТУРЫ ОТЛИЧНО ОТЛ[illegible]ЖЕНЫ:
Словакия, Франция, Австрия, Турция.
МЫ ЗАМОРОЗИЛИ ЦЕНЫ, ЧТОБЫ ВЫ ОТОГРЕЛИСЬ:
Таиланд, ОАЭ, Египет, отдых на островах.
ЛЕЧЕНИЕ В КАРЛОВЫХ ВАРАХ
8 лет безупречной работы в туризме!
Мкр-н Жулебино, Жулебинский бульвар,9
тел. 705-07-40

ИНВЕСТИЦИОННАЯ КОМПАНИЯ
ОАО «НПП ЗВЕЗДА»
ВОЗОБНОВЛЯЕТ ПОКУПКУ АКЦИЙ
ПО ВЫСОКИМ ЦЕНАМ
ПО АДРЕСУ: МОСКВА, ВАРШАВСКОЕ Ш., Д. 46, ТЕЛ. 111-52-11, 111-55-23

Мясоперерабатывающий завод приглашает на постоянную работу:
ПЛИТОЧНИКА, СВАРЩИКА, САНТЕХНИКА - МУЖ. ДО 45 ЛЕТ, ОПЫТ РАБОТЫ. ТЕЛ. 555-25-00
МАСТЕРА-ТЕХНОЛОГА СМЕНЫ - МУЖ./ЖЕН. ДО 40 ЛЕТ, ВЫСШЕЕ ПИЩЕВОЕ, ОПЫТ РАБОТЫ НА КОНСЕРВНОМ ПРОИЗВОДСТВЕ, КОНТРОЛЬ ЗА ВЫПОЛНЕНИЕМ ТЕХНОЛОГИЧЕСКОГО ПРОЦЕССА, НАЛИЧИЕ САНИТАРНОЙ КНИЖКИ. СМЕННАЯ РАБОТА ПО 12 ЧАСОВ. ЖЕЛАТЕЛЬНО ПРОЖИВАНИЕ В ЮГО-ВОСТОЧНОМ Р-НЕ Г. МОСКВЫ, А ТАКЖЕ В ГГ. ЛЮБЕРЦЫ, ЛЫТКАРИНО. ТЕЛ./ФАКС 291-84-87

АОЗТ «Диагност»
Высокопрофессиональное лечение и протезирование зубов импортными материалами (металлокерамика), светоотверждающие пломбы.
Кабинет работает с 9.00 до 20.00, в воскресенье с 9.00 до 13.00.
Проезд: ст. «Выхино», троллейбус № 30, ост. «Федеративный проспект».
Адрес: ул. Новогиреевская, д. 24, 1-й этаж
Тел. 302-23-82

ТОО «ВАНА»
СТАЛЬНЫЕ ДВЕРИ за 3 дня
от 1 100 000 руб.,
РЕШЕТКИ, ОГРАДЫ, ВОРОТА И Т.Д.
313-05-09; 118-68-25; 116-04-73; 118-23-66

ОАО «Малаховский экспериментальный завод»
приглашает:
токарей, газоэлектросварщиков, слесарей, водителей автомобилей, кузнецов, сталеваров.
Рабочим-станочникам оплачивается одноразовое питание.
Одиноким предоставляется общежитие.
Телефон отдела кадров - 501-44-65

ДВЕРИ ДЛЯ ВАС!
В короткие сроки изготовим и установим металлические двери, ажурные решетки и другие металлоконструкции по доступной цене, с доставкой.
Тел. 554-40-45

ОБМАНУТЫЕ ВКЛАДЧИКИ **«РУССКОГО ДОМА СЕЛЕНГА»**
ПРОСЬБА ЗАРЕГИСТРИРОВАТЬСЯ
ПО АДРЕСУ: «БЕЛАЯ ДАЧА», ДОМ КУЛЬТУРЫ,
ЕЖЕДНЕВНО, С 10 ЧАСОВ УТРА.
Инициативная группа

Сдается в аренду помещение площадью 290 кв. м под офис, 1 эт., телефон, отдельный вход, евроремонт. Цены невысокие.
Адрес: п. Красково, ул. К.Маркса, д. 117 (здание ВНИИСТРОМа).
Тел. 557-30-45, 557-30-66

ЛЮБЕРЕЦКОЕ УПРАВЛЕНИЕ [illegible]НЯТОСТИ НАСЕЛЕНИЯ
(Модельный центр з[illegible]сти населения)
приглашает на [illegible]приятия и в организации [illegible] района

	1998г.	
- оператора газовой котельной (с аттестацией)	[illegible]60 тыс. руб.	600 руб.
- машиниста бульдозера	[illegible]2 млн.руб.	2-3 тыс. руб.
- машиниста башенного крана	[illegible]4лн.руб.	3 тыс.руб.
- слесаря-монтажника башенного крана	[illegible]-3 млн.руб.	2,5-3 тыс.руб.
- медника	[illegible]лн.руб.	2 тыс.руб.
- инженера-электрика по автоматике	[illegible] млн.руб.	1 тыс.500 руб.
- экспедитора (мужчину до 50 лет с опытом работы)	[illegible] млн.руб.	1 тыс. 800 руб.
- водителя-механика (категории В)	[illegible] млн. руб.	1 тыс. 500 руб.
- маляра по окраске автомобилей (высокая квалификация)	[illegible] млн.руб.	1 тыс. 500 руб.
- рубщика мяса (до 45 лет)	[illegible] тыс. руб.	900 руб.

Обращайтесь по адресу: г. Люберцы, ул. К[illegible]льская, 19, с 9.00 - 13.00 со следующими документами:
- паспортом,
- трудовой книжкой,
- документом об образо[illegible] (квалификации)

Продается 2-комн. кв-ра, Выхино, 6/9 на 1-комн. кв-ру + 2 комнаты в Люберцах + доплата
3-комн. кв-ру, ул. Воинов-интернационалистов, на 2-комн. кв-ру + доплата
4-комн. кв-ру, Мытищи, на 3-, 4-комн. кв-ру в Люберцах
Часы работы: ежедневно - с 10.00 до 17.00, суббота - с 10.00 до 14.00, кр. воскресенья, обед - с 13.00 до 14.00
г.Люберцы, Комсомольская д.15 (правый торец здания)

ГОРОДСКОЕ БЮРО ПО ОБМЕНУ ЖИЛОЙ ПЛОЩАДИ
Телефон для справок 559-00-07, 503-05-54
подберет для Вас любой вариант, оформит документы по готовому варианту, оформление родственных обменов с выдачей обменных ордеров

ДСП. 1 кв. м - 10 рублей
Размер 3,5 х 1,75 м
Дешевле только даром
Тел. 584-13-42, 501-15-45,
Василий Дмитриевич

НОВЫЕ ПОДУШКИ К ВАШЕЙ СТАРОЙ СОФЕ «ЮБИЛЕЙНАЯ»!
ТЕЛ. 190-18-49, ЗВОНИТЬ БЕЗ ВЫХОДНЫХ.
ДОСТАВИМ НА ДОМ!

САЛОН «ОЧАРОВАН[illegible]
предлагает следующи[illegible]ды услуг:
- парикмахерские;
- косметические;
- наращивание ресниц и химическая завивка ресниц;
- педикюр и маникюр;
- наращивание ногтей по американской технологии;
[illegible]рий;
[illegible]троэпиляция
[illegible]стемам
[illegible]ID» и «FLASH»;
[illegible]пиляция;
[illegible]ьютерный подбор
[illegible]сок.

В магазине салона продается [illegible]етика, парфюмерия, сопутствующие товары.
Запись по тел. 503-81-72.
Мы работаем ежедневно - с 9.[illegible]0.00.
В воскресенье - с 10.00 до 16.0[illegible]
Адрес салона «Очарование» - Л[illegible], Октябрьский пр., 162.

Люберецкая ГАЗЕТА
Главный редактор Александр ПОЛЯКОВ
Дежурный по номеру Эмма БОРИСОВА
Учредитель: ТОО «Люберецкая газета»
Адрес редакции: 140000, г.Люберцы, Октябрьский пр-т, 190.
Телефоны редакции - 503-05-72
издательства - 503-44-67
радиослужбы "ЛГ" - 503-41-44
Номер набран и верстан в компьютерном центре «ЛГ»
Начальник центра Елена ЛАВРОВА
Выходит по вторникам и пятницам
Отпечатано в Полиграфическом производственном объединении "Известия", Москва, Пушкинская пл., 5.
[illegible]ть офсетная. Газета зарегистрирована в [illegible]вской региональной инспекции по защите [illegible]енати и массовой информации. Рег.№ А-5177
Объем 2 п. л. Заказ N2128