ОТДЕЛ РЕКЛАМЫ: 503-42-11 (ТЕЛ/ФАКС)

СТР. 2 ПОСЕЛОК ОКТЯБРЬСКИЙ: ПРОШЛОЕ И НАСТОЯЩЕЕ

СТР. 3 АРТИСТ И ПЕВЕЦ ВЛАДИМИР ВЫСОЦКИЙ

РАСПРОСТРАНЯЕТСЯ ПО ПОДПИСКЕ И В РОЗНИЦУ:
ЛЮБЕРЦЫ, ДЗЕРЖИНСКИЙ, ЛЫТКАРИНО, КОТЕЛЬНИКИ, КРАСКОВО, ТОМИЛИНО, МАЛАХОВКА, ОКТЯБРЬСКИЙ, ЖУЛЕБИНО, НЕКРАСОВКА И ДРУГИЕ НАСЕЛЕННЫЕ ПУНКТЫ

СТР. 4 ОПАСНАЯ БОЛЕЗНЬ

№6(462)

Люберецкая газета

Вторник, 27 января 1998г.

ТИРАЖ НОМЕРА - 22150 ЭКЗ.

ГАЗЕТА ВЫХОДИТ ПО ВТОРНИКАМ И ПЯТНИЦАМ

ЦЕНА ДОГОВОРНАЯ
ИНДЕКС-31477

Репортаж на первую страницу

ПЛЮС ОВОЩНОЙ ОСТРОВ

НЕПОДАЛЕКУ ОТ ТРУБ И ГРАДИРЕН ТЭЦ-22, НАД КОТОРЫМИ ВЬЕТСЯ ДЫМОК И КЛУБИТСЯ ПАР, СВЕРКАЕТ СТЕКЛОМ ТЕПЛИЧНОЕ ХОЗЯЙСТВО АГРОФИРМЫ «НИВА». СОСЕДСТВО, ЧТО И ГОВОРИТЬ, НЕ ОЧЕНЬ ПРИЯТНОЕ, ТОЛЬКО ОНО НЕ МЕШАЕТ СЕЛЯНАМ ВЫРАЩИВАТЬ ЭКОЛОГИЧЕСКИ ЧИСТУЮ ПРОДУКЦИЮ, НЕИЗМЕННО ПОВЫШАЯ ЕЕ КАЧЕСТВО И РАСШИРЯЯ АССОРТИМЕНТ.

ЧТО ДЛЯ ЭТОГО ДЕЛАЕТСЯ? КАКОЙ ЗАДЕЙСТВОВАН КОМПЛЕКС АГРОТЕХНИЧЕСКИХ МЕРОПРИЯТИЙ? ГОТОВИЛИ ЛИ СПЕЦИАЛЬНО К ТАКОЙ РАБОТЕ КАДРЫ? С ЭТИХ ВОПРОСОВ НАЧАЛСЯ НАШ РАЗГОВОР С ГЕНЕРАЛЬНЫМ ДИРЕКТОРОМ ХОЗЯЙСТВА БОРИСОМ ДМИТРИЕВИЧЕМ ХРАМЦОВЫМ.

- Овощеводство - одно из основных наших направлений, - подчеркнул он. - Работаем мы как с защищенным, так и с открытым грунтом. Под теплицами у нас около 30 гектаров, открытого же грунта 56 гектаров. Среди наших земель и островок на Москве-реке, очень удобный для выращивания овощей. Но и на нем приходится защищать посевы от непрошеных гостей.

Увидеть и узнать в тот день в «Ниве» удалось многое. Ну, хотя бы возрождение еще недавно популярного хозспособа, для чего создана стройгруппа во главе с Виктором Васильевичем Труновым. Здесь собраны опытные специалисты, которым можно доверить любую операцию. Вот и сейчас они заняты в третьем отделении, где выращивают томаты: здесь идет капитальный ремонт с реконструкцией одной из теплиц. Успели строители заменить старый паропровод для стерилизации теплиц.

Хорошие темпы набрала биолаборатория, предложив полную защиту огурцов и томатов с помощью биологических средств. Так что берегитесь, паутинный клещ, белокрылка, тля и другие вредители! И при этом - никакой химии. И здесь при опылении растений используют «живую силу» - на томатах шмелей, а на огурцах - пчел. Модная в свое время химизация сельского хозяйства сдает позиции.

А еще мы увидели малолюдные «огороды под крышей», где используется буквально каждый сантиметр площадей. Узнали, что уже к 10 января закончены посадки огурцов, а с 25-27 января началась посадка томатов. Что в зеленном отделении хорошо идет лук-перо, что массовый сбор ранних огурцов начнется с Дня защитников Отечества и на 8 Марта не закончится.

Нам рассказали о тех, кто выращивает под крышей значительные урожаи. На огурцах это бригадиры агрономической службы, опытные, профессионально подготовленные Нина Георгиевна Мануйлова и Любовь Николаевна Васильева, сумевшие повысить урожайность старых теплиц.

Работать с томатами голландских сортов предпочитают в отделении, которым управляет Анна Серафимовна Нечушкина. Стабильно хороших результатов здесь добивается коллектив тепличниц под руководством мастера Галины Николаевны Наумкиной. Кажется, в отделении одна крыша, один блок, а все же урожаи у нее получше, чем у других.

В прошлом году не очень активно работали с зеленными культурами, в чем руководитель хозяйства честно признался. Выходит , надо наверстывать, тем более что от сбыта поступает немало предложений, одно заманчивей другого. Особый спрос на зелень приходится на знаменательные дни, различные события.

На сегодня в ассортименте, помимо лука зеленого, еще и сельдерей, петрушка. В соответствии с лежащим на столе у Б.Д.Храмцова графиком - первый съем редиса и салата, в марте пойдет укроп и шпинат. Дальше - больше: хозяйство работает с 25 зеленными культурами. В этом отделении любую ситуацию вытянет небольшой коллектив Галины Владимировны Шевченко.

Заслуживает добрых слов и деятельность дочернего предприятия «Нива-плюс», которое занимается большим и малым оптом, работает с администрацией Люберецкого района, с торгующими организациями городов и поселков, активно участвует в проводимых в Люберцах выставках и ярмарках. Это - ответ делом на стремление руководства района полнее обеспечить население сельхозпродукцией местного производства.

Все в «Ниве» нацелено на выполнение этой задачи. Взять хотя бы итоги прошлогодней работы, когда по валу превзошли уровень предыдущего года - по овощам закрытого грунта на 100 тонн, по огурцам на 400 тонн. Что же касается овощей открытого грунта, то тут сразу добились заметного роста: обычно их за сезон выращивали 100 тонн, а тут сразу в 15 раз больше!

Если бы не один прокол, положение на «острове овощей» было бы просто замечательным. В известной фирме «Среди цветов», с которой хозяйство сотрудничает, допустили пересортицу семян капусты, затарив в мешки семена ранних и поздних сортов вместе. Партнерам доверились и понесли немалые потери. Теперь же, готовясь к посадке, семена многократно проверяют.

Избежав ошибок, на тех же, что и в прошлом году, площадях овощеводы «Нивы» решили нынче с каждого квадратного метра снять помидор - на 2 кг, а огурцов - на 2 с лишним килограмма больше. Поможет им в этом комплекс агротехнических и биологических мер, мастерство и профессионализм рабочих и специалистов. Овощная продукция «Нивы» еще не раз порадует люберчан.

Олег БУЗУЛУК

О чем говорят

ВИНОВАТЫ ЛИ ТОПЛИВО, ДВИГАТЕЛИ, ЭЛЕКТРОНИКА?

ВОЕННЫЕ УЧЕНЫЕ ИЗ ЛЮБЕРЕЦ ПРОДОЛЖАЮТ РАБОТУ НАД ЧЕТЫРЬМЯ ВЕРСИЯМИ ГИБЕЛИ АН-124 «РУСЛАН» В ИРКУТСКЕ

В НИИ ЭКСПЛУАТАЦИИ И РЕМОНТА АВИАЦИОННОЙ ТЕХНИКИ МИНИСТЕРСТВА ОБОРОНЫ РФ, РАСПОЛОЖЕННОМ В ЛЮБЕРЕЦКОМ ГАРНИЗОНЕ, ХРАНЯТСЯ ОСТАНКИ САМОЛЕТА, НА КОТОРОМ РАЗБИЛСЯ ЮРИЙ ГАГАРИН. ЗДЕСЬ ИССЛЕДОВАЛИ ПРИЧИНЫ ГИБЕЛИ КОСМОНАВТОВ ДОБРОВОЛЬСКОГО, ВОЛКОВА, ПАЦАЕВА, ВОЗВРАЩАВШИХСЯ НА ЗЕМЛЮ НА КОРАБЛЕ «СОЮЗ». УЖЕ НА НАШЕЙ ПАМЯТИ ГИБЕЛЬ КОРЕЙСКОГО САМОЛЕТА, СБИТОГО НАД САХАЛИНОМ («ЧЕРНЫЕ ЯЩИКИ» С НЕГО В УСЛОВИЯХ БОЛЬШОЙ СЕКРЕТНОСТИ БЫЛИ ДОСТАВЛЕНЫ В ЭТОТ НИИ), КРУШЕНИЕ МИГа-29, УЧАСТВОВАВШЕГО В АВИАКОСМИЧЕСКОМ САЛОНЕ В ЛЯ-БУРЖЕ (ФРАНЦИЯ), АВИАКАТАСТРОФА С ТРЕМЯ СУ-27, РАЗБИВШИМИСЯ 2 ГОДА НАЗАД ПРИ ПОДЛЕТЕ К ВОЕННОЙ БАЗЕ КАМРАНЬ (ВЬЕТНАМ). И ВОТ ТЕПЕРЬ ИРКУТСКАЯ ИСТОРИЯ...

Практически на все происшествия с военной летной техникой проливают свет ученые этого НИИ, оснащенного современными лабораториями, в том числе и летающими. Богатство НИИ - его уникальные специалисты, которых не готовят вузы, они приобретают опыт и мастерство в этих стенах, как это ни грустно, с каждым новым происшествием. Десятилетия работа ученых в военной форме замалчивалась. Теперь ситуация изменилась. Но от этого не легче. Трудности, которые испытывает армия, не прошли и мимо военной науки.

Журналистам телекомпаний ОРТ, TV-«Центр», канала «Россия», пресс-центра ВВС и местной прессе (г. Люберцы) впервые были показаны научно-исследовательские лаборатории, где расшифровываются записи «черных ящиков», исследуются горюче-смазочные материалы и т.д. Оказывается, в авиационном топливе и маслах могут жить микроорганизмы, образующие биологическую массу, которая может забить фильтры. Оговорюсь сразу, в случае с АН-124 этого не было.

Экскурсию по музею и методическому классу провел доктор технических наук профессор Г.П.Харитонов, чья жизнь была тесно связана с этим институтом.

Лаборатория неразрушающих методов контроля позволяет упредить развитие аварий в воздухе. В НИИ используются ультразвуковая диагностика, рентгеновские та-го мографы, порошковые методы исследования и т.д. В лаборатории, где расшифровываются последние переговоры летчиков, нам дали возможность прослушать фрагмент записи радиообмена «Русских витязей» с диспетчером (гибелью трех СУ-27 все мы были потрясены 2 года назад). Сначала разговор шел ровно, спокойно, было дано разрешение на посадку. И вдруг слова летчика: «Что-то горит, не вижу!» После этого - тишина. Экипажи трех самолетов, как известно, разбились в сопках.

К слову, речевые информаторы с самолета АН-124 не сохранились. Но однозначно можно сказать: летчики знали, что падают, поэтому выбрали оптимальный вариант. Иначе пострадали бы 9-этажные дома, и количество жертв исчислялось бы сотнями людей.

В институт привозят разбитые, искореженные, обугившиеся «черные ящики» . Магнитную ленту (в т.ч. металлическую) приходится скрупулезно восстанавливать сантиметр за сантиметром.

Из множества версий гибели АН-124 «Руслан» осталось четыре. О них было сообщено журналистам на пресс-конференции, состоявшейся после экскурсии.

Какие же это версии? Первая - недостатки запаса газодинамической устойчивости двигателей. Вторая - состояние топлива. Третья - недостатки в электросистеме и четвертая - отказ электронной системы управления двигателей.

С интересом были выслушаны сообщения, которые сделали начальник управления НИИ полковник Г.К.Герман, начальник отдела летающих лабораторий полковник А.П. Язокас и другие. Топливо на «Руслане» применялось кондиционное. Что же касается промелькнувших сообщений о воде в керосине, то она попала туда в результате тушения огня. В день катастрофы 6 декабря в Иркутск направилась летающая лаборатория. В ее задачи входило изучение останков самолета и качества топлива на месте. Выполнение задачи осложнялось тем, что сохранилось лишь, по словам специалистов, 70 проц. «металла», 10 - электрооборудования, 30 - топливной системы, 50 - системы управления. Тем не менее работа была выполнена.

Как подчеркнул начальник НИИ ЭРАТ МО полковник А.М. Назаров, специалисты института проводят исследования, а выводы сделает государственная комиссия, и именно она поставит все точки над «и». Но дело это не скорое. Достаточно сказать, что все еще продолжается суд по делу о гибели трех СУ-27 «Витязь». Кстати, и по иркутской катастрофе возбуждено уголовное дело.

Эмма БОРИСОВА

На снимках: (справа налево) заместитель начальника НИИ ЭРАТ, доктор технических наук полковник В.А.Горшков, начальник НИИ ЭРАТ, кандидат технических наук полковник А.М.Назаров, руководитель пресс-центра ВВС подполковник А.В.Дробышевский; образцы топлива, взятые на месте катастрофы, демонстрирует сотрудник лаборатории; так выглядят бортовые записывающие устройства («черные ящики») после аварий.

Фото Наталии Плясовой

Актуально

КАК ДЕЛА, КОЛЛЕКТИВНЫЙ ДОГОВОР?

НА КОНТРОЛЕ АДМИНИСТРАЦИИ - ОПЛАТА, ОХРАНА И УСЛОВИЯ ТРУДА

По рекомендации главы района И.Ю.Аккуратова и главного управления по труду и социальным вопросам администрации Московской области была проведена проверка выполнения коллективных договоров на предприятиях и в организациях района в 1997 году. В состав проверяющей комиссии вошли представители главного управления по труду и социальным вопросам АМО, отдела по труду администрации района, городской прокуратуры, госсанэпиднадзора района и районного комитета профсоюзов.

Согласно графику, утвержденному заместителем главы администрации Е.В.Чуевой, с 25 ноября по 9 декабря 1997 года было проверено, насколько состояние трудовых, социально-экономических и профессиональных отношений соответствует закону РФ «О коллективных договорах и соглашениях» между работодателями и работниками на ряде предприятий района.

Список проверяемых объектов формировался из числа предприятий и организаций, наделенных правами юридического лица, различных отраслей, форм собственности, ведомственной принадлежности.

Комиссия побывала на предприятиях: ЗАО «Спецодежда» - руководитель Ю.А.Унру; МП «Теплосеть» - руководитель С.И.Кривко; НПО по крахмалопродуктам - руководитель Н.Р.Андреев; СУ-1 филиала АО «Нефтегазмонтаж» - руководитель В.И.Ампилогов; Люберецкий филиал АО НПО «Монтажавтоматика» - руководитель С.П.Никитин; ЗАО МОТП (Московское областное транспортное предприятие) - руководитель Э.К .Андрушкевичус и ООО «Обувь» - руководитель Т.Т.Жмакина.

Выявлены случаи нарушения срока выплаты заработной платы от одного до трех месяцев, что является грубым нарушением трудового законодательства и невыполнением работодателями принятых обязательств в коллективных договорах. Не на всех предприятиях внесены в коллективные договора пункты, касающиеся компенсационных выплат, ответственности руководителей в случае задержки выплаты заработной платы работникам, не указаны размеры должностных окладов и премий, выплачиваемых работодателям. Не везде, где это необходимо, имеются графики погашения задолженности по выплате заработной платы с указанием конкретных реальных мероприятий, проводимых предприятием для погашения задолженности. Отсутствует график погашения задолженности по выплате заработной платы на предприятии СУ-1 филиала АО «Нефтегазмонтаж». На момент проверки задолженность составила три месяца. Столько времени работники здесь без заработной платы! На этом же предприятии обнаружены неточные записи в трудовых книжках. Срок коллективного договора истек, а новый не заключен.

Задолженность по выплате заработной платы также имелась на предприятиях: МП «Теплосеть», ЗАО «Спецодежда» и ЗАО МОТП.

Руководители этих предприятий изложили комиссии объективные причины появившейся задолженности по заработной плате и заверили, что в ближайшее время будет ликвидирован долг перед работниками. В настоящее время на предприятии ЗАО «Спецодежда» выплачена задолженность по зарплате за 2 месяца. Долг остался за 1 месяц.

На предприятии АО НПО «Монтажавтоматика» задолженности нет, однако администрация по согласованию с профсоюзным комитетом вынуждена была перейти на неполную рабочую неделю из-за недостаточных объемов работ и снижения покупательского спроса на выпускаемую продукцию.

На предприятии НПО по крахмалопродуктам наблюдается текучесть кадров из-за низкой заработной платы, несмотря на то, что она выплачивается своевременно. Генеральный директор предприятия Н.Р.Андреев предпринимает все необходимые меры для сохранения высококвалифицированных научных сотрудников.

На предприятии СУ-1 филиала АО «Нефтегазмонтаж», где руководитель В.И.Ампилогов, было обращено внимание на то, что вопросы охраны труда не решаются, а если решаются, то частично. Спецодежда, спецобувь и защитные средства выдаются нерегулярно. Инструкции на рабочие места - старого образца. У инженера по охране труда и ТБ контрольный комплект инструкций отсутствует. Имеются и другие недостатки.

Руководитель предприятия АО НПО «Монтажавтоматика» С.П.Никитин не смог назвать комиссии сроки проведения аттестации рабочих мест, ссылаясь на отсутствие денежных средств на предприятии. Однако без проведения аттестации рабочих мест будет невозможно провести сертификацию постоянных рабочих мест на производственных объектах на соответствие требованиям охраны труда. Об этом не должны забывать руководители всех предприятий.

Вместе с тем комиссия отметила, что на предприятии ЗАО «Спецодежда» руководство уделяет большое внимание проблемам охраны и условиям труда. Руководитель предприятия Ю.А.Унру находит денежные средства на выполнение мероприятий по улучшению условий труда, предусмотренных соглашением по охране труда, так как руководству предприятия далеко не безразлично, в каких условиях трудятся люди. Документация по охране труда и технике безопасности находится в надлежащем виде.

Руководитель предприятия МП «Теплосеть» С.И.Кривко также с полной ответственностью относится к выполнению мероприятий по безопасным условиям труда. На предприятии создана и действует комиссия по охране труда. Регулярно проводится обучение работников предприятия.

Проверка предприятия ООО «Обувь» показала, что все разделы коллективного договора выполнены и соответствуют КЗОТу, кроме одного пункта: не проведена аттестация рабочих мест. Руководство планирует провести ее в первом квартале 1998 года.

Конфликтных ситуаций ни на одном из проверяемых объектов не было.

На всех предприятиях прослеживалось взаимопонимание между администрацией и профсоюзным комитетом.

В заключение следует отметить, что комиссия провела большую и полезную работу по проверке выполнения коллективных договоров. Отмечены положительные моменты и выявлены нарушения трудового законодательства. Для устранения нарушений, выявленных в коллективных договорах предприятий, комиссией были даны рекомендации и пожелания.

Отдел по труду администрации района может оказать предприятиям и организациям района методическую и консультативную помощь.

Телефон для справок - 503-25-86.

Людмила КЛЫКОВА, Евгения КИСЛЕНКО, отдел по труду администрации Люберецкого района

ЖИТЬ СТАЛО ЛУЧШЕ, ЖИТЬ СТАЛО ВЕСЕЛЕЕ

17 процентов россиян считают, что 1997 год оказался для страны легче, чем был 1996 г.

Примечательно, что это самые оптимистические показатели за минувшее десятилетие, которые россияне давали уходящему году по сравнению с предыдущим. Об этом свидетельствуют данные, полученные Всероссийской службой изучения общественного мнения, и «Комсомольская правда».

ОДИН ДОЛГ КРАШЕ ДРУГОГО

Долги Люберецкого района за использование «голубого топлива» составляют около 211 млрд. рублей (в старых деньгах). Тресту газового хозяйства все труднее и труднее взыскивать деньги с потребителей. Крупные АО и прочие коммерческие структуры вообще перестали платить за топливо. Два месяца назад завод имени Ухтомского был должен 12 млрд. руб., теперь - 15 млрд. «Обрастают» долгами ДОК-13 и ОАО «МВЗ им. Миля» - соответственно 3 млрд. 100 млн. руб. и 7,5 млрд. руб.

Самый крупный должник - «Люберецкая теплосеть» - 30 млрд. 700 млн. рублей. Осенью газовики обращались в областной арбитражный суд. Он, кроме долга, постановил взыскать с «Теплосети» штраф в 10 млрд. рублей. Вышестоящая инстанция, куда «Теплосеть» обратилась с кассационной жалобой, оставила решение Московского арбитража без изменений.

«Мострансгаз», в свою очередь, оштрафовал Люберецкий трест газового хозяйства на 10 млрд. рублей за несвоевременную оплату. Некоторые учреждения «осознали» свою вину и почти погасили долг газовикам. Жилтрест был должен 3 млрд. 750 млн. рублей, сейчас долг всего 736 млн. рублей. Откуда жилищники взяли 3 млрд. руб. - тайна за семью печатями. Люберецкий городской жилищный трест теперь в большом почете у поставщиков газа.

ВОТ ТАК НАХОДКА!

Аж двенадцать подпольных цехов по производству фальшивой водки ликвидировала за один день милиция Находки, как сообщили «Правде-5» в находкинском УВД.

В операции участвовало свыше ста стражей порядка. Начали с утра, а к вечеру им удалось добиться невиданного результата. Было изъято 800 литров спирта, 17 тысяч бутылок фальшивой водки, грузовик пробок для бутылок и сотни водочных и винных этикеток. Помимо всего, обнаружено несколько единиц оружия, и наркотики там тоже были! Подпольные винокурни были тщательно замаскированы, но сотрудники уголовного розыска вычислили их дислокацию оперативным путем.

ОВЧАРКА ЗАКУСИЛА БОЛОНКОЙ

Беленькая мальтийская болонка Сюзанка со своей хозяйкой Галиной Александровной Соколовой вышла на прогулку. В те же минуты моцион совершала кавказская овчарка Багира, которую содержат в квартире № 5, корпуса № 8, дома № 9 по улице Гаршина в Томилине.

Пушистая болонка, учуяв более крупную подругу, оглянулась, тявкнула - то ли приветствуя, то ли упреждая нападение. Но овчарка стремглав бросилась к ней и ухватила зубами, крепко стиснув челюсти. Болонка отчаянно завизжала. Галина Александровна порывисто обратилась к хозяйке Багиры, как она сообщает, Людмиле.

- Что вы беспокоитесь? - ответила Людмила. - Ничего страшного...

Наконец потерпевшую вызволили из пасти волкодава и запеленали. По дороге в ветлечебницу ее жизнь оборвалась.

Урок собаководам: если сильных выводят на прогулку без намордников, то слабым надо надевать бронежилеты.

ЛЮБИТЕЛИ ПИВА ВЫПИЛИ ВОДКИ

Печальное известие принес конец 1997 года российским пивоманам. Партия любителей пива прекратила свое существование.

Решение о самороспуске было принято на конференции партии, сообщила «Вечерняя Москва». Этим шагом любители пива хотят показать пример многочисленным российским партиям, существующим только на бумаге. «Свидетельство о регистрации Партии любителей пива было предано земле в районе Ижевского пруда. На поминках пили водку», - сообщил руководитель прекратившей существование партии.

ПАЦАНЫ ТОРГУЮТ НАРКОТИКАМИ

Президент России Б.Н.Ельцин подписал первый Указ в наступившем году. Документ серьезный, касается регулирования оборота наркотических веществ. В какой-то мере Указ развязывает руки сотрудникам органов внутренних дел в борьбе с распространителями и потребителями «белой смерти».

За прошлый год на территории России пресечено 185 тысяч преступлений, связанных с наркотиками. На территории Московской области сотрудники милиции задержали более 200 грузов с наркотическими веществами, раскрыли около 1500 преступлений. По словам начальника ГУВД Подмосковья генерал-полковника милиции А.Н.Куликова, задерживается лишь треть нелегально провозимых партий наркотиков, высока степень латентного (скрытого) оборота и потребления зелья.

В нашем районе за 10 месяцев прошлого года сотрудники спецслужбы милиции по борьбе с наркобизнесом (ОНОН) задержали с поличным (с наркотиками) более 150 граждан. В 25 случаях задержанным не было и 16 лет. Более свежими данными редакция не располагает. К сожалению, люберецкая милиция в последнее время под разными предлогами отказывает нашей газете в предоставлении информации о своей деятельности и происшествиях на территории района.

А ШЕЮ ЗАТЯНУЛИ ВЕРЕВКОЙ

Невиданная трагедия разыгралась в подвале одного из домов на улице Побратимов в Люберцах. Уже неоднократно молодые люди проводили здесь свой досуг. До сего дня все обходилось благополучно: выпив немного спиртного, поиграв в карты, ребята в добром здравии расходились по домам. На этот раз будто их бес попутал.

Кто-то не так сбросил карту. Возникла небольшая ссора. Потом страсти разгорелись. Наконец разразился настоящий гром, началась драка. Ребята разделились на две группы. Троих начали усиленно бить. Вскоре под ударами ботинок один из них скончался. Второй после удара о бетонный угол еще дышал. И тогда сотоварищи перетянули его шею веревкой - и дыхание прекратилось. Третий парень тоже подавал признаки жизни. «Друзья» воспользовались грифом от штанги (подвал был приспособлен для спортивных занятий) и пронзили грудную клетку и живот.

Совершив такое злодеяние, подумали, что трупы следует убрать подальше. Завернули в мешковину и погрузили в «Жигули» , угнав их от соседнего дома. Выехали в поле. Остановились у московского канализационного коллектора близ Некрасовки. Облили трупы маслом, находившемся в багажнике машины. Подожгли. Столкнули машину в канаву.

Когда родители пропавших ребят обратились в милицию, поиском занялись сотрудники уголовного розыска Ухтомского ГОМ Андрей Казанков (начальник), Игорь Козин, Евгений Кадыков (оперуполномоченные). Вскоре останки погибших были найдены. А потом задержаны и преступники. Следствие ведет Люберецкая городская прокуратура.

НАД ВЫПУСКОМ РАБОТАЛИ: НИКОЛАЙ ПИНЯСОВ, ПЕТР БИЦУКОВ, ИСПОЛЬЗОВАНА ИНФОРМАЦИЯ ИЗ СЕТИ «ИНТЕРНЕТ»

ОРГАН АДМИНИСТРАЦИИ
ПОС.ОКТЯБРЬСКИЙ

ЯНВАРЬ, 1997г. №1(17)

ПАНОРАМА ОКТЯБРЬСКОГО

В АДМИНИСТРАЦИИ ПОСЕЛКА

КОРОТКО

За последнее время главой поселка Октябрьский Наталией Ивановной Фаюстовой принят ряд важных документов, с содержанием которых мы сегодня знакомим наших читателей.

ЕСТЬ ГДЕ СОБРАТЬСЯ ПЕНСИОНЕРАМ

В Октябрьском создан филиал Люберецкой районной общественной организации «Союз пенсионеров». Идя навстречу пожеланиям населения, администрация предложила начальнику МУ ЖКП В.К.Овсепяну выделить рабочее место для приема пенсионеров представителями вышеназванной организации в здании жилищно-коммунального предприятия (помещение аварийно-диспетчерской службы).

Председателю «Союза пенсионеров» Ю.А.Нагиеву необходимо определить график приема проживающих в поселке членов организации, предварительно согласовав его с начальником МУ ЖКП.

С целью социальной поддержки членов данной организации глава поселка выделила из местного бюджета 1000 рублей для проведения вечера отдыха «Рождественский огонек».

ОТЛИЧНИКИ ПОЛУЧАТ СТИПЕНДИИ

Еще один стимул и неплохую социальную поддержку получили учащиеся средней общеобразовательной школы № 53. Глава поселка утвердила десять муниципальных стипендий для отличников этого учебного заведения в сумме одного минимального размера оплаты труда, установленного законодательством Российской Федерации.

Выплата стипендий, предназначенных для учащихся старших классов, будет производиться по спискам, утвержденным руководством школы.

АРЕНДА ЗЕМЛИ ДЕНЕГ СТОИТ

На свой контроль взяла администрация поселка выполнение условий договоров на аренду земли и поступление арендных патежей. Договора аренды будут заключаться в администрации пос. Октябрьский, а регистрироваться - в комитете по земельным ресурсам и землеустройству администрации Люберецкого района. Представителем собственника (арендодателем) в договорах аренды земельного участка выступает администрация поселка.

Плата за аренду земли, находящейся в ведении муниципального образования поселка Октябрьский, вносится на бюджетный счет ИНН 5027057085 ОКПО 04190246 филиал МАКБ «Возрождение» БИК 044660131 р/с 40204810302600120015 к/с 30101810100000000131 ОКОНХ 97700.

Договора на аренду земельных участков руководители предприятий и организаций должны заключить до 10 февраля 1998 года. Согласно установленным правилам, арендная плата за землю вносится ежеквартально равными долями до 25 числа последнего месяца квартала, а за четвертый квартал - до 15 ноября 1998 года. Если в установленный срок плата не будет внесена, начисляется пеня в размере 0,7 проц. с суммы недоимки за каждый день просрочки.

Данное постановление вынесено на решение Совета депутатов поселка.

ПРОФЕССИЯ

В КОТЕЛЬНОЙ ТОЛЬКО ЖЕНЩИНЫ

Не раз задавался вопросом: а почему не мужчины? Слесари, да, это их профессия. Но операторы? Мне отвечали: мы не видели ни одного мужчину на ежегодных месячных курсах в Люберецком тресте газового хозяйства. Может быть, женщины более внимательны, серьезны при исполнении своих обязанностей? К тому же они не пьют, не курят на работе, не забивают «козла». Трудится в котельных поселка Октябрьский умудренная опытом прекрасная половина человечества.

Например, Клавдия Алексеевна Владимирова. За ее плечами 27 лет непрерывного труда по обслуживанию котельных. Многим девчатам за эти годы дала путевки в жизнь, в том числе и Татьяне Перепечиной. За восемь лет работы в газовой котельной та овладела всеми навыками своей профессии. Но до самостоятельной практики не дотягивала. Три месяца стажировки, потом зачеты и, наконец, диплом оператора 3-го разряда.

Это только поначалу ей казалось, что быть оператором просто. Знания есть, навыки получены. А все равно на первых порах задумывалась: справлюсь ли? Убедилась, что страхи были напрасными. Когда с тобой такой верный помощник и советчик, как Владимирова. Татьяна и по сей день не стыдится спросить у нее, если что-либо неясно, непонятно до конца. Специфика работы оператора заставляет нести круглосуточные дежурства.

В котельной тепло, сухо. Чисто. Мерно гудит газ. Смотрю на манометры и другую аппаратуру. Давление, температура и прочее в норме. Один котел в ремонте. Около него несколько слесарей. Они же делают и профилактику. Работают днем. На случай непредвиденных обстоятельств создана аварийная бригада.

Газ он и есть газ. Шутки с ним плохи. Несмотря на то, что автоматика регулирует подачу газа в котлы. И все-таки операторы должны быть всегда начеку. Ведь от стараний Татьяны Перепечиной, Клавдии Владимировой из котельной № 3 и других тружеников зависит, будет ли тепло в домах, детских садах, школах, больницах и других учреждениях.

На снимке: дежурит Татьяна Перепечина.
Текст и фото Юрия КИРСАНОВА

СОЦИАЛЬНАЯ ЗАЩИТА

У НАС ИЗМЕНЕНИЯ

Служба социальной защиты населения в поселке обслуживает самые различные категории граждан. Взять хотя бы назначение и выплату ежемесячных пособий на детей. Прежде выплаты производились по предприятиям и учреждениям, что было не совсем удобно. Теперь же эту обязанность взял на себя комитет по социальной защите населения Люберецкого района. Это позволит упорядочить такую операцию.

Не терпит отлагательства и другая проблема. Московская областная организация инвалидов "Чернобыль" попросила об оказании материальной помощи своим членам и их детям. В нашем поселке по списку в помощи нуждается 20 человек. Сейчас администрация решает этот вопрос.

А вот другой вопрос уже решен. Администрация изыскала возможность выделить помещение для отдела социальной защиты населения по ул. Комсомольской, дом 7.

График работы прежний: с 9.00 до 17.00 ежедневно, кроме выходных. Наш телефон 558-01-54.

Галина КОНЕВА,
заведующая отделом социальной защиты населения

ПОРТРЕТ РУКОВОДИТЕЛЯ

НОША ОКАЗАЛАСЬ ПО СИЛАМ

ПЛЫВЕТ ПО БЕЗБРЕЖНОМУ ЭКОНОМИКО-ЖИТЕЙСКОМУ МОРЮ ПРЕДПРИЯТИЕ-КОРАБЛЬ, ОСНАЩЕННЫЙ НОВЕЙШЕЙ ТЕХНИКОЙ. НА КОМАНДНОМ МОСТИКЕ КАПИТАН - ЗАСЛУЖЕННЫЙ СТРОИТЕЛЬ РОССИИ, ВЕТЕРАН МОСОБЛСТРОЯ ВЛАДИМИР ИВАНОВИЧ БЕЛИКОВ. НЕЛЕГКО СКЛАДЫВАЛСЯ ЕГО ТРУДОВОЙ ПУТЬ. НАЧИНАЛ С МАСТЕРА. 13 ЛЕТ ВОЗГЛАВЛЯЛ СМУ ВО ФРЯЗИНЕ, СТРОИЛ ЖИЛЫЕ ДОМА. ПОТОМ - ГЛАВНЫЙ ИНЖЕНЕР МОСОБЛСТРОЯ-21 В БАЛАШИХЕ, РАБОТАЛ В АППАРАТЕ ЭТОГО ЖЕ ВЕДОМСТВА - ВОТ НЕПОЛНЫЙ КАДРОВЫЙ ПЕРЕЧЕНЬ БЕЛИКОВА НА РУКОВОДЯЩИХ ДОЛЖНОСТЯХ.

Взял на себя, казалось бы, непосильную ношу, возглавив в 1983 году свою фирму (ныне ОАО «Специализированное проектно-строительное объединение СПСО «Инжсельстрой»). Основная сфера деятельности этой организации - очистные сооружения с неблагозвучным названием: очистка фекальных стоков. Его объекты на землях Люберецкого и Раменского районов - Константиновская птицефабрика, совхоз им. Тельмана (Чулково), многие другие. Всего же в Подмосковье за неполные 30 лет построено 600 очистных сооружений. Продолжается строительство их и в Можайском районе. Спроектирована канализационная насосная станция (КНС) из стеклопластика, производительность которой - от 4 до 300 кубометров в час.

Из того же стеклопластика усовершенствована установка для очистки сточных вод в индивидуальных жилых домах («Биотенк-3»). Расход 1-3 кубометра в сутки. Не будем говорить о важности, полезности этих изобретений. Экология наших дней в большой опасности. Небезразлично и то, какую воду мы пьем ежедневно.

Случай заставил инженерную мысль взяться за новое направление, сулящее большое практическое будущее и материальную выгоду. В 1997 году генеральный директор со специалистами побывал на выставке в ОАР, где экспонировалась установка по очистке питьевой воды.

Выставка вызвала у гостей большой интерес, особенно у российских специалистов. Не случайно в Арабских Эмиратах взялись за опреснители. Там вода имеет солоноватый вкус. Однако установка получилась дорогостоящей. «Не боги горшки обжигают, - сказали инженеры из СПСО. - Мы не хуже арабов, сделаем получше и дешевле».

И работа закипела. Вот что рассказывает Владимир Иванович:

- Мы создали компанию «Акватэк» (водяная технология), куда пригласили группу ученых и специалистов, работавших в оборонной промышленности (на урановых рудниках), и приняли урановую технологию для очистки питьевой воды.

Образец одной установки - в директорском кабинете. Она предназначена для квартир, кухонь и индивидуальных домов. Или, например, установка для очистки питьевой воды на ионных смолах - для городов с населением до 150 тысяч. Потребление - 12 тысяч кубометров в сутки.

Имеются и другие разработки. Но когда они найдут практическое применение? Беликов дал разъяснение:

- Задержка из-за получения сертификата качества. Нам должна дать «добро» авторитетная комиссия из ведущих ученых, представителей Минздрава РФ. Надеемся на скорейшее решение этого вопроса. Тогда и начнем реализацию новейших приборов. Их мы рекламировали по ТВ несколько раз в передаче «Ваш партнер». Уже стали получать заказы. И Беликов показал новинки.

Многих руководителей заинтересовали уникальные средства обезвреживания воды. Аппаратуру из Подмосковья хотели бы получить в республике Татарстан, в Тульской области, в Мытищах. В Красноярский край отправлена одна установка для апробации.

- Владимир Иванович, - поинтересовался я, - есть ли у вас связи с зарубежными странами, желающими приобрести вашу продукцию?

- Охотно купили бы ее Кувейт и другие арабские государства. Но у нас до сих пор нет патента для выхода на международную арену. А без него рискованно входить с ними в деловой контакт. Пока ждем-не дождемся решения от московских компетентных органов.

- И последний вопрос: имеет ли какое-то отношение ваша деятельность к поселку Октябрьский?

- У нас там земля п[illegible]дью 1,4 га. Начали с[illegible]ть базу управления механизации. Создали совместное предприятие «Колесница»- автостоянку охраняемого транспорта.

Из всего услышанного и увиденного создалось впечатление, что новое дело, за которое взялся генеральный директор , ему по плечу. [illegible]к сказать, «размаха шаги с[illegible]ени». Удивило другое: он не жаловался, как некоторые другие руководители, на отсутствие средств и многого другого. Он приводил только факты. Работа на этот год запланирована на 20 миллиардов рублей (в старых ценах). Но и это, по его мнению, мало. Могло быть и больше.

Осталась одна треть от общей численности коллектива: подкосила приватизация. И все же воюют не числом, а умением. Умения же, настойчивости В.И.Беликову не занимать. Он с уверенностью смотрит вперед с высоты своего капитанского мостика. Несмотря на то, что его подстерегают в пути штормы, подводные рифы и другие препятствия. Год только начался. Но курс Беликов взял верный. Так держать!

Текст и фото
Юрия КИРСАНОВА

МЕРЫ ПРИНЯТЫ

ПЯТЬ МЕТРОВ - 50 МИЛЛИОНОВ РУБЛЕЙ

В выпуске «Панорама Октябрьского» («Люберецкая газета» за 23 декабря 1997 года) был опубликован критический материал «НУР» оставил поселок без света». Речь шла о том, что ЗАО под таким названием, решив запитать строительную площадку от трансформатора, повредило экскаватором силовой кабель, оставив надолго поселок без электричества.

Редакция попросила разобраться в ситуации административно-техническую инспекцию администрации Люберецкого района. Вот что рассказал выезжающий в Октябрьский главный инспектор Виталий Иванович Тряхов:

- Главное нарушение, допущенное предпринимателями, - это проведение земляных работ без надлежащего ордера. И ведь опытные специалисты директор ЗАО «НУР» Р.М.Калаев и представитель заказчика Ю.С.Сарагиров, а чересчур понадеялись на себя, на свой опыт: всего-то пять метров электрокабеля надо было проложить, чтобы начать сооружение мебельного цеха. Не получилось...

Оставшиеся без электроснабжения предприятия и организации поселка понесли убытки на 50 с лишним миллионов рублей. Пришлось выплатить эту сумму. Наказала виновных и инспекция: с руководителя ЗАО получен штраф в десять минимальных окладов. А «НУРу» выписано предписание: в обязательном порядке оформлять ордера на производство земляных работ.

Кстати, по сведениям инспекции, в Октябрьском не считают обязательным оформлять земляные работы как следует и другие организации. Вроде того же Раменского мясокомбината, пытавшегося установить в Октябрьском свой павильон, не оформив соответствующую документацию. К сожалению, не всегда следуют установленному порядку и поселковые коммунальные службы. Они тоже занимались самовольными раскопками.

Павел РОМАНОВ

БЛАГОУСТРОЙСТВО

ЗАБОТ НА ЦЕЛЫЙ ГОД

В нынешнем году Октябрьский станет еще более ухоженным, чистым, благоустроенным поселком. Чтобы это произошло, глава поселка Наталия Ивановна Фаюстова приняла постановление, в котором названы объекты и сроки работ, а также те, кому предстоит осуществить намеченное.

Охват действительно самый широкий, и в этом нетрудно убедиться, познакомившись с публикуемым сегодня документом.

ПЛАН БЛАГОУСТРОЙСТВА МУНИЦИПАЛЬНОГО ОБРАЗОВАНИЯ ПОСЕЛОК ОКТЯБРЬСКИЙ НА 1998 ГОД

Наименование мероприятия	Срок исполнения	Ответст. исполнитель
Ремонт и покраска фасадов зданий	2-3 кв.	Руководители предприятий
Устройство цветников и посадка зеленых насаждений в жилых микрорайонах: Западный, д. 1-5, ул. Текстильщиков, д.5-7	2 кв.	МУЖКП
Благоустройство прилегающих территорий (ремонт, покраска заборов и ограждений, устройство цветников и пр.)	2 кв.	Руководители предприятий
Своевременный вывоз мусора из жилых помещений	постоянно	МУЖКП
Ремонт и покраска детских площадок в жилых микрорайонах: ул. Текстильщиков, Новая, Дорожная, Первомайская, Западный	2-3 кв.	МУЖКП
Изготовление и установка лавочек, песочниц, детских каруселей в жилых микрорайонах	2-3 кв.	МУЖКП
Организация и участие в субботниках по уборке поселка, закрепленных территорий	апрель по необходим.	Руководители предприятий
Покраска деревьев вдоль ул. Ленина	апрель	МУЖКП
Завоз грунта и посадочного материала	апрель	МУЖКП
Покраска памятника «Погибшим воинам»	апрель	МУЖКП
Продолжение ремонта пешеходных дорожек и тротуаров по улицам: Комсомольская, Первомайская, д. 4, 6, 8, Кооперативная и др.	2-3 кв.	МУЖКП
Ликвидация свалок по ул. Новая, Пролетарская	апрель	МУЖКП
Продолжение работы по ремонту фасадов жилых домов по ул. Комсомольская, Советская	2-3 кв.	МУЖКП
Разбивка клумбы у здания МУЖКП	апрель-май	МУЖКП
Работы по ограждению детских площадок в м-не Западный (зеленая изгородь) с целью предупреждения въезда автомашин	апрель-май	МУЖКП
Благоустройство территорий после проведения земляных работ на подземных коммуникациях по ул. Комсомольская, 7, Ленина, 39, Новая, 7, Первомайская, 6	апрель-май	МУЖКП
Продолжение ремонта крыш жилых домов	в течение года	МУЖКП
Косметический ремонт торговых павильонов	апрель	Руководители предприятий
Обновление вывесок, надписей на предприятиях торговли	апрель	Руководители предприятий
Покраска осветительных опор вдоль ул. Ленина	апрель	ДРСУ-14
Очистка, окраска, обновление стелы при въезде в поселок (с 2-х сторон)	апрель	ДРСУ-14
Установка указателей и ремонт колодцев (крышки люков, подъездов к ним и пр.,) водопроводно-канализационных систем, пожарных гидрантов. Содержание их в чистоте и исправном состоянии, обеспечивающим их безопасность	апрель	МУЖКП
Благоустройство территории перед магазином «Банкир» до шоссе	апрель	ТОО «Банкир»
Ремонт, покраска заборов (ограждений) частных домовладений	при необходим.	Владельцы
Продолжение работы по ремонту подъездов жилых домов	при необходим.	МУЖКП
Праздничное оформление зданий, помещений к годовым праздникам (майским, новогодним и пр.)	постоянно	Руководители предприятий
Ремонт (реконструкция) стадиона: спортивных сооружений, трибун, беговой дорожки, баскетбольной площадки, футбольного поля, детских игровых сооружений и т.д.	2-3 кв.	МУЖКП
Благоустройство территорий школы, детских садов (ремонт сооружений, разбивка цветников и т.д.)	постоянно	МУЖКП

Контроль за исполнением постановления возложен на заместителя главы администрации О.Н.Антонову. «Панорама Октябрьского» будет регулярно сообщать о ходе работ по благоустройству.

СТРАНИЦЫ ИСТОРИИ

ОТКУДА НАШ ПОСЕЛОК ПОШЕЛ

НАШ ПОСЕЛОК ОКТЯБРЬСКИЙ РАНЬШЕ ИМЕНОВАЛСЯ БАЛЯТИНО. ЧТО МЫ О НЕМ ЗНАЕМ? ЧТО ОСТАВИМ В НАСЛЕДСТВО ДЕТЯМ И ВНУКАМ?

Сердце поселка - текстильная фабрика - "Товарищество Старо-Горкинской мануфактуры при селе Михневе", построенная без малого век назад фабрикантами Шорыгиными. С 1922 года по инициативе рабочих ее назвали "Хлопчатобумажная фабрика имени Октябрьской революции", а с 1951 года и поселок был переименован в Октябрьский.

За последние тридцать лет, кроме фабрики, у нас появилось много новых больших и малых предприятий: Мостостроительное управление № 9, Дорожностроительное ремонтное управление № 14, АООТ "Спецсвязьстрой", транспортная база "Инжсельстрой" и другие.

С этого номера "Панорамы Октябрьского" мы начинаем печатать материалы по истории фабрики и других предприятий поселка. Прежде всего это рассказ о фабрике и людях, что жили и живут в поселке. О династиях текстильщиков и о тех, кто отдал предприятию большую часть своей трудовой жизни. Об учителях и врачах, о руководителях поселка в разные годы и о скромных тружениках. О тех, кто защищал Родину и кто отдал за нее жизнь. И, конечно, о наших земляках, труд которых удостоен высокой оценки в масштабах страны.

Публикация приурочена к 100-летнему юбилею фабрики, который будет отмечаться 30 декабря 1998 года.

Более полувека назад, 1 августа 1947 года, я приехала работать на фабрику имени Октябрьской революции по окончании Московского текстильного института. Тогда фабрика была одним из передовых текстильных предприятий страны: одновременно с выработкой основной продукции - хлопчатобумажных тканей на ней осваивалось новое отечественное текстильное оборудование и передовые технологии, которые потом распространялись на все родственные предприятия отрасли.

В технической библиотеке фабрики был тогда альбом, выпущенный в 1912 году братьями Шорыгиными. В нем рассказывалось о четырех поколениях этой семьи, которые приблизительно за шестьдесят лет из крепостных крестьян стали крупными промышленниками. В начале двадцатого века они имели три текстильные фабрики и торговали своими тканями не только в России, но и на Кавказе, в Средней Азии, в Персии и Царстве Польском.

Третья фабрика Шорыгиных, построенная в нашем поселке, стала первым в России предприятием автоматического ткачества.

С первых дней у меня возникло желание познакомиться с дальнейшей историей фабрики. Я начала собирать материалы. Чаще всего это были статьи и информации из областной газеты "Ленинское знамя", районной "Люберецкой правды", фабричной "Знамя Октября".

В них рассказывалось о забастовках рабочих в предреволюционные годы и об их участии в событиях Октября 1917 года, о строительстве железнодорожной ветки от поселка Быково до фабрики, о приезде Ленина и его встрече с рабочими зимой 1921 года, о развитии стахановского движения на фабрике, о суровой военной године...

В годы учебы в Москве (на двухгодичных Высших курсах переподготовки ведущих специалистов легкой промышленности) у меня появилась возможность побывать в Московской Исторической библиотеке. О том немногом, что удалось найти о поселке в фабричном архиве, вы прочтете дальше.

В 1969 году в нашем клубе была выделена комната для создания музея истории фабрики и поселка. Через год на торжественном собрании, посвященном 100-летию со дня рождения В.И.Ленина, музей был открыт. Многое из собранных мной материалов было размещено на его стендах. Музей стал достоянием не только местных жителей: раздел, где рассказывалось о приезде Ленина в наш поселок и его встрече с рабочими фабрики, привлекал внимание как взрослых, так и школьников Люберецкого, Раменского и других близлежащих районов области. Приезжали к нам экскурсии и из столицы.

Но теперь музей больше нет. Не осталось ничего, что сохранило бы хоть какую-то память об истории фабрики и поселка.

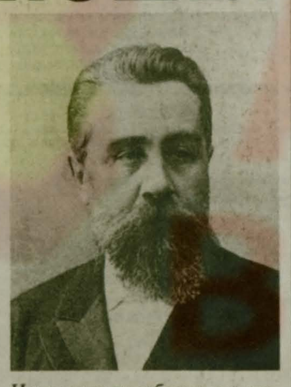

И я решила по собранным материалам написать воспоминания, чтобы наши дети, внуки и последующие поколения знали о прошлом этого уголка люберецкой земли, именуемого нынче поселком Октябрьским.

Однако жизнь продолжается. И я буду очень признательна руководству ПТУ-122, школы № 53, больницы и других функционирующих в поселке предприятий, организаций, а также всем, кто проработал на фабрике четверть века и более или имеет родственников, пусть даже ушедших из жизни, но многие годы трудившихся в нашем коллективе, за помощь в сборе материалов.

Лидия ХИЖНАЯ

ВОТ И ВСЁ, ЧТО БЫЛО

Первое упоминание о нашем поселке относится к XIV веку. В отделе археологии Исторической библиотеки г. Москвы на одной из старых карт окрестностей Московии XIV века надпись - "Балятино", а ниже слева - на южной окраине поселка - "Балятинский курганный могильник", в сноске - "Древнее захоронение вятичей"...

Итак, в нашем крае шесть столетий назад жили вятичи, и уже тогда одним из их поселений было Балятино. А что означает это название? Не от слов ли "болото", "болотистая местность" оно произошло? Болотино раньше, потом Балятино? Ведь и в наше время северо-восточней поселка вдоль правого берега реки Пехорки и на его южной окраине встречаются места заболоченные...

* * *

Упоминание о селах Михнево и Балятино имеет место и в XVI веке: "Оба эти села входили в "Островецкий стан"... "Балятино расположено на Астраханском тракте, по которому в Москву доставляли товары: хлеб, рыбу, овес, гнали лошадей..." (из архива Исторической библиотеки).

* * *

В начале XVIII столетия земли в округе реки Пехорки (в том числе и Балятино) были жалованы Петром I своему вельможе Александру Меньшикову. Позднее царь решил построить здесь Палашный завод (палаш - сабля конника), и в 1712 году с иноземцем, шпажных дел мастером Люботеем, был заключен контракт на производство палашей.

В 1713 году (21 июля по старому стилю) Правительствующий Сенат вынес приговор "...об отдаче для дела палашей и шпаг на реке Пехорке мельницы Михневки мастеру Люботею и даче ему 30 человек с Тульских заводов кузнецов, да работных людей 20 человек из шведов".

В 1717 году палаши по заказу были изготовлены и поставлены, а нового заказа не последовало - завод бездействует.

Через три года Люботей пишет жалобу в Сенат, что у него "...целый год жило 18 рекрут на его коште (довольствии) без всякого дела и что о заводе никакого решения не учинено..."

В 1722 году Указом Петра I для нужд палашного завода возводится большая - протяженностью 565 саженей (приблизительно около километра) плотина, образовавшая обширное озеро. По преданию, Петр I лично производил замеры с михневскими крестьянами. Работали на строительстве плотины свыше трех месяцев более трехсот солдат под руководством артиллерийских офицеров.

Возле плотины был построен новый казенный завод, жилой корпус и баня.

Работали на заводе каторжники, пленные да беглые крестьяне.

В 1734 году завод поступает под начало Артиллерийского ведомства (из архива Исторической библиотеки).

* * *

В годы царствования императрицы Анны Иоановны завод переоборудуется в суконную фабрику.

По записи, датированной 1758 годом фабрика отдана "...в посессионное содержание купцу Кишкину", а в 1811 году владельцами суконной фабрики становятся братья Александр и Константин Иконниковы, у которых мастеровых людей "...по ревизской сказке 82 человека".

В 1815 году на аукционной продаже суконная фабрика достается московскому купцу и фабриканту "... Василию Григорьевичу сыну Назарова... численность фабричных: мужчин - 79, женщин - 99".

В 1832 году хозяевами фабрики становятся купцы Соколовы (из архива Исторической библиотеки).

На снимках: Л.И.Хижная; мануфактур-советник Полиевкт Тихонович Шорыгин; общий вид фабрики.

Фото из архива автора

Шеф-редактор Олег БУЗУЛУК

Память сердца

У КАЖДОГО СВОЙ ВЫСОЦКИЙ

25 ЯНВАРЯ 1998 ГОДА ЗНАМЕНИТОМУ АКТЕРУ И ПЕВЦУ ИСПОЛНИЛОСЬ БЫ 60 ЛЕТ

ДЛЯ КОГО-ТО ОН - ТОТ, КТО КОГДА-ТО КРИЧАЛ ВО ВЕСЬ ГОЛОС О ТОМ, О ЧЕМ МЫ БОЯЛИСЬ ДАЖЕ МОЛЧАТЬ. ДЛЯ КОГО-ТО - ВЕЛИКОЛЕПНЕЙШИЙ ГАМЛЕТ, ДЛЯ КОГО-ТО - ГЛЕБ ЖЕГЛОВ, КАЖДАЯ ФРАЗА КОТОРОГО ИЗ ТЕЛЕФИЛЬМА ИЗВЕСТНА НАИЗУСТЬ. ДЛЯ КОГО-ТО - ДРУГ, А ДРУЖИТЬ ОН УМЕЛ НЕИСТОВО, ВПРОЧЕМ, ТАК ЖЕ НЕИСТОВО УМЕЛ И НЕНАВИДЕТЬ. ДЛЯ КОГО-ТО - ВСЕГО ЛИШЬ СОЧИНИТЕЛЬ «БЛАТНЫХ» ПЕСЕНОК, ПЬЯНИЦА И БАБНИК, ЧЬЯ СЛАВА - ТОЛЬКО ВЫДУМКИ ДОСУЖИХ ЖУРНАЛИСТОВ.

Когда-то Высоцкого спросили: «Каким человеком ты считаешь себя?» «Разным»,- ответил он.

В разные годы он по-разному говорил о себе, о своем предназначении, о своем месте в жизни. Иногда на первое место ставил свою работу в Театре на Таганке, иногда - свое песенное творчество. В последние годы - все чаще и чаще - работу над поэтическим словом.

В старинном московском Нижне-Таганском тупике, который - и это видно из его названия - находится в двух шагах от Таганской площади, располагается Государственный культурный центр-музей В.С.Высоцкого. Здесь - экспозиция, за вход на которую не берут ни копейки и где всегда рады гостям. На экспозиции - сотни фотографий. Вот первые: семья мамы, Нины Максимовны, и тот самый дом - помните? - где «родился, и жил я, и выжил, - дом на Первой Мещанской в конце».

Семья самая обыкновенная: мама служащая, отец военный, лейтенант, связист, который больше времени проводит в командировках по дальним гарнизонам, чем с семьей в Москве. Первые впечатления ребенка от жизни - громадная коммуналка, где « за стеной, за стеночкою, за перегородочкой соседушка с соседочкою баловались водочкой. Все жили вровень, скромно так, - система коридорная, на тридцать восемь комнаток - всего одна уборная»...

Война началась, когда Володе исполнилось три года. Отец, Семен Владимирович, кадровый военный, был на фронте с первых дней. Сын ждал его - в Москве, в эвакуации под Бузулуком, снова в Москве. Отец дошел до Праги, вернулся героем, с множеством орденов и медалей, но после войны семья Высоцких распадается, и отец оформляет новый брак - с Евгенией Степановной Лихолатовой. В следующие несколько лет мальчик воспитывается в семье отца и живет в Германии, где отец служит.

Школу Высоцкий окончил в Москве, и хотя рос он не книжным, домашним мальчиком, а скорее уличным, дворовым пацаном странного московского района, где военные инвалиды и уголовники уживались в одних коммуналках с интеллигенцией, закончил школу он хорошо. Стал студентом Московского инженерно-строительного института, где проучился, впрочем, всего несколько месяцев, затем резко, наперекор кажущейся логике и советам родных, изменил свою судьбу и пошел по дороге, которую ему пришлось прокладывать самому, - в артисты.

В школе-студии МХАТ, куда, кстати, он поступил с первой попытки, Владимир Высоцкий был заметным студентом. Его бывшие сокурсники до сих пор вспоминают его шутки и каламбуры, тексты к «капустникам». Впрочем, серьезные роли ему тоже удавались - Бубнов из горьковского «На дне» был отмечен как одна из лучших ролей выпуска.

В 1958 году Высоцкий женится - на соученице Изольде Мешковой. Вскоре она уезжает работать в Киев, он остается учиться. Почти ежедневная переписка, несмотря на хроническое безденежье - поездки друг к другу. После окончания института Высоцкий идет работать в театр им. Пушкина - не только потому, что там были обещаны интересные роли, но и потому, что туда обещали взять Изу... Оба обещания не исполнили, «интересные роли» оказались выходами в массовках и детских утренниках.

В 1961 году Высоцкий едет в Питер сниматься в небольшой роли фильма «713-й просит посадку». Замечает в соседнем вагоне девушку немыслимой красоты. Девушка оказывается актрисой, едущей сниматься в том же фильме, - Людмилой Абрамовой. Вскоре она стала его женой и матерью двух его сыновей (сейчас у Высоцкого есть уже внуки, старший его сын, Аркадий, киносценарист, работает на телевидении, младший, Никита, закончил школу-студию МХАТ, много работал в театре и кино, сейчас он - директор музея В.С.Высоцкого).

Жизнь Высоцкого в те годы была отнюдь не простой. Из театра им. Пушкина он уходит, пытается работать в «Современнике», в Театре миниатюр - увы, без особых успехов. Эпизодически снимается в кино в крохотных проходных ролях. Его фамилия еще не стала именем, никто пока не знает ни его самого, ни его первых песен... Людмила Абрамова рассказывает, как летом 1964 года Высоцкий с ней, беременной, и маленьким сыном на руках во время концерта в саду «Эрмитаж» ходил за кулисами, пытаясь продать свои песни, чтобы получить хоть какие-то деньги - дома не на что было купить хлеба... И лишь один человек, не заинтересовавшись, правда, предложенными текстами, ссудил тогда денег - с отдачей после того, как автор «станет знаменитым». Этим человеком был Иосиф Кобзон...

1964 год. 23 апреля - день 400-летия Вильяма Шекспира и... день рождения Театра на Таганке. Молодой театр, стремительная «стая молодых, набиравшая высоту» во главе с дерзким вожаком Юрием Любимовым, завоевывает любовь и уважение московских театралов.

Высоцкий «показался» Любимову только осенью и - несмотря на заполненность штатов «под завязку» - был принят сразу, - настолько точным было «попадание» молодого артиста в ту эстетику, которая исповедывалась новым коллективом. Вот он на музейной фотографии - счастливый, молодой, стоит в своем стареньком «буклетистом» пиджачке у лестницы служебного входа и поет под гитару свои песни - просто так, от избытка чувств, никому конкретно и - всему миру.

Его Галилей произнесет свой первый монолог... стоя на голове. Да, даже сильного человека можно смять и уничтожить, но все-таки - она вертится! - и побегут в финале спектакля сегодняшние дети с крутящимися в руках глобусами.

Его безработный летчик Янг Сун будет рваться в небо, словно птица с перебитым крылом, и мы простим ему его подлость и пошлость и заплачем вместе с любящей его женщиной, когда он уснет рядом с ней под дождем от печали и безысходности.

Его Маяковский уйдет со сцены со словами: «Надо бы доругаться!», чтобы покончить с собой, но снова возникнет из небытия, явится к нам «весомо, грубо, зримо», как и его стихи.

Его Хлопуша из драмы Есенина «Пугачев» будет биться в железных цепях, полуобнаженный, на страшно наклоненном помосте, прорываясь к Пугачеву. Он увидит «этого человека» и потом погибнет в его войсках как народный герой.

Его Гамлет... Но о нем позже, а пока - переведем часы назад. В 1959 год. В том году Высоцкий впервые появился на киноэкране в крохотном эпизоде фильма «Сверстницы». И в том же году к нам пришла из Франции знаменитая «Колдунья» - фильм с незабываемой Мариной Влади в главной роли. В героиню влюбились все мужчины страны - вне зависимости от возраста и семейного положения. Но единственным мужчиной, для кого мечта о прекрасной дикарке стала явью, был Высоцкий.

«На сцене неистово кричит и бьется полураздетый человек... Это шестьдесят седьмой год. Я приехала на кинофестиваль, и меня пригласили посмотреть репетицию «Пугачева», пообещав, что я увижу одного из самых удивительных исполнителей - некоего Владимира Высоцкого»,- пишет Марина Влади в своей книге. Потом она встретила его - неважно одетого, невысокого ростом, с двухдневной щетиной, в ресторане ВТО. В какой-то момент она, русская француженка, поняла, что этот странный, нестандартный человек - мужчина ее мечты...

Годы идут. Высоцкий - ведущий актер Таганки. Но все чаще он снимается и в кино, и роли его становятся все более заметными. Выходят на экраны «Служили два товарища», «Опасные гастроли», «Короткие встречи». Песни, прозвучавшие в кинофильме «Вертикаль», расходятся по стране на миллионах грампластинок, остальные песни - на несчитанных километрах магнитофонных лент. Всесоюзная популярность обрушивается как шквал - сотнями предложений выступить с концертами по всей стране.

В ноябре 1967 года Высоцкий выступил в только что отстроенном Дворце спорта г.Куйбышева. Два концерта, и на каждом - почти шесть тысяч человек! После них он сказал, что уже ничего на свете не боится: пришло понимание того, что энергетики его песен хватит и не на такую аудиторию.

Март 1968 года. Центральная пресса публикует печально известную статью «О чем поет Высоцкий». Достоверность фактов этому пасквилю была совершенно не важна. Главное было - заклеймить, припечатать, объяснить глупому народу, как он ошибается, выбирая себе в кумиры именно этого человека. Последствиями статьи были - практическое отлучение Высоцкого от эстрады, негласный запрет на съемки его в кино.

По времени это совпало с репрессиями властей против Театра на Таганке. И - с участившимися срывами Высоцкого в «чисто русскую болезнь». Не будем судить его за это. «Не судите да не судимы будете». Важны не эти мучительные срывы, от которых в первую очередь страдал он сам, а та сила характера, то мужество, та жажда жизни, которые он проявлял в борьбе за возможность быть самим собой - на сцене, на киноплощадке, в борьбе со смертью, которая уже давно кружила подле него, «побаивалась только хрипоты»...

И все-таки они были, они осуществились - Лопахин из «Вишневого сада», Свидригайлов из «Преступления и наказания», а в кино - любимый всеми Глеб Жеглов (за эту роль Высоцкий получил Государственную премию - через семь лет после смерти) и прекрасный Дон Гуан, погибший из-за огромной, неземной, немыслимой любви.

И были песни, и едва ли не каждую из них тут же подхватывала страна. Всего их было около восьмисот - песен и стихов, каждое слово в которых - на своем единственно верном месте: «Мне есть что спеть, представ перед Всевышним, мне есть чем оправдаться перед ним».

(А при жизни Высоцкого напечатано было только одно - одно! - его стихотворение...).

И был «Гамлет».

Каким он был, таганский Гамлет-Высоцкий? Разным, как и сам актер. Он взрослел и мудрел, как взрослеют и мудреют с годами все люди. Утверждают, что все свои театральные роли Высоцкий играл великолепно. Кроме одной. Гамлета он НЕ ИГРАЛ. Им он БЫЛ.

В последний раз на сцену Таганки Высоцкий вышел за неделю до смерти - 18 июля. Был жаркий день Московской Олимпиады-80. После спектакля актеры, вымокшие до нитки от пота в своих шерстяных костюмах, раз за разом выходили под аплодисменты зрителей на поклоны. Одна из актрис пошутила: зритель нынче хороший, слабо еще раз, прямо сейчас, «на бис» отыграть спектакль? «Слабо?!»- но только не для Высоцкого: его Гамлет снова, в ту же секунду, был готов выйти на бой с серостью и гнусью. «Извини, Володя, за неудачную шутку. Все безумно устали, да и следующий спектакль так скоро - всего через девять дней, еще наиграемся...»

Спектакль не состоялся. Сердце Владимира Семеновича Высоцкого остановилось на рассвете 25 июля. Ему было всего 42 года.

А еще через два дня в театре отменили тот самый, последний в сезоне, спектакль. За смертью артиста. И - это факт! - ни один билет не был возвращен в кассу театра. Ни один человек не потребовал возврата денег.

На тумбочке у кровати, на которой лежал мертвый Высоцкий, остался билет на самолет в Париж. К ней. К Марине. К «колдунье». Отдохнуть. Подлечиться. Выяснить отнюдь не простые отношения. За несколько дней до смерти он позвонил ей: «Ты еще примешь меня?»- «Приезжай. Ты же знаешь, я тебя всегда жду...»

... «Я жив, тобой и Господом храним» - это было написано примерно тогда же.

В последнем зале музея, что в Нижнем Таганском тупике Москвы, есть зеркало. То самое, что висело в кабинете квартиры Высоцкого между книжными полками. Есть легенда о том, что человек, отразившись в зеркале, попадает своим отражением в фантастическое зазеркалье и проживает там, в том мире, жизнь, отличную от нашей, реальной.

Зеркало в музее всегда отражает живые цветы. Они стоят здесь для него, того, кто живет там - страстно, нервно, но тем не менее счастливо. Любит, пишет песни, играет любимые роли...

Ирина ОГУРЦОВА,
сотрудник ГКЦМ В.С.Высоцкого

На снимке: выступление Владимира Высоцкого в Люберецком ДК 3 июля 1980 года, - возможно, одно из последних.
Фото Александра Савинова, люберчанина

РОССИЙСКАЯ ТАМОЖЕННАЯ АКАДЕМИЯ

ОБЪЯВЛЯЕТ КОНКУРСНЫЙ ОТБОР НА ЗАМЕЩЕНИЕ НА КОНТРАКТНОЙ ОСНОВЕ ШТАТНЫХ И ВАКАНТНЫХ ДОЛЖНОСТЕЙ ПО ПОДРАЗДЕЛЕНИЯМ:

Ученого секретаря
ФАКУЛЬТЕТ ТАМОЖЕННОГО ДЕЛА
Начальника факультета
ЭКОНОМИЧЕСКИЙ ФАКУЛЬТЕТ
Начальника факультета
ЮРИДИЧЕСКИЙ ФАКУЛЬТЕТ
Начальника факультета
ИНСТИТУТ ПОВЫШЕНИЯ КВАЛИФИКАЦИИ
Главного специалиста
КАФЕДРА ОРГАНИЗАЦИИ ТАМОЖЕННОГО КОНТРОЛЯ
Начальника кафедры
Доцентов - 9
Старших преподавателей - 2
Преподавателя
КАФЕДРА ТАМОЖЕННЫХ ПЛАТЕЖЕЙ И ВАЛЮТНОГО КОНТРОЛЯ
Начальника кафедры
Доцентов - 3.5
Старшего преподавателя
КАФЕДРА ТАМОЖЕННОЙ СТАТИСТИКИ
Начальника кафедры
Профессора
Доцентов - 2.5
Старшего преподавателя
Преподавателя
КАФЕДРА ТОВАРОВЕДЕНИЯ И ТАМОЖЕННОЙ ЭКСПЕРТИЗЫ
Начальника кафедры
Профессора
Доцентов - 2
Старших преподавателей - 2
КАФЕДРА ТЕХНИЧЕСКИХ СРЕДСТВ ТАМОЖЕННОГО КОНТРОЛЯ
Начальника кафедры
Старшего преподавателя
Преподавателя
КАФЕДРА ИНФОРМАТИКИ И ИНФОРМАЦИОННЫХ ТАМОЖЕННЫХ ТЕХНОЛОГИЙ
Начальника кафедры
Профессора
Доцентов - 2
Старших преподавателей - 3
КАФЕДРА ГУМАНИТАРНЫХ ДИСЦИПЛИН
Начальника кафедры
Профессоров - 3
Доцентов - 4
Старших преподавателей - 2
КАФЕДРА ЭКОНОМИЧЕСКОЙ ТЕОРИИ
Начальника кафедры
Профессоров - 2
Доцентов - 2
КАФЕДРА ЭКОНОМИКИ И ФИНАНСОВ
Начальника кафедры
Профессоров - 2
Доцентов - 4
КАФЕДРА ТЕОРИИ И ИСТОРИИ ГОСУДАРСТВА И ПРАВА
Начальника кафедры
Профессора
Доцента
Преподавателя
КАФЕДРА УГОЛОВНОГО ПРАВА
Начальника кафедры
Профессора
Доцентов - 2
Старшего преподавателя
КАФЕДРА ПРАВОВЫХ ДИСЦИПЛИН
Начальника кафедры
Профессоров - 2
Старшего преподавателя
Преподавателей - 2
КАФЕДРА УПРАВЛЕНИЯ И ПСИХОЛОГИИ
Начальника кафедры
Профессоров - 3
Доцентов - 3
КАФЕДРА ИНОСТРАННЫХ ЯЗЫКОВ
Начальника кафедры
Доцентов - 4
Старших преподавателей - 6
Преподавателей - 4
КАФЕДРА СОВЕРШЕНСТВОВАНИЯ ЯЗЫКОВОЙ ПОДГОТОВКИ ДИПЛОМИРОВАННЫХ СПЕЦИАЛИСТОВ
Начальника кафедры
Профессоров - 2
Доцентов - 2
Старших преподавателей - 3
Преподавателя
КАФЕДРА СПЕЦИАЛЬНЫХ ДИСЦИПЛИН
Начальника кафедры
Профессора
Доцента
КАФЕДРА ФИЗИЧЕСКОЙ ПОДГОТОВКИ
Начальника кафедры
Доцентов - 2
Старших преподавателей - 4
Преподавателя
МЕТОДИЧЕСКИЙ ОТДЕЛ ОБРАЗОВАТЕЛЬНЫХ ТЕХНОЛОГИЙ
Главного специалиста
НАУЧНО-ИССЛЕДОВАТЕЛЬСКИЙ ЦЕНТР (ОТДЕЛ)
Главных научных сотрудников - 5
Ведущих научных сотрудников - 3
Главного специалиста
НАУЧНО-ИНФОРМАЦИОННЫЙ ЦЕНТР (ОТДЕЛ)
Начальников лаборатории - 3
Главного научного сотрудника
Ведущих научных сотрудников - 6
Финансово-плановый отдел
Главных специалистов - 3
ОТДЕЛ АСПИРАНТУРЫ И ДОКТОРАНТУРЫ
Главного специалиста
РЕДАКЦИОННО-ИЗДАТЕЛЬСКИЙ ОТДЕЛ
Главных специалистов - 5
СПРАВОЧНО-БИБЛИОГРАФИЧЕСКИЙ ОТДЕЛ-БИБЛИОТЕКА
Главных специалистов - 3
ТРАНСПОРТНО-ЭКСПЕДИЦИОННЫЙ ОТДЕЛ
Главного специалиста
ОТДЕЛ КАПИТАЛЬНОГО СТРОИТЕЛЬСТВА
Главных специалистов - 3
ОТДЕЛ ГЛАВНОГО ЭНЕРГЕТИКА
Главного специалиста
ОТДЕЛ ФИЗКУЛЬТУРНО-ОЗДОРОВИТЕЛЬНОЙ РАБОТЫ
Главного специалиста
ОТДЕЛ КАДРОВ
Главного специалиста

ПРИ ПОДАЧЕ ЗАЯВЛЕНИЯ

В ОБЯЗАТЕЛЬНОМ ПОРЯДКЕ ПРЕДСТАВЛЯЮТСЯ:

- нотариально заверенные копии диплома о высшем образовании и трудовой книжки;
- листок по учету кадров, установленной формы с фотографией;
- справка из органов государственной налоговой службы о представлении сведений об имущественном положении;
- медицинское заключение о состоянии здоровья и отсутствия заболеваний, препятствующих исполнять обязанности по соответствующей должности.

СРОК ПОДАЧИ ЗАЯВЛЕНИЙ - МЕСЯЦ СО ДНЯ ОПУБЛИКОВАНИЯ.

АДРЕС АКАДЕМИИ: 140009, Г. ЛЮБЕРЦЫ МОСКОВСКОЙ ОБЛАСТИ, КОМСОМОЛЬСКИЙ ПРОСПЕКТ, Д. 4.
СПРАВКИ ПО ТЕЛЕФОНУ (095) 559-02-55

Интервью по поводу

ДВАДЦАТЬ РОМАНОВ АЛЕКСАНДРЫ МАРИНИНОЙ

НА КНИЖНЫХ РАЗВАЛАХ И В КНИЖНЫХ МАГАЗИНАХ СЕГОДНЯ ЧАСТО СПРАШИВАЮТ КНИГИ АЛЕКСАНДРЫ МАРИНИНОЙ. ЭТО ЕЕ ЛИТЕРАТУРНЫЙ ПСЕВДОНИМ. А НАСТОЯЩЕЕ ИМЯ - МАРИНА АНАТОЛЬЕВНА АЛЕКСЕЕВА. С НЕЙ ДОВЕЛОСЬ МНЕ ВСТРЕТИТЬСЯ НАКАНУНЕ НОВОГО ГОДА. НАШУ БЕСЕДУ ПРЕДЛАГАЮ ЧИТАТЕЛЯМ.

- Марина Анатольевна, из какой вы семьи?

- Я из семьи потомственных юристов. Папа - известный сыщик. Он сумел разыскать дуэльные пистолеты Пушкина, которые заняли свое место в музее русского гения. Мама - первый вице-президент Правовой Академии Минюста, один из ведущих специалистов судебной реформы.

- Неудивительно, что вы выбрали специальность следователя.

- Да, наверное, так. Я закончила юрфак МГУ. Потом работала в Академии МВД РФ. Не раз посещала места лишения свободы, изучала отечественную пенитенциарную систему, личности преступников, осужденных за насильственное преступление. Эта работа позволила мне обобщить собранный материал, защитить диссертацию и заняться анализом и прогнозированием преступности.

В Риме в 94-м году вышло мое исследование «Преступность и ее предупреждение в Москве», которое у коллег в России и за рубежом вызвало интерес.

- Где вы сейчас работаете?

- Сейчас я заместитель начальника научно-исследовательского и редакционно-издательского отдела Московского юридического института МВД РФ, подполковник милиции.

- А когда началась ваша работа над детективными романами?

- Еще в юности я увлекалась книгами Аркадия Адамова, братьев Вайнеров, других авторов. Здесь замечу, что уже по выходу первых моих книг мне позвонил Аркадий Вайнер, розыскал меня, чтобы выразить свое благосклонное отношение к моему литературному труду.

- Сегодня почти «эпидемия» на книги Александры Марининой. Не тяготит ли вас «бремя славы»?

- Никакого «бремени» нет. Сама я очень скромно оцениваю свои романы. Пишу же для того, чтобы остаться в мировой литературе. Мое литературное творчество доставляет удовольствие. А когда вижу людей, которые с интересом читают мои вещи, я счастлива. Но литературным трудом занимаюсь в основном во внерабочее время.

- Не собираетесь ли вы полностью отдаться писательскому труду?

- Оставлять службу я не собираюсь. Еще нет у меня выслуги лет, чтобы получать пенсию. Во мне сидит элементарная дума о завтрашнем дне.

- Число книг уже приблизилось к двадцати. Можно сказать, что вы серьезно заявили о себе. Как вы работаете?

- Начинаю писать, когда возникает хотя бы крохотная идея или желание положить на бумагу определенный характер. Первая треть нового повествования идет, можно сказать, спорк, работаю радостно. Позже начинаются мучения: что неправильно придумала, может, скучно и затянуто получается, а под конец даже бывает апатия к повествованию. Сплошь да рядом думаю, что читатели не примут предложенный мной поворот событий, боюсь, что книга может не состояться.

Знаю, как работали наши классики - Достоевский, Толстой. Их опыт мне тоже впору. Читаю внимательно газетные сообщения, в них иногда черпаю темы для повествования. Как-то прочитала о том, что мать выбросила из окна троих своих детей и сама также рассчиталась с жизнью. А одна из ее дочерей осталась в живых. Появился сюжет об этой порядочной девушке, решившей честно зарабатывать на жизнь, и как плохие люди хотят воспользоваться ее честностью.

- В некоторых остросюжетных книгах героями повествования становятся воровские криминальные авторитеты. Как вы на такое смотрите?

- Жанр детектива подразумевает две противоположности: закон и криминал. Убеждена, что читатель должен солидаризироваться с поборниками права и закона. Сплошь да рядом в криминальном романе единоборство добра и зла заканчивается безрезультатно, что весьма печально.

- К сожалению, в наше время человеческая жизнь часто становится мелкой разменной монетой. И вы такого же мнения?

- Да, абсолютно так. В романе «Стечение обстоятельств» я показала супервысокого класса убийцу. В убийстве его форма жизни. Фактически у него жизнь наоборот: антимир (не путайте с «Антимирами» А.Вознесенского). Такие фактически нелюди не познаваемы для миллионов людей...

- А отсюда - не очень ободряющий итог - преступность почти невозможно победить.

- К сожалению, приходится констатировать такое. Но вопрос жгучий на сегодня - регулирование уровня преступности, что совершенно необходимо.

Полагаю, что криминальной катастрофы не будет. Но мы еще долго будем балансировать на краю пропасти, будет очень страшно, но от нее мы отползем, так должно быть!

- Немало россиян в борьбе с преступным беспределом видят выход в ужесточении мер, в частности, выступают за сохранение смертной казни.

- Исходя из своего немалого опыта скажу, что я против смертной казни. К сожалению, за последнее 10-летие по стране число судебных ошибок при исполнении высшей меры наказания возросло до 30 проц. Представляете: треть людей ни за что расстреляна. Пусть лучше будет пожизненное заключение, как бы оно тяжело ни было, но при этом есть возможность исправить ошибку.

- Ваша героиня - Анастасия Каменская автобиографична?

- Она «сова», как и я, не может жить без кофе, не может вставать полседьмого, проклиная все на свете. Как и я, она патологически ленива в домашнем хозяйстве. Так что до 90 проц. героиня «списана» с меня. Но я никогда не была на оперативно-розыскной работе, чем занимается Анастасия.

- Ваши книжки - из жизни, а не криминальные сказки. Может, поэтому книги Александры Марининой публика читает взахлеб?

- Что же, наверное, справедливо. Я получаю немало добрых писем с благодарностями. А я моим читателям тоже хочу сказать спасибо. И до новых встреч, повествований, если будет все идти путем, мною выбранным.

Беседовал Виктор БЕЛЕНЬКИЙ

Меридианы культуры

ОСТРОВСКИЙ В «РОДНИКЕ»

В Люберецкой районной центральной библиотеке состоялась творческая встреча общественного центра духовного единения «Родник» с клубом «Собеседник» и его группой «Лель» Люберецкого детского Дома творчества под руководством Елены Кравец.

Клуб представил для просмотра свою новую концертную программу старшеклассников «И жизнь, и муза, и любовь». Участниками концерта были исполнены сценические отрывки из произведений А.Н.Островского «Снегурочка», «Свои люди - сочтемся», «Гроза», Н.В.Гоголя «Ревизор», П.Мериме «Кармен», П.Бомарше «Женитьба Фигаро» и других.

Вторая часть встречи в «Роднике» была посвящена жизни и творчеству русского поэта Николая Рубцова. С лекцией-концертом выступил Леонид Ермилов. На стихи поэта прозвучали песни Нинель Смураго в ее же исполнении.

Зоя ВЕЛИКОДНАЯ

Спорт

ФУТБОЛЬНАЯ ХРОНИКА

★ В первом туре зимнего турнира сильнейших футбольных клубов мастеров Подмосковья потерпел неудачу люберецкий «Торгмаш». Играя в г. Луховицы с местным «Спартаком», люберчане в первом тайме сражались на равных, а дальше преимущество «Спартака» стало очевидным. Счет встречи 3:1 в пользу хозяев.

★ Рождественский футбольный турнир по мини-футболу среди команд девушек 13-14-летнего возраста завершился в спорткомплексе «Дружба». В гости к «Снежане» приехали команды «Ника», ФК «Чертаново», «Славянка» (все - Москва), «Невская звезда» (С-Петербург), «Локомотив» (Волгоград), «Южанка» из г. Кемерово. В первом туре «Снежана» легко переиграла (счет 5:0) девушек с берегов Невы, но во втором туре уступила с минимальным счетом (1:2) команде ФК «Чертаново».

Судьба призовых мест решалась в последних двух турах. Неожиданно для многих победительницей Всероссийского турнира стала «Славянка», набравшая 9 очков. По три победы в итоговой таблице оказалось еще у четырех команд. Второе место (по лучшей разнице мячей) завоевала «Южанка» (Кемерово), третье - девушки из «Снежаны».

★ Администрация люберецкой ДСШ «Торпедо» по футболу и горспорткомитет пригласили на Новогодний турнир команды мальчиков 1984 г.р. из Москвы (команды ЦСКА и «Торпедо»), раменский «Сатурн» а также команду «Акрон» из г. Новгорода - прошлогоднего чемпиона детской футбольной лиги России. Наш город представляли две команды: «Урожай» (тренер Б.Савельев) и «Торпедо» (1983 г.р.) (тренер В.Веденский), последняя играла вне конкурса.

Уверенно провели все игры юные футболисты новгородского «Акрона» и стали победителями (тренер А.А.Семененко). Они показали хороший футбол, проведя все игры на высоких скоростях.

Если второе место московских армейцев неожиданностью не назовешь, то третье - люберецкого «Урожая» - следует считать большим успехом. Наши футболисты лишь на последних минутах уступили (2:3) армейцам Москвы, а вот во встрече со столичным «Торпедо» заслуженно победили, забив два безответных мяча. Лучшими игроками турнира названы: вратарь Коля Фролов («Акрон», Новгород), защитник Витя Сидоров («Урожай», Люберцы), игроком полузащиты Слава Данилин («Торпедо», Москва), лучшим нападающим - Алексей Семененко («Акрон», Новгород). Команда-победительница и лучшие игроки турнира награждены призами Оргкомитета.

Владимир ПЕРЕМЕНИН

ОЧЕВИДЦЫ, ОТКЛИКНИТЕСЬ!

Уважаемые жители микрорайона пос. Калинина г. Люберцы!

В период с 2 до 6 час. 2 января 1998 года в районе домов №№ 47, 49, 51 по Октябрьскому проспекту и домов №№ 10, 8-д по ул. Новая г. Люберцы неизвестными лицами было совершено жестокое, беспричинное убийство жителя микрорайона **Голубева Генриха Викторовича**, 1972 года рождения.

Уголовный розыск 2-го Люберецкого ГОМ и Люберецкая городская прокуратура просят вас оказать помощь органам внутренних дел в установлении преступников и раскрытии данного преступления.

По мнению сотрудников уголовного розыска и прокуратуры, смерть гражданина Голубева Г.В. наступила в результате длительного избиения, которое могло начаться во дворе дома №51 по Октябрьскому проспекту, затем продолжилось на площадке в районе домов №№ 49, 47 по Октябрьскому проспекту и дома № 10 по ул. Новая и было завершено на веранде детского сада, напротив дома № 10 по ул. Новая.

Если вы обладаете какой-либо информацией, которая, по вашему мнению, может способствовать раскрытию данного преступления, или оказались свидетелями и очевидцами происшедшего, убедительная просьба сообщить об этом во 2-ой Люберецкий ГОМ по телефонам: 559-60-77, 559-73-71, 503-65-44, 503-65-45 или в Люберецкую городскую прокуратуру по телефону 559-94-49.

Уголовный розыск 2-го Люберецкого ГОМ и Люберецкая городская прокуратура будут благодарны за любые сообщенные сведения, в том числе и за анонимные сообщения.

ВАШЕ ЗДОРОВЬЕ

БОЛЕЗНЬ, ЗАСТАВИВШАЯ СОДРОГНУТЬСЯ ЧЕЛОВЕЧЕСТВО

РЕЧЬ ПОЙДЕТ О СПИДЕ (СИНДРОМЕ ПРИОБРЕТЕННОГО ИММУНОДЕФИЦИТА). ВЫЗЫВАЕТ ЕЕ ВИРУС ВИЧ, КОТОРЫЙ МОЖЕТ В ТЕЧЕНИЕ ДОЛГИХ ЛЕТ ЖИТЬ В ЧЕЛОВЕЧЕСКОМ ОРГАНИЗМЕ И ПЕРЕДАВАТЬСЯ ДРУГИМ ЛЮДЯМ, ПРЕЖДЕ ЧЕМ НАЧНУТ ПРОЯВЛЯТЬСЯ КАКИЕ-ЛИБО ПРИЗНАКИ ЗАБОЛЕВАНИЯ. СПИД ПОРАЖАЕТ ПРЕЖДЕ ВСЕГО ЗАЩИТНЫЕ МЕХАНИЗМЫ ОРГАНИЗМА, ДЕЛАЯ ЕГО НЕСПОСОБНЫМ К СОПРОТИВЛЕНИЮ БОЛЕЗНЯМ И ИНФЕКЦИЯМ. ОНИ И МОГУТ СТАТЬ ДЛЯ ВИЧ-ИНФИЦИРОВАННОГО ЧЕЛОВЕКА СМЕРТЕЛЬНЫМИ.

Впервые СПИД был диагностирован в 1981 году в американском городе Сан-Франциско среди гомосексуалистов, которые погибли от пневмоцистной пневмонии и от злокачественной саркомы Каноши. Вскоре это заболевание было выявлено и в других городах США, а также во многих странах. К сожалению, эпидемия СПИДа не обошла стороной и Россию.

За 1997 год число вновь выявленных случаев ВИЧ-инфекции выросло в 12 раз по сравнению с предыдущим годом. 2985 новых случаев в истекшем году - это гораздо больше, чем было за предыдущие десять лет. Наибольшее число ВИЧ-инфицированных зарегистрировано в Калининграде, Краснодарском крае, Нижнем Новгороде, Ростове-на-Дону, Саратове, Москве и Московской области.

За два последних года среди выявленных ВИЧ-инфицированных наркоманы составляли более 70 процентов. Они заражаются СПИДом, используя одни и те же шприцы и иглы. Но не только поэтому у наркоманов выше риск заразиться СПИДом. Дело в том, что наркотики подавляют иммунную систему организма, в результате чего ее клетки служат мишенью для коварного вируса.

В наше время резко увеличилось число инфицированных новорожденных, появившихся на свет от зараженных матерей - на сегодняшний день их уже более сорока. Важно знать, что люди, зараженные вирусом СПИДа, обычно выглядят и чувствуют себя здоровыми и в течение долгих лет могут даже не подозревать о том, что заражены. Когда появляются первые симптомы, они напоминают симптомы многих обычных заболеваний. Только врач при помощи специального анализа крови может определить, что человек заражен вирусом СПИДа.

Эта болезнь **неизлечима**. Ученые питают надежду, что вакцина против этого заболевания или метод лечения могут быть найдены в будущем. Заразиться вирусом СПИДа можно только при половом контакте и через кровь. Заражения при бытовых контактах не происходит.

Вирус СПИДа не передается при разговоре, кашле или чихании, при рукопожатии, через продукты питания. Нет риска заразиться при пользовании общей посудой, ванной, плавательным бассейном, общественным туалетом, не было случаев заражения на работе и даже в семьях, где ухаживали за умирающими больными.

Все это объясняется тем, что вирус СПИДа не стоек во внешней среде. Вот почему побывавшие в руках больного или инфицированного СПИДом предметы (книги, деньги, посуда, инструменты) не опасны для здоровых людей. СПИД заставил говорить о явлениях, которые мы долго стыдливо умалчивали: о наркомании, проституции, гомосексуализме. Теперь точно установлено, что люди, имеющие беспорядочные половые связи, составляют группу повышенного риска. И всем надо твердо усвоить, что увеличение числа половых партнеров резко повышает опасность заражения ВИЧ-инфекцией.

Если все же в организм человека попал вирус СПИДа, выявляются следующие симптомы: сначала повышается температура до 38-40 градусов в любое время суток, появляется обильная потливость, резко снижается физическая активность. Одновременно могут наблюдаться поносы, похудание, одышка, воспалительное изменение кожи лица, выпадение волос, увеличение лимфатических узлов.

Это может продолжаться несколько лет. Затем у больных развиваются различные сопутствующие инфекции, которые редко встречаются у людей с нормальным иммунитетом. Они могут поражать кожу, лимфатические узлы, различные отделы желудочно-кишечного тракта, легких, печени, почек. На коже при этом появляется сыпь - пятнистая, узелковая, пузырьковая. Они часто сопровождаются зудом. Тяжелое течение этих заболеваний обусловлено чрезвычайно ограниченными защитными силами организма.

Чаще всего у больных СПИДом возникает двусторонняя упорно текущая пневмония. Нередко встречается кандидоз полости рта, который, распространяясь, приводит к появлению язвочек пищевода и легких. На слизистой оболочке рта, половых органах и промежности возникают пузырьковые высыпания. У многих поражаются центральная нервная система, глаза. Нередко отмечается понос, протекающий довольно тяжело, с частым водянистым стулом. У большинства больных сразу после выздоровления от одного инфекционного заболевания начинается другое, либо наблюдается сочетание различных инфекций.

Примерно у 40 проц. больных СПИДом развиваются злокачественные опухоли. Нередко их диагностируют на поздней стадии или после смерти больного. Примерно у 1/3 встречается саркома Каноши, при которой часто поражаются не только кожа, но и лимфатические узлы, слизистые оболочки и внутренние органы.

Мы все смотрим телевизор, читаем газеты, видим, как, подобно снежному кому, растет число заболевших СПИДом. Он угрожает нам всем, он не признает никаких границ. Ни один человек не обладает иммунитетом против него.

Но в какой-то мере можно оградить себя от этой болезни, соблюдая профилактику венерических болезней. Лучше всего не иметь случайных половых связей. Но если они все же неизбежны, то защитной мерой может служить презерватив. Если же его под рукой не оказалось, то можно использовать раствор мирамистина - его можно приобрести в аптеке. Раствор находится в пластмассовой упаковке со специальным приспособлением, которое облегчает обработку влагалища и мочеиспускательного канала. Этот препарат в какой-то мере предохраняет от ВИЧ-инфекции. Препарат одинаково пригоден для обработки как мужских, так и женских половых органов.

И все же самая лучшая защита - это чистоплотность в интимных связях, использование одноразовых шприцев. Только так вы можете оградить себя от этой коварной болезни двадцатого века, обеспокоившей все человечество.

Виталий ЕРШОВ,
заведующий кожно-венерологическим диспансером

В КОНЦЕ КОНЦОВ

ВСКРЫТИЕ ФАКТОВ ДАННЫХ НЕ ДАЛО

В.Т.Иванов, председатель окружной избирательной комиссии по выборам в Московской области: «Жалоб таких не было. Данных таких нет. Факты такие вскрылись, а данных таких нет».

(«Итоги»)

ПОБЕДА ОТЕЧЕСТВЕННЫХ КОНСЕРВАНТОВ (КОНСЕРВЫ КЛЕЮТ ПРЯМО НА НАКЛЕЙКУ)

Егор Строев: «Переклеивают иностранные консервы на нашу наклейку и начинают продавать под нашей маркой. Ну, это, может быть, и плохо, но хорошо в том, что мы победили».

(«Итоги»)

СОМНЕВАЕШЬСЯ? ДОБАВЬ ПЕРЕЦ!

Жена, заподозрив мужа в супружеской неверности, насыпала в швы его нижнего белья молотого перца и прогладила его горячим утюгом. Если муж невиновен, рассуждала мудрая женщина, то она будет первой, кто узнает о его необычных ощущениях. Если же виноват - отправится инкогнито лечиться. Однако муж пошел по другой логической схеме. Он сам обвинил жену в неверности, намял ей бока, а лишь потом отправился ко врачу. Врач казанской клиники долго ломал голову над дилеммой. С одной стороны, жжение и воспаление, как говорится, налицо, а с другой, - диагноз «венерическое заболевание» тесты не подтвердили. Как сообщает «Труд», мир в семье восстановился лишь после совместного визита супругов в вендиспансер.

ДВАДЦАТЬ ЧИСТЫХ ЗА ОДНОГО НЕ ОЧЕНЬ МЫТОГО

Леонид Холод, заместитель министра сельского хозяйства: «Вот когда человек приходит в магазин, и вместо одного не очень мытого мужика ему мясо предлагают двенадцать чистых, выбритых и приятных людей - это лучше или хуже?»

(«Итоги»)

НАЧАЛО БЛИНОВЕДЕНИЯ

Александр Лившиц о приватизации: «Как всякий первый блин, он вышел комом, хотя и остался при этом блином. То есть он не изменил свою консистенцию».

(«Итоги»)

ПОЧТИ КАК ПАПА КАРЛО

Житель города Мышкино Ярославской области вернулся на родину из Италии с дипломом почетного гражданина альпийского города Мальяно Альфьери. Этой высокой чести он удостоен за то, что своими руками срубил (в смысле сделал) деревянную часовню святой Анастасии, которая была доставлена из Мышкина в Италию, сообщает АПИ.

Подготовил Александр ЛЕБЕДЕВ
(По данным «Интернет»)

Увлечения

ФУТБОЛ И СЛАДКИЙ СТОЛ

Насколько всепогодным и универсальным видом спорта является самая популярная в народе игра - футбол, смогли убедиться многие люберчане, которые посещали стадион «Торгмаш». Здесь на заснеженном поле проходил новогодний турнир по футболу на призы Люберецкого Дома детско-юношеского творчества (ЛДДЮТ).

На этот раз определить зимнего чемпиона среди 10-12-летних ребят собралось четыре команды. Хозяева экзаменовали своих сверстников из Дома творчества и два коллектива, представлявшие Ухтомский вертолетный завод.

Как и предполагали специалисты накануне старта, сильнейшими оказались торгмашевцы. На втором месте юные футболисты из ЛДДЮТ, третьими стали ребята младшей группы УВЗ, а их игрок Ваня Михайлов признан лучшим футболистом. Помимо этого, он стал самым результативным нападающим, забив в ворота соперников шесть мячей.

Все команды-призеры и лучшие игроки награждены почетными призами, а после торжественного закрытия ребят ждал сладкий стол.

Валерий КОРОБКО,
главный судья соревнований

Кроссворд

По горизонтали: 1. Российский кинорежиссер, поставивший фильмы «Валерий Чкалов», «Летят журавли». 8. Российский артист эстрады. Организатор, руководитель и солист первого советского джазового коллектива, с которым снялся в фильме «Веселые ребята». 9. В греческой мифологии бог Солнца. 10. Замкнутый в берегах большой естественный водоем. 11. Река на Северном Кавказе, левый приток Терека. 12. Улица в центре Москвы. 14. Кинофильм, повествующий о том, как в годы Великой Отечественной войны командир Красной Армии (роль его исполнил Б.Бабочкин), оказавшись в госпитале после тяжелого ранения, встретил свою любовь - популярную тогда опереточную артистку. 16. Местности, прилегающие с севера и юга к экватору - наиболее жаркие пояса земного шара. 18. Химический элемент, благородный газ. 20. Селение в Люберецком районе. 21. Железнодорожная станция в Подмосковье (Казанское направление). 24. Здание для размещения личного состава воинской части. 27. Большая болотная птица. 29. Старейшина, почтенный человек в Средней Азии и на Кавказе. 30. Направленность к какой-нибудь специализации. 32. «Наша Таня громко плачет...» (автор). 33. Публичный спор на научную или общественно важную тему. 34. Сушеные абрикосы без косточек. 35. Слой лака на чем-нибудь.

По вертикали: 1. Головной убор у пожарных. 2. Поставленный В.Шукшиным кинофильм «Печки-...». 3. Предприятие связи. 4. Город в Московской области. 5. Марка отечественного автомобиля. 6. Опера Д.Россини. 7. Российская гимнастка, чемпионка Олимпийских игр, мира и СССР. 11. Поражение в шахматной игре. 13. Русский архитектор, по проектам которого построены Большой Кремлевский Дворец и Оружейная палата Московского Кремля. 14. Положение, принимаемое без доказательства. 15. Тип изделия, товара, его цифровое или буквенное обозначение. 17. Краткий перерыв в работе. 19. Северная морская промысловая рыба. 20. Сибирская пресноводная рыба. 22. Остров на озере Байкал. 23. Прерыватель-распределитель зажигания. 25. Российский историк античности. 26. Специалист, обслуживающий звукоулавливающие аппараты. 27. Российский киноактер, исполнитель одной из главных ролей в фильме «Рожденная революцией». 28. Скандинавы - полулегендарные князья (Рюрик, Синеус, Труворидр.), наемные дружинники русских князей 9-11 вв. 31. Государство в Южной Азии, в центральной части Гималаев. 32. Несамоходное грузовое судно.

Составил Дмитрий Синютин

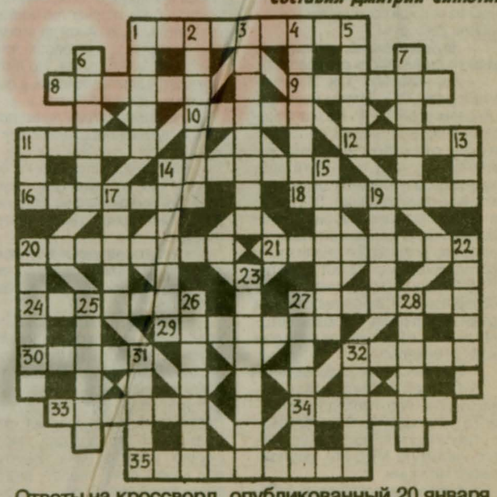

Ответы на кроссворд, опубликованный 20 января

По горизонтали: 5. Блесна. 6. Сажень. 10. Диск. 11. Атом. 12. Кадриль. 13. Балык. 15. Рынок. 16. Франт. 18. Егоров. 19. Пеленг. 23. Азарт. 24. Ершов. 25. «Артек». 26. Самовар. 28. «Рено». 30. Слон. 31. «Восток». 32. Фритюр.

По вертикали: 1. Блок. 2. Исток. 3. Гжель. 4. Анна. 7. Гитара. 8. «Мирная». 9. Пороша. 14. Королев. 15. Розетка. 16. Флора. 17. «Трест». 20. Бернес. 21. Панова. 22. Ксенон. 26. Скотт. 27. Репин. 29. «Овод». 30. «Союз».

ЧАСТНЫЕ ОБЪЯВЛЕНИЯ

ПРОДАМ

Участок земли 6 соток по Куровскому направлению. Телефон 559-93-62

Гараж ж/б, 3 х 6 с подвалом, «Хлебозавод». Тел. 376-97-26

3-комн. кв., 56/37,5 кв. м, 2-й эт. кирп. дома. Тел. 554-78-54

МЕНЯЮ

1-комн. кв., 3-й эт. кирп. дома (балкон, погреб, огород) в дет. сан. «Малаховка», 2 ост. от МЭЗа на равноцен. в Лыткарине. Тел. 552-33-51

Комнату (11кв. м в коммн. кв-ре, 5-й эт. 5-эт. кирп. дома, пос. Томилино) на равноценную в Люберецком р-не. Тел. 557-25-95, после 19.00, Тамара

3-комн. кв., общая площадь 52 кв. м, полезная 36 кв. м. на 2-комн. кв. и комнату. Тел. 554-39-70

МЕДИЦИНСКИЕ УСЛУГИ

Лечение алкоголизма с выездом на дом. Кодирование, гипноз. Тел. 559-00-94

РАЗНОЕ

Грузоперевозки! Газель. Тент. Тел. 554-40-16

Остекл. лоджий, отделка вагонкой. Крыша. Столярн. работы на дому. Тел. 558-88-61

Стирка, доставка. Тел. 558-88-61

Грузоперевозки. Газель. Тел. 558-88-61

РЕМОНТ КВАРТИР. 152-90-98

ТРЕБУЮТСЯ:

продавцы с лотка в р-ны г.Люберцы, Томилина, Малаховки и в разные районы Москвы, а также грузчики, водители, экспедиторы, кондитеры, кладовщики.

ТЕЛЕФОН 358-80-52, с 10 до 14 час.

КОМПАНИЯ ОСУЩЕСТВЛЯЕТ СЛЕДУЮЩИЕ **ВИДЫ СТРАХОВАНИЯ:**

Страховая компания **КАМЕЛА**

г. Люберцы, Октябрьский пр-т, д. 209 Тел. (095) 554-11-27, (095) 554-12-62
140160, г. Жуковский, ул. Жуковского, д. 1 Тел.: (095) 556-42-45, (095) 556-39-54
г. Москва, ул. Гостелло, д. 44, кор. 2, стр. 4 Тел.: (095) 269-03-77

- СМЕШАННОЕ СТРАХОВАНИЕ ЖИЗНИ
- СТРАХОВАНИЕ ДОПОЛНИТЕЛЬНОЙ ПЕНСИИ
- СТРАХОВАНИЕ РЕНТЫ
- СТРАХОВАНИЕ ОТ НЕСЧАСТНЫХ СЛУЧАЕВ И БОЛЕЗНЕЙ
- ДОБРОВОЛЬНОЕ МЕДИЦИНСКОЕ СТРАХОВАНИЕ
- СТРАХОВАНИЕ СРЕДСТВ НАЗЕМНОГО ТРАНСПОРТА
- СТРАХОВАНИЕ СРЕДСТВ ВОЗДУШНОГО ТРАНСПОРТА
- СТРАХОВАНИЕ ГРУЗОВ
- СТРАХОВАНИЕ ИМУЩЕСТВА ЮРИДИЧЕСКИХ ЛИЦ
- СТРАХОВАНИЕ ИМУЩЕСТВА ФИЗИЧЕСКИХ ЛИЦ
- СТРАХОВАНИЕ ГРАЖДАНСКОЙ ОТВЕТСТВЕННОСТИ ПЕРЕВОЗЧИКА

«Камела» обладает всем необходимым - прочными связями в деловом мире и страховом бизнесе ; высоким профессионализмом работников; устойчивым финансовым положением.

Размеры страховых тарифов жестко не лимитируются и в каждом конкретном случае являются результатом оценки риска и соглашения с клиентом. Информация о страхователе строго конфиденциальна и не разглашается без его согласия.

Для постоянных клиентов предусмотрен ряд льгот и скидок.

- ВЫ ХОТИТЕ ПРОВЕСТИ АНАЛИЗ ФИНАНСОВОЙ ОТЧЕТНОСТИ НА ПРЕДПРИЯТИИ?
- ВАМ НЕОБХОДИМО СОСТАВИТЬ ДЕКЛАРАЦИЮ О ДОХОДАХ?
- ДЛЯ ПОЛУЧЕНИЯ КРЕДИТА ВАМ СРОЧНО НЕОБХОДИМА АУДИТОРСКАЯ ПРОВЕРКА?
- ВЫ ХОТИТЕ ПРОКОНСУЛЬТИРОВАТЬСЯ ПО ВОПРОСАМ НАЛОГОВОГО И ИНОГО ХОЗЯЙСТВЕННОГО ЗАКОНОДАТЕЛЬСТВА РФ?

ЕСЛИ ВЫ ОТВЕТИЛИ УТВЕРДИТЕЛЬНО,

АУДИТ-СЕРВИС

ПОМОЖЕТ ВАМ В РЕШЕНИИ ВСЕХ ЭТИХ ВОПРОСОВ!

ОБЯЗАТЕЛЬНОСТЬ, ОТВЕТСТВЕННОСТЬ И КОНФИДЕНЦИАЛЬНОСТЬ - ТРИ КИТА, НА КОТОРЫХ СТОИТ НАША ДЕЛОВАЯ РЕПУТАЦИЯ!

- МЫ СДЕЛАЕМ ВСЕ, ЧТОБЫ СОТРУДНИЧЕСТВО С НАМИ БЫЛО УДОБНЫМ И ВЫГОДНЫМ ДЛЯ ВАС!
- НАШИ ТЕЛЕФОНЫ: (095) 269-03-77, 554-11-27, 554-12-62, 556-42-45, 556-39-54

ОАО «Малаховский экспериментальный завод»

приглашает:

токарей, газоэлектросварщиков, слесарей, водителей автомобилей, кузнецов, сталеваров.

Рабочим-станочникам оплачивается одноразовое питание.

Одиноким предоставляется общежитие.

Телефон отдела кадров - 501-44-65

В ПОС. МАЛАХОВКА НА РЫНКЕ ОТКРЫЛАСЬ

НОВАЯ ПАРИКМАХЕРСКАЯ.

ЖЕНСКИЕ И МУЖСКИЕ МОДНЫЕ ПРИЧЕСКИ.

ДЛЯ ПЕНСИОНЕРОВ И ДЕТЕЙ ЗНАЧИТЕЛЬНЫЕ СКИДКИ.

РАБОТАЕТ ЕЖЕДНЕВНО, КРОМЕ ПОНЕДЕЛЬНИКА.

Тел.501-42-90

501-42-90

Железный ШИТ от 890 т.р.

Металлические ДВЕРИ с проемом 200 х 85

Два замка, глазок, отделка винилискожей, утеплитель

Снятие размеров и установка БЕСПЛАТНО

Гарантия 3 года.

145-70-06
732-41-10
385-19-64
251-99-83
325-20-66

Поздравление

НАШИМ ЗЕМЛЯЧКАМ - ПО 90

Сразу двум жительницам Октябрьского в эти дни исполнилось по 90 лет. Прожита долгая, насыщенная жизнь, подняты на ноги дети и внуки. Более 40 лет трудилась нянечкой в детском саду Анна Ивановна ВИНОКУРОВА, она воспитала троих детей и четырех внуков.

Значительная часть жизни Мневер ХАЕРЕТДИНОВОЙ была связана с фабрикой имени Октябрьской революции. Здесь она нашла свою судьбу, здесь выростила детей и внуков.

Счастья и здоровья вам, дорогие именинницы! Доброго, безоблачного долголетия, неиссякаемой любви родных и близких!

Администрация пос. Октябрьский, Совет ветеранов

ОПЫТНЫЙ ПРЕПОДАВАТЕЛЬ ДАЕТ УРОКИ ИГРЫ **НА ГИТАРЕ** ДЕТЯМ ШКОЛЬНОГО ВОЗРАСТА. ЗАНЯТИЯ В ЛЮБЕРЦАХ. ТЕЛ. 186-03-89

ВНИМАНИЮ ПЕНСИОНЕРОВ МИКРОРАЙОНА «ВЫСШАЯ ШКОЛА»

СОВЕТ ВЕТЕРАНОВ ВОЙНЫ, ТРУДА, ВООРУЖЕННЫХ СИЛ И ПРАВООХРАНИТЕЛЬНЫХ ОРГАНОВ МИКРОРАЙОНА «ВЫСШАЯ ШКОЛА» ПРИГЛАШАЕТ ПЕНСИОНЕРОВ, ПРОЖИВАЮЩИХ ПО ОКТЯБРЬСКОМУ ПРОСПЕКТУ (ЧЕТНАЯ СТОРОНА ОТ СТ. «МАЛЬЧИКИ» ДО ПОСТА ГАИ), ПО УЛИЦАМ КОТЕЛЬНИЧЕСКАЯ, МИРА, ЮЖНАЯ, СТРОИТЕЛЕЙ, МОЛОДЕЖНАЯ, КОСМОНАВТОВ, ЗАРЕГИСТРИРОВАТЬСЯ ПО АДРЕСУ: УЛ. КОСМОНАВТОВ, 10, В ПОМЕЩЕНИИ ЦЕНТРА СЕМЕЙНОГО ВОСПИТАНИЯ.

РЕГИСТРАЦИЯ ПРОВОДИТСЯ ПО СРЕДАМ, С 11 ДО 15 ЧАСОВ. ПРИ СЕБЕ ИМЕТЬ: ПАСПОРТ И ПЕНСИОННОЕ УДОСТОВЕРЕНИЕ.

СОВЕТ ВЕТЕРАНОВ

ОРГАНИЗАЦИЯ ПРОДАЕТ

СТРОИТЕЛЬНЫЕ, ОТДЕЛОЧНЫЕ МАТЕРИАЛЫ И ОБОРУДОВАНИЕ

СО СКЛАДА В ЛЮБЕРЦАХ. ЦЕНЫ НИЖЕ РЫНОЧНЫХ. ОСУЩЕСТВЛЯЕМ ДОСТАВКУ ПО МОСКВЕ И ОБЛАСТИ.

ТЕЛ. 554-64-66
Т./ФАКС 554-90-84

ФИРМА ИЗГОТОВИТ

СТАЛЬНЫЕ ДВЕРИ С ГАРАНТИЙНЫМ ОБСЛУЖИВАНИЕМ

АЖУРНЫЕ РЕШЕТКИ, ОГРАДЫ, ВОРОТА И Т.Д.

558-82-59

МЕНЯЮ

3-комнатную квартиру на «Высшей школе» на две квартиры в Люберцах.

ТЕЛ. 503-44-27

МЕНЯЮ

2-комн. кв-ру в гарнизоне 54/32, кухня 10, 17 этаж, балкон на квартиру в Москве или Люберцах. Рассмотрю все варианты, в т.ч. с доплатой.

Тел. 503-70-15

ДВЕРИ ДЛЯ ВАС!

В короткие сроки изготовим и установим металлические двери, ажурные решетки и другие металлоконструкции по доступной цене, с доставкой.

Тел. 554-40-45

В поликлиническом отделении ЛРБ № 2 по адресу: г. Люберцы, Октябрьский пр-т, д 166 (около «вечного огня») ПРОВОДИТСЯ

ВРАЧЕБНО-ШОФЕРСКАЯ КОМИССИЯ И КОМИССИЯ ПО ВЫДАЧЕ СПРАВОК НА ПРАВО ПОЛЬЗОВАНИЯ ОРУЖИЕМ.

Часы работы: понедельник, среда - с 16.00 до 18.00. Справки по телефону 503-40-16

АОЗТ «Айталина» ликвидируется. Претензии принимаются в течение 2-х месяцев по тел. 955-91-74.

Отдам в хорошие руки (по семейным обстоятельствам) немецкого дога (1,5 года), ласкового, доброго, прошедшего обучение. Тел. 554-02-35, Таня

Продаю высокопородных щенков немецкой овчарки от служебных производителей. Родители - призеры многих российских и международных выставок. Тел. 557-79-79

КОВАКС *Торгово-промышленная группа* Предлагает в розницу и оптом

Металлопрокат

Пиломатериалы, стекло

Тел/факс (095) 137-7932, 938-2966, в г. Подольске (27)63-0326

Люберецкая ГАЗЕТА

Главный редактор Александр ПОЛЯКОВ

Дежурный по номеру Олег БУЗУЛУК

Учредитель: ТОО «Люберецкая газета»

Адрес редакции: 140000, г.Люберцы, Октябрьский пр-т, 190.

Телефоны редакции - 503-05-72 издательства - 503-44-67 радиослужбы "ЛГ" - 503-41-44

Номер набран и сверстан в компьютерном центре «ЛГ»

Начальник центра Елена ЛАВРОВА

Выходит по вторникам и пятницам

Отпечатано в Полиграфическом производственном объединении "Известия", Москва, Пушкинская пл., 5.

Печать офсетная. Газета зарегистрирована в Московской региональной инспекции по защите свободы печати и массовой информации. Рег.№ А-5177

Объем 2 п. л. Заказ N2131

© Перепечатка материалов, статей, копирование отдельных блоков или целых полос только с разрешения редакции.

КУПЛЮ ОДНОКОМНАТНУЮ ИЛИ ДВУХКОМНАТНУЮ КВ-РУ В ЛЮБЕРЦАХ В Р-НЕ УЛ. КИРОВА, У «ВЕЧНОГО ОГНЯ», У ГАРНИЗОНА, ГПЛ ИМ.ГАГАРИНА.

Тел.: 503-12-16, 503-70-15.

Международный консультативно-правовой центр по вопросам налогообложения
Уполномоченный аудитор администрации Люберецкого района

Люберецкая аудиторская фирма МКПЦ-Л

Тел. 554-93-90

- аудиторское обслуживание предприятий всех видов деятельности
- ежеквартальный и годовой аудит с выдачей итогового заключения
- восстановление бухгалтерского учета
- оптимизация налогообложения
- абонементное обслуживание по ведению бухучета
- консультации по ведению бухучета и налогообложению с выездом специалистов на предприятия

г. Люберцы, ул. Волковская, 63

ЛЮБЕРЕЦКОЕ УПРАВЛЕНИЕ ЗАНЯТОСТИ НАСЕЛЕНИЯ

(МОДЕЛЬНЫЙ ЦЕНТР ЗАНЯТОСТИ НАСЕЛЕНИЯ)

приглашает на предприятия и в организации нашего района:

- инженера-конструктора по металлоконструкциям -	1-1,2 тыс. руб.
- инженера-электрика (релейная защита, электроснабжение) -	1-1,3 тыс. руб.
- инженера-конструктора по технологической оснастке (штампы холодной и горячей обработки металла) -	900 руб.
- литейщика пластмассовых материалов (мужчину и женщину до 45 лет, молодежь для обучения на производстве) -	1 тыс. руб.
- оптика (мужчину и женщину до 56 лет с опытом работы) -	1 тыс. руб.
- ученика оптика (мужчину и женщину до 30 лет с хорошим зрением, срок обучения - 1 месяц) -	700 руб.
- слесаря-наладчика кузнечно-прессового оборудования 4-6 разряда -	1 тыс. 500 руб.

ОБРАЩАЙТЕСЬ ПО АДРЕСУ: Г. ЛЮБЕРЦЫ, УЛ. КОМСОМОЛЬСКАЯ, 19, С 9.00 ДО 13.00 СО СЛЕДУЮЩИМИ ДОКУМЕНТАМИ:

- ПАСПОРТОМ,
- ТРУДОВОЙ КНИЖКОЙ,
- ДОКУМЕНТОМ ОБ ОБРАЗОВАНИИ (КВАЛИФИКАЦИИ)

МЕТАЛЛОПРОКАТ

арматура 8-40 -	1790 руб.
уголок 25-200 -	1740 руб.
швеллер № 8-30 -	1790 руб.
лист х/к 1-2мм -	1940 руб.
лист г/к 2-10 мм -	1690 руб.
проволока ВР-1 4-5 -	1940 руб.
балка № 16-50 -	1940 руб.
круг 10-25 -	1740 руб.
катанка 6, 5-8 -	1690 руб.
квадрат 10-16 -	1790 руб.
труба 20-89 -	2440 руб.
полоса 20-50 -	1890 руб.

СО СКЛАДА В МОСКВЕ И ВАГОННЫЕ ПОСТАВКИ ПО РОССИИ. ВОЗМОЖНЫЕ ФОРМЫ ОПЛАТЫ: АККРЕДИТИВ, ВЕКСЕЛЯ.

ТЕЛ. (095) 973-3897
(095) 978-4276
(095) 973-2548