ОТДЕЛ РЕКЛАМЫ: 503-42-11 (ТЕЛ/ФАКС)

СТР. 2 ТРЕТЬЯ ПРАВДА ЛЕОНИДА БОРОДИНА

СТР. 4 БОЛЕЗНИ ВЫЛЕЧИЛ... ГОЛОД

РАСПРОСТРАНЯЕТСЯ ПО ПОДПИСКЕ И В РОЗНИЦУ:
ЛЮБЕРЦЫ, ДЗЕРЖИНСКИЙ, ЛЫТКАРИНО, КОТЕЛЬНИКИ, КРАСКОВО, ТОМИЛИНО, МАЛАХОВКА, ОКТЯБРЬСКИЙ, ЖУЛЕБИНО, НЕКРАСОВКА И ДРУГИЕ НАСЕЛЕННЫЕ ПУНКТЫ

СТР. 3 ПРОГРАММА TV

№9(465)

Люберецкая газета

Пятница, 6 февраля 1998г.

ТИРАЖ НОМЕРА - 22150 ЭКЗ.

ГАЗЕТА ВЫХОДИТ ПО ВТОРНИКАМ И ПЯТНИЦАМ

ЦЕНА ДОГОВОРНАЯ
ИНДЕКС-31477

Космические будни

СКАФАНДРЫ ОТ «ЗВЕЗДЫ»

С ЮРИЯ БАТУРИНА, ЧЛЕНА СОВЕТА БЕЗОПАСНОСТИ ПРИ ПРЕЗИДЕНТЕ РОССИИ, УЖЕ СНЯЛИ МЕРКИ, ЧТОБЫ «ШИТЬ» СКАФАНДР. ПРОСОЧИВШАЯСЯ В СМИ ИНФОРМАЦИЯ О ТОМ, ЧТО ВПЕРВЫЕ СОБИРАЕТСЯ ЛЕТЕТЬ В КОСМОС ЧИНОВНИК СТОЛЬ ВЫСОКОГО РАНГА, ОБРЕТАЕТ РЕАЛЬНЫЕ ОЧЕРТАНИЯ. НА ИЗГОТОВЛЕНИЕ КОСМИЧЕСКОЙ ОДЕЖДЫ УХОДИТ ОТ ТРЕХ ДО ШЕСТИ МЕСЯЦЕВ, ЕСЛИ, КОНЕЧНО, ЧЛЕН СОВБЕЗА НЕ ПЕРЕДУМАЕТ.

Подмосковный поселок Томилино в последнее время стал местом паломничества журналистов. Еще бы! На орбитальной станции «Мир», вращающейся вокруг матушки-Земли, работает международный экипаж, в составе которого - посланцы России, США, Франции. И скафандры для них изготовлены именно здесь, в АО НПП «Звезда».

Самые разные ЧП происходят в космосе. Одни - серьезные, над поиском выхода из которых приходится поломать голову специалистам, другие - из разряда курьезов. Как, например, заявление американского космонавта Томаса Эндрю о том, что ему стал мал скафандр. Мы попросили ведущего конструктора по скафандрам, отдавшего им 45 лет жизни, **Анатолия Юдельевича Сталицкого** (на снимке вверху) прокомментировать этот факт. Из его рассказа стало ясно, что, несмотря на увеличение роста человека в невесомости (связано с удлинением позвоночника), космический «комбинезон» в принципе не может быть мал. Речь идет об аварийно-спасательных скафандрах типа «Сокол», которые на всякий случай постоянно находятся в пристыкованном к станции корабле «Союз». Они изготовлены для каждого космонавта индивидуально. И американец, готовясь к полету в Звездном городке, неоднократно приезжал в Томилино на примерки. Как положено в таких случаях, был подписан протокол о «приемке» скафандра под № 220. Ровно столько изделий уже создано на «Звезде». Этот скафандр снабжен фиксирующими лямками, длину которых можно регулировать, удлинять корпус, рукава и, как здесь говорят, «ноги» на 7-10 см. В данном случае удлиняли лямки корпуса. Этот, если можно так выразиться, инцидент уже исчерпан, и к космонавту вернулось спокойствие.

«Соколы» стали изготовляться после трагической гибели космонавтов Волкова, Добровольского, Пацаева, которые возвращались на Землю в спускаемом аппарате без скафандров. С тех пор это уже вторая модификация космического костюма. Она позволяет в случае разгерметизации кабины на посадке и взлете создать искусственную атмосферу и спасти человека от гибели. Кроме того, на корабле имеются и амортизационные кресла, ложементы для которых изготавливаются также на «Звезде» по размерам космонавтов. Люди сидят в креслах в полусогнутом положении. Ложемент служит для обеспечения амортизации тела космонавта в случае жесткой посадки корабля.

«Мир» снабжен и универсальными скафандрами типа «Орлан», предназначенными для выхода в открытый космос. Они рассчитаны на рост от 165 до 185 см. Скафандры крепятся к станции с помощью фалов, и страшно даже подумать о том, что произойдет, если космонавт не пристегнется...

В «Орлан» космонавт «входит» через дверку в спине, сам, без чьей-либо помощи герметично закрывает ее. И на весь процесс уходит 1-3 минуты. В отличие от нашего, американский скафандр подобного типа надевается 10 минут с помощью других членов экипажа. Он состоит из куртки и брюк.

Заводом «Звезда» была разработана система перемещения и маневрирования космонавта, которая была успешно испытана в открытом космосе в 1990 году А.А.Серебровым и А.С.Викторенко.

Незабываемое впечатление произвело посещение уникального музея, где выставлены все изделия, когда-либо выпускавшиеся здесь. В том числе и скафандры, в которых летали в космос легендарные Ю.А.Гагарин, Е.А.Леонов и С.А.Савицкая.

Эмма БОРИСОВА
Фоторепортаж Олега Грицева

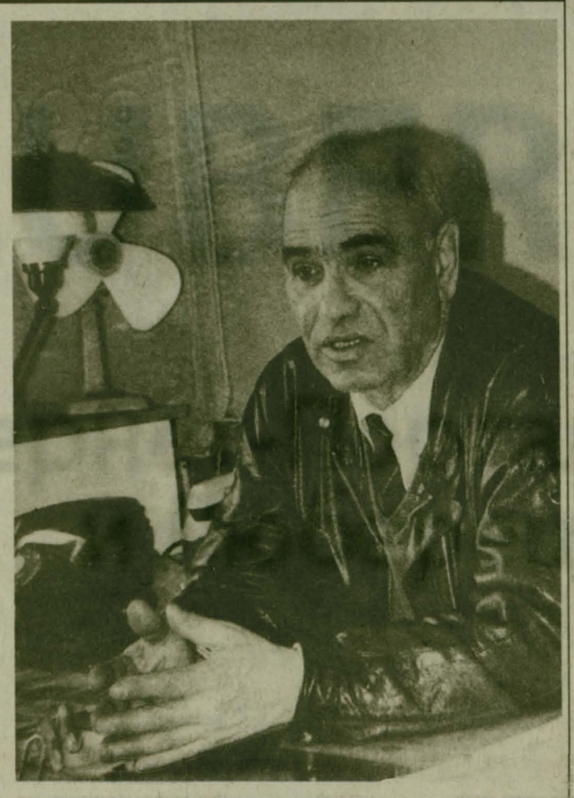

В Гагаринском лицее

ДЕТИ ЗНАЮТ, ВЗРОСЛЫЕ ПОМНЯТ

МОЖНО ТОЛЬКО УДИВЛЯТЬСЯ ТОМУ, КАК БЫСТРО БЕЖИТ ВРЕМЯ. ДАВНО ЛИ МНЕ ПО РАБОТЕ ВПЕРВЫЕ ПРИШЛОСЬ ПЕРЕШАГНУТЬ ПОРОГ СПТУ № 10 ИМ. ГАГАРИНА, ПОЗНАКОМИТЬСЯ С ТОГДАШНИМ ДИРЕКТОРОМ ВАСИЛИЕМ МИХАЙЛОВИЧЕМ БЫКОВЫМ. И ВОТ ПЕЧАЛЬНАЯ ДАТА: 10 ЛЕТ ЕГО НЕТ С НАМИ.

С 1958 по 1985 гг. руководил он коллективом учащихся и педагогов. Беспокойное это было время, но и славное. Полет первого человека в космос за один день сделал обыкновенное училище знаменитым. Люди гордились тем, что живут в Люберцах, что учились с Ю.А.Гагариным. Василий Михайлович уже работал здесь, когда Юрий постигал азы рабочей профессии. Но особенно близок стал к своему выпускнику тогда, когда встречался с ним после полета, ездил по городам и весям.

Именно при Быкове родились в училище традиции, которые теперь бережно сохраняются.

Что отличало его от других? Он был авторитетным, уважаемым в городе человеком, участником, инвалидом войны, чья грудь 9 Мая не вмещала всех наград. Достаточно сказать, что Василий Михайлович за свой героизм был награжден 30-ю орденами и медалями. Его любимой присказкой было: «Бери шинель, иди домой!» Это когда он сердился. И трудно было понять, шутит он или говорит серьезно. Принципиальность и обостренное чувство справедливости остались в нем с военных лет.

Сотни, тысячи люберчан учились в Гагаринском. Они могут многое вспомнить о своем директоре.

А что сейчас? Произошло много изменений. По-другому мы стали смотреть на мир, на профессиональную подготовку молодежи, на перспективы трудоустройства. Жить стало труднее. Но все же остались такие понятия, как человечность, доброта, верность. Именно благодаря этим качествам живет ныне в Государственном профессиональном лицее № 10 им. Ю.А.Гагарина память о своем бывшем директоре.

Вот уже 40 лет трудится в лицее его супруга Евгения Петровна Быкова.

Нынешний руководитель - Вадим Григорьевич Менис сказал мне при встрече:

- Василий Михайлович учил не только детей. И мы, преподаватели, мастера, тоже учились у него житейскому опыту. Он здорово помог мне в свое время, и я об этом никогда не забуду. В лицее оформлен стенд о бывшем директоре, ребята знают, кто такой Быков, хотя сменилось уже не одно поколение учащихся.

К этим добрым словам могут присоединиться многие люберчане и вспомнить, кем для них был В.М.Быков.

Эмма ИВАНОВА

На снимке из архива (слева направо): директор Гагаринского училища В.М.Быков, космонавт Л.Кизим, заместитель директора В.Г.Менис, космонавт В.Соловьев с учащимися.

Фото Владимира Волкова

Официальные сообщения

«ЗАПАСНИКОВ» ПРИЗОВУТ НА СБОРЫ

Президент РФ подписал Указ «О призыве граждан Российской Федерации, пребывающих в запасе, на военные сборы в 1998 году».

В соответствии с законом РФ «О воинской обязанности и военной службе» глава государства постановил призвать в нынешнем году граждан России, пребывающих в запасе, для прохождения военных сборов сроком до двух месяцев в Вооруженных Силах РФ, пограничных войсках ФПС, внутренних войсках МВД, органах Федеральной службы безопасности, войсках Федерального агентства правительственной связи и информации при Президенте Российской Федерации, войсках гражданской обороны и железнодорожных войсках РФ.

Военные сборы решено проводить в сроки по согласованию с органами исполнительной власти субъектов РФ. Это не относится к проверочным сборам, сроки проведения которых определяются Министерством обороны России.

Указ вступает в силу со дня его официального опубликования.

Военный комиссар Люберецкого района полковник В.С.Винник

О ЗАПРЕЩЕНИИ ВВОЗА И ИСПОЛЬЗОВАНИЯ НА ТЕРРИТОРИИ РОССИИ ГИПСОКАРТОНА ПОВЫШЕННОЙ РАДИОАКТИВНОСТИ

По сообщению Департамента Госсанэпиднадзора Минздрава РФ на территорию России поступил отделочный строительный материал гипсокартон производства Республики Южной Кореи с повышенным содержанием радия-226.

Кроме того, гипсокартон не соответствует гигиеническим требованиям по санитарно-химическим показателям (превышение формальдегида в 2 раза, аммиака в 7 раз).

По результатам исследований, указанный гипсокартон не должен использоваться в жилищном и промышленном строительстве и подлежит утилизации под контролем госсанэпидслужбы.

Руководствуясь законами РФ «О санэпидблагополучии населения» и «О радиационной безопасности», Центр госсанэпиднадзора в Московской области запретил реализацию импортного гипсокартона, его использование, перемещение и бесконтрольную утилизацию.

В.М.СЕРЕБРЕННИКОВА, главный государственный санитарный врач по Люберецкому району

УВАЖАЕМЫЕ ИЗБИРАТЕЛИ!

Прием населения помощником депутата Государственной Думы Сергея Борисовича Попова будет проводиться ежемесячно, каждый второй вторник, в здании администрации (ком. 104, 1 этаж) без предварительной записи с 11 до 14 часов.

Дни приема на I полугодие 1998 года: 10 февраля, 10 марта, 14 апреля, 12 мая, 9 июня.

Контактные телефоны по вопросам приема населения: 503-44-54, 503-25-83.

Пост ГАИ в «ЛГ»

ЕСЛИ АВАРИЯ НЕИЗБЕЖНА, ИЗБЕГАЙТЕ ВСТРЕЧНОГО УДАРА

Зимняя дорога несет в себе много опасностей, а значит и большую вероятность попадания в дорожно-транспортное происшествие. Анализ травматизма далеко не утешителен. Как уберечь себя, если авария неизбежна?

Главное в данной ситуации не паниковать, сохранять самообладание - это позволит управлять автомобилем до последней возможности. Когда удар неизбежен, самое важное - воспрепятствовать своему перемещению вперед и защитить голову. Во время аварии должны быть до предела напряжены все мышцы, расслабляться нельзя до полной остановки. Необходимо вжаться в сиденье спиной и, напрягая все мышцы, упереться руками в рулевое колесо. Этот вариант пригоден для автомашины, идущей на средней скорости. Если водитель не пристегнут ремнем безопасности, то ему лучше всего прижаться вплотную к рулевой колонке. До остановки транспортного средства нельзя покидать машину.

Опыт подсказывает, что шансов выжить в автомобиле в 10 раз больше, чем при попытке выскочить из нее. Сделайте все, чтобы уйти от встречного удара, пусть это будет кювет, забор, кустарник, даже дерево лучше идущей на вас машины. При столкновении с неподвижным предметом удар левым или правым крылом хуже, чем бампером. Не бойтесь, что мотор вдавится в салон: конструкторы уже давно все предусмотрели, чтобы он уходил вниз.

Как должен вести себя пассажир? Необходимо, закрыв голову руками, завалиться на бок. Наиболее опасное место для пассажира - переднее сиденье, поэтому детям до 12 лет Правила дорожного движения запрещают находиться там без специального детского удерживающего устройства.

Будьте внимательны на дороге - это защитит вас от неприятностей.

Василий СИДОРЕНКО, инспектор ОГАИ Люберецкого УВД

Образование

НАШИ ВЫПУСКНИКИ В ВУЗАХ

Вот уже пять лет гимназия № 18 пос. Томилино сотрудничает с двумя вузами, носящими имя М.В.Ломоносова - Московским государственным университетом и Московской академией тонкой химической технологии. Для нас это очень выгодно: преподаватели ведут довузовскую подготовку наших старшеклассников по математике, физике, химии.

Математику, к примеру, преподает профессор из МГУ, член-корреспондент РАН В.П.Моденов. Любят ребята уроки физики, которые ведет кандидат физико-химических наук Н.И.Карбушев. Отлично осваивают наши учащиеся и химию: ее преподает профессор МАТХТ, лауреат премии Ленинского комсомола А.Д.Кириллин.

В этих вузах уже учатся многие выпускники нашей гимназии. При поступлении они имели определенные льготы.

Нина ОБЛАКОВА, заместитель директора гимназии по научно-методической работе

ПОГОВОРИЛ - ПЛАТИ!

Правительство Москвы в течение первого полугодия рассмотрит вопрос о введении в столице повременного учета стоимости телефонных разговоров. Об этом заявил на брифинге начальник управления транспорта и связи столичного правительства Александр Корсак.

По его словам, наряду с инженерно-техническим обеспечением, по которому Московская городская телефонная сеть полностью готова к повременке, существуют еще финансово-экономические, организационно-правовые и, что самое главное, социальные аспекты введения повременного учета стоимости разговоров. Поэтому, прежде чем принять решение, необходимо тщательно все просчитать. В связи с этим в ближайшее время в правительстве Москвы будет создана специальная комиссия, которая совместно с МГТС и представителями общественности будет работать над данным вопросом.

«ОКРАИНА»... НАСКОЧИЛА НА ШТРАФ

При проведении обычной проверки Люберец на предмет чистоты и порядка административно-техническая инспекция района обнаружила на Октябрьском проспекте самовольно установленный торговый павильон.

Владелец точки - фирма «Окраина плюс» оправдывалась тем, что документы на оформление права занятия торговлей находятся в стадии подписания. Сотрудников административно-технической инспекции такой ответ не устроил, и они оштрафовали «Окраину плюс» на 1 млн. 669 рублей (в прежней номинации).

Между тем, подобные ситуации нередки.

САМА СЕБЯ ВЫДАЛА

Люберчанка Татьяна Н. потеряла паспорт. Как и положено, решила заявить в милицию. Но поскольку появляться в этом учреждении для нее было крайне нежелательным, для храбрости приняла бодрящее вещество, от которого всё трын-трава.

Когда сидела на лавочке в ожидании участкового инспектора, мимо прошел начальник уголовного розыска Ухтомского ГОМа Андрей Казанков. Глянул - приостановился. Ба! Знакомое лицо. Минувшим летом ее хотели задержать по подозрению в продаже наркотиков. Но улик не оказалось - вовремя сумела передать товар коллегам.

Пригласил Татьяну в кабинет побеседовать. А она лыка не вяжет. Тогда одной из сотрудниц милиции поручили произвести личный досмотр гражданки, что и было сделано в присутствии двух женщин-понятых. У Татьяны обнаружили пакет с порошком белого цвета. Отправили на экспертизу. В лаборатории заключили: героин. Теперь уже с полным основанием возбудили уголовное дело.

Так продавщица незаконного товара сама себя выдала.

УСПЕХОВ - НА ЗИМНИХ СТАРТАХ

Малаховка - Нагано. По такому маршруту проследовали в столицу зимних Олимпийских игр в Японии спортсмены, обучающиеся в Московской государственной академии физической культуры.

- И не только они, но и наши выпускники, аспиранты, - рассказал ректор академии, доктор педагогических наук Сергей Германович Сейранов. - Среди них - танцоры, лыжники, хоккеисты высокого класса.

Назовем Олега Овсянникова, Анжелику Крылову, Илью Авербуха, Оксану Грещук и Евгения Платова, - это надежды России в фигурном катании. А вот аспирант Игорь Пашкевич выступит в одиночном катании за сборную Азербайджана.

Лыжников представляют выпускницы вуза Светлана Нагейкина и № 1 в горных лыжах Светлана Гладышева. В хоккейной сборной - два воспитанника академии: Валерий Каменский и Андрей Коваленко, ныне успешно играющие в ведущих клубах НХЛ.

Пожелаем им всем новых побед!

По сводкам УВД

«ДЕГУСТАТОР» ПОЖЕЛАЛ ОПОХМЕЛИТЬСЯ

Жажда похмелья мучила 29-летнего люберчанина. Она и толкнула его на совершение кражи в одном из магазинов на Октябрьском проспекте. Вошел туда наш «дегустатор», и приглянулась ему бутылка водочки. Да не простой, а «Абсолюта». Цена за нее (162 рубля новыми) его не смутила, поскольку платить он не собирался.

Схватил бутылку - и наутек. Вот только продегустировать спиртное ему не удалось, поскольку тут же был задержан. Отвечать-то ему уж точно придется.

НЕ ОСМАТРИВАЙТЕ СУМКИ, А ПОЗВОНИТЕ ПО «02»

Поскольку живем мы в очень неспокойное время, нужно быть внимательным не только на дорогах, но и вообще в жизни. Фантазия террористов и прочих злоумышленников достигла нынче небывалых высот. У них целый арсенал средств, так что ухо приходится держать востро.

УВД предупреждает: обнаружив любые подозрительные бесхозные предметы (сумки, пакеты и т.п.), сразу же набирайте «02». Ни в коем случае не пытайтесь осматривать эти предметы сами - можете жестоко поплатиться.

Светлана КОЛОСОВА (пресс-служба Люберецкого УВД)

НАД ВЫПУСКОМ РАБОТАЛИ: НИКОЛАЙ ПИНЯСОВ, ОЛЕГ БУЗУЛУК, ПЕТР БИЦУКОВ

ГОСТИНАЯ «ЛЮБЕРЕЦКОЙ ГАЗЕТЫ»

Леонид БОРОДИН:

"У ВЕЛИКОЙ СТРАНЫ - ВЕЛИКАЯ ИСТОРИЯ"

В ЭПОХУ КУЛЬТА ЛИЧНОСТИ ОН ПЕРЕПЛЫВАЛ АНГАРУ, ВО ВРЕМЕНА ВОЛЮНТАРИЗМА - ШИРОКУЮ ЛЕНУ; А В ГОДЫ ЗАСТОЯ РЕК НЕ ПЕРЕПЛЫВАЛ - ЧАЩЕ ПЕРЕЕЗЖАЛ ИХ В ОСОБЫХ ВАГОНАХ БЕЗ ОКОН (ДЛЯ ЗЕКОВ) И ПО СТУКУ КОЛЕС ЛЕГКО ДОГАДЫВАЛСЯ, ЧТО ПОЕЗД ИДЕТ ПО МОСТУ... НА ЗАПАДЕ В 70-80-е ГОДЫ У НЕГО ВЫШЛО ПОЧТИ 20 КНИГ. В РОССИИ ПОКА ГОРАЗДО МЕНЬШЕ. СВОЙ ПЕРВЫЙ СРОК - ШЕСТЬ ЛЕТ - ОН ОТБЫВАЛ В МОРДОВСКОМ ЛАГЕРЕ ДЛЯ ПОЛИТЗАКЛЮЧЕННЫХ, ПОТОМ - ВО ВЛАДИМИРСКОЙ ТЮРЬМЕ. ВТОРОЙ, 15-ЛЕТНИЙ, СРОК ЗАМЕТНО СКОСТИЛА «ПЕРЕСТРОЙКА». ИЗВЕСТНЫЙ РУССКИЙ ПИСАТЕЛЬ, ГЛАВНЫЙ РЕДАКТОР ЖУРНАЛА «МОСКВА» ЛЕОНИД ИВАНОВИЧ БОРОДИН - ЛАУРЕАТ МНОГИХ НАШИХ И ЗАРУБЕЖНЫХ ПРЕМИЙ: ИТАЛЬЯНСКОЙ «ГРИНЗАНЕ КАВУР», ФРАНЦУЗСКОГО ПЕН-КЛУБА, ЖУРНАЛОВ «ЮНОСТЬ», «НАШ СОВРЕМЕННИК», «РОМАН-ГАЗЕТЫ», ПРАВИТЕЛЬСТВА МОСКВЫ.

СЕГОДНЯ ПИСАТЕЛЬ ЛЕОНИД БОРОДИН ОТВЕЧАЕТ НА ВОПРОСЫ ГЛАВНОГО РЕДАКТОРА «ЛЮБЕРЕЦКОЙ ГАЗЕТЫ» АЛЕКСАНДРА ПОЛЯКОВА.

***?** - Если не ошибаюсь, Леонид Иванович, второй срок, 15 лет, вам дали в 1982-м. Это вы только бы сейчас освободились?*

- Да, в этом году. Но я не дожил бы, нет, не дожил... Даже несмотря на свои сибирские корни.

***?** - Вы сибиряк?*

- Бабушка моя была дочкой иркутского купца, но по профессии она учительница. Потом учителями стали мои родители, учителем когда-то был и я. Теперь в пединституте учится моя дочь. Правда, я мечтал стать штурманом дальнего плавания, но в 1955 году после школы отправился в Елабугу и поступил в спецшколу МВД; хотел с преступностью бороться: я ведь был весьма серьезным пионером и сознательным комсомольцем. К тому же партия громогласно объявила о курсе на искоренение преступности...

***?** - И что, закончили спецшколу? Сделались милиционером? Вот те на...*

- Нет, проучился только год, потому что как раз прошел XX съезд, он потряс, конечно же, и меня, пусть и юного совсем. Захотелось во многом разобраться, захотелось поучиться. Я оставил Елабугу и поступил на истфак Иркутского университета. В то время там учились Валентин Распутин, Александр Вампилов, Михаил Варфоломеев. Однако вскоре меня отчислили: за политическое фрондерство, как было сказано. А далее - Братская ГЭС, рудники Норильска; заочно закончил пединститут в Улан-Удэ и даже поработал директором школы в Бурятии.

***?** - Я где-то прочел и запомнил строфу вашего стихотворения, кажется, давнего, 60-х годов: «Останься волшебными снами - соратник, союзник и брат! За все, что не сделано нами, прости и прощай, Петроград!» Питер и мне дорог - учился там в университете. А что для вас этот город?*

- В 1965 году я приехал поступать в аспирантуру философского факультета ЛГУ, и вскоре случай свел меня с членами подпольной организации - всесоюзного социал-христианского союза освобождения народа. Во главе стоял выпускник восточного факультета Ленинградского университета, молодой человек Игорь Вячеславович Огурцов. Это была первая после гражданской войны нелегальная антикоммунистическая организация. Вы только представьте, оказывается более 30 лет назад уже был сделан поразительный по тем временам вывод: социализм не может совершенствоваться, не подрывая своих же основ; всякое улучшение социалистического строя есть одновременно и начало его краха. А далее - мысль о том, что когда социализм-коммунизм начнет разрушаться, то потащит за собой все - и государственность, и национальное устройство и т.д. Это будет крах не политической системы, нет, это будет крах государственный, национальный. (Теперь-то мы понимаем: так все и получилось!) Работа подпольной организации, по мысли Огурцова, планировалась на десятилетия; союз со временем должен был стать силой, способной перехватить власть, сдержать распад страны...

***?** - Работа на десятилетия... Это в те-то времена, когда в стране царил тотальный политический сыск? Разве можно было на это рассчитывать?*

- Конечно, это было утопией. Но все же подпольный союз просуществовал более трех лет. К тому же была разработана программа организации, которая, мне кажется, звучит и сегодня. В этом документе сформулировано прозрение о судьбе коммунизма в России, о все-таки благополучном исходе коммунистического эксперимента у нас. В том, что исход этот нельзя назвать благополучным, ни Огурцов, ни его организация не виноваты. Социал-христианский союз занял свое место в истории духовного сопротивления бывшему режиму, но вспоминать об этом нынешние «перестройщики» не любят. Вчерашние ответственные коммунисты-комсомольцы легче находят общий язык с себе подобными или же с так называемыми шестидесятниками, которые пели романтично под гитару, читали свои стихи и неопасно фрондерствовали. Наверное, хотелось бы посмотреть на нас сверху вниз, снисходительно похлопать по плечу, да не выходит: оказывается, были, действовали задолго до их «реформ» люди, знавшие, что делать, преданные России. У теперешних господ подход все тот же: в 1996 году (!) руководителям разгромленной много лет назад организации снова отказали в реабилитации. Так-то...

***?** - У Достоевского на всю жизнь на руке повыше запястья остался след от кандалов. Память о каторге, о неволе. Вы не желали играть по правилам коммунистической системы, вас осудили, дали срок. Какой след оставил лагерь, что забрал, что, возможно, дал (если такое бывает)?*

- В своих «Колымских рассказах» Варлам Шаламов писал, что лагерь - место страшное, и ничего хорошего он не дает, а лишь отнимает. И все же именно лагерный срок для меня - это время формирования мировоззрения. Но тут оговорюсь: Шаламов сидел в сталинском лагере, я сидел в лагере брежневском. Есть разница, и существенная. Прежде были зоны концентрации рабской силы (в шаламовские времена). И промышленное, техническое, военное могущество СССР создавалось именно рабами; об этом упрямо не хотят вспоминать многие бестолково активные краснознаменные патриоты. Даже знаменитые конструкторы не избежали «рабского призыва», чего уж тут говорить... Весьма скромное социалистическое благополучие создавалось на костях. Это было рабство еще более отвратительное, чем древнеисторическое. А что происходит сейчас? Посмотрите, в стране миллионы работающих людей многие месяцы не получают зарплату. Что-то знакомое, не правда ли?..

Всякий социальный строй совершенствуется не столько правителями, сколько внешне малозаметной инициативой народа. Это самый плодотворный и самый безболезненный путь социального совершенствования. Наш человек совершенствовался лишь в одном направлении - в иронии по отношению к строю. Вот почему так популярны у нас «жваноиды» всех мастей. А ирония - самая бесплодная форма общественной активности.

***?** - Значит, Леонид Иванович, у Шаламова был свой лагерь, у вас - свой, совсем другой?..*

- Да. Отношение Шаламова к лагерю, где содержались, эксплуатировались, уничтожались по мере использования советские рабы, верно и логично. Я и мои товарищи были узниками, и это другое психологическое состояние, совсем другое. Мы не были рабами, нас посадили, потому что мы сопротивлялись режиму, пусть, наверное, и малоэффективно; лагеря 60-70-х - это лишь место изоляции инакомыслящих, опасных противников системы. Скажу так: первый свой 6-летний срок я воспринимаю как суровую школу, которая сократила мне «опыты быстротекущей жизни».

***?** - Но ведь через девять, кажется, лет был второй срок, уже 15-летний...*

- Вот он был совсем ненужный. Меня осудили за то, что мои книги печатались на Западе.

***?** - Наверное, этого бы не случилось, если бы вы уехали из страны, как это сделали другие? Не могли без России?..*

- Сложный момент. Конечно, я русский человек, писатель, здесь я у себя дома. Но щеки надувать не стану: мог - не мог. А то смешно получалось: поэт Галич шумел стихами: дескать, я выбираю свободу каких-то там лагерей... А сам взял да уехал. Повезло, наверное, что не уехал. Хотя когда я уже сидел, через жену мне передали, что рассматривается вариант обмена; словом, чтобы отправить меня заграницу. Еще раньше, на свободе, мне сделали предложение уехать (я тогда, помню, работал в Петушках разнорабочим). Доброжелательный и спокойный полковник сказал: «Вы ведь, как и раньше, Советскую власть не принимаете? Вы можете выехать, более того, мы поспособствуем вам в этом деле». (Известно, такое предложили многим, многие откликнулись). Далее полковник добавил: «Все одно вы сядете. Другой альтернативы у вас нет». И все же я не считаю это принуждением. Я не уехал. Но каждый волен был сделать свой выбор. Люди его сделали, и я никого не осуждаю.

***?** - «Повесть странного времени» - ваш литературный дебют. Повесть «Третья правда» - первая вещь, прозвучавшая крупно, почти программно. Так что же такое - третья правда?*

- Впервые повесть была напечатана на Западе. И эмигрантскими кругами она была воспринята, действительно, почти как программа, как художественное обнаружение некой третьей силы (правды), могущей изменить положение в советской России. (Нетерпение эмигрантов понятно: со временем все меньше надежд на возвращение...) Но я, как автор, об этом не думал, такого оптимизма у меня не было. Напротив, переживал из-за ухода от борьбы, от действительности кое-кого из друзей. Вот и мой герой Селиванов ушел в тайгу - и от красных, и от белых. Он думал о себе, что в конце жизни будет смотреть на все сверху вниз, отстраненно, мудро. Пришла старость, но нет спокойной мудрости, а все те же терзания, боль, беспокойство.

Просто есть важнейшие вопросы жизни, на которые нет ответов, нет готовых рецептов. Есть опыт, и его надо осуществлять ценой собственной жизни, ценой своей судьбы.

***?** - По Бердяеву, путь нашей страны прерывист: была, положим, Киевская Русь, потом Московская, была петровская, была Россия Александра II, наконец большевистская, а теперь - неизвестно какая. Что для вас Россия?*

- Россия для меня всегда оставалась Россией, а русские люди русскими людьми. За девять лет, между лагерными сроками, я 16 раз переезжал, и всегда на помощь приходили люди - деятельные, отзывчивые. Конечно, большевики произвели существенную подмену, и любовь к исторической Родине подменили социальным патриотизмом: главное - преданность социалистическому идеалу, а по сути - преданность КПСС. Увы, мы получили теперь два основных типа сознания: первый - как бы патриотический, но с шеей, вывернутой в сторону вчерашнего социализма (нынешняя компартия принципиально не хочет каяться хотя бы в очевидных грехах). И вот уже строчатся брошюры, книги, где отбеливаются черные кобели, и авторы свято уверены, что воюют с космополитами и «рыночниками-реформаторами», развалившими державу. Второй - антиисторический, антирусский по сути; и здесь - тоже вчерашние зубрильщики марксизма, разочаровавшиеся в нем, но усвоившие на веки-вечные отвращение к России исторической, вечно как бы стоящей поперек мирового прогресса. Вестернизированное сознание прорабов «перестройки» - такой же прямой результат подмены национального социальным, как и советско-ностальгический патриотизм масс и индивидуумов.

***?** - В 1987 году, в год вашего выхода из лагеря, «Новый мир» опубликовал платоновский «Котлован»; процитирую немного: «Где есть масса людей, там сейчас же является вождь. Масса посредством вождя страхует свои тщетные надежды, а вождь извлекает из массы необходимое». Такие вожди, наверное, и сделали все, чтобы превратить национального человека в социального...*

- Да, и это превращение - по сути чудо, но с отрицательным знаком, что есть явление сатанинское, от лукавого. Кто-то внутренне уходил в подполье, кто-то делался циником, кто-то оправдывал себя... Представьте себе, когда едва ли не весь народ жил в последние советские десятилетия не по убеждениям, а по навязанным системой правилам игры. Двойное дно, два пишем - три в уме. Должно было рвануть в конце концов. И вот развалилась система насилия, контроля. И что же: оказалось, что вчерашний простой советский человек сегодня - мошенник, бандит, рэкетир, компрадор. Конечно, их же нам не на парашюте забросили, грабителей страны, апологетов пресловутого «большого хапка», настроивших дворцов на престижных побережьях; это же наши люди, вчерашние коммунисты и комсомольцы, в чью сторону даже зоркий глаз проницательных «органов» и не смотрел. Все они были воспитаны в системе двоедушия, созрели в недрах социалистического общества, о котором кто-то печалится, думаю, искренно.

***?** - Как вы относитесь к размышлению наезжающего в страну известного философа Александра Зиновьева о том, что на территории бывшего СССР складываются так называемые российские «гонконги», где русским будут отводиться, увы, второстепенные роли?*

- Не знаю, не знаю. Для меня Зиновьев - это человек, написавший крайне русофобскую книжку. И эта его фраза: «Мы метили в коммунизм, а попали в Россию». Чушь самая настоящая. В Россию попал лишь тот, кто в нее метил. Вот Владимир Осипов, главный редактор журнала «Вече», всегда работал на Россию, так он и работал, и никуда не попадал. Я писатель, не политик, и не мне, наверное, указывать пути выхода из нынешнего кризиса. Но, думаю, у любого из нас, у кого болит душа за Россию, в уме «прокручиваются» варианты. Возьмите чубайсовский. Это - мучительное, длительное вползание в капитализм, чтобы в очень отдаленном будущем, возможно, достичь уровня Испании, Италии. Но одновременно идут и разрушительные процессы: вымирание русского населения, потеря территорий - север (люди оттуда уезжают), восток (китайская экспансия). Словом, если все так пойдет, то могут оправдаться эсхатологические предчувствия относительно России. Не исключено прекращение существования Русского государства. Второй вариант - зюгановский. Оказывается, КПРФ за многоукладность экономики, за свободу, за Православие, вот только бы государству побольше прав по сдерживанию частного сектора и по заботе о простом народе. Но это же - социал-демократический вариант, при чем тут коммунизм? Политическое лукавство? Игра? Но в нынешних условиях за социал-демократией непременно последует «октябрьский переворот» и вместо Зюганова мы увидим Ампилова, с его ясным и недвусмысленным вариантом. И, наконец, - диктатура.

***?** - О диктатуре, Леонид Иванович, уже много сказано. Надеюсь, Россию минует чаша сия...*

- И я надеюсь. Просто те правила игры, которые задали власти, по ним не выиграть. Будут штопать и штопать. Вообще, особенность смутных времен - в присутствии дискретного набора социальных альтернатив. Да, возможен «гонконг», возможен развал, возможна даже реставрация монархии. Ведь Ельцин, как сказал Немцов, почти царь - по объему полномочий, но монархией и не пахнет. Ибо монархию нужно выстрадать, заслужить; монархия - это форма бытия, способ жизни народа, это мировоззрение. Сегодня во властных сферах нет личности, нет человека, способного принимать крупные нестандартные решения с пользой для России.

***?** - В последние годы появился даже такой термин: «букеровская литература». Западная премия присуждалась русскому роману, но написанному, на мой взгляд, как бы не по-русски. Тем не менее заграничные авторы объясняли нашему читателю: дескать, это и есть достижения русской прозы. Но так писать - это все равно что пахать, по слову Толстого, да еще и приплясывать за сохой. Кривлянье, ужимки, а за этим - пустота, то ли с Чапаевым, то ли без. Есть ли сейчас национальная русская литература или хотя бы предпосылки, что она появится?*

- «Приплясывание» - это уже уходит. Конечно, авангардное ерофеевское крыло будет держаться до последнего, но это их путь. Литературный авангардизм сделал свисток и не совсем бесплодный. Да, есть тенденция дойти до абсурда («Захочу, сравню себя с трамваем!»), но есть и возвращение. Традиционная русская проза - это прежде всего богатство языка. Литература есть, могу назвать конкретные имена. Но при всем при этом теперешнее ее состояние правильнее рассматривать как подготовительный этап к новому литературному возрождению. Формируется как бы плодородный слой, из которого возникнут, возможно, новые «Братья Карамазовы», «Война и мир». Период растерянности закончился. Русский читатель, отвернувшись от пошловато-ярких обложек бестселлеров, снова обратился к настоящей книге. В литературный процесс опять включились старые мастера - Валентин Распутин, Василий Белов и другие; они ведь молчали, не до писаний было.

Конечно, высоты Достоевского пока нет.

***?** - Но журнал «Москва» печатает ведь не только известных писателей?*

- Разумеется. Мы открыты и для молодых, ищущих новые пути: Петр Паламарчук, Александр Сегень, Михаил Лайков, Георгий Давыдов... В наступившем году будем публиковать серию исторических русских романов. Наша позиция: «У великой страны - великая история». Не забыты и современный роман, повесть. Скоро выйдут роман Юрия Козлова «Дело чисел», повесть Лазаря Карелина «Риск» - эти имена известны читателям. Впервые напечатаются в «Москве» Вячеслав Сукачев (роман «В мертвом Городе»), Олег Павлов (цикл рассказов «Записки из-под сапога»), Татьяна Успенская (повесть «Крах»). В разделе «Домашняя церковь» будут опубликованы работы известных православных публицистов, богословов. Вводим новый раздел «Сокровенная книга русского зарубежья»: это богатый литературный пласт как бы второго уровня; сливки сняли, но многое осталось невостребованным. Возможно, весь 4-й номер отдадим публицистике, написанной в советские времена непрофессиональными литераторами: национальный самиздат своего рода...

Сейчас просто быть журналом мало. Чтобы звучать, отстаивать свою позицию, нужно и издательство, выпускаемые которым книги вписываются в концепцию «Москвы»: Иван Солоневич, Лев Тихомиров, Василий Иванов...

***?** - Можно ли «Москву» назвать элитным изданием?*

- Мы убедились, что православно-государственная позиция журнала разделяется нашими читателями, что корректный и взвешенный подход к злободневной тематике признан достойным и убедительным, что «неповязанность» с неустоявшимися политическими течениями, движениями и партиями оправданна и продуктивна, что наше отношение к сомнительному экспериментаторству в сфере эстетики и лексики принципиально и последовательно. Поэтому наша элитарность не будет иметь ничего общего с социальным положением издателей и читателей. Она будет определяться единственно степенью сопротивления общественной пошлости, потребностью реальной связи с настоящей и вовсе не убывающей русской культурой.

ВЫ НАМ ПИСАЛИ...

В СЕЛЬПО У АРАМА

Ох и крепко шарахнул дикий рынок по нашей десятилетиями складывавшейся традиционной торговле, в которой свое достойное место занимала потребкооперация. Зашатались, а кое-где и рухнули под натиском лихих палаточников даже прочно державшиеся предприятия торговли.

Однако же следует порадоваться полезной консервативности нашего российского села. Привыкло оно к своему надежному, испытанному в разных передрягах сельпо.

Не изменило своим постоянным покупателям и Часовенское потребительское общество. Устояв в бурях рынка, оно сохранило свое лицо и традиции - работать для селянина.

Вот и магазин №9, заметный тем, что стоит в деревне Жилино на развилке двух шоссе, Быковского и Рязанского, сумел выжить и не превратился в новомодную забегаловку с набором жвачек, чужеродных напитков и всяческого забугорного товара с яркими наклейками. И все это благодаря тому, что в самые сложные времена сюда пришел влюбленный в свое дело человек Арам Левонович Мелкумян. Он теперь здесь, как говорится, и жнец, и швец, и на дуде игрец: выполняет массу обязанностей - от директора до грузчика. И поставщиков ищет, и учет ведет - все, как в старые добрые купеческие времена. Но самое главное - он знает, что нужно в данный момент селянину. Да, вы тут не найдете памперсов и духи фирмы «Коти», а вот бачок для засолки огурцов, капусты - пожалуйста, и ведра есть, и полушубок добротный...

И пусть здесь всего-то 3-4 сорта колбасы, но она нашенская, без дураков.

Счастье Арама - приносить радость людям, которые за четыре года оценили его старания и полюбили за покладистый добрый характер. Выживет сельпо с такими людьми. Выживет.

Герман АННУШКИН
Жилино

НЕ ТРОГАЙТЕ НАШИ НУЛИ

Известно, что дореформенные сбережения граждан, «хранимые» в сберкассах, утратили свое значение. Продолжаются разговоры о компенсации вкладов, даже на правительственном уровне. Более того, она уже проводится - для стариков 77 лет и старше.

Но эта мера основной массой вкладчиков воспринимается иронически. Жди, когда тебе исполнится 80, тогда что-нибудь получишь.

А я предложила бы поступить иначе. Сейчас, в связи с деноминацией рубля, можно было бы не деноминировать вклады (по состоянию на 1 января 1992 года) в сумме до 10000 рублей. Мы не бросимся снимать их с книжек, но почувствовали бы психологический комфорт, справедливость. В конце прошлого года председатель Госдумы Г.Н.Селезнев заявил, что по этому поводу был разговор даже с президентом. Как видим, на том всё и кончилось. А решить этот вопрос еще не поздно.

Галина ЛАТУШКИНА
Малаховка

НЕ КУРИ, МАМОЧКА!

О вреде курения раньше говорили и писали много. А теперь, с повсеместным развитием торговли табачными изделиями, притихли и врачи, и лекторы. Мне кажется, мальчики просто идут на поводу друг у друга, хотят доказать мужское «достоинство». За последние годы увеличилось число курильщиков даже среди девушек.

Способствуют курению и такие факты. По телевидению можно часто видеть безответственную, веселую, «красивую» жизнь курящих девиц. Иногда и звезд экрана показывают с сигаретой в зубах. Давно идет разговор о том, чтобы вблизи школ и училищ не находились торговые палатки с сигаретами и вином. Но этого правила не всегда придерживаются. Курение подрывает здоровье родителей и их потомства. Однажды я побывала на выставке детского рисунка. Девочка 10 лет изобразила курящую женщину с подписью: «Не кури, мамочка!» Видимо, у нее были серьезные основания выразить в таком рисунке свои мысли и горе.

Лев ЛОБАЧЕВ,
ветеран труда,
некурящий

Зима в деревне. Фото Геннадия Диаконова

О чем говорят

АГЕНТ ИЗ САМАРЫ: А БЫЛ ЛИ МАЛЬЧИК?

НЕДАВНО СРЕДСТВА МАССОВОЙ ИНФОРМАЦИИ ОПУБЛИКОВАЛИ СООБЩЕНИЕ ПО ПОВОДУ ТОГО, ЧТО НЕМЕЦКАЯ СПЕЦСЛУЖБА БНД ЯКОБЫ ПРОВЕЛА ОПЕРАЦИЮ ПО ВЫВОЗУ ИЗ САМАРЫ В ГЕРМАНИЮ СВОЕГО АГЕНТА, КОТОРЫЙ ЯВЛЯЛСЯ РОССИЙСКИМ ОФИЦЕРОМ.

Начальник Центра общественных связей ФСБ России генерал-майор Александр Зданович назвал публикации на этот счет немецких еженедельников «Шпигель» и «Фокус», которые перепечатали и «дополнили» некоторые российские СМИ, «туманом, напущенным на общественность».

В этих публикациях утверждалось, что накануне визита в Москву канцлера Гельмута Коля в ноябре прошлого года БНД провела эту успешную операцию.

Согласно сообщениям СМИ, офицер российской военной радиоразведки в течение нескольких лет переправлял в Германию секретные сведения, в том числе о техническом оснащении Западной группы российских войск.

Как разъяснил журналистам А.Зданович, в данном случае речь, видимо, идет о командире роты связи капитане Василии Лукашенко, который до 1995 года действительно служил в Самаре, а ранее в течение нескольких лет - в Западной группе войск. В 1995 году за разглашение сведений военного характера он был уволен из Вооруженных Сил и осужден на 2 года лишения свободы, которые провел в колонии общего режима.

По словам А.Здановича, столь мягкую форму наказания В.Лукашенко получил по результатам проведенной экспертами контрразведки экспертизы, которая установила, что В.Лукашенко «не был допущен к сведениям, составляющим военную и государственную тайну».

После освобождения в 1997 году бывший российский офицер В.Лукашенко вместе с семьей уехал к родственникам в Черниговскую область на Украину и с тех пор, по утверждению начальника ЦОС ФСБ РФ, «никакого интереса для российской контрразведки не представлял. Надо полагать, что уже с Украины, как свободный гражданин, В.Лукашенко выехал в Германию».

Начальник ЦОС ФСБ РФ выразил недоумение по поводу того, что «кому-то понадобилась шумиха вокруг этого дела». При этом генерал высказал предположение, что самой БНД «такого рода реклама не нужна, по причине чего представители этой спецслужбы и отказываются давать какие-либо комментарии».

Анатолий ТОЛСТИКОВ

Понедельник, 9 февраля

1 канал «ОРТ»

6.00 Телеканал «Доброе утро»
9.00, 12.00, 15.00, 18.00, 21.00, 0.30 Новости
9.15, 18.20 «РОКОВОЕ НАСЛЕДСТВО». Х/ф
10.00 Олимпийские игры. Биатлон. Женщины
12.15 Вместе
13.05 «ДЕЛО БЫЛО В ПЕНЬКОВЕ». Х/ф
15.20 Мультсериал
15.45 Марафон-15
16.05 Звездный час
16.40 «НОВЫЕ ПРИКЛЮЧЕНИЯ РОБИН ГУДА». Х/ф
17.10 Олимп. игры. Сани. Мужчины
19.00 Погода
19.05 Час пик
19.30 Угадай мелодию
20.00 Мы
20.45 Спокойной ночи, малыши!
21.40 «ПОЛТЕРГЕЙСТ». Х/ф
22.45 «Женские истории». Татьяна Буре
23.15 Олимп. игры. Биатлон
0.50 «ГЛАВНЫЙ ПОДОЗРЕВАЕМЫЙ». Х/ф

Канал «РОССИЯ»

7.0[illegible]льтфильм
7.10 Прогноз погоды
7.15 Проснись!
7.30, 11.00, 14.00, 17.00, 20.00, 23.30 Вести
8.00, 0.55 Дежурная часть
8.15 «Стронг» представляет
8.20 На заметку
8.25 Олимп. игры. Лыжи. Мужчины.
10.[illegible].15 «ГРАФИНЯ ДЕ [illegible]ОРО». Х/ф
11.3[illegible] Аншлаг и Ко
12.30 Олимп. игры. Горные лыжи
14.35 «ГОРЕЦ». Х/ф
16.10 Люди и деньги
16.30 «МАЛЕНЬКИЙ БРОДЯГА». Х/ф
17.30 Кроссворд
18.05 История одного события
18.20 Матч «звезд» НБА
20.35 Олимпийский курьер
22.20 Довгань-шоу
23.25 Олимп. игры. Лыжи (мужчины)
1.05 Мой Пушкин

TV - «ЦЕНТР»

5.50, 7.15 «Навигатор»
8.45 Российские семена
9.00, 18.15 Деловая Москва
9.23, 21.50 Погода
9.25 «ЛОЖЬ ВО СПАСЕНИЕ». Х/ф
9.55, 11.55, 13.55, 14.45, 15.55, 16.55, 17.30, 20.55, 0.45 Новости
10.20 Кто кого?
10.45 Комильфо
11.00, 19.50 «СЕМНАДЦАТЬ МГНОВЕНИЙ ВЕСНЫ». Х/ф
12.25, 1.00 Петровка, 38
12.30 Облако 9
13.15 «713-Й ПРОСИТ ПОСАДКИ» Х/ф
15.00 «УКРАДЕННАЯ ЛЮБОВЬ». Х/ф
16.30 «ОДНАЖДЫ У НАС ВЫРАСТУТ КРЫЛЬЯ». Х/ф
17.40 Доктор Богданов
17.50 «ДЕТИ ХЕНДЕРСЕНОВ». Х/ф
21.20 Аркадий Райкин. Избранное
21.55 Вечерние новости
22.15 На самом деле
22.30 «ВОЛЧИЦА». Х/ф
23.35 Времечко
0.50 Пресс-экспресс
1.15 Помимо прочего

МОСКОВИЯ

7.00 Московия
7.03 Утренний гость
7.10 Русский календарь
7.13, 19.45 Погода
16.00 Деловая Московия
18.30 Губернские известия
18.45 Усадьба
19.00 «Я ЛЮБЛЮ». Х/ф
19.30 Зоомагазин

Канал «НТВ»

6.00, 6.30, 7.00, 7.30, 8.00, 8.30, 9.00 Информация, погода
6.15, 7.15, 8.10 Спорт
6.20, 8.45, 18.20 Криминал
6.25 Градусник
6.35 На свежую голову
6.40 Ретро-новости
6.50 Карданный вал
7.10, 0.45 Сегодняшко
7.20 Мультфильм
7.35 Живые новости
7.40 Я - телохранитель
7.50 В печать
8.15 Утро с героем дня
8.20, 18.10 Впрок
8.35 Финансы и бизнес
8.50 Новости шоу-бизнеса
9.05 «НЕВЕРОЯТНЫЙ НЕУКЛЮЖИЙ «. Х/ф
10.00 Сегодня утром
10.10 Вчера в «Итогах»
11.10 Межд. турнир по легкой атлетике
11.40 Итого
12.00, 14.00, 16.00 Сегодня днем
12.20 «ВИЗИТ К МИНОТАВРУ». Х/ф
14.20 «ОПАСНАЯ ЖАЛОСТЬ». Х/ф
16.20 Улица Сезам
16.50 «ЛЮБОВЬ И ТАЙНЫ САНСЕТ БИЧ». Х/ф
17.40 Док. сериал
18.35 Футбольный клуб
19.00, 22.00 Сегодня вечером
19.40 Герой дня
20.00 «АРОМАТ ЛЮБВИ ФАНФАН». Х/ф
22.50 «ЧУЖОЙ НАРОД». Х/ф
23.40 Олимпийский час
1.10 Сегодня в полночь

Канал «КУЛЬТУРА»

8.00, 17.15, 0.20 Музыкальный экспромт
8.15, 14.00, 20.30, 0.00 Новости культуры
9.30 З.Соткилава представляет...
10.00, 12.00, 16.00, 18.00 Новости
10.05 Музыка из Петербурга
10.45 Прощание
11.05 Окно в Россию
12.05 Петербургские портреты
12.35, 14.20 «ДОРОГИ АННЫ ФИРЛИНГ». Х/ф
15.35 Культура городов мира
15.45 Время книг
16.05 «ЧЕЛЛЕНДЖЕРС». Х/ф
16.30 Путешествие во времени
17.00 Мир авиации
17.25 Лукоморье
17.45 Киберкультура
18.05 2003 год
18.15 Международное обозрение
18.45 Сокровища Петербурга
19.00 Док. фильмы
19.55 Петербургские сюжеты
20.20 Чудо-сказка
20.50 «СТЕПЬ». Х/ф
22.10 Памяти Соломона Михоэлса
23.00 Зажгите свечи
23.10 Парижский журнал
23.40 Ночной гость

Канал «ТВ-6»

7.05 Мультфильмы
7.40, 14.00 Видеоклипы
8.00, 17.35, 0.35 ДИСК-канал
8.25, 18.10, 0.20 Дорожный патруль
8.45, 11.45, 14.45 Аптека
9.00, 12.00, 15.00, 18.00, 0.10 ТСН-6
9.10 Спорт недели из Нагано
9.50 О.С.П.-студия
10.40, 20.00 «ВАВИЛОН-5». Х/ф
12.10 «НИЧЕГО СВЯТОГО». Х/ф
15.10 «Я - СЛЕДОВАТЕЛЬ». Х/ф
17.05 «ЗАТЕРЯННЫЙ МИР». Х/ф
18.30 Шоу Бенни Хилла
18.50 «МАМОЧКИ». Х/ф
19.20 Катастрофы недели
21.00 Новости дня
21.30 Ток-шоу «Акулы политпера». Валерия Новодворская
22.25 «ДУЭНЬЯ». Х/ф

Вторник, 10 февраля

1 канал «ОРТ»

6.00 Телеканал «Доброе утро»
9.00, 12.00, 15.00, 18.00, 21.00, 1.00 Новости
9.15, 18.20 «РОКОВОЕ НАСЛЕДСТВО». Х/ф
10.00 Олимп. игры. Лыжи (женщины)
11.45 Домашняя библиотека
12.15 Вместе
13.05 «СЕМНАДЦАТЬ МГНОВЕНИЙ ВЕСНЫ». Х/ф
14.10 Алла Пугачева в гостях у «Смехопанорамы»
15.20 Мультсериал
15.55 Счастливый случай
16.40 «НОВЫЕ ПРИКЛЮЧЕНИЯ РОБИН ГУДА». Х/ф
17.10 Олимп. игры. Фигурное катание
19.00 Погода
19.05 Час пик
19.30 Угадай мелодию
20.00 Тема
20.45 Спокойной ночи, малыши!
21.40 «СКАЗ ПРО ТО, КАК ЦАРЬ ПЕТР АРАПА ЖЕНИЛ». Х/ф
23.40 Олимп. игры. Фигурное катание
1.15 «ГЛАВНЫЙ ПОДОЗРЕВАЕМЫЙ». Х/ф

Канал «РОССИЯ»

7.00 Мультфильм
7.15 Проснись!
7.30, 11.00, 14.00, 17.00, 20.00, 23.30 Вести
8.00, 0.55 Дежурная часть
8.15 Мир здоровья
8.20 На заметку
8.30 Олимп. игры. Горные лыжи
10.00, 21.15 «ГРАФИНЯ ДЕ МОНСОРО». Х/ф
11.30 Диалоги о животных
14.35 «ОСЕННИЕ КОЛОКОЛА». Х/ф
16.00 Торговый дом «Ле Монти»
16.10 Люди и деньги
16.30 «МАЛЕНЬКИЙ БРОДЯГА». Х/ф
17.30 Любовь с первого взгляда
18.05 История одного события
18.15 «ЗЕМЛЯ САННИКОВА». Х/ф
20.35 Олимпийский курьер
22.20 «СОБАЧИЙ МИР». Х/ф
23.25 Олимп. игры. Коньки (мужчины)
1.10 Горячая десятка

TV - «ЦЕНТР»

5.50, 7.15 «Навигатор»
8.45 Ваш партнер
9.00, 18.15 Деловая Москва
9.10 «Даррос» представляет
9.23, 21.50 Прогноз погоды
9.25 «ЛОЖЬ ВО СПАСЕНИЕ». Х/ф
9.55, 11.55, 13.55, 14.45, 15.55, 16.55, 17.30, 0.45 Новости
10.20 Мультфильм
11.00 «СЕМНАДЦАТЬ МГНОВЕНИЙ ВЕСНЫ». Х/ф
12.25 Музыка всех поколений
12.40, 1.30 Петровка, 38
12.50 «ПОСЛЕДНЯЯ ДОРОГА». Х/ф
15.00 «УКРАДЕННАЯ ЛЮБОВЬ». Х/ф
16.30 «ОДНАЖДЫ У НАС ВЫРАСТУТ КРЫЛЬЯ». Х/ф
17.40 Семейный блокнот
17.50 «ДЕТИ ХЕНДЕРСЕНОВ». Х/ф
19.55 Лицом к городу
20.50 Брейн-ринг
21.55 Вечерние новости
22.15 На самом деле
22.30 «ВОЛЧИЦА». Х/ф
23.35 Времечко
0.50 Пресс-экспресс
0.55 Петровка, 38
1.00 Высшая лига
1.45 Помимо прочего

МОСКОВИЯ

7.00 Московия
7.03 Слово о сокровенном
7.10 Русский календарь
7.13, 19.45 Погода
16.00 Деловая Московия
18.30 Губернские известия
18.40 Служба обратной связи
18.55 Деловой экспресс
19.00 Экогол
19.30 Формула красоты

Канал «НТВ»

6.00, 6.30, 7.00, 7.30, 8.00, 8.30, 9.00 Информационная программа
6.15, 7.15, 8.10 Спорт
6.20, 8.45, 18.20 Криминал
6.25 Градусник
6.35 На свежую голову
6.40 Ретро-новости
6.50 Карданный вал
7.10, 0.45 Сегодняшко
7.20 Мультфильм
7.35 Живые новости
7.40 Я - телохранитель
7.50 В печать
8.15 Утро с героем дня
8.20, 18.10 Впрок
8.35 Финансы и бизнес
8.50 Новости шоу-бизнеса
9.05, 22.50 «ЧУЖОЙ НАРОД». Х/ф
10.00 Сегодня утром
10.15 Криминал
10.35 Русский век
11.00 Пойми меня
11.30 Дог-шоу
12.00, 14.00, 16.00 Сегодня днем
12.20 «ВИЗИТ К МИНОТАВРУ». Х/ф
14.20 «ОПАСНАЯ ЖАЛОСТЬ». Х/ф
16.20 Улица Сезам
16.50 «ЛЮБОВЬ И ТАЙНЫ САНСЕТ БИЧ». Х/ф
17.40 Док. сериал
18.35 Футбольный клуб
19.00, 22.00 Сегодня вечером
19.40 Герой дня
20.00 «ДЖУЛИЯ И ДЖУЛИЯ». Х/ф
23.40 Олимпийский час
1.20 Сегодня в полночь

Канал «КУЛЬТУРА»

8.00, 11.50, 20.10, 0.20 Музыкальный экспромт
8.15, 14.00, 20.30, 0.00 Новости культуры
8.35, 21.00 «СТЕПЬ». Х/ф
10.00, 12.00, 16.00, 18.00 Новости
10.05, 19.20 Док. фильмы
11.45 Сокровища Петербурга
12.05 200-летие Нац. библиотеки
12.35 Женская Оптина
13.10, 14.20 «Евгений Онегин»
15.15 Культура городов мира
15.30 Ноу хау
15.45 Время книг
16.05 «ЧЕЛЛЕНДЖЕРС». Х/ф
16.30 Путешествие во времени
17.25 Лукоморье
17.45 Киберкультура
18.05 2003 год
18.10 Встреча через годы
19.00 Новое кино
19.25 Вечер Весника
20.20 Чудо-сказка
21.05 Олимп. игры. Фигурное катание
22.35 «МОЯ ЖИЗНЬ». Х/ф
23.40 Ночной гость

Канал «ТВ-6»

7.05, 10.10 Мультфильмы
7.40 Видеоклипы
8.00, 17.35, 0.35 ДИСК-канал
8.25, 18.10, 0.20 Дорожный патруль
8.45, 11.45, 14.45 Аптека
9.00, 12.00, 15.00, 18.00, 0.10 ТСН-6
9.10 «Обоз» Ивана Демидова
10.40, 20.00 «ВАВИЛОН-5». Х/ф
12.10 «ГРЕХИ ГАРОЛЬДА ДИДДЛБОКА». Х/ф
15.10 «АВАНТЮРА». Х/ф
17.05 «ЗАТЕРЯННЫЙ МИР». Х/ф
18.25 Шоу Бенни Хилла
18.50 «МАМОЧКИ». Х/ф
19.25 Те Кто
21.00 Новости дня
21.30 Профессия
22.25 «НЕТ ЛЮБВИ БЕЗ ЛЮБВИ». Х/ф
1.45 «Дрема»

Среда, 11 февраля

1 канал «ОРТ»

6.00 Телеканал «Доброе утро»
9.00, 12.00, 15.00, 18.00, 21.00, 0.10 Новости
9.15, 18.20 «РОКОВОЕ НАСЛЕДСТВО». Х/ф
10.00 Олимп. игры. Прыжки с трамплина
10.45 Домашняя библиотека
12.15 Вместе
13.05 «СЕМНАДЦАТЬ МГНОВЕНИЙ ВЕСНЫ». Х/ф
14.20 В мире животных
15.20 Мультсериал
15.45 Классная компания
16.15 Зов джунглей
16.40 «НОВЫЕ ПРИКЛЮЧЕНИЯ РОБИН ГУДА». Х/ф
17.10 Олимп. игры. Коньки (женщины)
19.00 Погода
19.05 Час пик
19.30 Золотая лихорадка
20.10 Человек и закон
20.45 Спокойной ночи, малыши!
21.40 «СЕВЕРНАЯ ЗВЕЗДА». Х/ф
23.35 «Дело Медунова». Док. детектив
0.15 Олимп. игры. Прыжки с трамплина
1.25 «ГЛАВНЫЙ ПОДОЗРЕВАЕМЫЙ». Х/ф

Канал «РОССИЯ»

7.00 Мультфильм
7.15 Проснись!
7.30, 11.00, 14.00, 17.00, 20.00, 23.30 Вести
8.00, 0.55 Дежурная часть
8.20 Медицинский вестник
8.25 Три минуты
8.30 Олимп. игры. Фристайл
10.00, 21.15 «ГРАФИНЯ ДЕ МОНСОРО». Х/ф
11.35 Маски-шоу
12.00 «СОБАЧИЙ МИР». Х/ф
12.30 Олимп. игры. Биатлон (мужчины)
14.35 «ВЫСОКАЯ КРОВЬ». Х/ф
16.05 Люди и деньги
16.15 Графоман
16.25 Мой Пушкин
16.30 «МАЛЕНЬКИЙ БРОДЯГА». Х/ф
17.30 Кроссворд
18.05 «НОЧЬ ВОПРОСОВ». Х/ф
20.35 Олимпийский курьер
22.20 Сам себе режиссер
23.55 Олимп. игры. Биатлон (мужчины)
1.10 Живая коллекция

TV-«ЦЕНТР»

5.50, 7.15 «Навигатор»
8.45 Записная книжка
8.50 Ле Монти
9.00, 18.15 Деловая Москва
9.25 «ЛОЖЬ ВО СПАСЕНИЕ». Х/ф
9.55, 11.55, 13.55, 14.45, 15.55, 16.55, 17.30, 20.55, 0.45 Новости
10.20 Мультфильм
10.30 Вот так денек!
10.55 Брейн-ринг
12.00 Виртуальный мир
12.15 21 кабинет
12.40, 0.55 Петровка, 38
12.55 «ЕДИНОЖДЫ СОЛГАВ». Х/ф
15.00 «УКРАДЕННАЯ ЛЮБОВЬ». Х/ф
16.30 «ОДНАЖДЫ У НАС ВЫРАСТУТ КРЫЛЬЯ». Х/ф
17.40 Элита
17.50 «ДЕТИ ХЕНДЕРСЕНОВ». Х/ф
19.50 «СЕМНАДЦАТЬ МГНОВЕНИЙ ВЕСНЫ». Х/ф
21.20 Аркадий Райкин
21.55 Вечерние новости
22.15 На самом деле
22.30 «ВОЛЧИЦА». Х/ф
23.30 Времечко
0.45 Пресс-экспресс
1.10 Помимо прочего

МОСКОВИЯ

7.00 Московия
7.03 Утренний гость
7.10 Русский календарь
7.13, 19.45 Погода
16.00 Деловая Московия
18.30 Губернские известия
18.45 Взлетная полоса
18.55 Деловой экспресс
19.00 «ЗАВТРАК С ВИДОМ НА ЭЛЬБРУС». Х/ф
19.30 Мотор плюс

Канал «НТВ»

6.00, 6.30, 7.00, 7.30, 8.00, 8.30, 9.00 Информация, погода
6.15, 7.15, 8.10 Спорт
6.20, 8.45, 18.20 Криминал
6.25 Градусник
6.35 На свежую голову
6.40 Ретро-новости
6.50 Карданный вал
7.10, 0 Сегодняшко
7.20 0.45 Мультфильм
7.35 Живые новости
7.40 Я - телохранитель
7.50 В печать
8.15 Утро с героем дня
8.20, 18.10 Впрок
8.35 Финансы и бизнес
8.50 Новости шоу-бизнеса
9.05, 22.50 «ЧУЖОЙ НАРОД». Х/ф
10.00 Сегодня утром
10.15 Полицейские будни
10.30 Герой дня без галстука
11.00 Телеигра
11.30 Куклы
11.40 Среда
12.00, 14.00, 16.00 Сегодня днем
12.20 «ВИЗИТ К МИНОТАВРУ». Х/ф
14.20 «СТРАНИЦА ЛЮБВИ». Х/ф
16.20 Улица Сезам
16.50 «ЛЮБОВЬ И ТАЙНЫ САНСЕТ БИЧ». Х/ф
17.40 Док. сериал
18.35 Футбольный клуб
19.00, 22.00 Сегодня вечером
19.40 Герой дня
20.00 «КОНЧЕНЫЙ ЧЕЛОВЕК». Х/ф
23.40 Олимпийский час
1.20 Сегодня в полночь

Канал «КУЛЬТУРА»

8.00, 0.20 Музыкальный экспромт
8.15, 14.00, 0.00 Новости культуры
8.35 «СТЕПЬ». Х/ф
10.00, 12.00, 16.00, 18.00 Новости
10.05 Документ-антология
11.15 О тех, кого любим - помним
12.05 Музыка и балет
12.35 Скульптор Владимир Цигаль
13.30 Фильм-концерт
14.20 Культура городов мира
14.35 Взгляд из оркестра
15.20 Образ жизни
15.45 Время книг
16.05 «ЧЕЛЛЕНДЖЕРС». Х/ф
16.30 Путешествие во времени
17.25 Лукоморье
17.45 Киберкультура
18.05 2003 год
18.10 Академия спорта
18.30 «Виват, актер!» К 70-летию И.О.Горбачева
18.55 Кто мы?
19.35 Иконописец
19.50 Музыкальная хроника
20.20 Чудо-сказка
21.25 И.Андронников «Тагильская находка»
22.35 «МОЯ ЖИЗНЬ». Х/ф
23.40 Ночной гость

Канал «ТВ-6»

7.05 Мультфильмы
7.40 Видеоклипы
8.00, 17.35, 0.10 ДИСК-канал
8.25, 18.10, 0.00 Дорожный патруль
8.45, 11.45, 14.45 Аптека
9.00, 12.00, 15.00, 18.00, 23.50 ТСН-6
9.10 Профессия
10.05 Шоу-еды
10.40, 20.00 «ВАВИЛОН-5». Х/ф
12.10 «УСТАМИ ХУДОЖНИКА». Х/ф
15.10 «СВИНАРКА И ПАСТУХ». Х/ф
17.05 «ЗАТЕРЯННЫЙ МИР». Х/ф
18.25 Шоу Бенни Хилла
18.50 «МАМОЧКИ». Х/ф
19.25 Те Кто
21.00 Новости дня
21.30 «НЕБЕСА ОБЕТОВАННЫЕ». Х/ф
1.25 «Дрема»

Четверг, 12 февраля

1 канал «ОРТ»

6.00 Телеканал «Доброе утро»
9.00, 12.00, 15.00, 18.00, 21.00, 0.50 Новости
9.15, 18.20 «РОКОВОЕ НАСЛЕДСТВО». Х/ф
10.00 Олимп. игры. Лыжи (мужчины)
11.45 Домашняя библиотека
12.15 Вместе
13.05 «СЕМНАДЦАТЬ МГНОВЕНИЙ ВЕСНЫ». Х/ф
14.25 Здоровье
15.20 Мультсериал
15.45 Классная компания
16.10 Лего-го!
16.40 «НОВЫЕ ПРИКЛЮЧЕНИЯ РОБИН ГУДА». Х/ф
17.10 Олимп. игры. Коньки (мужчины)
19.00 Погода
19.05 Час пик
19.30 Эти забавные животные
20.05 «Чтобы помнили...» Владислав Дворжецкий
20.45 Спокойной ночи, малыши!
21.40 «МУЖЧИНЫ ДЛЯ МОЛОДОЙ ЖЕНЩИНЫ». Х/ф
23.15 Каскадеры. Мир трюков
23.45 Олимп. игры. Лыжи (мужчины)
1.05 «ГЛАВНЫЙ ПОДОЗРЕВАЕМЫЙ». Х/ф

Канал «РОССИЯ»

7.00 Мультфильм
7.15 Проснись!
7.30, 11.00, 14.00, 17.00, 20.00, 23.30 Вести
8.00, 0.55 Дежурная часть
8.20 «Стронг» представляет
8.25 На заметку
8.30 Олимп. игры. Фристайл
10.05, 21.15 «САНТА-БАРБАРА». Х/ф
11.30 Очевидное-невероятное
12.00 Сам себе режиссер
12.30 Олимп. игры. Лыжи (женщины)
13.30 Графоман
13.40 Мой Пушкин
14.35 «АВГУСТОВСКАЯ РАПСОДИЯ». Х/ф
16.15 Люди и деньги
16.30 «МАЛЕНЬКИЙ БРОДЯГА». Х/ф
17.30 Любовь с первого взгляда
18.00 «ПЬЮЩИЕ КРОВЬ». Х/ф
20.35 Олимпийский курьер
22.20 «ДА, ГОСПОДИН МИНИСТР». Х/ф
23.25 Олимп. игры. Сноуборд

TV - «ЦЕНТР»

5.50, 7.15 «Навигатор»
8.45 Записная книжка
8.50 Из глубины веков
9.00, 18.15 Деловая Москва
9.10 Комильфо
9.23, 21.50 Прогноз погоды
9.25 «ЛОЖЬ ВО СПАСЕНИЕ». Х/ф
9.55, 11.55, 13.55, 14.45, 15.55, 16.55, 17.30, 0.45 Новости
10.20 Мультфильм
10.30 Люди-добрые
10.55 Нужные вещи
11.10 «СЕМНАДЦАТЬ МГНОВЕНИЙ ВЕСНЫ». Х/ф
12.30, 1.00 Петровка, 38
12.45 Интернет-кафе
13.10 «ЖИВОЙ ТРУП». Х/ф
15.00 «УКРАДЕННАЯ ЛЮБОВЬ». Х/ф
16.30 «ОДНАЖДЫ У НАС ВЫРАСТУТ КРЫЛЬЯ». Х/ф
17.40 Элита
17.50 «ДЕТИ ХЕНДЕРСЕНОВ». Х/ф
19.50 Баскетбол
21.35 Анекдот «на бис»
21.55 Вечерние новости
22.15 На самом деле
22.30 «МЕГРЭ». Х/ф
23.35 Времечко
0.50 Пресс-экспресс
1.15 Помимо прочего

МОСКОВИЯ

7.00 Московия
7.03 Слово руководителям Московской области
7.10 Русский календарь
7.13, 19.45 Погода
16.00 Деловая Московия
18.30 Губернские известия
18.40 Деловой экспресс
18.45 «Русский дом»

Канал «НТВ»

6.00, 6.30, 7.00, 7.30, 8.00, 8.30, 9.00 Информация, погода
6.15, 7.15, 8.10 Спорт
6.20, 8.45, 18.20 Криминал
6.25 Градусник
6.35 На свежую голову
6.40 Ретро-новости
6.50 Карданный вал
7.10, 0.45 Сегодняшко
7.20 Мультфильм
7.35 Живые новости
7.40 Я - телохранитель
7.50 В печать
8.15 Утро с героем дня
8.20, 18.10 Впрок
8.35 Финансы и бизнес
8.50 Новости шоу-бизнеса
9.05, 22.50 «ЧУЖОЙ НАРОД». Х/ф
10.00 Сегодня утром
10.15 Своя игра
10.45 Век футбола
11.15 Перехват
12.00, 14.00, 16.00 Сегодня днем
12.20 «ВИЗИТ К МИНОТАВРУ». Х/ф
14.20 «ЖЕНА ЛЮБОВНИКА». Х/ф
16.20 Улица Сезам
16.50 «ЛЮБОВЬ И ТАЙНЫ САНСЕТ БИЧ». Х/ф
17.40 Док. сериал
18.35 Хоккейный клуб
19.00, 22.00 Сегодня вечером
19.40 Герой дня
20.00 «ЖЕСТОКАЯ СПРАВЕДЛИВОСТЬ». Х/ф
23.40 Олимпийский час
1.20 Сегодня в полночь
1.45 Баскетбол

Канал «КУЛЬТУРА»

8.00, 0.20 Музыкальный экспромт
8.15, 14.00, 0.00 Новости культуры
8.35 «Тагильская находка»
10.00, 12.00, 16.00, 18.00 Новости
10.05 Образ жизни
10.30 Взгляд из оркестра
11.20 К 70-летию И.О.Горбачева
12.05 Архитектор А.Захаров
14.20 Культура городов мира
14.35 Несколько слов о месье Мегрэ
15.05 Все симфонии Бетховена
15.45 Время книг
16.05 «ЧЕЛЛЕНДЖЕРС». Х/ф
16.30 Путешествие во времени
17.25 Лукоморье
17.45 Киберкультура
18.05 2003 год
18.10 Встреча через годы
19.00 Новое кино
19.25 Вечер Весника
20.20 Чудо-сказка
21.05 Олимп. игры. Фигурное катание
22.35 «МОЯ ЖИЗНЬ». Х/ф
23.40 Ночной гость

Канал «ТВ-6»

7.05 Мультфильмы
7.40, 9.45 Видеоклипы
8.00, 17.35, 0.40 ДИСК-канал
8.25, 18.10, 0.30 Дорожный патруль
8.45, 11.45, 14.45 Аптека
9.00, 12.00, 15.00, 18.00, 0.20 ТСН-6
9.10 Катастрофы недели
10.00 Территория ТВ-6
10.40, 20.00 «ВАВИЛОН-5». Х/ф
12.10 «ПОЗНАКОМЬТЕСЬ С ДЖОНОМ ДОУ». Х/ф
15.10 «СКАЗАНИЕ О ЗЕМЛЕ СИБИРСКОЙ». Х/ф
17.05 «ЗАТЕРЯННЫЙ МИР». Х/ф
18.25 Шоу Бенни Хилла
18.50 «МАМОЧКИ». Х/ф
19.25 Те Кто
21.00 Новости дня
21.30 Сделай шаг
22.25 «ИДЕАЛЬНЫЙ МУЖЧИНА». Х/ф
1.50 «Дрема»

Пятница, 13 февраля

1 канал «ОРТ»

6.00 Телеканал «Доброе утро»
9.00, 12.00, 15.00, 18.00, 21.00, 0.00 Новости
9.15, 18.20 «РОКОВОЕ НАСЛЕДСТВО». Х/ф
10.05 Олимп. игры. Горные лыжи
12.15 Вместе
13.05 Олимп. игры. Хоккей
15.20 «ОГОНЬ, ВОДА И... МЕДНЫЕ ТРУБЫ». Х/ф
16.40 Улица Сезам
17.10 Музыкальная программа
17.35 Вокруг света
19.05 Погода
19.15 Час пик
19.45 Поле чудес
20.45 Спокойной ночи, малыши!
21.40 «ФАТАЛЬНЫЙ ВЫСТРЕЛ». Х/ф
23.15 Взгляд
0.15 Олимп. игры. Хоккей

Канал «РОССИЯ»

7.00 Мультфильм
7.15 Проснись!
7.30, 11.00, 14.00, 17.00, 20.00, 23.30 Вести
8.00, 0.55 Дежурная часть
8.20 Мир здоровья
8.25 На заметку
8.30 Олимп. игры. Фигурное катание
10.05, 21.15 «САНТА-БАРБАРА». Х/ф
11.35 Красная книга
12.00 «ДА, ГОСПОДИН МИНИСТР». Х/ф
12.30 Олимп. игры. Двоеборье
14.35 «КАИН XVIII». Х/ф
16.10 Люди и деньги
16.30 «МАЛЕНЬКИЙ БРОДЯГА». Х/ф
17.30 Кроссворд
18.00 Олимп. игры. Хоккей
20.35 Олимпийский курьер
22.20 Городок
23.25 Олимп. игры. Коньки (женщины)
1.10 Автошоу

TV-«ЦЕНТР»

5.50, 7.15 «Навигатор»
8.45 Записная книжка
8.50 Чистый город
9.00, 18.15 Деловая Москва
9.10 Элита
9.23, 21.50 Погода
9.25 «ЛОЖЬ ВО СПАСЕНИЕ». Х/ф
9.55, 11.55, 13.55, 14.45, 15.55, 16.55, 17.30, 20.55, 0.40 Новости
10.20 Мультфильм
10.30 Здоровье не купишь
10.55 Комильфо
11.10 «ИСТОРИЯ С ГЕОГРАФИЕЙ». Х/ф
11.40 Особая папка
12.00 Сто к одному
12.40, 1.55 Петровка, 38
12.55 Наблюдатель
13.20 «ЖИВОЙ ТРУП». Х/ф
15.00 «УКРАДЕННАЯ ЛЮБОВЬ». Х/ф
16.30 «ОДНАЖДЫ У НАС ВЫРАСТУТ КРЫЛЬЯ». Х/ф
17.20, 2.10 Помимо прочего
17.40 Экспо-новости
17.50 «ДЕТИ ХЕНДЕРСЕНОВ». Х/ф
19.50 «СЕМНАДЦАТЬ МГНОВЕНИЙ ВЕСНЫ». Х/ф
21.15 Аркадий Райкин. Избранное
21.55 Вечерние новости
22.15 На самом деле
22.30 «КОМИССАР ЛИА ЗОММЕР». Х/ф
23.30 Времечко
0.00 Пресс-экспресс
0.10 «ГАРЕМ». Х/ф

МОСКОВИЯ

7.00 Московия
7.03 Слово о сокровенном
7.10 Русский календарь
7.13, 19.45 Погода
16.00 По страницам «Русского дома»
18.30 Губернские известия
18.45 Взлетная полоса
18.55 Деловой экспресс
19.00 «ЗАВТРАК С ВИДОМ НА ЭЛЬБРУС». Х/ф
19.30 Большое автомобильное путешествие

Канал «НТВ»

6.00, 6.30, 7.00, 7.30, 8.00, 8.30, 9.00 Информация, погода
6.15, 7.15, 8.10 Спорт
6.20, 8.45, 18.20 Криминал
6.25 Градусник
6.35 На свежую голову
6.40 Ретро-новости
6.50 Карданный вал
7.10, 21.35 Сегодняшко
7.20 Мультфильм
7.35 Живые новости
7.40 Я - телохранитель
7.50 В печать
8.10 Утро с героем дня
8.20, 18.10 Впрок
8.35 Финансы и бизнес
8.50 Новости шоу-бизнеса
9.05, 22.50 «ЧУЖОЙ НАРОД». Х/ф
10.00 Сегодня утром
10.15 «СУВОРОВ». Х/ф
12.00, 14.00, 16.00 Сегодня днем
12.20 «ВИЗИТ К МИНОТАВРУ». Х/ф
13.30 Время «Ч»
14.20 «ПРОКЛЯТАЯ ЛЮБОВЬ БАРОНА ЛЕЙЗЕНБОГА». Х/ф
16.20 Устами младенца
16.50 «ЛЮБОВЬ И ТАЙНЫ САНСЕТ БИЧ». Х/ф
17.40 Док. сериал
18.35 Футбольный клуб
19.00, 22.00 Сегодня вечером
19.40 Герой дня
20.00 «МАСТЕР ВОСТОКА». Х/ф
23.40 Олимпийский час
0.45 Империя страсти
1.25 «ПЯТНИЦА». Х/ф

Канал «КУЛЬТУРА»

8.00, 9.50, 0.20 Музыкальный экспромт
8.15, 14.00, 20.30, 0.00 Новости культуры
8.35 «Бред вдвоем». Спектакль
10.00, 12.00, 16.00, 18.00 Новости
10.05 Встреча через годы
10.55 Все симфонии Бетховена
12.05 Культура - история
12.35 Метаморфозы Юрского периода
13.30 Просто концерт...
14.20 Культура городов мира
14.35 «Возвращение из прошлого». Спектакль
15.45 Время книг
16.05 «ЧЕЛЛЕНДЖЕРС». Х/ф
16.30 Путешествие во времени
17.25 Лукоморье
17.45 Киберкультура
18.05 Музыка из Петербурга
18.45 Пять вечеров
19.00 Душа и маска
19.50 Театр одного художника
20.20 Чудо-сказка
21.05 Олимп. игры. Фигурное катание
22.05 Кумиры
22.35 «МОЯ ЖИЗНЬ». Х/ф
23.40 Ночной гость

Канал «ТВ-6»

7.05 Мультфильмы
7.45 Видеоклипы
8.05, 17.35, 1.00 ДИСК-канал
8.30, 18.10, 0.45 Дорожный патруль
8.45, 11.45, 14.45 Аптека
9.00, 12.00, 15.00, 18.00, 0.35 ТСН-6
9.10 Сделай шаг
10.00 Звезды о звездах. М.Танич
10.40, 20.00 «ВАВИЛОН-5». Х/ф
12.10 «Сборник Чарли Чаплин № 1»
15.10 «В ШЕСТЬ ЧАСОВ ВЕЧЕРА ПОСЛЕ ВОЙНЫ». Х/ф
17.05 «ЗАТЕРЯННЫЙ МИР». Х/ф
18.25 Шоу Бенни Хилла
18.50 «МАМОЧКИ». Х/ф
19.25 Назло рекордам
21.00 Новости дня
21.30 «ХАМЕЛЕОН». Х/ф
23.25 «Обоз» Ивана Демидова
0.20 Премьера. «Такси ТВ-6»
2.10 «Дрема»

ТЕХНО-ТРАНС КЛУБ

«ПРОСТРАНСТВЕННО-ВРЕМЕННОЙ КОМПЛЕКС ПЛАЗМА» был открыт 22 ноября 1997. Яркой особенностью является психоделический флюро-дизайн. Вместимость клуба 500 человек. В «Плазме» есть 2 бара, танцпол с 15 кВт звука «OUTLINE» и VIP CHILL OUT. Имеются также видеосалон и кино-чиллаут, задействуемый на special party. ВЕЧЕРИНКИ ПРОХОДЯТ: ПО ПЯТНИЦАМ (ТРАНС-ДЕНЬ) и СУББОТАМ (ТЕХНО-ДЕНЬ). В клубе действует система FACE CONTROL. Возможно оформление клубной «ПЛАЗМА-КАРТЫ».

ПВК ПЛАЗМА

ИНФО-КАНАЛ 128-7603

Адрес ПВК "ПЛАЗМА" - м. Профсоюзная, ул. Новочеремушкинская 53/А, в помещении бывшего кинотеатра "ТБИЛИСИ"

ЗАЙДИ WWW.AERODANCE.RU

Суббота, 14 февраля

1 канал «ОРТ»

8.00 Олимп. игры. Лыжи (мужчины)
9.40 Лотто-миллион
9.45 Слово пастыря
10.00, 18.00, 21.00 Новости
10.10 Домашняя библиотека
10.30 Музыкальная почта
11.05 Каламбур
11.40 Возвращение Третьяковки
12.05 Георгий Свиридов
12.40 Олимп. игры. Хоккей
15.25 Здоровье
15.55 Мультфильм
16.35 В мире животных
17.15 Как это было
18.20 Чердачок Фруттис
18.50 Погода
19.00 «СПРУТ-3». Х/ф
20.10 Джентльмен-шоу
20.45 Спокойной ночи, малыши!
21.55 «ДРАКУЛА». Х/ф
0.15 Олимп. игры. Коньки (женщины)
1.25 «37,2 ПО УТРАМ». Х/ф

Канал «РОССИЯ»

7.00 Олимп. игры. Фигурное катание
8.00 Утро крестьянина
8.30 На дорогах России
8.45 Поле зрения
9.10 Мультфильм
9.40 «МАК И М

Хвост – чешуя

КАЛЕНДАРЬ РЫБОЛОВА

(ФЕВРАЛЬ)

«Февраль - кривые дороги» - говорят в народе. Метели и снегопады - обычное явление для этого последнего зимнего месяца. Дни заметно становятся длиннее. В солнечную погоду начинают слезиться сосульки.

В феврале возобновляется ночная ловля налима, продолжает брать судак на блесну. Он чаще попадается в водоемах, где уровень воды постепенно понижается. А самый хороший клев - в устойчивую погоду, в морозные дни.

К середине месяца чаще поклевывает крупный окунь. Щука лучше идет на блесну и жерлицу в оттепель на глубинах. На мелких местах ловятся окунь и ерш на мормышку.

Морозы во второй половине февраля обещают бурную весну и сухое жаркое лето. В устьях рек, впадающих в крупные водоемы, наблюдается массовый подход рыбы. Тут и плотва, и елец, и подлещик... В это время удачнее ловля у берегов на поплавочные удочки и мормышку.

Плотва лучше берет при снегопадах с метелями, а у налима аппетит разыгрывается в темные безлунные ночи.

Подмечено в народе: чем холоднее последняя неделя февраля, тем теплее будет месяц март. К концу его, при благоприятной погоде, на больших реках появляются первые косяки леща и судака.

На закрытых водоемах в эту пору рыболову, как правило, приходится больше скучать, рыба здесь попадается редко.

С понижением уровня воды в реке клев рыбы улучшается. Это особенно заметно в тех водоемах, где уровень воды регулируется плотинами.

Дело к весне, и следует помнить о коварстве подтаивающего льда, о необходимости быть осторожным.

Не на всякий водоем можно отправиться без лыж, особенно в снежную зиму. Но ведь не идти же на рыбалку в лыжных ботинках, эдак-то потом на аптеку придется работать. Вопрос в том, как прикрепить валенки к обычным спортивным лыжам. Выход есть. Нужно к валенкам пришить толстые прорезиненные подметки с удлиненными рантами, которые зажимаются в металлических креплениях. Лыжи в этом случае хорошо держатся на валенках, а там, где снега мало, их можно снять и продолжить путь без них - в валенках-вездеходах.

Кстати, лыжи можно использовать при устройстве заветренного закутка у лунки.

Народная медицина

ЗА ПЛЕЧАМИ АЛЕКСАНДРА ВАСИЛЬЕВИЧА ЕПИФАНОВА - ИСПОЛНЕННАЯ ДОБРЫХ ТРУДОВ ЖИЗНЬ. ВОЙНА ЗАСТАЛА ЕГО В АШХАБАДЕ, ГДЕ ОН В ДОЛЖНОСТИ ВОЕННОГО ТЕХНИКА 2-го РАНГА СЛУЖИЛ В АВИАЦИОННОМ ПОЛКУ. И ЗА ГОДЫ ВЕЛИКОЙ ОТЕЧЕСТВЕННОЙ ОН ОБСЛУЖИЛ 220 БОЕВЫХ САМОЛЕТОВЫЛЕТОВ. А ГЕОГРАФИЯ БОЕВОЙ СЛУЖБЫ: ОТ ИРАНА ДО МОСКВЫ, КОТОРУЮ ЕМУ ДОВЕЛОСЬ ЗАЩИЩАТЬ.

А ПОТОМ БЫЛИ ГАРНИЗОНЫ, АЭРОДРОМЫ, ГОРОДА И ВЕСИ НАШЕЙ ОГРОМНОЙ СТРАНЫ.

В 1960 ГОДУ, ОТСЛУЖИВ В АРМИИ 24 КАЛЕНДАРНЫХ ГОДА, В ЗВАНИИ МАЙОРА УШЕЛ В ЗАПАС. ИМЕЕТ НАГРАДЫ: ОРДЕНА КРАСНОГО ЗНАМЕНИ, КРАСНОЙ ЗВЕЗДЫ, ОТЕЧЕСТВЕННОЙ ВОЙНЫ 2-ой СТЕПЕНИ И 18 МЕДАЛЕЙ.

ПОСЛЕ УВОЛЬНЕНИЯ В ЗАПАС РАБОТАЛ ДО 1986 ГОДА НА МНОГИХ ДОЛЖНОСТЯХ - ОТ НАЧАЛЬНИКА ШТАБА ГРАЖДАНСКОЙ ОБОРОНЫ ДО ДОМОУПРАВА. ОБЩИЙ СТАЖ - БОЛЕЕ ПЯТИДЕСЯТИ ЛЕТ.

ГОЛОД, КОТОРЫЙ ЛЕЧИТ

ЗА КОРОТКИЙ СРОК ЛЮБЕРЧАНИН СБРОСИЛ 40 КИЛОГРАММОВ

- Александр Васильевич, я коротко обрисовал ваш жизненный путь...

- Да, все правильно. Сейчас я разменял 80-й год, однако стариком себя не считаю.

- Как вы сохранили свое здоровье?

- В 72 года я страдал многими старческими болезнями: гастритом, колитом, радикулитом, остеохондрозом, гипертонией, стенокардией, склерозом, ожирением второй степени. В 1984 году перенес инфаркт, и вес мой был 120 килограммов. В организме находились яды, токсины, шлаки.

- У вас был полный букет болезней. Как вы освободились от них?

- Я приобрел книгу «Чудо голодания, лечение без лекарств» американского ученого Поля Брэгга. Изучил, а потом разработал свой метод голодания и испытал на себе в 1990 году.

- В чем главные секреты вашего метода?

- Исключил из употребления соль, сахар. Ограничил себя в хлебе, мясе, жирах, пряностях. Делал два разгрузочных дня в неделю: яблочный и молочный. Приучил себя к внутренней дисциплине, подсознание стало руководить желудком. Вот мой метод.

Первый день недели вместо завтрака - пять-семь глотков дистиллированной или кипяченой воды. В обед тоже вода. В ужин две ложки салата, овощной суп или щи - полпорции и сто граммов хлеба.

Остальные дни недели ограничивал себя в приеме пищи, исключая сахар и соль.

Во вторую неделю два дня, в третью - три дня ел то, что ел в первый день первой недели. Это все я называю неполным голоданием.

На четвертой неделе - пять дней неполного голодания.

- Александр Васильевич, но во время неполного голодания есть-то хотелось?

- Да, хотелось. Но моя цель - лечебное голодание. И сила воли победила.

Пять суток я голодал и пил только воду по полтора литра в день. Потом 25 суток неполного голодания. Так, чередуя одно с другим, я сбросил 20 килограммов. Три дня выходил из голодания: пил соки - яблочный, морковный.

Все старческие болезни отступили от меня. Вес был 120, а сейчас 80 килограммов. Если человек хочет быть здоровым, лечебное голодание поможет.

К А.В.Епифанову часто обращаются друзья, знакомые с вопросами: «Как же я смогу работать?» или «Как я смогу устоять на ногах, если перестану есть?» И он отвечает, что «муки голода» человек чувствует только первые два дня, а после появляется чувство легкости и обострение всех органов чувств. И еще Александр Васильевич спит на жесткой постели, а если точнее сказать, на широкой доске, а под шею кладет жесткий валик. Научился правильно дышать.

Не знаю, как вы, а я, послушав Александра Васильевича Епифанова, скорее всего возьму его метод на вооружение.

Герман АРТЕМОВ,
член Союза журналистов России

Юмор

ФОМИЗМЫ-ЕРЕМИЗМЫ

* * *

Ерема с Фомою забили скотину:
Тебе половину и мне половину.
Ереме достались и хвост, и рога,
И вся головизна, и все потроха.
Фоме перепали хребтина и ноги,
А все остальное - Чубайсу в налоги.

* * *

Ерема Фоме изложил бизнес-план:
Держи-ка, братишка,
пошире карман.
Поскольку ни рылом,
ни фартом не вышел,
Придется платить тебе
«крыше» и выше.
И будешь иметь ты в итоге
в кармане,
По русской пословице,
вошь на аркане.

* * *

Фома с Еремой выпили по сто,
Еще по сто, потом опять по двести.
Пришел домой Ерема без пальто,
Зато Фома явился с доброй вестью
И сообщил жене, что в спорт-лото
Он выиграл еще одно пальто.

* * *

Бугор приватизировал завод,
Фоме с Еремой ваучер всучили.
Бугор завел охраны целый взвод,
И все равно беднягу замочили.
А у Фомы с Еремой нет забот:
И ваучер в туманной дымке тает,
И не зовет гудком родной завод,
Одна беда - на пиво не хватает.

Герман ФОМИН-ЕРЕМИН

ПЕРЕСМЕШКИ

Задолженность по зарплате на заводе хозтоваров покрывается тарелками, ночными горшками и глиняными заготовками, замешанными на сточных водах.

Одни горят на работе, другие греют на этом руки.

Если есть что терять, значит, у вас еще не все потеряно.

Шепот - гласность в изоляции.

Не загромождайте переход, от которого идут от слов к делу.

Жизнь - борьба и другие виды спорта.

Если за год в коллективе не было ни одного инфаркта, это еще не значит, что работали спокойно.

Жениться на своей секретарше несложно, сложнее продолжать диктовать ей.

Нашел свое место в жизни - приватизируй!

Взять взяточников на пушку не хватило пороха.

Сказки так надоели, что нет желания делать их былью.

Гонялся за дефицитными вещами до тех пор, пока они не стали вещественными доказательствами.

Собрал Петр ИЛЬИН

В КОНЦЕ КОНЦОВ

ВЫ НЕ НЕМЫ? ТОГДА ПЛАТИТЕ!

Одна из кондукторов трамвайного маршрута номер 10 города Воронежа, выучив несколько фраз на международном языке глухонемых, немилосердно разоблачает "зайцев", пытающихся прикинуться глухонемыми. Как пишет "Комсомольская правда", вначале жестами она просит показать, к примеру, проездной. Убедившись, что пассажир блефует, кондуктор на хорошем русском языке с недоброй интонацией вопрошает: "Ну что, платить будем или как?"

ДЕРЕВЕНСКАЯ ВАЛЮТА

Три вида отечественных денег имеют хождение в бывшем колхозе, а ныне ТОО "Урал", в Бавлинском районе Татарстана: "старые" дореформенные, "новые" деноминированные и свои собственные. Последние, по словам председателя "Урала", были введены еще полгода назад и стали использоваться для внутрихозяйственных расчетов. Как сообщает "Рабочая трибуна", всего в типографии соседнего района было отпечатано 200 млн. руб. ($33333) в купюрах одинакового формата от 5 до 100 тыс. рублей, каждая из которых была заверена печатью и подписью председателя. В "уральской" финансовой системе был предусмотрен даже кредит под "божеские" 3 процента годовых. Результат же не замедлил сказаться: товариществом был собран один из лучших урожаев зерновых в районе. Настоящих денег, по словам председателя "Урала", "валюта" не заменит. Но настоящие появятся, видимо, не скоро. Так что правление пока приняло решение заклеить каждую купюру в целлофан. Так надежнее.

МОРДОВСКИЙ ДЖЕЛЬСОМИНО

Своеобразный способ зарабатывания денег практикует в городе Ковылкино (республика Мордовия) местный вождь Вася. Проводя весь день на местной автозаправке, бомж подходит к понравившейся машине и просит у водителя пару тысяч ($0.33) на пропитание. Получив отказ, Вася начинает дико орать, причем голос у него обладает такой убийственной силой, что водителю ничего не остается как подать, дабы проситель замолк. Разобравшись с хозяином одной машины, он принимается за соседние. Как сообщает "Деловой вторник", собранных денег хватает на чашку горячего супа, пиво и пачку дешевых папирос.

СТАЛ ПЕРВЫМ ДАЖЕ БЕЗ ТРУСОВ

Легким движением ноги студент университета Сент-Джона Мэтт Зелен скинул с себя сползающие плавки и продолжил соревнование. Сделал он это не потому, что всем хотел показать себя во всей красе, а просто из-за того, что забыл завязать плавки перед тем, как нырнуть в бассейн.

Несмотря на это, половец пришел первым, обогнав ближайшего соперника более чем на 2 секунды. Другие спортсмены только и видели его сверкающие пятки да ягодицы.

Однако стать победителем претенденту на участие в Олимпиаде-2000 Зелену было не суждено - судьи его дисквалифицировали за нарушение формы одежды.

Подготовил Александ ЛЕБЕДЕВ
(из сети «Интернет»)

«ЛЫЖНЯ РОССИИ-98»

Традиционные всероссийские массовые соревнования «Лыжня России-98» проводятся 8 февраля на базе муниципального центра зимних видов спорта в подмосковной Яхроме. Организаторами забегов на 10 и 50 километров выступают Госкомитет РФ по физкультуре и туризму и администрация Московской области. В качестве призов победителям на 50-километровой дистанции (для мужчин и женщин) администрацией Дмитровского района учреждены легковые автомобили.

Для участия в гонках приглашаются все желающие независимо от пола, возраста и спортивной подготовки. Вступительный взнос для детей и взрослых - 10 рублей (в ценах 1998 года). Для любителей и профессионалов забеги на 10 и 50 км проводятся отдельно.

Любителям зимнего спорта выделена бесплатная электричка с Савеловского вокзала до Яхромы, время отправления 7 час. 52 мин. утра. От конечной станции участников и болельщиков доставят до старта 7 автобусов. Обратно электричка отправляется в 16 часов.

Если вы хотите иметь дополнительную информацию об условиях участия в гонках «Лыжня России-98», приходите в Люберецкий спорткомитет по адресу: Хлебозаводской тупик, дом 3а, тел. 554-55-24, в Москве - 299-91-72 и 299-34-31.

Ольга СЕРГЕЕВА,
сотрудник центра туризма и отдыха «Либер-тур»
Люберецкого спорткомитета

Кроссворд

По горизонтали: 5. Пчелиный клей, применяемый в медицине и ветеринарии. 7. Улица в Москве. 9. Опыт, попытка сделать, предпринять что-нибудь. 11. Непременная принадлежность дворников, убирающих наши улицы и дворы. 12. Русский писатель, именем которого названа станция Московского метрополитена. 13. Морской съедобный моллюск. 15. Расширение в виде воронки. 17. Часть конской сбруи. 19. Повесть Н.В.Гоголя. 20. Необычный, исключительный факт, явление. 22. Город в Иркутской области. 26. Российский писатель-сатирик. 27. Татарский писатель, автор остроконфликтной повести о современности «Совесть». 29. Река в Закавказье, правый приток Куры. 30. Технология растениеводства. 31. Сигнальное электрическое устройство. 32. Город в Ивановской области, пристань на реке Волга.

По вертикали: 1. Улица в Москве. 2. Любимое место для детворы, когда приходит матушка-зима. 3. Вид мужской одежды. 4. Куриный полуфабрикат. 6. Режущий инструмент. 7. Многогранник, часть оптического прибора. 9. Устройства, используемые в системах связи, автоматики, вычислительной техники, в измерительной технике. 10. Показатель теплового состояния организма человека и животных. 13. Узорная плетеная сетчатая ткань для отделки белья, одежды. 14. Российский кинорежиссер, поставивший фильмы «Гусарская баллада», «Гараж». 15. Ряд подводных или выступающих из воды морских скал, опасных для судов. 16. Крупная пресноводная хищная рыба. 18. Крепость в средневековых городах Средней Азии (Бухара, Хива). 21. Общность, сплоченность, взаимная связь. 23. Сообразительность. 24. Одноместный спортивный глиссер с подвесным двигателем. 25. Российский заслуженный летчик-испытатель, Герой Советского Союза. 28. Член спортивной команды. 29. Город в США.

Составил Дмитрий СИНЮТИН

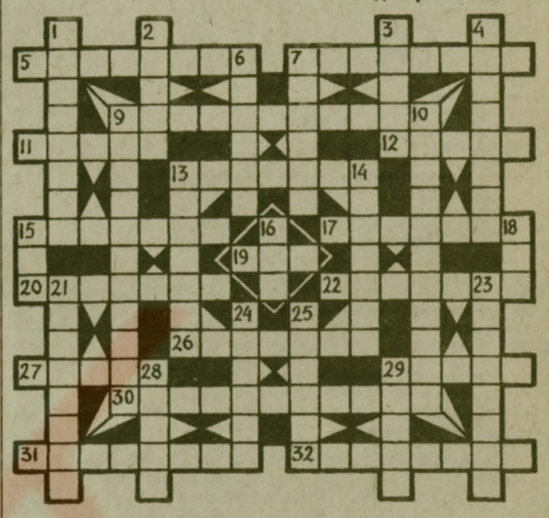

ОТВЕТЫ НА КРОССВОРД, ОПУБЛИКОВАННЫЙ 27 ЯНВАРЯ

По горизонтали: 1. Калатозов. 8. Утесов. 9. Гелиос. 10. Озеро. 11. Малка. 12. Арбат. 14. «Актриса». 16. Тропики. 18. Криптон. 20. Марусино. 21. Яничкино. 24. Казарма. 27. Журавль. 29. Аксакал. 30. Уклон. 32. Барто. 33. Диспут. 34. Курага. 35. Лакировка.

По вертикали: 1. Каска. 2. «...-лавочки». 3. Телеграф. 4. Загорск. 5. «Волга». 6. «Отелло». 7. Корбут. 11. Мат. 13. Тон. 14. Аксиома. 15. Артикул. 17. Пауза. 19. Пикша. 20. Муксун. 22. Ольхон. 23. Трамблер. 25. Зельин. 26. Акустик. 27. Жариков. 28. Варяги. 31. Непал. 32. Баржа.

Поздравление

С ДНЕМ РОЖДЕНИЯ, НЕУГОМОННАЯ ДУША!

Все туристы Люберецкого района знают: у Зинаиды Сергеевны Песковой (Полянской) - день рождения. С чем ее сердечно и поздравляют. Директор городского центра туризма и отдыха «Либер-тур» - человек с неугомонной душой: не успела вернуться из одного похода, как уже готова к очередным путешествиям.

Новых туристских троп Вам, Зинаида Сергеевна! И - удивительных открытий, верных друзей в пути. И еще - новых ярких выступлений в нашей газете.

Люберецкие туристы,
редакция
«Люберецкой газеты»

РЕМОНТ КВАРТИР. 152-90-98

ВНИМАНИЕ! ТОКАРЕВСКАЯ СЕЛЬСКАЯ ШКОЛА № 22 ПРИГЛАШАЕТ ВЫПУСКНИКОВ ВСЕХ ЛЕТ НА ТРАДИЦИОННУЮ ВСТРЕЧУ. ОНА СОСТОИТСЯ 7 ФЕВРАЛЯ В 16.00. СПРАВКИ ПО ТЕЛЕФОНУ 557-55-72

ПРОКУРАТУРА МОСКОВСКОЙ ОБЛАСТИ проводит отбор абитуриентов для поступления в институт прокуратуры в составе Саратовской государственной академии права и Московской государственной юридической академии.

Желающие учиться могут обращаться в Люберецкую городскую прокуратуру к старшему помощнику прокурора Л.Д.Шевцовой по адресу: г. Люберцы, ул. Кирова, д. 55, каб. 15. Тел. 559-72-34

Ф-МА «ЯБЛОКО» Р-Н «ВЫСШАЯ ШКОЛА» ТРЕБУЮТСЯ ПРОДАВЦЫ ТЕЛ. 554-10-11

Строительной фирме **ТРЕБУЕТСЯ СМЕТЧИК(ЦА),** рассмотрим любые предложения. **Тел. 558-72-80**

ОАО «Малаховский экспериментальный завод»
приглашает:
токарей, газоэлектросварщиков, слесарей, кузнецов, конструкторов, технологов, мастеров.
Рабочим-станочникам оплачивается одноразовое питание.
Одиноким предоставляется общежитие.
Телефон отдела кадров - 501-44-65

Здоровые зубы и красивую улыбку
ОБЕСПЕЧАТ ВАМ В ЛЮБЕРЕЦКОЙ ХОЗРАСЧЕТНОЙ СТОМАТОЛОГИЧЕСКОЙ ПОЛИКЛИНИКЕ!
- Высококвалифицированные стоматологи вылечат и удалят ваши разрушенные зубы под полным местным или общим внутривенным обезболиванием.
- Качество лечения контролируется рентгеновскими снимками.
- В поликлинике функционирует кабинет гигиены, лечатся заболевания десен и слизистой оболочки полости рта.
- Дети и подростки смогут укрепить эмаль зубов во избежание возникновения кариеса (по мировой системе).
- В поликлинике проводится наложение косметических эмалевых накладок на фронтальную группу зубов.
- Врачи-ортопеды восстановят утерянный прикус протезами из металла, драгметалла, фарфора, керамики, металлопластмассы.

Широкий диапозон цен поможет провести стоматологическое лечение в соответствии с вашими возможностями.
Наш адрес: г. Люберцы, 115 квартал, ул. Юбилейная, 23
Телефоны: 559-10-29, 559-37-40, 559-45-58
Подписчикам «Люберецкой газеты» - скидка 10 %
Льготным категориям населения - скидка 10 %
Заключаем договора с предприятиями.

В поликлиническом отделении ЛРБ № 2 по адресу: г. Люберцы, Октябрьский пр-т, д 166 (около «вечного огня») **ПРОВОДИТСЯ ВРАЧЕБНО-ШОФЕРСКАЯ КОМИССИЯ И КОМИССИЯ ПО ВЫДАЧЕ СПРАВОК НА ПРАВО ПОЛЬЗОВАНИЯ ОРУЖИЕМ.**
Часы работы: понедельник, четверг - с 16.00 до 18.00.
Справки по телефону 503-40-16

ОТДАМ БЕСПЛАТНО В ХОРОШИЕ РУКИ ТАКСУ РЫЖЕЙ МАСТИ В ВОЗРАСТЕ 1 Г. 8 МЕС. ТЕЛ. 554-29-60, ПОСЛЕ 18 ЧАС.

ЧАСТНЫЕ ОБЪЯВЛЕНИЯ

ПРОДАМ

Участок 4 сотки за Ново-Рязанским шоссе. Тел. 558-63-07

1-комн. кв. в Люберцах, Высш. шк., 32/19/6,5, 4/5-эт., после ремонта, 18000 $, торг. Тел. 501-00-32

Металл. гараж 3,2 х 6, Высш. шк., ГСК, охрана, свет. 2700 $. Тел. 501-00-32

МЕНЯЮ

1-комн. кв., 3-й эт. кирп. д. (балкон) в дет. сан. «Малаховка», 2 ост. от МЭЗа (погреб, огород) на равноц. в Лыткарине. Тел. 552-33-51

1 комнату (11 кв. м в комм. кв-ре, 5-й эт. 5-эт. кирп. дома, п. Томилино) на равноценную в Люберецком р-не. Тел. 557-25-95, после 19.00, Тамара

3-комн. кв., общая площадь 52 кв. м, полезная 36 кв. м. на 2-комн. кв. и комнату. Тел. 544-39-70

МЕДИЦИНСКИЕ УСЛУГИ

Прерывание запоя, устранение тяги к алкоголю. «Торпедо». Кодирование. Лицензия №№4931/4927. Тел. 469-56-44, 795-22-57, 459-18-48, 967-96-61

РАЗНОЕ

Грузоперевозки! Газель. Тент. Тел. 554-40-16

ФИРМА ИЗГОТОВИТ СТАЛЬНЫЕ ДВЕРИ С ГАРАНТИЙНЫМ ОБСЛУЖИВАНИЕМ АЖУРНЫЕ РЕШЕТКИ, ОГРАДЫ, ВОРОТА И Т.Д. **558-82-59**

ООО «КОНТРАКТ-М» 7 лет на Российском рынке изготовит и установит **СТАЛЬНЫЕ ДВЕРИ**
Гарантия качества
559-44-48
359-54-61
354-29-18
350-34-67
351-64-82
368-68-86

ГАИ МОСКОВСКАЯ ОБЛАСТЬ МРЭО-1 ГАИ ГУВД МО

Уважаемые граждане, проживающие в Люберецком, Раменском, Вокресенском, Коломенском, Луховицком, Зарайском, Озерском, Подольском, Чеховском, Серпуховском, Егорьевском, Шатурском районах, а также в городах Протвино и Жуковский!

Вам предоставлена возможность **заменить водительское удостоверение старого образца на новое** (пластиковую карточку), а также **без обучения на курсах** подготовки водителей **сдать экзамены экстерном** и **получить водительское удостоверение категории "В"** в МРЭО-1 ГУВД Московской обл., расположенного в г. Дзержинском, на территории АОЗТ "Транскомсервис".

Проезд: от станции Люберцы автобус 21, 305; от ст. метро "Кузьминки" автобус 347 - до остановки "Газораздаточная станция".

КОНТАКТНЫЙ ТЕЛЕФОН 551-43-09

При утрате водительского удостоверения жители Люберецкого, Раменского районов и г. Жуковского могут получить дубликат в МРЭО-1 ГУВД Московской области.

Заменить водительское удостоверение старого образца на новое можно также в Люберецком РЭО, находящимся на территории «Автогаранта».

АОЗТ «Диагност»

Высокопрофессиональное лечение и протезирование зубов импортными материалами (металлокерамика), светоотверждающие пломбы.

Кабинет работает с 9.00 до 20.00, в воскресенье с 9.00 до 13.00.
Проезд: ст. «Выхино», троллейбус № 30, ост. «Федератский проспект».
Адрес: ул. Новогиреевская, д. 24, 1-й этаж

Тел. 302-23-82

Железный ШИТ от 890 т.р. **Металлические ДВЕРИ с проемом 200 х 85**
Два замка, глазок, отделка винилискожей, утеплитель
Снятие размеров и установка БЕСПЛАТНО
Гарантия 3 года.
145-70-06
732-41-10
385-19-64
251-99-83
325-20-66

"КАФЕ-КЛУБ "БИЛЬЯРД"
ВЕЛИКОЛЕПНЫЕ СТОЛЫ, ХОРОШИЙ БАР, ПРЕКРАСНАЯ КУХНЯ, ОТЛИЧНЫЙ СЕРВИС.
АДРЕС: ОКТЯБРЬСКИЙ ПР-Т, 170/7, ВХОД С УЛ. СМИРНОВСКОЙ.
ЧАСЫ РАБОТЫ - С 14.00 ДО УТРА.

ЗАРПЛАТУ И ДУРАК ПРОЕСТ, А МИР ОТКРОЕТ ВАМ «ОСТ-ВЕСТ»
УДИВИТЕЛЬНЫЕ ЭКСКУРСИИ ВЯЧЕСЛАВА ПОПИЛИНА
Париж-Реймс-Нюрнберг-Прага - 655 $
Париж (в группе и инд.), 2-4* - от 650 $
NEW Бенилюкс - ФРГ, 4-5* (!) - 899 $
Швейцария - 840 $; Англия - от 720 $
Италия - 795 $; Вена - 760 $; Прага - 570 $
NEW "Я♥ страны НАТО", 9 дн. - 699 $
«ОСТ-ВЕСТ» - ДЕТЯМ
ТАТРЫ: зимний лагерь - 380 $ (дети), 420 $ (взр.)
Прага - ФРГ - Париж (Диснейленд, Аквапарк) - 620 $
Студентам: каникулы в Татрах - 345 $; Прага - 285 $
НАШИ ТУРЫ ОТЛИЧНО ОТЛЫЖЕНЫ:
Словакия, Франция, Австрия, Турция.
МЫ ЗАМОРОЗИЛИ ЦЕНЫ, ЧТОБЫ ВЫ ОТОГРЕЛИСЬ:
Таиланд, ОАЭ, Египет, отдых на островах.
ЛЕЧЕНИЕ В КАРЛОВЫХ ВАРАХ
8 лет безупречной работы в туризме!
Мкр-н Жулебино, Жулебинский бульвар, 9
тел. 705-07-40

Люберецкая ГАЗЕТА
Главный редактор Александр ПОЛЯКОВ
Дежурный по номеру Петр БИЦУКОВ
Учредитель: ТОО «Люберецкая газета»
Адрес редакции: 140000, г.Люберцы, Октябрьский пр-т, 190.
Телефоны редакции - 503-05-72
издательства - 503-44-67
радиослужбы "ЛГ" - 503-41-44
Номер набран и сверстан в компьютерном центре «ЛГ»
Начальник центра Елена ЛАВРОВА
Выходит по вторникам и пятницам
Отпечатано в Полиграфическом производственном объединении "Известия", Москва, Пушкинская пл., 5.
Печать офсетная. Газета зарегистрирована в Московской региональной инспекции по защите свободы печати и массовой информации. Рег.№ А-5177
Объем 2 п. л. Заказ N2224

© Перепечатка материалов, статей, копирование текста возможны только с разрешения редакции.

МЕНЯЮ 3-комнатную квартиру на «Высшей школе» на две квартиры в Люберцах. **Тел. 503-44-27**

МЕНЯЮ 2-комн. кв-ру в гарнизоне 54/32, кухня 10, 17 этаж, балкон на квартиру в Москве или Люберцах. Рассмотрю все варианты, в т.ч. с доплатой. **Тел. 503-70-15**

ДВЕРИ ДЛЯ ВАС! В короткие сроки изготовим и установим металлические двери, ажурные решетки и другие металлоконструкции по доступной цене, с доставкой. **Тел. 554-40-45**

ГОРОДСКОЕ БЮРО ПО ОБМЕНУ ЖИЛОЙ ПЛОЩАДИ
Телефон для справок 559-00-07, 503-05-54
подберет для Вас любой вариант, оформит документы по готовому варианту, оформление родственных обменов с выдачей обменных ордеров
3-комн. кв-ру, Выхино, 6/9 на 1-комн. кв-ру + 2 комнаты в Люберцах + доплата
3-комн. кв-ру, ул. Воинов-интернационалистов, на 2-комн. кв-ру + доплата
4-комн. кв-ру, Мытищи, на 3-, 4-комн. кв-ру в Люберцах
Часы работы: ежедневно - с 10.00 до 17.00, суббота - с 10.00 до 14.00, кр. воскресенья, обед - с 13.00 до 14.00
г.Люберцы, Комсомольская д.15 (правый торец здания)