ОТДЕЛ РЕКЛАМЫ: 503-42-11 (ТЕЛ/ФАКС)

СТР. 2 РАБОТУ ВЫПОЛНИЛИ - ДЕНЬГИ НЕ ПОЛУЧИЛИ

СТР. 3 НАРКОЛОГИЧЕСКИЙ ДИСПАНСЕР ПРИХОДИТ НА ПОМОЩЬ

РАСПРОСТРАНЯЕТСЯ ПО ПОДПИСКЕ И В РОЗНИЦУ:
ЛЮБЕРЦЫ, ДЗЕРЖИНСКИЙ, ЛЫТКАРИНО, КОТЕЛЬНИКИ, КРАСКОВО, ТОМИЛИНО, МАЛАХОВКА, ОКТЯБРЬСКИЙ, ЖУЛЕБИНО, НЕКРАСОВКА И ДРУГИЕ НАСЕЛЕННЫЕ ПУНКТЫ

СТР. 4 ЛАУРЕАТ "ФЕСТОСА" ЖИВЕТ В НАШЕМ РАЙОНЕ

№51(507)

Люберецкая газета

Вторник, 14 июля 1998 г.

ГАЗЕТА ВЫХОДИТ ПО ВТОРНИКАМ И ПЯТНИЦАМ

ЦЕНА ДОГОВОРНАЯ
ИНДЕКС – 31477

С МЕСТА СОБЫТИЯ

ШАХТЕР ВСЕГДА ПРАВ?

ДИАЛОГ НАРОДА И РОССИЙСКИХ ВЛАСТЕЙ БЫЛ И ОСТАЕТСЯ КРАЙНЕ БОЛЕЗНЕННОЙ И АКТУАЛЬНОЙ ПРОБЛЕМОЙ. УЖЕ КОТОРЫЙ ДЕНЬ БЕРУТ ИЗМОРОМ ДОМ ПРАВИТЕЛЬСТВА РОССИИ УЛЬТИМАТИВНО НАСТРОЕННЫЕ ВОРКУТИНСКИЕ И КУЗБАССКИЕ ШАХТЕРЫ. "СИДЕНИЕ" ГОРНЯКОВ НА ГОРБАТОМ МОСТУ, НАЧАВШЕЕСЯ 11 ИЮНЯ, ПОДРОБНО ОСВЕЩАЕТСЯ КАК ОППОЗИЦИОННЫМИ, ТАК И ЛИБЕРАЛЬНЫМИ СМИ. ПРИШЛА ПОРА ПОДВЕСТИ НЕКОТОРЫЕ ПРОМЕЖУТОЧНЫЕ ИТОГИ, БЛАГО НАМ УДАЛОСЬ ПОБЫВАТЬ НА МЕСТЕ МНОГОДНЕВНОГО ПИКЕТА.

Сжимающееся, как петля, пространство отделяет горняков и рабочих (общим количеством около 400 человек) от пестрой массы рыщущих кругом зевак и толпящихся сочувствующих. Бросается в глаза обилие красных полотен. Милиция миролюбиво обозревает "пасомых". Так диктует положение и тактика дня. Никаких заварух и эксцессов на месте акции пока не было. За исключением природных. Памятный многим июньский ночной бурелом на следующий же день заставил пикетчиков проявить жест доброй воли: часть горняков вызвалась помочь москвичам в деле расчистки стихийных завалов. Об этом поведали воркутинские шахтеры Юрий Усачев и Святослав Ворожцов.

В акции протеста задействованы не только НПГ (независимые профсоюзы горняков), но и заводские стачкомы Самары, Ростова-на-Дону, Якутии... Велик список забытых правительством "трудовиков". Безусловно шокирует тот факт, что горнякам якутского поселка Бриндакит зарплату не выплачивают с 1996 (!) года. Власть на местах отворачивается от нужд простого человека, будучи склонна к устройству собственных материальных дел.

У многих живущих в палаточном лагере шахта "утащила" по полжизни. Они бастуют сознательно. Рыхлыми скоропалительными обещаниями и мизерными компенсациями их уже не удовлетворишь. Горняк смотрит на мир исподлобья, твердым, волевым взглядом.

Поэтому самое главное требование собравшихся у Горбатого моста носит политический, а не экономический характер. Митингующие требуют отставки "прозаседавшихся" президента и правительства. Несмотря на тонированные стекла, в Белом Доме прекрасно слышен стук шахтерских касок и скандируемые лозунги. Кстати, стилистика плакатных слоганов здесь весьма разнообразна: от крайне анархистской до умеренно коммунистической. Вот лишь некоторые из них: "Вся власть стачкомам!", "Господа, чем толще ваши морды, тем теснее наши ряды!", "Все начальники - сволочи!", "Шахтер, смелее гони Бориса в шею!"

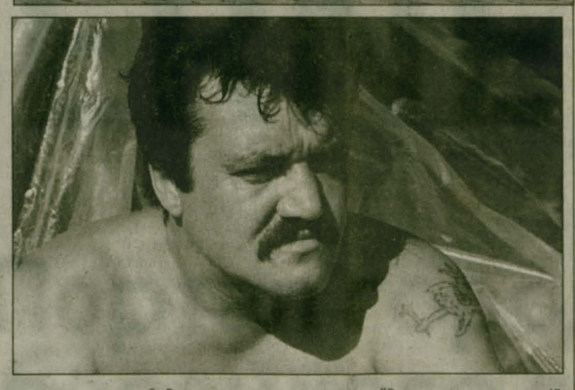

Трудно спрогнозировать, в каком ключе разрешится трагическое противоборство: прибытием мускулистого ОМОНа, "кровопусканием", бессильным отчаянием восставших?.. Нам остается только гадать. Жестокое время вынесет свой приговор согласно горькой, но неотменимой истине: "Кто сильнее, тот и прав".

Андрей ЧУРИКОВ
Фото Наталии Плясовой

БАНК **МЕНАТЕП** ПОКРОВИТЕЛЬСТВУЕТ ОЛИМПИАДЕ

Москва снова стала олимпийской столицей. Правительство города придает важное значение развитию спорта как одной из главных составляющих социальной политики нашего государства. По инициативе городских властей в Москве начались первые в истории олимпийского движения Всемирные юношеские игры. Несмотря на то, что эти соревнования не имеют статуса Олимпиады, они представляют собой первые крупные международные соревнования для юношества олимпийского уровня и проводятся под патронажем МОК.

Одно из важнейших направлений благотворительной деятельности, которую ведет банк МЕНАТЕП, целиком направлено на поддержку молодежных программ. Именно поэтому МЕНАТЕП получил статус официального банка Всемирных юношеских игр.

Банк МЕНАТЕП не ограничился спонсорским участием. Его специалистами разработан ряд банковских продуктов, приуроченных к юношеским играм. Это, например, вклад "Олимпийский". Он принимается на три месяца, минимальная сумма – одна тысяча рублей или пятьсот долларов США. По вкладу предлагаются повышенные процентные ставки. Кроме того, для владельцев вклада "Олимпийский" предусмотрен выпуск специальных пластиковых карт VISA MENATEP ELECTRON с символикой Всемирных юношеских игр. Они будут выдаваться бесплатно.

Всемирные юношеские игры

ЭСТАФЕТА ОЛИМПИЙСКОГО ОГНЯ

ОЛИМПИЙСКИЙ ОГОНЬ ВСЕМИРНЫХ ЮНОШЕСКИХ ИГР БЫЛ ЗАЖЖЕН В АФИНАХ 23 ИЮНЯ, В ДЕНЬ РОЖДЕНИЯ МЕЖДУНАРОДНОГО ОЛИМПИЙСКОГО КОМИТЕТА. ЗАТЕМ НА САМОЛЕТЕ ОН ПЕРЕЛЕТЕЛ В СОЛНЕЧНУЮ ЗДРАВНИЦУ - СОЧИ. ОТТУДА, ПРОЙДЯ ПО ТРИНАДЦАТИ ЮЖНЫМ РЕГИОНАМ, КОЛОННА ЭСТАФЕТЫ ОЛИМПИЙСКОГО ОГНЯ НА 21-й ДЕНЬ ПОСЛЕ ЗАЖЖЕНИЯ ПРИБЫЛА В НАШИ КРАЯ.

Официальная церемония встречи эстафеты Олимпийского огня на подмосковной земле состоялась 12 июля в 11 часов утра в городе Коломне.

В 1980 году факел с огнем XXII Олимпийских игр в Москве несли передовик производства завода им. Ухтомского, победитель смотра-конкурса "Всей бригадой - на стадион" Виктор Люльков, тренер по легкой атлетике Виктор Бортко, ветеран войны и участник парада Победы, член клуба любителей бега г. Люберцы Виталий Карев, председатель спорткомитета района, мастер спорта по легкой атлетике Николай Пирог. Наш земляк мастер спорта по самбо Александр Внуков в 1980 году возглавлял отдел церемоний и эстафеты Олимпийского огня оргкомитета Олимпиады-80.

Колонна эстафеты вступила на люберецкую землю в районе пос. Октябрьский. Далее по пути следования, между 19-м и 20-м километрами Новорязанского шоссе, колонну приветствовали участники культурно-спортивного праздника. Еще несколько сот метров - и огонь был передан москвичам. В церемонии передачи участвовали два молодых люберецких спортсмена: чемпион России стайер Андрей Затонский, который в этом году уже был факелоносцем на XVIII зимней Олимпиаде в Нагано, и кандидат в мастера спорта по художественной гимнастике, учащаяся Люберецкой школы №20 Светлана Парошина.

Вячеслав КАЛЯЕВ

! В следующем номере газеты читайте репортаж со встречи Олимпийского огня на люберецкой земле.

Сельскохозяйственное обозрение

КОРМА ЛУЧШЕ - НАДОИ ВЫШЕ

ТЕЛЕФОННЫЙ ЗВОНОК ИЗ РАЙОННОГО СЕЛЬСКОХОЗЯЙСТВЕННОГО УПРАВЛЕНИЯ В РЕДАКЦИЮ УДИВИЛ И ОБРАДОВАЛ:
- ПРИХОДИТЕ, ЕСТЬ ИНТЕРЕСНЫЕ НОВОСТИ. ПО МОЛОКУ. У НАС СКЛАДЫВАЮТСЯ ВСЕ ПРЕДПОСЫЛКИ, ЧТОБЫ В НЫНЕШНЕМ ГОДУ НАДОИТЬ ОТ КАЖДОЙ ФУРАЖНОЙ КОРОВЫ НЕ МЕНЕЕ 4 ТЫС. КИЛОГРАММОВ МОЛОКА.

Новость, что и говорить, в наше непредсказуемое время небывалая. И я отправился в сельхозуправление за разъяснениями. А попутно - и за промежуточными итогами: к этому времени как раз закончилось первое полугодие. То есть, можно было судить, насколько обоснован годовой расчет люберецких животноводов.

Крупного рогатого скота у нас 4300 голов, на 100 больше, чем в это же время в прошлом году. А дойное стадо - 1800 голов, на 50 больше, чем в минувшем году. Весь прирост обеспечен благодаря усилиям ГПЗ "Петровское". У них, кстати, и надой наивысший, 2410 килограммов - на 40 килограммов больше прошлогоднего.

Все это - закономерный результат многолетней целенаправленной работы, заложенной бывшим руководителем хозяйства, ныне первым заместителем спикера Московской областной Думы Василием Яковлевичем Дупаком. В хозяйстве успешно работает зоотехническая служба, возглавляемая Станиславом Анатольевичем Смертиным, хорошо налажено воспроизводство, животные ухожены, не болеют, дело с кормами обстоит неплохо, рацион и график кормления неуклонно соблюдаются, животноводческие помещения содержатся в надлежащем порядке.

А теперь отправимся в противоположный конец района, в ОПХ "Коренево". Здесь за полугодие от каждой фуражной коровы надоили на 445 килограммов больше, чем в минувшем году. Хорошо обстоит дело с воспроизводством и обновлением стада: у кореневцев и телят побольше, чем у других, и более 20 проц. в составе стада первотелки (по району этот показатель не превышает 17 проц.

Настойчиво работают над претворением в жизнь своей программы создания элитного стада в агрофирме "Нива". Сюда из Дании привезли в прошлом году 60 коров-первотелок новозеландской породы "джерси". Эти неприхотливые, небольшого роста животные - своеобразные "фабрики" молока: за день от каждой надаивают по 12-15 килограммов, причем с необычно высокой жирностью - более 6 проц.!

Сейчас все коровы растелились, и они, и приплод хорошо осваиваются на люберецкой земле. И вот отдача: за полугодие от каждой в среднем удалось надоить 2200 килограммов. Сравнивать эту цифру не с чем - от старого стада остались одни воспоминания. А в хозяйстве новая задумка: довести поголовье "джерси" до 100 коров, перестроиться на более высокий уровень. Однако привоз импортного скота следует подкрепить более основательной кадровой работой.

Есть кадры, есть стадо с высоким генетическим потенциалом, но нет стабильных показателей в колхозе имени Ленина.

А ведь ленинцам есть у кого поучиться. В агропредприятии "Косино" - своя, проверенная годами система заготовки высококалорийных кормов, подготовки скота к зимовке. Налажена тесная связь между заготовительными отрядами хозяйства и их бессменным руководителем Галиной Николаевной Базаровой и Марусинским животноводческим комплексом, где начальником Борис Васильевич Головин.

И о животноводческих помещениях косинцы (как и их соседи кореневцы) стараются заботиться в срок. Планомерно ведется ремонт помещений: перестилают полы в коровниках, ремонтируют привязи, приводят в порядок дворы для содержания дойного стада.

А вот у ленинцев полы на дойных дворах часто тонут в жиже, их надо срочно ремонтировать. У скота от такого "содержания" - заболевания ног, на суставах наросты, гниют межкопытные ткани. Животные не могут двигаться как следует. А нет движения - нет жизни.

Содержание молодняка у ленинцев - в критическом состоянии. Отделение "Марьинка" на 280 голов надо или ремонтировать, не откладывая, или ликвидировать. В противном случае может повториться прошлогодняя беда, когда в отделении всю зиму не было подачи воды.

Тем не менее разговор в сельхозуправлении закончился на оптимистической ноте. В хозяйствах района вовсю работает "зеленый конвейер", улучшается кормовой рацион животных. И текущие надои растут. Сейчас на фуражную корову они достигли 12 килограммов, что на 700 граммов превышает прошлогодний уровень. Ежесуточный прирост валового производства люберецкого молока – более 1000 килограммов. Есть надежда взять годовой рубеж в 4000 килограммов на каждую фуражную корову раньше намеченного срока.

Олег БУЗУЛУК

Хоть я и маленькая, зато из элитного стада "Нивы".
Фото Олега Грицева

В Доме ветеранов

ЕСТЬ ЧЕМУ ПОУЧИТЬСЯ В ЛЮБЕРЦАХ

В Доме ветеранов Люберецкого района состоялась встреча с делегацией Раменского района, которая приехала к нам в составе: А.П.Архангельского - председателя Совета ветеранов района, Л.К.Комаровой - заместителя председателя комитета социальной защиты и других специалистов.

Гостей принимали: председатель комитета социальной защиты администрации района Л.Я. Клыкова, председатель Совета ветеранов района С.Н. Лебедев, директор Дома ветеранов В.И. Антипов, заместитель председателя комитета социальной защиты И.П. Мартынова. Этот обмен опытом произошел по рекомендации Московского областного Совета ветеранов. В соседнем районе Дома ветеранов пока нет. И, конечно, важно было показать взаимодействие ветеранской организации и службы социальной защиты населения.

На все поставленные вопросы, а их было множество, делегация получила ответы. Одновременно и люберчане интересовались работой соседей, в том числе как у них выполняется закон "О ветеранах".

Встреча проходила в дружественной, деловой обстановке. В конце ее обменялись сувенирами. Наш Дом ветеранов подарил раменцам 3-томник книги "Маршал Г.К.Жуков", а они - книгу "Край Раменский. Век XX".

Василий ИВАНОВ
Фото Наталии Плясовой

Операция "Трактор"

НА ИСХОДЕ МЕСЯЧНИКА

ЗАВТРА В ЛЮБЕРЕЦКОМ РАЙОНЕ ЗАВЕРШАЕТСЯ МЕСЯЧНИК, ПРОВЕДЕННЫЙ В РАМКАХ ПРОФИЛАКТИЧЕСКОЙ ОПЕРАЦИИ "ТРАКТОР" В ЦЕЛЯХ ПРОФИЛАКТИКИ ДОРОЖНО-ТРАНСПОРТНЫХ ПРОИСШЕСТВИЙ И НЕСЧАСТНЫХ СЛУЧАЕВ В НАРОДНОМ ХОЗЯЙСТВЕ. УСПЕХ МЕСЯЧНИКУ ПРИНЕСЛИ СОВМЕСТНЫЕ УСИЛИЯ ГАИ И ИНСПЕКЦИИ ГОСТЕХНАДЗОРА.

Основная цель мероприятия - способствовать усилению контроля на дорогах района за техническим состоянием тракторов, дорожно-строительных машин и прицепов к ним, соблюдение требований безопасности движения и охраны окружающей среды, а также соответствия машин (агрегатов) регистрационным данным. Учитывается также соблюдение правил регистрации и проведения технических осмотров машин, порядок допуска лиц к управлению машинами, наличие, своевременное и правильное заполнение регистрационных, эксплуатационных и прочих документов.

В ходе операции "Трактор" проверено 26 организаций и частных лиц, владельцев тракторов и самоходных дорожно-строительных машин. Выявлено 15 единиц незарегистрированной техники, для пяти единиц запрещена эксплуатация со снятием государственного регистрационного знака, 59 трактористов привлечены к административной ответственности, они оштрафованы почти на 3000 рублей.

За время операции в путевых листах сделано 25 записей, с трактористами и руководителями специализированных предприятий проведено 29 бесед. Выявлено и заменено 16 пришедших в ветхое состояние удостоверений тракториста-машиниста.

При проведении рейдов выявлено немало недостатков у таких организаций, как ФПК "Люкон", ПМК-1, "Дорожная служба г. Люберцы", недостаточно контролировали работу своей техники на линии ЗАО "Томилинская птицефабрика" и ГПЗ "Петровское".

Вячеслав МАКЕРОВ,
начальник инспекции Гостехнадзора по Люберецкому району

Знай наших!

В ТУРНИРЕ ТОЛЬКО ПОЭТЫ

Отголоски традиционного праздника газеты "МК" в Лужниках долетели и до нас. Дело в том, что в программе праздника был "Турнир поэтов", в котором участвовали стихотворцы Москвы и Московской области. Как всегда, не обошлось без наших. Просторный зал кафе Дворца спорта был полон поэтического народа. 150 человек померились силами в этом оригинальном турнире. Читала свои стихи и молодая поэтесса из пос. Малаховка Анжела Полонская. О ней недавно писала "Люберецкая газета". Тем более приятно было узнать, что Анжела стала призером турнира и получила памятный сувенир от "МК".

Поздравляем Анжелу с успешным участием в празднике и желаем дальнейших творческих успехов!

Наш корр.

Поздравления

С 85-ЛЕТИЕМ, ИВАН ЕВТЕЕВИЧ!

Выдающемуся организатору машиностроительного производства, крупному хозяйственному руководителю Ивану Евтеевичу ЛАКТИОНОВУ исполнилось 85 лет. Из них 64 года вошли в трудовой стаж.

Начинал 17-летний Иван в далеком 1930 году токарем Луганского завода имени С.М.Буденного. Затем трудился токарем на соседнем заводе имени Октябрьской революции, конструктором Ново-Краматорского завода тяжелого машиностроения, мастером и механиком Харьковского турбогенераторного завода.

Служил в Красной Армии, учился в Харьковском механико-машиностроительном институте. А в годы Великой Отечественной войны возглавлял цех одного из оборонных заводов в городе Новокузнецке. В полной мере талант Ивана Евтеевича как руководителя и организатора раскрылся в послевоенные годы, когда он был главным инженером Ясиноватского и Узловского машиностроительных заводов, а последние 28 лет - директором Малаховского экспериментального завода.

При нем предприятие крепло и развивалось, поставляло совершенную технику угольщикам, создавало социальную инфраструктуру. Труд Ивана Евтеевича отмечен высокими государственными наградами: орденами Ленина, Октябрьской Революции, Трудового Красного Знамени, Красной Звезды, "Знак Почета", медалями. Он - полный кавалер знака "Шахтерская слава", заслуженный машиностроитель РФ, почетный работник угольной промышленности, лауреат премии Правительства РФ в области науки и техники, в этом году исполняется десять лет со времени присвоения ему звания "Почетный гражданин г. Люберцы".

Дорогой Иван Евтеевич!

Счастья Вам, здоровья, активного долголетия, любви родных и близких. Мы все Вас любим, учимся жить на Вашем примере. Будьте с нами, как можно дольше!

Коллектив Малаховского экспериментального завода, коллектив "Люберецкой газеты"

С ДНЕМ РОЖДЕНИЯ!

Вчера главе поселка Красково И.И. БАДАЕВУ исполилось 45 лет. Возраст, когда человек полон зрелости, опыта и творческих сил.

Рабочий день Искандера Исмаиловича забит до отказа: везде надо успеть руководителю такого ранга, особенно в наше непростое время, когда и финансов не хватает, и возникает множество проблем, связанных с несовершенством законов о местном самоуправлении.

Но люди судят человека по делам его. В пос. Красково многое изменилось за годы работы главы. Создано жилищно-коммунальное хозяйство, сохранены и упрочены позиции бюджетных организаций. Но не все еще сделано, чтобы быть полностью удовлетворенным. Рано останавливаться на достигнутом.

Пожелаем Искандеру Исмаиловичу физических и духовных сил, крепкого здоровья, чтобы воплотить в жизнь все задуманное, терпения и выдержки, чтобы работать с людьми, друзей-единомышленников, которые смогут поддержать в трудную минуту. И, конечно, счастья и благополучия!

Редакция "Люберецкой газеты"

ВОЗВРАЩАЯСЬ К НАПЕЧАТАННОМУ

МЫ - ПРОТИВ ЗАКРЫТИЯ РОДДОМА!

Я поддерживаю обращение коллектива Красковского роддома к главе Люберецкого района И.Ю. Аккуратову, которое опубликовано в "ЛГ" 7 июля.

Сколько юных жителей нашего района увидело свет божий в этом приветливом доме! Я горжусь тем, что здесь родились мои дети и внучка. Отлично помню врачей, медсестер.

Пусть нам ответят руководители, которые подписали приказ о закрытии этого лечебного учреждения в год 100-летнего юбилея больницы. Кому это выгодно?

Коллектив роддома отлично справляется со своими обязанностями: это высококвалифицированные специалисты, добрые, отзывчивые люди. С ними приятно общаться молодым будущим мамашам.

Если собрать все отзывы бывших рожениц о работе роддома, то можно написать целый роман с продолжением. Но пусть это продолжение будет радостным, а не печальным.

Да, мы зависим от денег, которые нам выдают в районе, в области. Да, да, мы - нищие, у нас нет собственного источника финансирования. Но если наши врачи делают свои добрые дела в высшей степени профессионально и вышли на уровень столичной области, так надо не разбрасываться отличными кадрами, а наоборот - держать их вместе.

Лилия ОБУХОВА,
депутат Красковского поселкового Совета

***

Дорогая редакция. Двадцать три года назад в Красковском родильном доме родилась моя дочь. У меня сложилось прекрасное мнение о сотрудниках этого учреждения. Внимательные врачи, заботливые медицинские сестры. Особенно поразила меня чистота палат и понимание, с которым младший медперсонал относился ко временной беспомощности рожениц.

В сентябре я с нетерпением жду появления на свет моего внука. Недавно моя дочь узнала о закрытии родильного дома в пос. Красково, и это нас очень расстроило. Нам бы очень хотелось, чтобы роддом, который мы все любим, сохранился и в дальнейшем радовал нас здоровым детским криком.

С уважением, В.В.ЖУКОВА,
пос. Томилино

***

Я, жительница пос. Красково, прочитав статью в газете о закрытии роддома, была возмущена. В моей семье уже третье поколение детей рождается в Краскове. Кому только в голову пришла такая мысль?

В роддоме прекрасный персонал, высококвалифицированные врачи. Когда рожала дочь в нашем роддоме, были осложнения, врачи буквально спасли жизнь мне и ребенку. Теперь моя дочь будет рожать, и я хочу, чтобы это радостное событие произошло здесь, в нашем поселке. Я думаю, меня поддержат все жители, так как нам это удобно, и мы знаем коллектив этого роддома.

Е.И.МАКЕЕВА, пос. Красково

К 55-летию КУРСКОЙ БИТВЫ

ОГНЕННАЯ ДУГА

РОВНО 55 ЛЕТ ПРОШЛО СО ВРЕМЕНИ НАЧАЛА ИСТОРИЧЕСКОЙ БИТВЫ НА ОРЛОВСКО-КУРСКОЙ ДУГЕ. НЕЗАДОЛГО ПЕРЕД ТЕМ ГИТЛЕР ЗАЯВИЛ: "Я РЕШИЛ, КАК ТОЛЬКО ПОЗВОЛЯТ УСЛОВИЯ ПОГОДЫ, ПРОВЕСТИ НАСТУПЛЕНИЕ В РАЙОНЕ КУРСКА, ОКРУЖИТЬ ВОЙСКА ПРОТИВНИКА И УНИЧТОЖИТЬ ИХ".

Немцы назвали операцию "Цитадель". По плану намечалось концентрированными встречными ударами группы армий "Центр" фельдмаршала Клюге из района Орла на юг и группы армий "Юг" фельдмаршала Манштейна из района Белгорода на север замкнуть кольцо окружения и раздавить советские войска. Ставка делалась на внезапный, молниеносный прорыв нашей обороны на большую глубину мощными танковыми ударами на узких участках.

Для этого на Курском направлении фашисты сосредоточили 50 отборных дивизий, в том числе 16 танковых, т.е. одну треть всех дивизий Восточного фронта, численностью 900 тысяч человек, 10 тысяч орудий и минометов, 2700 танков, свыше 2 тысяч самолетов. Этим сражением немцы рассчитывали взять реванш за поражение под Сталинградом, перехватить военно-стратегическую инициативу и восстановить пошатнувшийся в лагере своих союзников престиж.

Готовилось к сражению и советское командование. С апреля по июнь разведка захватила в плен 187 вражеских солдат и офицеров, были получены ценные данные о противнике, его намерениях и сроках начала наступления. За это время на 500-километровом фронте курского выступа была создана мощная восьмислойная оборона глубиной более 200 километров. Войска Центрального и Воронежского фронтов вырыли свыше 9 тысяч километров траншей и ходов сообщения. Оборонительные рубежи помогали крепить более 300 тысяч жителей Курской области. Здесь было сосредоточено 78 расчетных дивизий Красной Армии численностью 1,3 млн. человек, до 20 тысяч орудий и минометов, около 3600 танков и САУ, 3130 боевых самолетов. К началу битвы войскам было подвезено более 141 тысячи вагонов различных грузов.

Наша главная идея состояла в том, чтобы в оборонительных боях измотать и обескровить ударные группировки противника, а затем перейти в контрнаступление и нанести им окончательное поражение. Удар противника из района южнее Орла должен был отразить Центральный фронт под командованием генерала армии К.К.Рокоссовского; удар противника из района Белгорода предстояло отразить Воронежскому фронту под командованием генерала армии Н.В.Ватутина; во втором эшелоне оставался Степной (резервный) фронт под командованием генерал-полковника И.С.Конева.

Немецко-фашистская бронированная армада ринулась на восток. Курская битва началась. Советские воины героически обороняли свои рубежи и стояли насмерть. Против 81-й и 15-й стрелковых дивизий в районе Ольховатки враг бросил 4 пехотные дивизии и 250 танков, поддержав их 100 самолетами. Батареи капитана Г.И.Игишева из 3-й истребительной бригады, принявшая на себя основной удар противника, за день боя уничтожила 19 немецких танков, все ее воины погибли, но фашистов не пропустили.

На Черкасском и Яковлевском направлениях, где оборонялись 52-я и 67-я гвардейские стрелковые дивизии, враг ввел в сражение до 700 танков, его авиация совершала за день 2500 самолетовылетов. Гвардейцы бились до последнего, отражая массированные, по 100-150 танков, вражеские атаки. 2-й танковый батальон майора С.И.Вовченко, состоявший из 10 танков, сражался с 70 танками противника и за два часа уничтожил 24 вражеские машины. Лично С.И.Вовченко уничтожил 3 танка. Потеряв 200 танков, 180 самолетов и 10 тысяч солдат и офицеров, противнику удалось вклиниться в нашу оборону на двух узеньких участках всего лишь на 8-10 километров.

Сержант П.И.Баннов, младший сержант Хамзалиев и лейтенант Г.Н.Кошкарев из 19-го танкового корпуса отражали танковую атаку немцев. Баннов подбил в тот день 2 танка неприятеля, а спустя три дня - 6 танков. Будучи тяжело ранен, с поля боя не ушел. Хамзалиев подбил за день 3 танка, был ранен осколком в грудь навылет, но поле боя не покинул, подбив еще два танка. За три дня батарея Г.Н.Кошкарева подбила и сожгла 20 танков врага.

Летчик-истребитель старший лейтенант А.К.Горовец для удара по вражеским танкам впервые применил противотанковые авиационные бомбы. Наряду с этим за день боя, решительными атаками он сбил 9 бомбардировщиков врага.

Навсегда останется в истории день 12 июля, когда в районе Прохоровки развернулось непревзойденное, потрясающее, встречное танковое сражение, в котором с обеих сторон участвовало свыше 1200 танков и САУ. Оно закончилось поздно вечером разгромом врага, его уцелевшие танки повернули на запад. Это был день кризиса немецко-фашистских войск, последний день их наступления. Да и то на своих главных направлениях врагу удалось продвинуться всего лишь на 12-35 километров вглубь нашей обороны.

Войска Центрального и Воронежского фронтов при содействии Степного фронта в обороне измотали и обескровили ударные группировки врага и создали благоприятные условия для перехода в решительное контрнаступление. И этот период характеризуется массовым героизмом советских воинов. Войскам в Курском сражении героически помогали партизаны Орловской и Брянской областей. Они уничтожали вражеские гарнизоны, автоколонны и железнодорожные пути. Только в ночь на 21 июля партизаны взорвали свыше 6 тысяч рельсов.

В ходе контрнаступления войсками Брянского (генерал-полковник М.М.Попов), Западного (генерал-полковник В.Д.Соколовский) и Центрального фронтов была разгромлена Орловская группировка врага и 5 августа освобожден Орел. К тому же дню, 5 августа, войска Воронежского и Степного фронтов разгромили Белгородскую группировку немцев и освободили г. Белгород.

Впервые за время Отечественной войны столица нашей Родины Москва 5 августа 1943 года салютом отметила выдающиеся успехи Советских войск, освободивших Орел и Белгород.

В том же месяце войска Воронежского и Степного фронтов разгромили Белгородско-Харьковскую группировку противника, продвинулись на запад на 140 километров, 23 августа освободили Харьков и заняли выгодное положение для перехода в общее наступление с целью освобождения левобережной Украины. Крушение операции "Цитадель", таким образом, завершилось.

За 50 дней Курской битвы советские войска полностью разгромили 30 отборных немецких дивизий, в том числе 7 танковых. Общие потери врага составили около полумиллиона человек, приблизительно 1500 танков, 3000 орудий и более 3500 самолетов.

За героизм, проявленный в боях на Курской дуге, более 100 тысяч советских воинов награждены орденами и медалями, 180 человек получили звание Героя Советского Союза. Многие соединения и части также награждены орденами и удостоены почетных наименований.

Курская битва, не имевшая себе равных, была одной из грандиознейших в минувшей войне: она велась на общей площади более 135 тысяч квадратных километров. В это крупное сражение последовательно было втянуто с обеих сторон свыше 4 миллионов человек. В ней в наибольшей своей полноте проявились могущество Красной Армии, умение командования проводить крупномасштабные операции в сочетании нескольких фронтов в относительно сжатые сроки. Битва на "огненной дуге" длилась 50 дней с участием пяти фронтов.

В итоге победы под Курском был завершен коренной перелом в ходе Отечественной войны в пользу Советского Союза. Враг перешел к стратегической обороне, военно-стратегическая инициатива окончательно перешла к Советским Вооруженным Силам. Немецко-фашистская армия и сама гитлеровская Германия оказались перед катастрофой.

Оценивая результаты Курской битвы, бывший премьер-министр Англии У.Черчилль отмечал, что "три огромных сражения за Курск, Орел и Харьков, все проведенные в течение двух месяцев, ознаменовали крушение германской армии на Восточном фронте".

Победа Красной Армии в Орловско-Курском сражении отразилась на позиции правящих кругов США и Англии. Становилось очевидным, что Советский Союз в состоянии один выиграть войну. Это вызвало опасений, что они могут опоздать, если не поспешат с открытием второго фронта. Открытию второго фронта способствовало то, что гитлеровское командование, чтобы остановить продвижение Красной Армии, вынуждено было снять наиболее боеспособные дивизии из Франции, Бельгии и Голландии, что и облегчило в августе 1944 года высадку десанта с запада.

Люди всей земли увидели в Красной Армии решающую силу, способную освободить мир от нацистской тирании и защитить все самое святое для человечества.

Василий ВАЛУЙСКИХ,
участник Курской битвы, полковник в отставке

НЕПРИДУМАННЫЕ ИСТОРИИ

ГЛАЗА РАБОВ

РАБСТВО - ЭТО ОСОБОЕ СОСТОЯНИЕ ДУШИ, КОГДА НЕТ СИЛ СТРЯХНУТЬ НЕИСТОВЫЙ ГНЕТ, КОГДА ЗАХЛЕСТЫВАЕТ БЕДА, КОГДА НЕТ НАДЕЖДЫ. ОНО ЛИШАЕТ ЖИЗНЕННОЙ РАДОСТИ СМЕХ, ДЕЛАЕТ СКОРБНОЙ УЛЫБКУ, БЕЗЫСХОДНОСТЬЮ ПЛЕЩЕТСЯ В ГЛАЗАХ.
ВОТ УЖЕ КОТОРЫЙ ГОД МЫ НЕ СМЕЕМСЯ, НЕ УЛЫБАЕМСЯ, МЫ ПОТЕРЯЛИ ВСЕ: НАМ НЕГДЕ РАБОТАТЬ, НЕЧЕМ ЛЕЧИТЬСЯ, НЕГДЕ УЧИТЬСЯ, НЕ НА ЧТО ЖИТЬ. МЫ И НЕ ЗАМЕТИЛИ, КАК НАС ЛИШИЛИ ВСЕХ СУЩЕСТВУЮЩИХ БЛАГ, А ТЕПЕРЬ У НАС ХОТЯТ ОТНЯТЬ ДУШУ, А У МНОГИХ УЖЕ ОТНЯЛИ. ДА ТАК ЛОВКО, ЧТО МЫ ЭТОГО НЕ ЗАМЕТИЛИ.

Несколько лет назад, когда мы еще пытались сопротивляться, в толпе демонстрантов я беседовал с ребятами в касках и бронежилетах, с пластиковыми щитами и резиновыми дубинками в руках. "Будете ли вы бить нас, безоружных, братьев и отцов ваших, этими дубинками?!" - допытывался я. Это были наши русские ребята, которые смотрели сквозь нас, поверх нас своими голубыми глазами и молчали. А потом по чьему-то приказу били этими дубинками, а тех, кто упал, - ногами, обутыми в натовские шнурованные ботинки. А глаза у них были невидящими.

Мы же сограждане, в наших жилах течет одна кровь, откуда только в душах у них проросли зерна равнодушия и зла? К подобным себе, своим близким?

Однажды на Выхинском рынке, у метро, вечером, когда булочные уже закрыты, я наблюдал за старушкой, торговавшей батонами. Батоны были уложены в целлофановые пакеты для удобства покупателя и лежали на ящике. Все выглядело пристойно и аккуратно: не для наживы торговала она этим хлебом, много на таком деле не заработаешь, разве какую копейку к мизерной своей пенсии прибавишь. Вдруг подскакивает этакий горилла со стоячим чубчиком в камуфляже и давай топтать ее импровизированный прилавок шнурованными своими сапогами. Старушка прикрыла глаза руками от ужаса.

- Убирайся отсюда! - орал страж порядка, размахивая резиновой дубинкой.

Нашел над кем поиздеваться, с кем расправиться - кавказцев, торгующих здесь же, он не трогал, видно, откупились.

Недавно я сам оказался в положении обиженного. Почти год работал над книгой, жизнь проходила где-то за стенами, и я ощущал ее дыхание по смрадному излучению телеэкрана да постоянному страху голода. Когда голод становился реальностью, появлялся Фарид, журналист, не умеющий прокормиться в нынешней жизни своей профессией. Он бросал взгляд на стопку исписанных страниц на моем столе и без обиняков, зная, что жизнь моя проходит на лезвии выживания, начинал говорить, где и сколько можно заработать. Иногда давал мне немножко взаймы, если у него случался заработок, а чаще мы рыли с ним какие-то ямы в Вешняках, навешивали двери, вставляли окна в оборудованном под офис подвале на Таганке.

На этот раз нанимателями были два молодых человека, представившиеся компаньонами, - Николай Иванович и Игорь. Первый напоминал жуковатого дельца, второй - вымогателя. Однако делать было нечего, согласились поработать, присмотреться.

В подвале школы, где у них находилось некое подобие производственной базы, нас ждал Серафим, сухонький мужичок пенсионного возраста. Он спросил, что я умею делать. Я сказал, что плотничаю, столярничаю, могу класть кирпичи.

- Ну, ясно, гусь, - заключил Серафим.

- Почему - гусь?

- Ну а как же - немножко ходишь, немножко плаваешь, немножко летаешь!

Серафим рассказал, как они ездили с нашими новыми хозяевами и заказчиком, директором крупного гостиничного комплекса в Москве, по столичным гостиницам и смотрели тамошние стойки баров и служебные помещения портье, чтобы выбрать и скопировать подходящий вариант. Сначала - на "Волге", потом - на "Форде", на "Мерседесе". И все время их сопровождала машина, по его словам, с охранниками. Серафим предположил, что за данную работу оплата может быть даже в валюте.

Фарид сказал: "Шей гвоздем!" - и мы стали оборудовать в подвале столярку. Изготовили верстак и прочие столярные принадлежности, при помощи которых из обыкновенной фанеры предстояло соорудить стойку для валютного бара.

Первое сомнение зародилось в наших сердцах, когда из подвала уходила работавшая до нас бригада. Мы поинтересовались у бригадира, можно ли у наших хозяев перехватить аванс. Он сказал, что они такое даже обожают, только вот рассчитываться по счетам не любят, задолжали бригаде несколько миллионов и теперь придется судиться.

Посоветовались и решили смонтировать стойку бара и посмотреть, как они с нами рассчитаются.

Помимо нас, в подвале работали Сергей и Олег. Они варганили металлические двери, которые по нынешним временам не ставят разве что на собачьи будки. Сергей куда-то уехал по делам, а Олег возился с дверью. После обеда он куда-то исчез, а его стал усиленно разыскивать Игорь. Я заметил, что Олег был в подпитии и теперь, наверное, прятался где-нибудь в подвале. Увидел я его неожиданно, когда направлялся в дальний угол за материалами. Он укрывался за толстой вентиляционной трубой и смотрел в сторону входа, где горела лампочка и была отворена дверь в подвал. Я окликнул его, но он меня не видел. У него были белые глаза, и он смотрел мимо меня, туда, откуда могли появиться хозяева. Тогда меня удивил этот невидящий взгляд, но осмыслил его я гораздо позже.

Мы изготовили мебель и отвезли в гостиницу, где предстояло ее смонтировать, но тут выяснилось, что для этого надо отремонтировать два холла: на первом этаже - для портье, на втором - для бара. Об этом мы не договаривались. К тому времени к нам в бригаду пришли еще трое: Володя, Сергей и Толик. Толик долго называл Серафима то Селиваном, то Селиверстом, но оказался довольно проворным в ремонтных делах, и мы быстро отремонтировали нижний холл, установили в нем мебель и приступили к работе на втором этаже.

Периодически мы пытались требовать со своих работодателей плату за труды. Они отделывались мелкими подачками, которых хватало лишь на то, чтобы съездить домой и вернуться на работу, требовали, чтобы мы поскорее закончили работу, в то время как заказчик постоянно увеличивал ее объемы.

Мы стали нервничать не на шутку. Володя, числившийся у нас не то прорабом, не то снабженцем, как-то рассказал, что ему уже во сне снятся наши дела, где все кончилось дракой и кто-то из наших ребят разбил "волжанку" наших работодателей, а кто-то грохнул Николая Ивановича. Мы подумали, что, не приведи Господь, сон окажется вещим. Негоже за свои заработанные идти на преступление, уж если идти, так тогда и работать не стоит.

Серафим исчез первым, собрал свой инструмент и исчез. Мы решили, что чем больше мы сделаем работы, тем меньше шансов у нас получить оплату.

- Я понял, что ждать тут нечего, когда Серафим сквозанул, - сказал Толик (к этому времени он освоил трудное имя), - пора и нам сваливать.

Олег с Сергеем работали здесь же, устанавливали металлические двери при входе в бар.

- Однако хозяева наши - порядочные свиньи, - сказал я Олегу, - как вы у них работаете?

- Год назад с нами поступили точно так же, пока из шестерых не остался я один, теперь вроде платят.

В его взгляде зияла пустота и безысходность. И тут я понял его отсутствующий взгляд, взгляд человека, согласившегося батрачить на любых условиях, взгляд раба.

Еще во времена "крутого" социализма, не то развитого, не то усовершенствованного, когда спиртное продавалось по директивному расписанию, в одном люберецком магазине шла бойкая торговля водкой из-под прилавка, по тогдашнему - спекуляция, по-нынешнему - бизнес. Занимались этим делом, что удивляло, молодые девчонки, недавние выпускницы училищ. Трудно было смотреть на эти юные создания, пораженные пороком наживы. Одна из девушек обратилась ко мне за помощью, и выяснилось, что за всем этим стоит вовсе не жажда наживы, а нечто другое.

- Мы здесь все рабыни, - сказала она.

Что сладкой жизни все мы не помним, такое может заявить любой, но только не девушка, вступающая в жизнь. Однако она имела веские основания на такое заявление. Директор магазина требовал, чтобы, спекулируя спиртным, вырученные деньги они отдавали ему. Строптивым устраивал растрату, вносил за них, вернее, якобы внес недостающую сумму в кассу, но после этого они вынуждены были выполнять любое его требование. Я опубликовал об этом статью, из горторга ответили, что такой директор у них не работает, а магазин закрыт. Магазин был действительно закрыт на ремонт, а когда его открыли, этот директор выкупил его в частное пользование.

Недавно судьба свела меня еще с одним любителем женских услуг, так называемым новым русским. Мой сосед по коммуналке имел в другом месте квартиру и комнату иногда кому-нибудь сдавал. Некоторое время она пустовала. Однажды появился сосед.

- Я пущу сюда постояльца, если ты не возражаешь, - сказал он мне, - бывать здесь он будет редко.

- Только чтобы без пьянок, - предупредил я.

- Он непьющий.

Новый постоялец и впрямь появлялся редко, долгое время я никак не мог с ним встретиться. Замечал по некоторым приметам, что кто-то бывает в квартире, но на глаза он не попадался. Наконец однажды вечером мы познакомились: я услышал, как кто-то открывает дверь ключом, и вышел на кухню. Он пропустил в свою комнату женщину и подошел ко мне. Это был мужчина лет сорока, в кожанке со сваливающимися плечами, ну прямо с картинки. Правда, чубчика у него не было, вместо него блистала ранняя лысина.

- Ну что, познакомимся? - сказал он и, улыбаясь, представился, - Валерий!

Он оказался руководителем какой-то строительной фирмы, объявил, что времени у него в обрез и убежал к себе в комнату. Пробыли они недолго, и вскоре его дама серой мышью юркнула из квартиры. Я не обратил на это внимание, мало ли, замужняя женщина, любовь...

Вскоре Валерий стал появляться чаще. Он приезжал то на "Волге", то на "Жигулях", то на "Тойоте". Разными были не только машины, но и дамы. Они отличались и по цвету волос, и по возрасту, их нельзя было спутать, как "Мерседес" с "Жигуленком". Объединяло их одно - время посещения (перед концом рабочего дня) и краткость пребывания. Встречи были не только короткими, но и без всяких церемоний.

Меня не интересовало, кого привозил Валера, но я недоумевал, где ему удавалось отыскивать любовниц с такими одинаковыми претензиями, вернее, с полным их отсутствием. Одевались они вполне прилично, некоторые - даже богато, и должны бы вроде претендовать на более роскошный прием. Уж чего-чего, а пороскошничать женщины любят. А тут в коммуналке, без кофе и коньяка, да еще в темноте в придачу - зверинец какой-то! Ну, был бы мужик видный, а то лысый мужлан, говоривший односложными предложениями, - новорусский Казанова, твою мать! Было чему удивляться.

Так и пребывать бы мне в неведении, если бы не пришлось со всеми тайными посетительницами квартиры познакомиться поближе. В очередной материальный кризис я попросил Валеру дать мне какую-нибудь работу. Он взял меня в бригаду отделочников. Мы ремонтировали его собственный офис. Там я их и распознал. Женщины, естественно, тоже узнали меня: одни заговорщически улыбались, другие делали вид, что видят меня впервые. Все они работали в Валерином офисе.

Однако секретаршу его, что меня удивило, я раньше не видел. Не отмечалась она в моей квартире. Впрочем, женщина была в порядке и с гонором. Валера, видимо, придерживал ее на десерт. У нас с ней сложились уважительные отношения и просуществовали до тех пор, пока не столкнулись мы с ней нос к носу около ванной комнаты в моей квартире. Я вполголоса поздоровался, она, кажется, промолчала, но в глаза мне уже больше не смотрела никогда.

Она смотрела куда угодно: в сторону, мимо меня, сквозь меня, но никогда - в глаза. Невидящим был этот взгляд, была в нем безысходность, которую я наблюдал однажды в зоопарке, заглянув в глаза барсу: он не видел меня, как ни старался я привлечь к себе его внимание, и смотрел поверх меня, сквозь меня, потому что он был в клетке, в рабстве.

Мне не хотелось бы смотреть в глаза шахтеров, вышедших на рельсы, врачей, которые не в силах выполнять свое святое дело, учителей, ученых, что идут издалека маршем протеста на Москву.

От беспредела, чинимого ныне над людьми, многие уходят из жизни прежде времени, другие от голода и медленной смерти пытаются укрыться даже в тюрьмах или в психушках, третьи соглашаются на рабство. Рабочий батрачит на грязного торговца, милиционер прислуживает бандитам, омоновец - преступным властям. И все чаще приходится видеть глаза, смотрящие мимо всех и всего. Глаза рабов, не людей.

Александр СИМЕНЕНКО

Рисунок Александра Умярова

Ваше здоровье

МЫ ВСЕ ВСКОРМЛЕНЫ МАТЕРИНСКОЙ ГРУДЬЮ

ГАРМОНИЧЕСКИЙ РОСТ И РАЗВИТИЕ РЕБЕНКА ТРЕБУЮТ РАЦИОНАЛЬНОГО ВСКАРМЛИВАНИЯ И ПИТАНИЯ. ЭТО ИМЕЕТ НЕ ТОЛЬКО МЕДИЦИНСКОЕ, НО И ОГРОМНОЕ СОЦИАЛЬНОЕ ЗНАЧЕНИЕ: С МАТЕРИНСКИМ МОЛОКОМ РЕБЕНОК ПОЛУЧАЕТ ВЕЩЕСТВА И СОЕДИНЕНИЯ, НЕОБХОДИМЫЕ ДЛЯ ПОСТРОЕНИЯ ТКАНЕЙ И ДЛЯ ПОДДЕРЖАНИЯ ЭНЕРГЕТИЧЕСКОГО БАЛАНСА ОРГАНИЗМА, ОБЕСПЕЧИВАЕТСЯ ВЫСОКИЙ УРОВЕНЬ ОБЩЕЙ ИММУНОЛОГИЧЕСКОЙ РЕАКТИВНОСТИ. САМО СОБОЙ, ЕСТЕСТВЕННОЕ ВСКАРМЛИВАНИЕ ИГРАЕТ ПЕРВОСТЕПЕННУЮ РОЛЬ В ПРОФИЛАКТИКЕ ЗАБОЛЕВАНИЙ.

Под полноценным вскармливанием и питанием следует понимать такое, при котором ребенок получает основные пищевые компоненты: жиры, белки, углеводы, соли, микроэлементы и витамины (в оптимальных соотношениях), необходимые для роста и поддержания химического постоянства внутренней среды организма.

В первом полугодии жизни для ребенка единственным по-настоящему "сбалансированным" и оптимальным видом питания является молоко матери, однако уже к 4-5 месяцам жизни такое питание становится несбалансированным: грудное молоко уже не обеспечивает потребности ребенка прежде всего в минеральных и других веществах. Необходимо введение прикорма. В то же время доказано, что грудное вскармливание оказывает оптимальное влияние не только на физический рост, но и на нервно-психическое развитие ребенка.

Здоровых новорожденных детей следует прикладывать к груди матери в первые 30 мин - 1 час после родов. Это стимулирует лактацию у матери, повышает бактерицидные свойства грудного молока, а также улучшает развитие новорожденного, повышает его иммунитет, нормализует биоциноз кишечника.

В последние годы получил распространение принцип свободного вскармливания, когда ребенок кормится по требованию своего организма, а не по расписанию. Он постепенно вырабатывает свой индивидуальный ритм. Но мать при этом должна научиться различать голодный плач ребенка от беспокойства, вызванного другими причинами (боль, сырость, неудобства). И если мать не может приспособиться к "свободному вскармливанию", то следует перейти на кормление в строго определенные часы, что вырабатывает четкий ритм деятельности пищеварительных желез, способствует улучшению аппетита и общего состояния ребенка.

Здоровых доношенных детей следует кормить 6 раз в сутки через 3,5 часа. Вялососущих детей с низкой массой тела и недоношенных кормят 7 раз через 3 часа. Прикладывают к одной груди, остающееся молоко сцеживают. При необходимости следует докармливать сцеженным молоком, лучше с ложечки. Продолжительность кормления 20-30 мин.

Объемы высасываемого ребенком молока колеблются. В первые сутки новорожденный высасывает за кормление 10-12 мл, на 3 сутки - 40-50 мл, на 7 сутки - 70-80 мл. К 10-му дню жизни - одну пятую часть от массы тела при рождении и остается таким в течение всего периода новорожденности.

С 4-4,5 месяцев, когда ребенок начинает получать прикорм, его следует перевести на пятиразовое кормление через 4 часа с ночным перерывом в 8 часов. При естественном вскармливании фруктовые соки и фруктовое пюре в рацион вводят после 4 месяцев. При более раннем введении - с 1 месяца у большинства детей наблюдается непереносимость и изменение биоциноза кишечника.

Первый прикорм вводят с 4,5-5 месяцев в виде овощного пюре (кабачки, картофель, тыква, морковь, капуста).

Второй прикорм в виде каши - с 5,5-6 месяцев, как дополнительный источник энергии, новых видов углеводов, минеральных солей и витаминов ("Малышка", "Колобок", "Колосок", "Ядрышко"). До полугода не надо вводить пшеничную и манную каши. В 5,5 месяцев в кашу и овощное пюре добавляют по 2 г сливочного масла (всего 4 г). К концу года - до 6 г.

Овощное и фруктовое пюре желательно давать из одного вида продукта, не смешивать, поскольку каждый овощ и фрукт имеет различный состав (набор) аминокислот. Творог и желток вводить после полугода. В 7 месяцев вводят мясное пюре (дважды протертая телятина, нежирная свинина, крольчатина - 20-30 г), в 8-9 месяцев - по 50 г. Далее - по 60-70 г. В 10-12 месяцев пюре заменяют фрикадельками, затем паровыми котлетами. Рыбное пюре с 10 месяцев (если ребенок здоров) - 1-2 раза в неделю, но очень осторожно в связи с возникновением аллергических реакций.

Третий прикорм вводят с 7-7,5 месяцев в виде кисломолочных продуктов (3 200) или парового молока (200).

Здорового ребенка отлучают от груди к 10-11 месяцам. В летний период желательно продлить кормление до 12 месяцев. Кормить грудью можно до 1,8 года. Коррекцию витаминов проводить через мать, кроме витамина "Д" и фтора. Бульоны и овощные отвары детям до 1 года не дают. Кисель с добавлением сока - со второго полугодия (9-10 месяцев).

Некоторые кормящие мамы страдают гипогалактией (снижение лактации). Главные условия нормальной и достаточной секреции молока - это состояние здоровья и рациональная диета кормящей матери. Гипогалактия возникает в случае хронических заболеваний или голодания матери. Снижает продукцию молока курение, употребление алкогольных напитков, наркотиков. Для повышения лактации нужно обеспечить психологический настрой матери, сцеживание молока, комплекс витаминов для беременных и кормящих матерей. И тогда ваш малыш будет развиваться нормально.

Светлана ДЕНИСОВА, врач-педиатр

Спросим у юриста

ОБ ОБЩЕСТВАХ С ОГРАНИЧЕННОЙ ОТВЕТСТВЕННОСТЬЮ

В СВЯЗИ С ПРИНЯТИЕМ 14 ЯНВАРЯ 1998 ГОДА ГОСУДАРСТВЕННОЙ ДУМОЙ ФЕДЕРАЛЬНОГО ЗАКОНА "ОБ ОБЩЕСТВАХ С ОГРАНИЧЕННОЙ ОТВЕТСТВЕННОСТЬЮ", ВВЕДЕННОГО В ДЕЙСТВИЕ С 1 МАРТА 1998 ГОДА, В НАШУ ЮРИДИЧЕСКУЮ КОНСУЛЬТАЦИЮ ОБРАЩАЮТСЯ ПРЕДПРИНИМАТЕЛИ С ПРОСЬБОЙ ДАТЬ РАЗЪЯСНЕНИЯ ПО РЯДУ НОВЫХ ПОЛОЖЕНИЙ ЭТОГО ЗАКОНА. В РАМКАХ НАСТОЯЩЕЙ СТАТЬИ, КОНЕЧНО, НЕЛЬЗЯ ИЗЛОЖИТЬ ВСЕ НОВЫЕ НОРМЫ ЗАКОНА, НО ОБ ОСНОВНЫХ ПОЛОЖЕНИЯХ ЕГО СЛЕДУЕТ РАССКАЗАТЬ.

Прежде всего необходимо знать, что учредительные документы, созданные до введения в действие настоящего Федерального закона, товариществ с ограниченной ответственностью подлежат приведению в соответствие с этим законом не позднее 1 января 1999 года. В связи с этим всем учредителям товариществ с ограниченной ответственностью следует за оставшееся время разработать и принять новые учредительные документы и зарегистрировать их в органах государственной регистрации, для предприятий нашего района - в Люберецком филиале Московской областной регистрационной палаты. При этом указанные общества освобождаются от уплаты регистрационного сбора при изменении их правового статуса.

Общества с ограниченной ответственностью, число участников которых на момент введения в действие настоящего Федерального закона превышает пятьдесят, должны были преобразоваться до 1 июля 1998 года в акционерные общества или производственные кооперативы либо уменьшить число участников до установленного предела.

Закон установил ряд новых положений. Так в соответствии со ст. 21 Федерального закона участник общества вправе продать или иным образом уступить свою долю в уставном капитале общества одному или нескольким участникам данного общества, а также третьим лицам, если это не запрещено уставом общества. Участник общества, намеренный продать свою долю третьему лицу, обязан **письменно** известить об этом остальных участников общества и само общество с указанием цены и других условий ее продажи.

Уступка доли в уставном капитале общества должна быть совершена в **простой письменной форме**, если требование о ее совершении в нотариальной конторе не предусмотрено уставом общества. Несоблюдение этой формы сделки влечет ее недействительность.

Статья 26 закона определяет, что участник общества вправе в любое время выйти из общества независимо от согласия других его участников и общества. При этом его доля переходит к обществу с момента подачи заявления о выходе из общества. Общество же обязано выплатить участнику, подавшему заявление о выходе из общества, действительную стоимость его доли, определяемую на основании данных бухгалтерской отчетности за год, в течение которого было подано заявление. Такая выплата осуществляется в течение шести месяцев с момента окончания финансового года, в котором подано заявление, если меньший срок не предусмотрен уставом общества.

При подготовке для регистрации новых учредительных документов эти нормы закона следует обязательно соблюдать, вынося соответствующие решения общества.

Федеральный закон определяет органы управления обществом. Новым является положение о том, что уставом может быть предусмотрено образование совета директоров (наблюдательного совета), и законом установлена его компетенция. Закон также определяет исключительную компетенцию высшего органа общества - общего собрания участников, детально регламентирует порядок созыва и проведения общего собрания участников общества.

В статье 43 предусмотрено, что решение общего собрания участников общества, принятое с нарушением требований Федерального закона, иных правовых актов РФ, устава общества и нарушающее права и законные интересы участника общества, может быть признано судом недействительным по заявлению участника общества, не принимавшего участия в голосовании или голосовавшего против оспариваемого решения. Такое заявление может быть подано в течение двух месяцев со дня, когда участник общества узнал или должен был узнать о принятом решении. В таком же порядке могут быть обжалованы в суд и решения других органов управления обществом.

В статьях 45 и 46 закона подробно определяются понятия заинтересованности в совершении обществом сделки и .крупной сделки, которые заключаются лишь по решению общего собрания участников общества, чем обеспечены их интересы. Федеральный закон регламентирует порядок реорганизации и ликвидации общества. Все новые нормы Федерального закона "Об обществах с ограниченной ответственностью" должны найти свое отражение в разрабатываемых и принимаемых обществом учредительных документах.

Наша юридическая консультация № 36 "Фемида" располагает квалифицированными адвокатами, которые в сжатые сроки смогут подготовить и зарегистрировать новые учредительные документы. Там же можно ознакомиться с текстом Федерального закона и получить дополнительные консультации.

Кроме того, мы осуществляем защиту по уголовным делам на предварительном следствии и в судах, представляем интересы заинтересованных лиц в судах и арбитражных судах, на договорных началах обслуживаем предприятия различных форм собственности, консультируем по всем правовым вопросам.

Наш адрес: г. Люберцы, ул. Кирова, д.10, тел. 559-93-23, 559-80-81.

Мы работаем ежедневно, кроме воскресенья, с 10 до 17 часов, в субботу - с 11 до 15 часов.

Е.ЕРОФЕЕВ, адвокат

Новость из области

ПОДМОСКОВЬЕ ГОТОВИТСЯ К ЮБИЛЕЮ

В октябре 1999 года Московская область будет отмечать свой 70-летний юбилей. К этой дате приурочена целая серия мероприятий, которые пройдут в Подмосковье в текущем и будущем году. Это и отраслевые семинары, и праздничные концерты, и фестивали, и выставки.

В соответствии с планом внешнеэкономической деятельности, утвержденным Правительством Московской области, с 16 по 19 сентября во Всероссийском выставочном центре (ВВЦ) пройдет 4-я многоотраслевая выставка-ярмарка "Подмосковье-98". Организацией выставки занимаются администрация Московской области, Государственный Комитет Российской Федерации по физической культуре и туризму и Ассоциация международного сотрудничества "Русский свет" при поддержке Комитета Государственной Думы по информационной политике и связи.

Центральное место на выставке будет отведено стендам, характеризующим хозяйственный потенциал городов и районов области. Предусмотрено создание большой экспозиции торгово-промышленных палат и выставочно-ярмарочных комплексов регионов. На выставке представят свою продукцию промышленные, сельскохозяйственные, строительные организации Подмосковья, а также предприятия торговли и сферы услуг. Посетители ознакомятся с инфраструктурой туризма и отдыха Московской области, инвестиционной политикой Подмосковья.

В рамках выставки предусмотрено проведение презентаций, семинаров, круглых столов по актуальным проблемам развития региона. Состоятся конкурсы "Юные таланты Подмосковья" и "Подмосковная красавица-98".

Татьяна МАРТЫНОВА

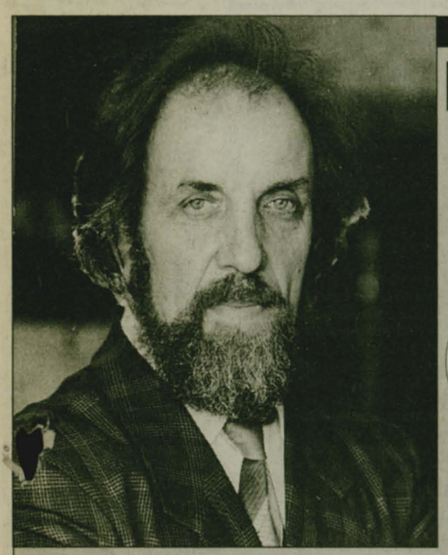

ВСТРЕЧА С ИНТЕРЕСНЫМ ЧЕЛОВЕКОМ

Иван ШЕВЧЕНКО: "РЕЛИГИЯ - СЕМЬЯ - ЗЕМЛЯ - ИЗНАЧАЛЬНАЯ СУТЬ ЭКОЛОГИИ БЫТИЯ"

ТРЕВОЖНЫЕ ДНИ НАЧАЛА ОКТЯБРЯ 1993 ГОДА. ВОТ-ВОТ ПРОЛЬЕТСЯ КРОВЬ У БЕЛОГО ДОМА НА КРАСНОПРЕСНЕНСКОЙ НАБЕРЕЖНОЙ: ВСТУПИТ В ДЕЙСТВИЕ УКАЗ № 1400: СТРЕЛЯТЬ НА ПОРАЖЕНИЕ... УТРОМ 4 ОКТЯБРЯ СТАРШАЯ ДОЧЬ ШЕВЧЕНКО ПРИБЕЖАЛА ДОМОЙ ИЗ ШКОЛЫ: "ПАПА, КТО-ТО ПОЗВОНИЛ В ШКОЛУ, НАС ЗОВУТ К БЕЛОМУ ДОМУ, ТАМ УЖЕ СТРЕЛЯЮТ! ЗОВУТ ПОСМОТРЕТЬ..." ОТЕЦ ОСТАНОВИЛ ЕЕ. БЫТЬ МОЖЕТ, СПАС. НО СУДЬБА ВСЕ ЖЕ СКАЗАЛА СВОЕ СЛОВО.

- Ульяна погибла в прошлом году, - с горечью поведал Иван Павлович, - ее сбил мотоциклист-рокер. Зацепил и протащил метров двадцать... Под Ногинском. Больше часа пролежала на дороге. "Скорая помощь" отвезла ее в больницу. Ночью ей сделали несколько операций... Сразу же после операции нас, родителей, к ней допустили. Я попросил ее открыть глаза. У нее появились слезы, она попыталась подняться, но не смогла. Четыре дня еще дышала. Перед смертью ее успели соборовать, полная служба прошла прямо в палате. Тринадцатого августа 97-го года Ульяна от нас ушла... В шестнадцать лет... Не знаю, случайность ли эта трагедия...

Четыре года прожила Ульяна после расстрела Белого дома. В том огне возле москворецкой воды погибли многие краснознаменники - мужчины и женщины, старики и дети, пришедшие защищать Советскую власть. Уж не эти ли кровавые октябрьские дни предвидел пророк Есенин Сергей в поэме "Цветы":

Октябрь! Октябрь!
Мне страшно жаль
Те красные цветы, что пали.

Красные знамена защитников Белого дома обагрились от жертв, принесенных на алтарь Отечества, которое уже трещало по швам от буйных ветров демократии. Итоги бурелома ныне видны всем: разруха! Изменилось все - люди тоже.

- Внутренний мир человека не выдерживает резких перемен мировоззрения, - говорит Шевченко, - всплеск самых ужасных преступлений прокатился по России: детоубийства и самоубийства, родители продают своих детей. В прессе все чаще пишут: депопуляция, падение рождаемости, геноцид. Разрушается семья - семя жизни.

Председатель Православного братства ученых и специалистов "Фавор" Иван Павлович Шевченко, строитель по профессии, исповедует принцип - развитие государства через возрождение семьи. Все общество он делит на "семейников" и "антисемейников". Семья для него - первооснова нации. Он был одним из инициаторов проведения в 1994 году Международного года семьи под эгидой ООН. Весной 1997 года проводил в содружестве с президентом Рокфордовского института США Аланом Карлсоном Всемирный конгресс "Семейный круг" в Праге, на котором присутствовало около пяти тысяч человек со всех континентов земного шара. "Семейный круг" - так называется "круглый стол", который он ведет сейчас на страницах журнала Союза писателей России "Москва".

Я впервые услышал от него новое толкование понятий, тесно связанных друг с другом, - семьянин и крестьянин. Слова эти очень древние, идущие из исторических глубин русского языка. Слово "крестьянин" Шевченко пишет так: КРЕСТЬ-ЯНЪ-ИНЪ. В этом понятии заключается огромный религиозный смысл: "крест" - символ веры, "янь" - мужское начало, "инь" - женское.

- Крестьянин, - утверждает Иван Павлович, - несет в себе КРЕСТ мужского и женского начал, лежащих в основе создания ТРАДИЦИОННОЙ СЕМЬИ. Он же - сеятель: зачинает урожай, зачинает детей. Это исконно русское слово должны защищать языковеды, дабы в юридических документах и публицистических статьях его не подменяли инородным словом "фермер".

– Почему именно языковедам вы отводите такую роль?

- Да потому, что против нас русофобы ведут смысловую войну!

Трудно что-либо возразить Ивану Павловичу. Информационно-смысловая битва бушует в средствах массовой информации. Только теперь мы поняли, что Россию не реформируют, а разрушают: идет не эволюция, а кардинальная революция через ваучеры и приватизацию, которая экономику превращает в политику. Демократы преподают уроки политграмоты не по коммунистическому шаблону. Коммунизм разметали сами же коммунисты, партийные лидеры, оказавшись потом на высотах новой верховной власти, теперь уже президентской, - в республиках бывшего СССР. Всенародная государственная собственность затрещала по всем швам.

- Собственность присвоили те, кто имел к ней служебное или случайное отношение, - такова точка зрения Шевченко. - А между тем собственность, особенно на землю, напрямую связана с благополучием семьи. Вряд ли в России был кто-либо мудрее и образованнее крестьянина. Процитирую писателя, прекрасно знавшего психологию земледельца, - Глеба Успенского: "Едва ли банкир и капиталист в такой же степени тщательно изучает все случайности, которым могут подвергнуться его бумаги, как тщательно изучает крестьянин мельчайшие подробности случайностей природы, обусловливающие успех его труда и всего благосостояния". Не потому ли чекисты-коммунисты так беспощадно расправлялись с крестьянским сословием? Наша семья, наш род испытал это на себе. Нас "раскулачили", оторвали от земли, на которой мы кормились на Украине в Донецкой области, и в 31-м году как спецпереселенцев сослали в город Серов Свердловской области. Там я и родился в 40-м году, месяц спустя после смерти отца. В том суровом краю лежат в могилках пятеро моих братьев и сестренка, еще совсем дети - от одного года до девяти. Мои родители, оказывается, были социально опасными по классовому признаку. Об этом я узнал из справки о реабилитации, которую получил из ГУВД Свердловской области. Мне прислали ее в июле прошлого, 97-го года.

– Так значит, вы, рожденный в ссылке в 40-м году, всю жизнь были тоже социально опасным, пока не обрели эту справку?

- К моему удивлению, да. По классовому признаку. Такие вот парадоксы с детьми Гулага! Спецпоселение напомнило о себе. Я, вот уже в почтенном возрасте, реабилитирован, как сказано в справке, на основании закона от 18 октября 1991 года "О реабилитации жертв политических репрессий". Моя биография теперь чиста. Много крестьянских семей погибло там. Спецпереселенцев, как мне рассказывала мама, выбрасывали из вагонов на голую землю. Мужики, спасая детей от холода, рыли ямы, разжигали в них костры, вокруг которых укладывали на ночь детишек. Взрослые ложились вокруг них. Постепенно спецпереселенцы обустраивались. Моя мама Ульяна Алексеевна, человек очень набожный, держала в углу комнаты икону - привезла ее из покинутого родного дома. Комендант поселения увидел, с наганом к ней: "Сними!" Не поленился, принес сдвоенный портрет Ленина-Сталина: "Вот что должно быть, а не икона!" Днем мама этот портрет вешала, на ночь снимала, заменяла на икону. Она-то и сказала мне, умирая в 76-м году: "Сынок, разрушили семью, развалится и государство". Как в воду глядела...

Ненависти к свергнутому государству тем не менее у Ивана Павловича нет: что прошло, то больше не придет. Поэтому он и творит новое мировоззрение, найдя его в рожденной им же триаде: "Религия-Семья-Земля", распространяя эту мысль всеми доступными средствами, создав движение "Семья и государство". Единомышленников у него уже предостаточно и в России, и вне ее: тот же Алан Карлсон, президент Рокфордовского института США, работавший в Национальной комиссии Конгресса по делам семьи и детей. Не без его влияния американский президент Билл Клинтон подписал закон "Образование воздержания - социальная реформа США". Комментируя его, Шевченко обратил мое внимание на формулировку: "Брак - основа процветающего общества; пропаганда ответственного отцовства и материнства является основой успешного воспитания и развития детей". Многамная семья названа в законе терапевтической средой, социальным спасительным убежищем от "парадоксов изобилия", таких, как быстро распространяющийся венерический "букет", СПИД, сексуализация культуры.

А вот России Конгресс предложил повторить то, что в самой Америке провалилось, хотя и внедрялось 30 лет: сексуализацию системы образования. Даже деньги для этого нашлись! Эту сексуализацию российских школьников предполагают проводить через мобильную сеть Института планирования семьи, главная цель которого на самом деле - ограничение деторождаемости. Посему Иван Павлович, многодетный отец, гордящийся этим (после гибели старшей дочери Ульяны у него четверо детей, младшей Владиславе - два годика), мечет громы и молнии:

- Кто-то чужой будет решать за меня, сколько детей мне иметь! Сексуализация школьного образования просто-напросто разрушит семью! Россия это уже проходила. Кронштадтский рабоче-крестьянский Совет издал постановление, в котором отменил частное владение женщинами, то есть брачные отношения. Развивая это постановление, саратовский клуб анархистов издал 28 февраля 18-го года свой декрет: женщины от 17 до 32 лет изымались из частного владения и объявлялись собственностью народа, за мужьями сохранялось право внеочередного пользования своими женами. Не стану дальше рассказывать о "свободной любви", которую пытались навязать людям саратовские анархисты. Дело закончилось тем, что уже в марте толпа женщин разгромила их клуб. Сейчас Саратов снова впереди: узаконена проституция и разрешена купля-продажа земли. Пропагандисты хотят геополитическое пространство России превратить в огромную биржу Земли.

- Ничего удивительного тут нет, - продолжает Шевченко, - число операций по скрытому обороту земли резко возросло. Купит предприимчивый коммерсант сельхозугодья и за большие деньги сдаст в аренду под захоронение радиоактивных отходов. Поэтому закон "О земле", на мой взгляд, должен сохранить для крестьян пахотные земли, стать на стражу пространства, обеспечивающего деревне жизнь, защитить место традиционного проживания крестьянской семьи. Христос в Нагорной проповеди сказал: "Блаженны кроткие, ибо они наследуют Землю". Кроткие - это семейные крестьяне, скотоводы и земледельцы, сеятели, которые все еще терпеливо ждут от власти предержащих справедливого закона о земле. Они подчиняются не столько законам юридическим, сколько природным. Над ними - власть земли. Она-то и руководит их жизнью - личной, семейной, трудовой. Православные верят: земля - от Бога, она - не для торгашей.

Скажу прямо: беседовать с такими людьми, как Иван Павлович Шевченко, легко и приятно: они заряжают новыми знаниями, новыми надеждами, идущими из глубины веков. Если слово "крестьянин" несет в себе КРЕСТ мужского и женского начал, лежащих в основе создания ТРАДИЦИОННОЙ СЕМЬИ, то слово "СЕМЬЯНИН" заключает в себе три начала: "семь" - семя, "янь" - начало мужское, "инь" - женское. Супруги - тоже сеятели, сеятели новой жизни, олицетворяемой в сыновьях и дочерях. Свою обаятельную "инь" - Ольгу, художника-модельера, Шевченко встретил на фотовыставке. Она разглядывала его фотоработу. Познакомились. Выйдя из павильона, Иван Павлович на руках перенес свою будущую жену через воду, оставшуюся после дождя. И так несет до сих пор.

Человек православный, как и Ольга, он был отлучен от должности, которую занимал в научно-исследовательском институте, за церковный обряд венчания. Уже имея детей, в их присутствии, супруги совершили его в Елоховском соборе накануне августовского путча 1991 года. Но, обладая талантами фотографа (его работы на отечественных и зарубежных выставках отмечены дипломами и медалями), а также художника и музыканта (этому он научился в городе Серове), Иван Павлович не пал духом, ибо уныние - это грех. Он работает, обеспечивая семью. А про жену свою говорит:

- Ольга - не домохозяйка! Она помощница во всех моих делах: домашних, общественных, сельскохозяйственных - у нас есть семейный земельный участок. Но самое главное - общая забота о детях, общая обязанность, которую мы оба исполняем с любовью.

Ни к каким партиям Шевченко не принадлежал и не принадлежит, хотя в коммунистическое время закончил два факультета университета марксизма-ленинизма: философский и экономический.

Его понимание сути Бытия - изначально нерушимо, вечно старое и вечно новое - "РЕЛИГИЯ-СЕМЬЯ-ЗЕМЛЯ".

Леонид ЕРМИЛОВ
Фото Ольги Шевченко

ИЗ СЕМЕЙНЫХ ЛЕТОПИСЕЙ ИВАНА ШЕВЧЕНКО

"Из всех структур, в кои так или иначе вовлечено человечество, есть несколько не сотворенных человеком, но сотворяющих его. Первая из таковых - СЕМЬЯ. Именно эта форма человеческого бытия заслуживает всяческого одобрения и поддержки.

Любая политическая программа должна опираться на приоритетность "семьи". Таковой я считаю ***программу-концепцию*** *И. П. Шевченко и желаю ей успеха".*

Редактор журнала "Москва" **Л.И.Бородин**

"Нравственно воспитанный человек - есть главное богатство страны. Истоки человека - в семье. Поддерживая ***программу-концепцию*** *И.П.Шевченко, мы поддерживаем самих себя, будущее своих детей, а это значит и России".*

Доктор психол.наук, проф. МГУ им.Ломоносова, член-кор. РАО **В.А.Иванников**

"Без семьи нет нации - нет России".

Народный художник России **И.С.Глазунов**

"Верно, что ***семья*** *- это основа государства. Но также верно и то, что* ***семья*** *- основа человека. Без нее человек, как без главной опоры, нравственно и физически быстро изможденется, делается не рад сам себе.*

"Семья" *в любой политической программе - необходимое дело. А если программа строится на* ***"Семье"****, в ее отношении к государству и наоборот, она неминуемо затрагивает все в государстве, до последних мелочей".*

В.Г.Распутин, писатель

Нет - наркотикам!

В ПЛЕНУ ОПАСНЫХ ИЛЛЮЗИЙ

"ГОНЯЯСЬ" ЗА СВОЕЙ ГОЛОВОЙ, ДЕВОЧКА ЧУТЬ НЕ ВЫПРЫГНУЛА В ОКНО

КОНФЕРЕНЦИЯ ОБЩЕСТВЕННОСТИ ЛЮБЕРЕЦКОГО РАЙОНА "СПАСЕМ ДЕТЕЙ - СПАСЕМ РОССИЮ" ВЫРАЗИЛА ОБЕСПОКОЕННОСТЬ РАННЕЙ НАРКОМАНИЕЙ И ТОКСИКОМАНИЕЙ В СРЕДЕ МЕСТНОЙ МОЛОДЕЖИ. УЧАСТИВШИЕСЯ СЛУЧАИ ДРАМАТИЧЕСКИХ ИСХОДОВ ЭТОЙ ТЯЖЕЛОЙ БОЛЕЗНИ, СВЯЗАННОЙ С ИЛЛЮЗИЯМИ В СОЗНАНИИ ПОДРОСТКОВ, ИХ ОШИБОЧНЫМИ ПРЕДСТАВЛЕНИЯМИ О ТАК НАЗЫВАЕМОМ "КАЙФЕ", ПОСТАВИЛИ ПЕРЕД ВЗРОСЛЫМИ ЖИЗНЕННО ВАЖНЫЙ ВОПРОС: КАК УБЕРЕЧЬ МОЛОДЕЖЬ ОТ ПЛЕНА ОПАСНЫХ ЗАБЛУЖДЕНИЙ, В КОТОРЫЙ ОНИ ПОПАДАЮТ ПО СВОЕЙ НЕОПЫТНОСТИ, НЕЗНАНИЮ ЖИЗНИ, НЕУМЕНИЮ СПРАВИТЬСЯ С ТРУДНОСТЯМИ?

Обратимся к советам квалифицированных работников Люберецкого наркологического диспансера. Они-то знают, что результате употребления наркотиков в молодом организме начинают развиваться болезненные процессы, среди которых самим тяжким является нервно-психическое расстройство. У подростка появляются галлюцинации - бредовое видение каких-либо образов или предметов, которые воспринимаются им как реально существующие.

... Школьница 14 лет. Кто-то дал ей наркотическое вещество. Девочке стало казаться, что от ее туловища отделяется голова и, смеясь, скачет куда-то вперед. Она побежала вслед за ней вдогонку. Смотрит - голова прыгает в окно. Когда девочка стала открывать его, чтобы кинуться вслед за головой и догнать ее, скрип оконной рамы привлек внимание матери, которая была в соседней комнате. Мать, почуяв что-то неладное, быстро подбежала к дочери и успела на лету схватить ее: девочка готова была вот-вот выпрыгнуть из окна. А если бы матери не было поблизости?

... Подросток 16 лет нанюхался токсического вещества. В состоянии эйфории "шагнул" в окно многоэтажного жилого дома и разбился.

Работники диспансера, некоторые буквально со слезами на глазах, рассказывают о тяжелых случаях, с которыми им приходилось сталкиваться.

Вот несколько жизненных историй, которые поведала Нина Павловна Ермакова, имеющая длительный опыт работы в наркологической службе.

Молодой человек время от времени нюхал токсическое вещество. У него появились галлюцинации. Юноше стало казаться, что домашние предметы: тарелки, чашки, кровать, стулья - летят куда-то в неведомое пространство. Когда мать, пытаясь вылечить сына от тяжелого недуга, привела его в диспансер на прием к врачу, юноша вел себя как-то странно: он не двигался с места. Ему мерещилось, что, сделай он хоть один шаг, - упадет, разобьется. Чувство полета, овладевшее им, было настолько сильным, что излечить его от галлюцинаций оказалось не простой задачей.

После окончания школы девочка поступила в институт. Однако еще в 10 классе пристрастилась к наркотикам и, хотя ей удалось окончить школу, в институте стала учиться плохо: опасная тяга к острым ощущениям не оставляла ее. В результате она была отчислена. За последние два года наркотики резко изменили ее. До сих пор мягкая, приветливая, добрая, она стала нервной, раздражительной, агрессивной. Однажды, увидев в одном из шкафов институтской поликлиники знакомые ей таблетки, кулаком разбила стекло, чтоб достать их.

Замечу, что некоторые наркоманы используют разрешенные к применению медицинские препараты, употребление которых в неумеренном количестве вызывает состояние эйфории. Но это тоже очень опасно. Даже снотворные таблетки могут вызвать тяжелейшее отравление.

Бывает и так, что приятели "подставляют" кого-нибудь из своих друзей: на вечеринке незаметно подсыпают ему наркотик в еду, а тот даже и не подозревает об этом. Но зато какой восторг вызывают у компании его вздорные выходки, дурашливое поведение, пустая болтовня! Подобные "шуточки" нередко оборачиваются драмами. Друзья пригласили 14-летнего М. поехать на природу - отдохнуть и поесть шашлыки. Пили какой-то напиток: мальчик не разобрал. Вскоре ему стадо плохо , он почувствовал сильное опьянение, началась тошнота, затем - рвота... К счастью, его спасли врачи.

Начинающий наркоман не осознает трагических последствий своих первых шагов по роковому пути. Его ждут деградация личности, нервно-психическое расстройство, страшные боли ("ломка"), наступающие в результате прекращения приема наркотика, жизнь на грани криминала, страдания родных и близких людей и наконец - безвременная кончина.

Здесь есть еще и такие детали: родители нередко стараются скрыть пристрастие ребенка к наркотику, школа не замечает, подросток стесняется обратиться к врачу.

Работники наркологической службы убеждены: необходим телефон доверия, по которому каждый желающий мог бы анонимно обратиться за советом. Целесообразно было бы ввести в штат психолога.

За советом и помощью можно обратиться в Люберецкий наркологический диспансер, расположенный в поликлинике Томилинской птицефабрики, на 3 этаже. Тел. 558-26-24. Ежедневно, в 12 час., проводятся бесплатные беседы-консультации с родственниками больных.

Аида ВЫГОРБИНА

Страницы истории

ИМПЕРАТОР-ОТШЕЛЬНИК

"С БОЛЬШИМ ИНТЕРЕСОМ ПРОЧИТАЛА НЕДАВНО РАССКАЗ ЛЬВА ТОЛСТОГО "СТАРЕЦ ФЕДОР КУЗЬМИЧ". ПРАВДА ЛИ ТО, ЧТО ПОБЕДИТЕЛЬ НАПОЛЕОНА РУССКИЙ ИМПЕРАТОР АЛЕКСАНДР I СТАЛ ОТШЕЛЬНИКОМ И ДО КОНЦА СВОИХ ДНЕЙ ЖИЛ ГДЕ-ТО В СИБИРСКОМ ЛЕСУ, В СКИТУ, ПОД ЧУЖИМ ИМЕНЕМ? ИЛИ ЭТО ФАНТАЗИЯ ВЕЛИКОГО ПИСАТЕЛЯ?

Н.Горохова,
домохозяйка, г. Люберцы"

Действительно, существует историческая гипотеза, согласно которой в петербургском пантеоне похоронен не Александр I, а его двойник.

Надо сказать, что уже сама смерть его была странной и неожиданной. Обладавший отменным здоровьем император, отдыхая на юге, внезапно почувствовал недомогание и в считанные часы скончался. Церемония похорон проходила в Санкт-Петербурге по высочайшему чину, как и полагалось в случае кончины императора. Только вот император ли лежал в гробу?

Возможно, смерть и погребение были ненастоящими, и в то время, когда гроб с "его" телом опускали в нишу пантеона, император был уже далеко от российской столицы. В пользу этой версии свидетельствуют сохранившиеся до наших дней документы.

О том, что с младых лет он тяготится своим высоким положением, мечтает отречься от престола и до конца своих дней окунуться в частную, "обывательскую" жизнь (это, пожалуй, роднит его с последним русским императором Николаем II), еще при жизни императрицы Екатерины II писал 18-летний Александр Павлович одному из своих ближайших друзей В.П.Кочубею: "Мое положение меня вовсе не удовлетворяет. Оно слишком блистательно для моего характера, которому нравятся исключительно тишина и спокойствие. Придворная жизнь не для меня создана. Я всякий раз страдаю, когда должен явиться на придворную сцену, и кровь портится во мне при виде низостей, совершаемых другими на каждом шагу для получения внешних отличий, не стоящих в моих глазах медного гроша. Я чувствую себя несчастным в обществе таких людей, которых не желал бы иметь у себя и лакеями, а между тем они занимают здесь высшие места, как, например, З., П.Б., оба С.М. и множество других, которых не стоит даже и называть и которые, будучи надменны с низшими, пресмыкаются перед тем, кого боятся. Одним словом, мой любезный друг, я осознаю, что не рожден для того высокого сана, который ношу теперь и еще менее для предназначенного мне в будущем, от которого я дал себе клятву отказаться тем или другим образом".

И в этом же письме чуть ниже: "Мой план состоит в том, чтобы по отречении от моего трудного поприща поселиться с женой на берегах Рейна, где буду жить спокойно частным человеком, полагаю, мое счастье в обществе друзей и в изучении природы".

Уже в сане Императора Александр I писал своему бывшему воспитателю Лагарпу: "Когда Провидение благословит меня возвести Россию на степень желаемого мною благоденствия, первым моим делом будет сложить с себя бремя управления и удалиться в какой-нибудь уголок Европы, где я стану безмятежно наслаждаться добром, утвержденным в Отечестве.

Есть и другие косвенные свидетельства того, что Александр I мечтал покинуть трон. Об этом, например, он говорил наследнику, а также великому князю Николаю Павловичу и его супруге, принцу Вильгельму Прусскому. Известно такое его высказывание в то время, когда полчища Наполеона вторглись в Россию: "Я отрощу себе бороду и лучше соглашусь питаться хлебом в недрах Сибири, нежели подпишу стыд моего Отчества и добрых моих подданных".

Как свидетельствует историк Галактионов, за два дня до отъезда в Таганрог государь отправился в Александро-Невскую лавру. После литургии он пошел завтракать к митрополиту Серафиму. После завтрака он отозвал его в сторонку и попросил шепотом: "Прошу Вас завтра отслужить для меня одного панихиду, которую желаю отслушать перед отъездом в южные губернии". "Панихиду?" - изумился митрополит. - "Да..." - грустно вздохнул Александр I и добавил: "Отправляясь куда-либо, я обыкновенно приношу молитву в Казанском соборе, но настоящее мое путешествие не похоже на прежние..."

Другой историк - Шильдер - так описывает отъезд императора: "1 сентября 1825 г. император Александр I покинул свою столицу уже навсегда. Ночная тишина и мрак царствовали над городом, когда он выехал один, без всякой свиты из Каменноостровского дворца. ...Коляска остановилась у монастырских ворот Александро-Невской лавры. Здесь ожидали государя митрополит Серафим, архимандриты в полном облачении и вся братия. Александр Павлович вышел из коляски, приложился к святому кресту, принял благословение от митрополита и, приказав затворить за собой ворота, направился в соборную церковь. Здесь государь остановился перед ракою святого Александра Невского. Начался молебен, во время которого государь горячо молился и плакал. Из собора он зашел ненадолго к митрополиту, посетил келью схимника Алексея, принял от него благословение и вышел, чтобы продолжить свое путешествие. Садясь в коляску, он поднял к небу глаза, наполненные слезами и, обратясь еще раз к митрополиту и братии, сказал: "Помолитесь обо мне и о жене моей". Лаврою до самых ворот он ехал с открытой головою, часто оборачивался, кланялся и крестился. Перед выездом из Петербурга государь остановился у заставы, привстал в коляске и, обратившись назад, в задумчивости несколько минут глядел на город, как бы прощаясь с ним... Было ли то грустное предчувствие, навеянное встречей со схимником, была ли то твердая решимость не возвращаться императором? До сих пор ответ на этот вопрос остается загадкой.

Алексей КАЗАКОВ

Мы - из детской деревни SOS в Томилине.
Фото Олега Грицева

НУ И НУ!

ГОВОРЯЩИЕ ЧАСЫ

ВСЕМ ИЗВЕСТНА КНИГА ПРО БОЙЦА "ВАСИЛИЙ ТЕРКИН" А.ТВАРДОВСКОГО. ВСЕМ ПОЛЮБИЛСЯ ЕЕ ГЕРОЙ. ПОДОБНЫЕ ВЕСЕЛЬЧАКИ НАХОДИЛИСЬ КАК В АРМИИ, ТАК И В ТРУДОВЫХ КОЛЛЕКТИВАХ. СВОЙ ТЕРКИН В 30-50 ГОДАХ БЫЛ В ГЛАВСЕВМОРПУТИ - БОРТМЕХАНИК МОСКОВСКОЙ АВИАГРУППЫ ОСОБОГО НАЗНАЧЕНИЯ (МАГОН) ПОЛЯРНОЙ АВИАЦИИ КЕКУШЕВ, БОЛЬШОЙ ВЫДУМЩИК И, КАК НАЗЫВАЛИ ЕГО ТОВАРИЩИ, ТРАВИЛА.

Когда в 1937 году папанинская четверка была высажена на Северный полюс, Кекушев пустил слух, что первый часовой завод будет выпускать "говорящие часы" с двумя крышками. А в то время карманные часы выпускали с одной крышкой, предохраняющей механизм от повреждений. Надо сказать, что наручных часов тогда еще не было.

Слух о "говорящих часах" моментально разлетелся по всей Арктике. В доме по улице Разина, 9 рядом со столовой находилась радиостанция Главсевморпути. В этой столовой коротали время полярники и свободные от вахты радисты. По словам Кекушева, когда нажмешь кнопочку на заводной головке названных им часов, крышка открывается и вместо циферблата появляется голова Отто Юльевича Шмидта - известного полярника и ученого, академика, который, якобы, и сообщает о московском времени. Что удивительно, никому и в голову не пришло, что в то время подобное было невозможно.

И вот дирекция часового завода стала получать радиограммы с заявками на "говорящие часы". Полярники Тикси просили 300 часов, с Диксона - 200, из бухты Привидения - 400, с мыса Шмидта - 100 и так далее. Руководство завода недоумевало. И обратилось в Главное управление Севморпути. Вскоре же выяснилось, что это невинные проделки бортмеханика Кекушева.

Николай ПОЛЯКОВ,
бывший полярник

Обзор писем

ДВЕРИ С КОДОВЫМ ЗАМКОМ И ДРУГИЕ ПРИМЕТЫ ВРЕМЕНИ, ЗАФИКСИРОВАННЫЕ ЧИТАТЕЛЯМИ

КАЖДЫЙ ДЕНЬ МЫ КУДА-ТО СПЕШИМ, ЧТО-ТО ДЕЛАЕМ, О ЧЕМ-ТО ХЛОПОЧЕМ. КАК БЫ НИ ЖАЛОВАЛИСЬ ЛЮДИ НА ВСЕВОЗМОЖНЫЕ ОБСТОЯТЕЛЬСТВА, НО ЖИЗНЬ ИДЕТ СВОИМ ЧЕРЕДОМ. ПОСТЕПЕННО НАСТУПАЮТ ПЕРЕМЕНЫ К ЛУЧШЕМУ. МОЖЕТ, И НЕ ТАК МНОГО ЭТИХ ПЕРЕМЕН, КАК ХОТЕЛОСЬ БЫ, ОДНАКО ОНИ ЕСТЬ. ТАКОЙ ВЫВОД НЕВОЛЬНО НАПРАШИВАЕТСЯ, КОГДА ЗНАКОМИШЬСЯ, В ЧАСТНОСТИ, С ПИСЬМАМИ ЧИТАТЕЛЕЙ В "ЛЮБЕРЕЦКУЮ ГАЗЕТУ".

Вот одно из них, в котором насчитывается 39 подписей. Оно - из поселка Калинина, застроенного в свое время Люберецким заводом сельхозмашин имени Ухтомского. Приведем лишь некоторые выдержки из этого письма.

"Уважаемая редакция! Хотим поделиться большой радостью. Наконец-то наш когда-то запущенный поселок превращается в благоустроенный центр. Много зеленого кустарника. Везде - покрашенные скамеечки. Заасфальтированы проезжие дороги и тротуары. Вечером горят уличные фонари. Приводятся в порядок дома: подвалы, чердаки. Ставятся железные двери с кодовыми замками. Убираются подъезды. Почти на всех этажах горят лампочки.

Мы понимаем, сколько труда вкладывают работники службы благоустройства, занимаясь столь хлопотным, но благодарным делом. Получая, наверное, не ахти какую зарплату, эти люди хотят работать, чтобы сделать нашу жизнь комфортнее, уютнее, красивее. Ведь облагорожены многочисленные дворовые территории поселка Калинина. Здесь всегда ухожено, чисто.

А как преобразилась территория школы № 10! Радуют глаз зеленые насаждения, спортивные площадки. У школы и поселка появились настоящие хозяева.

Мы с удовольствием назовем их имена. Это прежде всего директор предприятия "Люберецкий городской жилищный трест" Владимир Ильич Михайлов (не зря мы выбрали его депутатом районного Совета), начальник службы благоустройства этого предприятия Виктор Викторович Григорьев и директор школы Александр Юрьевич Мурашов. Они многое сделали для благоустройства школы. Начат ремонт ее крыши. Приведены в порядок подвал и канализационная система.

Разумеется, и у нас не все еще гладко. Многие дома нуждаются в ремонте. Хотелось бы, чтобы и вода в кранах была чистой, а не желтоватой. Но мы видим, что наш депутат заботится обо всем. Спасибо и ему, и руководителям других служб."

В числе подписавшихся - **И.Ю. и Р.А. Кондюрины, Т.А. Бычкова, Л.А. Симонова, И.А. Марчукова, В.В. Егорова и т.д.**

Конечно, письмо доброжелательное. Но факт есть факт: поселок явно преображается, хотя проблемы здесь, как и в других местах, могут возникать вновь и вновь.

Тем не менее можно порадоваться, что поселок приобретает культурный вид. Но и собственно культурная жизнь здесь не замирает. Давнишний читатель газеты, ветеран войны и труда **Николай Иванович Рева** с большим удовлетворением рассказывает о состоявшемся в Доме культуры имени Ухтомского празднике, посвященном 199-летию со дня рождения А.С.Пушкина. И еще он подчеркивает, что праздник был организован комитетом по культуре администрации района и руководством центральной библиотечной системы. А районная библиотека для него как бы второй дом. "Добрые, профессиональные библиотекари, - сообщает Николай Иванович, - на протяжении многих лет помогают в подборе литературы для чтения. А в читальном зале систематически проводятся встречи с интересными людьми. Всегда есть информация о новых книгах. Организуются вечера отдыха с участием артистов. Действует центр духовного единения "Родник". На встречи приглашают и нас, представителей старшего поколения. И нам очень приятно бывать в среде артистической и литературной молодежи. Испытываешь часы радости, улучшается настроение и самочувствие. Мы искренне благодарны директору библиотеки Алле Леонидовне Карпенко и заведующей читальным залом Вере Николаевне Антоновой."

На темы культуры и отдыха в эти дни есть и другие письма. Вполне понятно: летняя пора. Многие озабочены тем, как подкрепить здоровье, свое и детей. Одно из писем - от родителей учащихся школы № 20. "С 1 по 30 июня, - рассказывают авторы **Ахмельдинова, Афанасьева, Демиденко и др.**, - в летнем оздоровительном лагере при школе отдыхало сто учащихся. Интересно и содержательно проходил их досуг. Ребята посмотрели спектакль, показанный Домом творчества, посетили концерт хореографических коллективов, участвовали в городском спортивном празднике, занимались в кружках клуба любознательных, расположенного в микрорайоне. В лагере проводились игры, беседы, конкурсы.

Хорошо было организовано питание ребят. Завтраки, обеды, полдники - вкусные и калорийные. Дети постоянно получали свежую выпечку, овощи, фрукты, натуральные соки, сладости. За это выражаем большую благодарность руководству Люберецкого райпотребсоюза, который обеспечивал питание детей. Мы благодарны администрации района, выделившей средства на организацию летней оздоровительной кампании".

По поводу администрации есть и еще письма. Ветеран труда **Л.М. Заников** с улицы Митрофанова в Люберцах делится своими наблюдениями за работой комитета по социальной защите. Он сопоставляет два года - 1990 и 1998. Да вот читайте сами:

"В зимние месяцы 1990-1991 годов мне приходилось несколько раз посещать первый этаж административного здания (тогдашнего исполкома горсовета), где размещалась служба социальных работников. Там старые, пожилые люди стояли по нескольку часов в коридоре, чтобы попасть на прием и получить талоны на продукты питания: ни скамейки, ни стульчика.

В мае 1998 года дважды посещал новое помещение комитета соцзащиты, что находится на улице Мира. Есть там приемная, где аккуратно развешены объявления, в которых посетителям разъясняется, какие необходимо предоставить документы для получения пособия, в какой кабинет кому обратиться. Есть скамейки, стулья, где можно спокойно дождаться своей очереди. И что меня даже удивило, есть дежурный - обаятельный, вежливый мужчина, который дает предварительные консультации, к кому пойти, а в отдельных случаях и сам проведет посетителя на прием и поможет решить вопрос, проводя его, обязательно скажет "до свидания" или "доброго здоровья".

Никакого сравнения с прежней службой!

Лично я дважды обращался к инспектору Галине Аркадьевне Жемеревой. С большим вниманием отнеслась она ко мне и внуку. Сердечное ей спасибо! "

Видимо, этот контраст заметила и **Л.Г. Кулачкова** из поселка Октябрьского. В лице сотрудницы комитета соцзащиты г. Люберцы Натальи Алексеевны Наумовой она встретила внимательного, заботливого человека. Наталья Алексеевна объективно рассмотрела вопрос и решила его в соответствии с законодательством. И посетительница желает ей "всех благ на благо пожилым, порой не защищенным ветеранам".

А жизнь такова, что люди нуждаются и в социальной защите, и в медицинской помощи. И на тему медицины читатели газеты тоже пишут регулярно. Одно из писем отправлено прямо из терапевтического отделения больницы имени Ухтомского: "Выражаем огромную благодарность медицинскому персоналу за благородный труд, заботу и ласку... Еще хотим сказать о группе девочек из Люберецкого медицинского колледжа, проходивших практику в нашем отделении. Очень понравилась голубоглазая добрая Аня Литвинчук со второго курса. Входит в палату, улыбается, глаза светятся добротой. Это придает больным бодрость..."

Авторы письма **Сорокина, Короткова, Воронина, Паршина** (к сожалению, не указали инициалы) выдвигают смелую идею - открыть в Люберцах медицинский институт, чтобы решить проблему с врачами для нашего района. Конечно, на сегодня всерьез это предложение трудно воспринять, но в будущем все возможно. Ведь в районе уже есть несколько филиалов различных институтов и даже академии, почему бы не быть и медицинскому, он не менее важен.

Клавдия Яковлевна Кузьмина из города Лыткарино рассказывает, что местные медики направили ее на консультацию в глазное отделение Красковской больницы. Врач Татьяна Ивановна Лексина блестяще провела операцию. И вот 79-летняя пациентка собственной рукой пишет заметку. Она признательна, что внимательно к ней отнеслись заведующий отделением Николай Викторович Потапов, медицинские сестры.

Неприглядная история приключилась с **В.Г. Вахраневой,** проживающей на улице Мира в Люберцах. На пешеходной дорожке на нее наехала легковая автомашина. Водитель с места происшествия скрылся. Но проходившие мимо молодые люди вызвали "скорую". Пострадавшую доставили в травмпункт. Ей оказали помощь врач В. П. Рыбин, медсестра Л.И. Манченко, рентгенолог В.А. Чурсина. На другой "скорой" отвезли ее и домой.

Инвалид Великой Отечественной войны **Николай Иванович Мосин** очень доволен работницей аптеки № 58 Надеждой Александровной Мамаевой. Она внимательно выслушает просьбу, сделает необходим

САД-ОГОРОД

ЧТО, КАК И КОГДА САЖАТЬ?

ПЛОДОВЫЕ КУЛЬТУРЫ С ЗАКРЫТОЙ КОРНЕВОЙ СИСТЕМОЙ

У саженцев этих культур по сравнению с другими - большое преимущество: они приживаются и вступают в плодоношение значительно раньше, чем выращенные в открытом грунте. При посадке саженца полностью сохраняются корневые волоски - важный элемент корневой системы, и при соблюдении всех условий к осени формируются хорошие растения. Оптимальные сроки посадки - с 10 июня по 25 июля (можно сажать с 20 мая по 20 сентября).

Яму делают как обычно для плодовых деревьев и кустарников, глубиной до 60 см, заправляют ее органическими удобрениями, делают лунку, поливают перед самой посадкой, и в эту кашеобразную болтушку опускают саженец, сняв полиэтиленовый пакет, со своим комом земли. Сажать надо на 2-3 см выше поверхности почвы, поскольку земля осядет и затянет за собой саженец, корневая шейка окажется как раз на уровне поверхности почвы. Уплотните землю рядом со стволиком, подвяжите его к колышку, поливайте раз в 7-10 дней.

Нужно защитить высаженные растения от прямых солнечных лучей сплошным пологом из ткани, мешковины, старой пленки или густо обставить ветками с листьями. Если наступило похолодание и возможны заморозки, растение нужно обязательно прикрыть пленкой, тканью и т.д.

В случае остановки роста рекомендуем опрыснуть листья раствором мочевины (карбамида) - неполная столовая ложка на ведро воды. Этим же раствором можно пролить почву в посадочных ямках. Важным моментом является мероприятия по защите от вредителей и болезней, особенно парши, которая повреждает листья молодых растений. Применяют различные препараты, рекомендованные для защиты от парши: бордоскую жидкость, скор, картоцид и т.д.

РАСТЕНИЯ С ОТКРЫТОЙ КОРНЕВОЙ СИСТЕМОЙ

При посадке таких растений необходимо четко определиться со схемой, учесть площадь питания. Если вы сажаете яблони, груши, абрикос, рябину, то на семенных подвоях требуется площадь питания в 25-30 кв. м, соответственно схема посадки должна быть 5х5 м и 5х6 м.

Для этих же деревьев, привитых на слаборослых (клоновых, вегетативных - карликовых, полукарликовых) подвоях, размножаемых вегетативно, достаточно 12-20 кв. м (соответственно 3,5х5м, 3х4м, 4х4м, 4х5м).

Корневая система деревьев на семенных подвоях - стержневая (есть главный корень), привитых на вегетативно-размножаемых подвоях - густо-мочковатая, состоящая из большого количества придаточных корней. Если вы затрудняетесь определить тип подвоя, получите информацию у старшего продавца, агронома: их совет поможет определить глубину посадки растений.

Деревья, привитые на сеянцы, должны быть посажены таким образом, чтобы после усадки почвы корневая шейка (место, где корни переходят в ствол) оказалась на уровне почвы. Место прививки в данном случае не имеет значения.

Если саженцы выращены на клоновых подвоях, посадка производится таким образом, чтобы стеблевая часть клонового подвоя находилась в почве, а место прививки было под почвой. При этом на заглубленной части подвоя образуются придаточные корни, что обеспечит дереву лучшую устойчивость и развитие.

Ягодные кустарники (смородину черную, красную, крыжовник) сажают на постоянное место несколько глубже, чем в питомнике. Такое заглубление позволяет создать лучшую корневую систему и сформировать мощный куст.

Жимолость и облепиху при посадке не заглубляют. Землянику сажают таким образом, чтобы сердечко находилось на уровне почвы.

Для деревьев, привитых на семенных подвоях, грунтовые воды не должны быть ближе 2-2,5 м, на вегетативных подвоях - 1,5-2 м, ягодных кустарниках - 0,8-1,5 м, земляники - 0,5 м.

Под деревья копают посадочные ямы диаметром не менее 60-80 см и глубиной 40-60 см (в зависимости от наличия органики). Под кустарники достаточно 30-40 см в диаметре, глубина 50-60 см. Заправляют перегноем, компостом, торфом, добавляют 0,5-1,5 кг доломитовой муки (мела, гашеной извести). Тщательно перемешивают с грунтом. Свежий навоз использовать нежелательно, но при отсутствии другой органики обязательно изолировать его от контакта с корнями слоем земли. Минеральные удобрения, разрыхлители (песок, щебень) - в зависимости от агрохимической характеристики почвы.

После посадки обильно поливают (не менее 2-3 ведер воды) - вне зависимости от погодных условий и подвязывают к посадочному колышку.

На зиму штамб и основание скелетных ветвей деревьев обязательно укрывают от зайцев, грызунов, плотно обвязывают пергаментом, рубероидом, полиэтиленовой пленкой, капроновым жгутом, фольгой, металлической или синтетической сеткой.

Все операции по послепосадочной обрезке и формированию саженцев в среднерусской полосе проводятся весной до распускания листьев.

Наши контактные телефоны 555-41-83; 559-36-45

Василий КУЗНЕЦОВ, сотрудник фирмы «Сады Подмосковья»

Еще 5 лет назад организаторы фестиваля рисовали от руки свои афиши, а сегодня для его проведения предоставлена одна из самых лучших сцен Москвы - Дворец молодежи. Гостем был вице-премьер Правительства Москвы В.П.Шанцев.

Сейчас среди организаторов фестиваля - Правительство Москвы, Совет ректоров вузов Москвы и Московской области. Такой представительный уровень друзей «Фестоса», несомненно, является признанием права студентов на массовое творческое самовыражение. Что они азартно, весело задорно и продемонстрировали на своем очередном фестивале. Попасть в такую компанию, как считает художественный руководитель «Не сиди!» Алексей Зеленецкий, было очень престижно.

На фестиваль Алексей и его ребята привезли своего «Робота». Этот танцевальный номер - визитная карточка компании. И он был принят очень хорошо. Впрочем, на этом искрометном празднике молодых трудно было остаться равнодушным и беспристрастным зрителем.

Через некоторое время стали известны результаты. Алексей Зеленецкий, открывая диплом, ожидал, что его компания будет просто отмечена за участие. В жизни все оказалось гораздо круче. Коллектив «Не сиди!» стал лауреатом!

Конечно же, приятно получить в качестве подарков футболки, фирменные кепочки с эмблемами фестиваля, но главное все же - диплом, в котором черным по белому написано заветное слово - «Лауреат».

Мы с удовольствием поздравляем танцевальную компанию «Не сиди!» с этой победой и желаем творческих успехов и покорения новых вершин.

Мария АЛЕКСЕЕВА

Творчество наших земляков

«НЕ СИДИ!» И СТАНЕШЬ ЛАУРЕАТОМ

ЕЩЕ СОВСЕМ НЕДАВНО ТАНЦЕВАЛЬНАЯ КОМПАНИЯ «НЕ СИДИ!» С ПОЛНЫМ АНШЛАГОМ ВЫСТУПАЛА У СЕБЯ ДОМА В ГОРОДЕ ДЗЕРЖИНСКОМ, ОТМЕЧАЯ 5-ЛЕТНИЙ ЮБИЛЕЙ. РОВНО СТОЛЬКО ЖЕ ЛЕТ НАСЧИТЫВАЕТ И МОСКОВСКИЙ ФЕСТИВАЛЬ СТУДЕНЧЕСКОГО ТВОРЧЕСТВА «ФЕСТОС».

Вам нужно знать, какова стоимость Вашего имущества? Вам необходимо документальное подтверждение величины его стоимости?

ЦЕНТР ОЦЕНКИ И ЭКСПЕРТИЗЫ

ответит на эти вопросы и:

проведет переоценку основных фондов Вашего предприятия; подготовит в удобной для Вас форме отчет по оценке:
- *недвижимости, включая земельную собственность;*
- *машин и оборудования;*
- *бизнеса (предприятий и компаний);*
- *интеллектуальной собственности.*

Отчет будет выполнен своевременно и заверен квалифицированными специалистами, профессиональный уровень которых подтвержден Сертификатами Российского общества оценщиков.
Наши телефоны - 554-11-27, 554-12-62

ТОО фирма «Вериз» ликвидируется
Претензии принимаются в течение 2-х месяцев по адресу: г. Люберцы, ул. Шоссейная, д. 12

ТРЕБУЮТСЯ ВОДИТЕЛИ
КАТЕГОРИИ «С» И «Е» СО СТАЖЕМ РАБОТЫ
ТЕЛ. 556-88-94

КУПЛЮ КВАРТИРУ
Тел. 913-34-13

ЛЮБЕРЕЦКОЕ УПРАВЛЕНИЕ ЗАНЯТОСТИ НАСЕЛЕНИЯ (МОДЕЛЬНЫЙ ЦЕНТР ЗАНЯТОСТИ НАСЕЛЕНИЯ)

1998 год приглашает на предприятия и в организации нашего района:
- начальника механического цеха (до 45 лет, с опытом работы) ..... 1000 руб.
- начальника столярного цеха (до 50 лет, с опытом работы в должности) ..... з/п по договоренности
- главного инженера проекта (с опытом работы в проектно-строительных организациях) ... 3000 руб.
- автослесаря (до 40 лет, с опытом работы не менее 3 лет) ..... 1000 руб.
- мастера по ремонту топливной системы (карбюраторщика, до 40 лет, с опытом работы не менее 3 лет) ..... 1000 руб.
- мойщика автомобилей (до 45 лет) ..... оплата труда сдельная
- электрослесаря по ремонту стиральных машин ..... 500 руб.
- мастера по озеленению (с опытом работы) ..... 1200 руб.
- наладчика кругло-чулочных автоматов ЕВА-4 (с опытом работы) ..... 1500 руб.
- ученика водителя троллейбуса ..... на время обучения з/п 600 руб., далее 2400 руб.

Обращайтесь по адресу: г. Люберцы, ул. Комсомольская, 19, с 9.00 до 13.00 со следующими документами:
- **паспортом,**
- **трудовой книжкой,**
- **документом об образовании (квалификации)**

ДЛЯ ВАС! ДВЕРИ АЖУРНЫЕ РЕШЕТКИ
В КОРОТКИЕ СРОКИ ИЗГОТОВИМ И УСТАНОВИМ МЕТАЛЛИЧЕСКИЕ ДВЕРИ, АЖУРНЫЕ РЕШЕТКИ И ДРУГИЕ МЕТАЛЛОКОНСТРУКЦИИ ПО ДОСТУПНОЙ ЦЕНЕ, С ДОСТАВКОЙ
Тел. 276-45-62, 276-44-10, факс. 276- 20 00

Открытое акционерное общество «Автодормехбаза»

ОАО «АДМБ»

127254, г. Москва, ул. Добролюбова, д. 1-а. Телефон (факс) 218-30-61

Баланс
открытого акционерного общества «Автодормехбаза» на 01.01.98г. (без учета деноминации)

Наименование показателя	млн. руб.
Выручка (нетто) от реализации товаров, продукции, работ, услуг (за минусом налога на добавленную стоимость, акцизов и аналогичных обязательных платежей)	14 330
Себестоимость реализации товаров, продукции, работ, услуг	14 690
Убыток от реализации	- 360
Прочие внереализационные доходы	3 523
Прочие внереализационные расходы	2 892
Прибыль (убыток) отчетного периода	271

Отчет о финансовых результатах за 1996 год

АКТИВ			ПАССИВ		
№ п/п		Показатели млн. руб.	№ п/п		Показатели млн. руб.
1.	Внеоборотные активы	20 710	1.	Капитал и резервы	26 331
2.	Оборотные активы	5 304	2.	Долгосрочные пассивы	-
3.	Убытки	2 191	3.	Краткосрочные пассивы	1 874
	Баланс	28 205		Баланс	28 205

Годовой бухгалтерский баланс и отчет о финансовых результатах Общества подписаны генеральным директором П.П.Лактионовым и главным бухгалтером Т.М.Пешковой и утверждены общим собранием акционеров 26 июня 1998 года. Достоверность отчетности подтверждена независимым аудитором - закрытым акционерным обществом аудиторской компанией «Стиль-Аудит».

Из заключения аудиторской фирмы

«ЗАО Аудиторская компания «Стиль-Аудит», имеющей лицензию на проведение общего аудита № 013497.

Акционерам о бухгалтерской отчетности открытого акционерного общества «Автодормехбаза»

По нашему мнению, прилагаемая к нашему заключению бухгалтерская отчетность достоверна, т.е. подготовлена таким образом, чтобы обеспечить во всех существенных аспектах отражение активов и пассивов ОАО «Автодормехбаза» по состоянию на 01.01.1998г.

Генеральный директор аудиторской компании «Стиль-Аудит» Ж.А.НУРДИНОВА

ЧАСТНЫЕ ОБЪЯВЛЕНИЯ

ПРОДАМ

Гараж ж/б в Люберцах. Тел. 554-40-16

Компьютер 386 SX 33 + принтер CPF 136 матричный широкоформатный + защитный экран. Тел. 554-91-49, 559-03-39

Кирпичный охраняемый гараж в ГСК-35, ост. «Школа», 3 х 6 кв.м, с мастерской 6 кв. м, полностью оборудованный внутри. Тел. 554-60-17, 554-57-86

«Волгу-2401», 1979г., после кап. рем., рабочая. Тел. 554-03-24

Участок 17 соток под Бронницами. Тел. 559-61-10(раб.), Анна Николаевна

МЕНЯЮ

1-комн. кв., Видное, 39,2/8,5, 3/12-эт. на 2-комн. кв. в Люберцах, Краскове, Малаховке. Тел. 501-73-73, с 18.00 до 21.00

2-комн. кв. в г. Львове (Украина) на 1-комн. кв. в Люберцах. Тел. 559-37-95

КУПЛЮ

1-комн. кв. в г. Люберцы, на ж/д станциях Красково, Малаховка, Ухтомская, Томилино. Тел. 591-12-42, Элла

РАЗНОЕ

Грузоперевозки. «Газель», тент, по России. Тел. 554-40-16

Хорошие мастера остекляют балконы, отделывают вагонкой любые помещения, строения. Тел. 558-88-61

Стирка, доставка. Тел. 558-88-61

Грузоперевозки «Газель». Тел. 558-88-61

Водопровод, отопление из полимерных труб на даче, в квартире. Тел. 558-06-33, 554-72-42

ИЩУ РАБОТУ

Бухгалтер (женщина, 26 лет) со стажем работы, знанием ПК (все участки бухучета) ищет работу. Тел. 503-95-79, после 19 часов

Женщина (34 года), с опытом работы в издательской системе (PC, MAC), ищет работу. Тел. 503-95-76, после 18 часов

АВТОКОЛОННА № 1787
ПРИГЛАШАЕТ ВОДИТЕЛЕЙ КАТЕГОРИИ «Д»
ДЛЯ РАБОТЫ НА МАРШРУТНОМ ТАКСИ И КОНДУКТОРОВ РЕЙСОВЫХ АВТОБУСОВ
ОБРАЩАТЬСЯ ПО АДРЕСУ: г. ЛЮБЕРЦЫ, КОТЕЛЬНИЧЕСКИЙ ПР-Д, 13А (РАЙОН «МАЛЬЧИКИ») ПО ТЕЛ. 554-92-33 - О/К, 554-13-04 (ДИСПЕТЧЕРСКАЯ).

«ОХРАННОЕ АГЕНТСТВО»
ПРЕДЛАГАЕТ ОХРАНУ ОБЪЕКТОВ СО СЛУЖЕБНЫМИ СОБАКАМИ И БЕЗ.
Материальная ответственность гарантируется.
Стоимость: 5 рублей в час.
Тел. 503-40-93, с 10 до 17 час.

ЗАО «БДТ»
- брус 100х100, 150х150 мм (6 м) ..... от 650 руб/м³
- обрезная доска 25, 40, 50 мм (6 м) ..... от 650 руб/м³
- необрезная доска 25, 50 мм (6 м) ..... от 400 руб/м³
- вагонка обыкновенного качества (2 - 6 м) ..... от 950 руб/м³
- вагонка евростандарт (2 - 3,6 м) ..... от 2000 руб/м³
- половая доска обыкновенного качества (4 - 6 м) ..... от 950 руб/м³
- половая доска евростандарт (4 - 6 м) ..... от 1500 руб/м³
- рубероид, пергамин, стекломаст ..... от 50 руб/рулон
- утеплитель "Изовер", "Упса" ..... от 150 руб/рулон
- шифер волновой и плоский ..... от 20 руб/лист
- фанера 4, 6, 8, 10, 12, 18 мм ..... от 25 руб/лист
- ДСП обыкновенная и ламинированная ..... от 70 руб/лист
- цемент, сухая смесь, Ветонит, ГЛИМС, АТЛАС ..... от 25 руб/мешок
- стекло 4 мм (Саратов) ..... от 16 руб/м²
- сантехника (раковины, унитазы, ванны) отечественные
- инструмент, электротовары, скобяные изделия
- краски, лаки, олифа
- другие товары для дома, ремонта и строительства

НИЗКИЕ ЦЕНЫ!

Работаем ежедневно с 9⁰⁰ до 17⁰⁰ без обеда (в субботу с 9⁰⁰ до 14⁰⁰)

СХЕМА ПРОЕЗДА НА БАЗУ

559-92-72
377-08-14
559-90-81

Дзержинское шоссе, дом 5, строение 1

ГлавСпецСтрой
Двери металлические с сейфовой системой запоров с импортными и отечественными замками
от 840 рублей стоимость двери с проемом 205х85
Лиц.МСЛ 033658
(095) 456-0402 (круглосуточно)
539-8227
301-6660
581-6361
Глазок 200° • Обивка дерматином с двух сторон
Доставка и установка - бесплатно
Гарантия 3 года • Срок изготовления 1-3 дня
Установка суперсекретных замков "VACHETTE", "MOTTURA", "CISA"
Изготовление решеток и решетчатых дверей

ПЕНО!
ОЗЕРО ПЕНО - У САМОГО ИСТОКА ВОЛГИ. НА ЕГО БЕРЕГУ - ТУРБАЗА «ОРЛИНКА»: ГРИБЫ, ЯГОДЫ, РЫБАЛКА, ЛОДКИ, СПОРТ, СВОЙ ТЕПЛОХОД, ОТМЕННАЯ СТОЛОВАЯ, НОЧНОЙ БАР, ОХРАНЯЕМАЯ АВТОСТОЯНКА.
Телефоны из Москвы и области (8-08230) 2-14-79; 2-10-49 (факс)
ДЕТЯМ ДО 12 ЛЕТ - СКИДКА 30 ПРОЦЕНТОВ. ЕСЛИ РЕБЕНОК ЗАНИМАЕТ РАСКЛАДУШКУ, ТО РОДИТЕЛИ ОПЛАЧИВАЮТ ТОЛЬКО ЕГО ПИТАНИЕ.
ЗВОНИТЕ НА БАЗУ ОТДЫХА «ОРЛИНКА» НАПРЯМУЮ - ОБОЙДЕТСЯ ЗАМЕТНО ДЕШЕВЛЕ. РАЗГОВОР ЛУЧШЕ ЗАКАЗАТЬ (ТЕЛ. СТОЛА ЗАКАЗОВ 8-15) - ОТ 8.30 ДО 17.00 ЧАС.
«ОРЛИНКА», БАЗА ОТДЫХА НА ОЗЕРЕ ПЕНО, ЖДЕТ ВАС!

Люберецкому заводу мостостроительного оборудования
на постоянную работу требуются:
- сварщики
- токари-расточники
- слесари механосборочных работ
- слесари по ремонту эл.кранов
- машинисты эл. кранов
- столяр

Заработная плата - от 1 до 4 тыс. руб.
Тел. 558-27-18, 558-27-60

Здоровые зубы и красивую улыбку
ОБЕСПЕЧАТ ВАМ В ЛЮБЕРЕЦКОЙ ХОЗРАСЧЕТНОЙ СТОМАТОЛОГИЧЕСКОЙ ПОЛИКЛИНИКЕ!
- Высококвалифицированные стоматологи вылечат и удалят ваши разрушенные зубы под полным местным или общим внутривенным обезболиванием.
- Качество лечения контролируется рентгеновскими снимками.
- В поликлинике функционирует кабинет гигиены, лечатся заболевания десен и слизистой оболочки полости рта.
- Дети и подростки смогут укрепить эмаль зубов во избежание возникновения кариеса (по мировой системе).
- В поликлинике проводится наложение косметических эмалевых накладок на фронтальную группу зубов.
- Врачи-ортопеды восстановят утерянный прикус протезами из металла, драгметалла, фарфора, керамики, металлопластмассы.

Широкий диапазон цен поможет провести стоматологическое лечение в соответствии с вашими возможностями.
Наш адрес: г. Люберцы, 115 квартал, ул. Юбилейная, 23
Телефоны: 559-10-29, 559-37-40, 559-45-58
Подписчикам «Люберецкой газеты» - скидка 10 %
Льготным категориям населения - скидка 10 %
Заключаем договора с предприятиями.

ПАРКЕТНОЕ ПОКРЫТИЕ ИЗ ВЫСОКОКАЧЕСТВЕННОЙ ДРЕВЕСИНЫ ПО СОВРЕМЕННОЙ ТЕХНОЛОГИИ ЕВРОПЕЙСКОГО КАЧЕСТВА
ПАРКЕТНАЯ ДОСКА
ВАМ ПРЕДЛАГАЕТСЯ:
3-слойная паркетная доска 2423 х 199,5 х 14,5 лакированная - полной заводской готовности
Лицевое покрытие из различных пород древесины:
- дуб,
- ясень,
- береза,
- клен,
- тонированная древесина.

ДОК № 13 существует с 1958 года как специализированное предприятие по обеспечению паркетными полами строительного комплекса г. Москвы.
В 1992 году освоено производство 3-слойной паркетной доски на технологическом оборудовании ведущих европейских стран, которая соответствует паркету фирм "Tarket", "Kahrs", "Upofloor".
ПРАКТИКУЕТСЯ СИСТЕМА ПРЕМИЙ И СПЕЦИАЛЬНЫХ СКИДОК ДЛЯ СТРОИТЕЛЬНЫХ И ПОДРЯДНЫХ ОРГАНИЗАЦИЙ.
Увидеть и оценить нашу продукцию Вы можете по адресу: Московская область, г. Люберцы, ул. Кирова, 20-а. Тел. 503-02-02, 559-55-78 Факс 559-25-74
СХЕМА ПРОЕЗДА
ПРЕДЛАГАЕТ ПРОИЗВОДИТЕЛЬ ОАО "ДЕРЕВООБРАБАТЫВАЮЩИЙ КОМБИНАТ № 13" г.ЛЮБЕРЦЫ
МОНТАЖ ПАРКЕТНОГО ПОЛА - ЭТО ТАК ПРОСТО!

Люберецкая ГАЗЕТА
Главный редактор Александр ПОЛЯКОВ
Дежурный по номеру Эмма Борисова
Учредитель: ООО «Люберецкая газета»
Адрес редакции: 140000, г.Люберцы, Октябрьский пр-т, 190.
Телефоны редакции - 503-05-72, издательства - 503-44-67, отдела рекламы - 503-42-11
Номер набран и сверстан в компьютерном центре «ЛГ»
Начальник центра Елена ЛАВРОВА
Выходит по вторникам и пятницам
Отпечатано в ИПК «Московская правда». 123847, ГСП, Москва, Д-22, ул. 1905 года, 7. Печать офсетная. Газета зарегистрирована в Московской региональной инспекции по защите свободы печати и массовой информации. Рег.№ А-5177
Объем 2 п. л. Заказ N 3148

© Перепечатка материала статей, фотографий, рисунков без ссылки или целых полос только с разрешения редакции.

1 2 3 4 5 6 7 8 9 10 11 12 13 14 15 16

ТРЕБУЕТСЯ РЕМОНТИРОВЩИК ОБУВИ. ТЕЛ. 559-45-72

ОТДЕЛ РЕКЛАМЫ 503-42-11

НАПОМИНАЕМ, ЧТО ВСЕ, КТО РАЗМЕЩАЕТ РЕКЛАМУ В ГАЗЕТЕ, ОБЯЗАНЫ ПЛАТИТЬ НАЛОГ НА РЕКЛАМУ (5 %) В МЕСТНЫЙ БЮДЖЕТ
По вопросам о порядке исчисления и уплаты налога на рекламу для предприятий и предпринимателей, зарегистрированных в Люберецком районе, обращаться в отдел местного налогообложения администрации Люберецкого района Московской области по телефонам 503-42-44, 503-41-77.

ТОВАРЫ ЛУЧШЕЙ МАРКИ ПРЕДЛОЖИТ ВАМ "Строймаркет"
В ВАШ ДОМ. В ВАШ ОФИС. НА ВАШУ ДАЧУ.
ЛАКИ, КРАСКИ, СТАНКИ, ОБОРУДОВАНИЕ, ПИЛОМАТЕРИАЛЫ, ПАРКЕТ, ЭЛЕКТРОАРМАТУРА, КРОВЛЯ, ИНСТРУМЕНТЫ, НАСОСЫ, КАЧЕЛИ, САНТЕХНИКА, МИНИАТЮРНЫЕ СВАРОЧНЫЕ АППАРАТЫ, ДВЕРИ... ПОЛНЫЙ СПЕКТР ТОВАРОВ НА ВСЕ ВКУСЫ И ФИНАНСОВЫЕ ВОЗМОЖНОСТИ.
ЛЮБЫЕ СТРОЙМАТЕРИАЛЫ В ЛЮБЫХ КОЛИЧЕСТВАХ ДЛЯ ЛЮБЫХ ОБЪЕКТОВ. НЕДОРОГО!
Адрес: 25-й километр Новорязанского шоссе, от Москвы - справа: «Строймаркет» - для дома, офиса, дачи. Ждем вас!
ТЕЛЕФОНЫ: 557-36-94, 557-51-01

СпецМонтажСтрой
ДВЕРИ металлические с сейфовой системой запоров с импортными и отечественными замками
СПЕЦ МОНТАЖСТРОЙ
Лицензия МСЛ 033658
глазок 200⁰ - 2 замка, обивка дерматином
Установка - бесплатно
Гарантия 3 года
Срок изготовления 1-3 дня
СТОИМОСТЬ ДВЕРИ с проёмом 205 х 85 от 840 рублей
Изготовление решеток
Установка видеоглазков и суперсекретных замков
VACHETTE, MOTTURA, CISA
539-8255 круглосуточно
(095) 559-1082, 180-0841, 519-8214, 495-6186