ОТДЕЛ [redacted] 11 (ТЕЛ/ФАКС)

СТР. 2 ВЗР[redacted] ДЕТ[redacted]

ВСЕМ ПОНЯТНО, ЧТО ВЕЗДЕ ЕСТЬ ДОРОГА К "БДТ"

№52(508)

Л[redacted]ецкая газета

Пятница, [redacted]

ГАЗЕТА ВЫХ[redacted] ПЯТНИЦАМ

ЦЕНА ДОГОВОРНАЯ
ИНДЕКС – 31477

РАСПРОСТРАНЯЕТСЯ ПО ПОДПИСКЕ И В РОЗНИЦУ:

ЛЮБЕРЦЫ, ДЗЕРЖИНСКИЙ, ЛЫТКАРИНО, КОТЕЛЬНИКИ, КРАСКОВО, ТОМИЛИНО, МАЛАХОВКА, ОКТЯБРЬСКИЙ, ЖУЛЕБИНО, НЕКРАСОВКА И ДРУГИЕ НАСЕЛЕННЫЕ ПУНКТЫ

СТР. 3 ПРОГРАММА ТВ

LUB[redacted]
Интернет-[redacted]
и Лю[redacted]

С МЕСТА СОБЫТ[redacted]

ГОРИ[redacted] ОЛИМ[redacted]

В МИНУВШЕЕ ВОСКРЕСЕН[redacted] ЛЮБЕРЦЫ ПЕРЕДАЛИ ЭСТ[redacted] ОЛИМПИЙСКОГО ОГНЯ М[redacted]

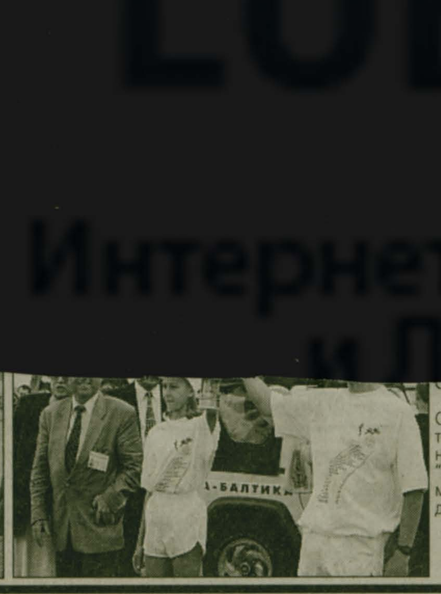

[redacted]О, [redacted]Ь!

[redacted]ого огня Всемир- [redacted]мпийский огонь [redacted]ы, призеры пер- [redacted]ерва районного [redacted] Козлов пронес- [redacted] большой куль- [redacted] Ухтомского под [redacted] "Россия" (руко- [redacted] "Любава" из ли- [redacted]твенной гимнас- [redacted]та передачи огня [redacted]бера" - атлеты из [redacted]оизвела большое [redacted]ашин и приветли- [redacted]

[redacted]ялась сама цере- [redacted]не Олимпийского [redacted]ов, руководители [redacted]ого округа г. Мос- [redacted]мены, тысячи лю- [redacted]квичей. Факел со- [redacted] абитуриент [redacted]рей Затонский и [redacted]астера спорта по [redacted]ной гимнастике [redacted]лана Пар[redacted]шина.

Прямо с [redacted]та встречи Олимпийского огня колонна автобусов увезла юных спортсменов в оздоровительный лагерь "Старт" Люберецкого спорткомитета, а основная колонна продолжила свой путь в Лужники.

Вячеслав КАЛЯЕВ
Фото Вадима Черкасова и Наталии Плясовой

Охрана труда

ТРАВМЫ НА ПРОИЗВОДСТВЕ. БЕЗ НИХ НЕ ОБОЙТИСЬ?

НА НАШИХ ГЛАЗАХ В РОССИИ ИДЕТ ПРОЦЕСС СНИЖЕНИЯ АКТИВНОЙ ДЕЯТЕЛЬНОСТИ ПРОМЫШЛЕННЫХ ПРЕДПРИЯТИЙ ВСЕХ ОТРАСЛЕЙ, ЛИКВИДИРУЮТСЯ НЕКОГДА ВЗАИМОСВЯЗАННЫЕ ТЕХНОЛОГИЧЕСКИЕ ЦЕПОЧКИ, МНОГИЕ ПРЕДПРИЯТИЯ ОСТАНАВЛИВАЮТСЯ. НАРЯДУ С ЭТИМ НА ФОНЕ ОБЩЕГО СПАДА ИДЕТ ПРОЦЕСС ОБРАЗОВАНИЯ НОВЫХ ПРЕДПРИЯТИЙ, СТРЕМЯЩИХСЯ В УСЛОВИЯХ ЖЕСТКОЙ РЫНОЧНОЙ ЭКОНОМИКИ ТОЛЬКО К ДОСТИЖЕНИЮ КОНЕЧНОГО РЕЗУЛЬТАТА. ПРИ ЭТОМ НЕ УЧИТЫВАЮТСЯ НИ ДЕЙСТВУЮЩЕЕ ЗАКОНОДАТЕЛЬСТВО О ТРУДЕ, НИ САМА ОХРАНА ТРУДА.

Поэтому производственный травматизм, в том числе и со смертельным исходом, неуклонно растет. Особенно это наблюдается среди предприятий малого и среднего бизнеса. К руководству вновь образующихся предприятий приходят люди, не обученные требованиям охраны труда, а порой и не желающие обучаться.

По статистике, за 1997 год в Люберецком районе произошло 5 несчастных случаев со смертельным исходом, в городе Дзержинском - 7, в Балашихинском и Раменском районах - по 6. Уже в 1 квартале текущего года в Люберецком районе зафиксирован один несчастный случай со смертельным исходом.

Специалисты отдела по труду администрации Люберецкого района принимают активное участие в работе комиссии по расследованию несчастных случаев. Анализируя данные, можно отметить повтор ряда нарушений, связанных с незнанием положений, правил и норм охраны труда на производстве, с несоблюдением всех требований техники безопасности. Нередко функции инженера по охране труда исполнялись формально или служба охраны труда вообще отсутствовала, поскольку было прекращено финансирование и не принимались меры по безопасности производства и охраны труда. А это недопустимо!

Поэтому вопрос обучения, где разъясняются все положения охраны труда, то есть безопасной и здоровой трудовой деятельности с правовыми, организационно-техническими, социально-экономическими, социально-гигиеническими, лечебно-профилактическими, реабилитационными и иными мероприятиями, для всех руководителей и специалистов встает с новой силой. Глава района И. Ю. Аккуратов одобрил решение о создании в 1997 году учебного центра на базе ИПК Госстроя России при кафедре охраны труда и экологии в Краскове. При центре действует аттестационная комиссия второго уровня с проверкой знаний по охране труда у всех руководителей и специалистов предприятий Люберецкого района под председательством первого заместителя главы администрации Е. В. Чуевой.

В составе экзаменационной комиссии, заседающей ежемесячно, - 9 человек. Сюда входят представители Государственной инспекции по охране труда, Госпожнадзора, Госсанэпиднадзора, Госгортехнадзора и другие высококвалифицированные специалисты.

Организуют и проводят учебный процесс (формирование групп, согласование программ с учетом специфики обучения, подбор лекционного материала и определение часов лекций, оформление протоколов и удостоверений) специалисты отдела по труду администрации Люберецкого района и специалисты ИПК. Всем сдавшим экзамен выдается удостоверение сроком действия на три года.

За минувший год на 104 предприятиях района (из них 30 - предприятия муниципальной собственности) обучились и успешно сдали экзамен 207 руководителей и специалистов. За первое полугодие 1998 года проведено обучение на 101 предприятии, 34 из которых - предприятия муниципальной собственности. Прошли соответствующую подготовку 173 человека.

Помимо вопросов обучения по охране труда, администрация Люберецкого района проводит большую работу, направленную на снижение уровня травматизма на предприятиях района, а именно:

ежегодно проводятся семинары "День охраны труда" совместно с Главным управлением по труду и социальным вопросам администрации Московской области, в этом году мероприятие пройдет осенью;

отдел по труду организует заседания Координационного совета по условиям и охране труда; проводит комплексные проверки с Госинспекцией по охране труда по определению состояния условий и охраны труда на предприятиях района; координирует проведение аттестации рабочих мест на предприятиях; проводит разъяснительную работу на семинарах и семинарах-практикумах по основам трудового законодательства и охране труда; при уведомительной регистрации коллективных договоров проводится проверка по выполнению соглашения по охране труда; выдаются отзывы о соблюдении законодательных и иных нормативных актов *организациям*-соискателям лицензий на право осуществления отдельных видов деятельности.

Добавим также, что в настоящее время разрабатывается проект смотра-конкурса по состоянию условий и охраны труда на предприятиях Люберецкого района, который рассчитываем провести в конце года.

Все эти и другие мероприятия широко освещаются средствами массовой информации. Следите за публикациями "Люберецкой газеты" и выступлениями по радио.

Евгения КИСЛЕНКО,
начальник отдела по труду

Благоустройство

ДОЖДУТСЯ ЛИ ЛЮБЕРЦЫ ЕВРОПЕЙСКОГО ПОРЯДКА

ПРОЩЕ ВСЕГО СКАЗАТЬ "РАЗВАЛИЛИ СТРАНУ", А ВОТ НАЙТИ ТОГО, КТО ЭТО СДЕЛАЛ, КАК РАЗ НЕПРОСТО. ПРИМЕРНО ТАК ДО НЕДАВНЕГО ВРЕМЕНИ ОБСТОЯЛИ В ЛЮБЕРЦАХ ДЕЛА С БЛАГОУСТРОЙСТВОМ ВОКРУГ ТОРГОВЫХ ТОЧЕК. КАЗАЛОСЬ БЫ, КОММЕРСАНТОВ МНОГО, А ВОТ ОЩУЩЕНИЕ СВОЕЙ СОБСТВЕННОСТИ У НИХ, КАК ПРАВИЛО, ЗА ПРЕДЕЛЫ СВОЕЙ ТЕРРИТОРИИ НЕ РАСПРОСТРАНЯЕТСЯ.

Специалисты торгового отдела администрации Люберецкого района решили помочь предпринимателям почувствовать себя хозяевами не только магазинов и палаток, но и земли, на которой они расположены. Администрация взялась за дело всерьез, и руководители уже 41 предприятия Люберец получили рекомендации по благоустройству: завезти землю, посадить траву, установить урны, заасфальтировать территорию.

- Пока мы занялись предприятиями, находящимися на центральных улицах Люберец - Октябрьском проспекте, Кирова, Смирновской, Попова, Юбилейной, - рассказывает ведущий специалист торгового отдела Любовь Воробьева, - но постепенно планируем привести в порядок весь город, в том числе и его периферию.

Мы поинтересовались, насколько серьезные меры будут приняты в случае невыполнения предписаний - может быть, штраф?

- Штрафы налагать на предпринимателей мы не имеем права, - ответила Любовь Михайловна, - но практику изъятия лицензий применять уже приходилось. В подобной ситуации оказались фирмы "Лана", "Скиф", "Наири", "Алена", "Пищеторг", "Кабарэ", которые до сих пор не интересуются, что происходит за окнами их торговых точек.

Если от посадки деревьев и кустарников люберецким коммерсантам вряд ли удастся отвертеться, то по поводу установки урн многие не преминули заявить, что контейнеры достать невероятно сложно. Пора бы знать, господа предприниматели, что купить сегодня можно все или почти все. И если вы не настолько догадливы, чтобы заказать урны на одном из люберецких заводов, то уже не в первый раз сообщаем: в Дмитровском районе существует колония, где над изготовлением урн и мусорных контейнеров трудятся российские заключенные.

Разумеется, будет несправедливо не вспомнить о тех предприятиях, которые решают проблемы благоустройства без лишних напоминаний. Еще в день апрельского субботника было приятно увидеть яркий фасад кафе "Сезам" и посаженную вокруг него свежую травку, по собственной инициативе навела порядок на своей территории и администрация магазина "Комфорт". Но подобных инициаторов можно пересчитать по пальцам, поэтому специалистам отдела торговли приходится в буквальном смысле "пасти" каждую торговую точку, чтобы хоть как-то привить предпринимателям чувство хозяйственности.

Мы говорим о европейской цивилизации, а ведь для того, чтобы превратить Люберцы в цветущий город, нужны не только слова. Что касается европейской цивилизации, то один из ее "рассадников" - ресторан "Макдоналдс" - вызвал возмущение и немало споров среди люберчан, так как во время строительства погибло 5 редких деревьев - туи. Но недовольные "американизацией" наши соотечественники почему-то "не заметили" более десятка молодых рябин и множества елей, заботливо посаженных работниками "Макдоналдса".

- Мы нигде не занимаемся благоустройством в таком объеме, как в Люберцах, - пояснили нам в администрации ресторана. Да это видно и невооруженным глазом...

Добавим, что все мероприятия по благоустройству проходят по инициативе главы района Игоря Аккуратова, а одним из объектов, находящихся под постоянным контролем администрации, стали Наташинсткие пруды. Именно поэтому , если верить ТОО "Сократ", которое запланировало привести в порядок многострадальные пруды, в скором времени там будет не только чисто, но и цивилизованно: заработает лодочная станция и даже будут читать лекции об оздоровлении населения...

Судя по проверке комиссии, состоящей из представителей комитета по экологии, СЭС, комитета жилищно-коммунального хозяйства и других административных органов, проведенной на прудах, процесс, как говорится, пошел: открылось летнее кафе, появились урны, стало чисто. Еще недавно запущенные, Наташинские пруды постепенно становятся похожими на зону отдыха не варваров, а обычных людей.

Ну что ж, будем надеяться, что в конце концов придет время, когда порядок в Люберцах станет нормальным состоянием жизни города. А для этого надо постоянно помнить о том, что зависит он не только от местной администрации, специализированных учреждений и коммерсантов. Но и в немалой степени от каждого из нас.

Людмила БОЕВА

НОВОСТИ КУЛЬТУРЫ

"СБОРКА КОМБАЙНОВ ДЛЯ КУБЫ" И ЕЩЕ 57 ПОЛОТЕН

ТАКУЮ ЭКСПОЗИЦИЮ ПРЕДОСТАВИЛ ДЛЯ ДЕМОНСТРАЦИИ В КУЛЬТУРНО-ЭСТЕТИЧЕСКОМ ЦЕНТРЕ ГОРОДА ДЗЕРЖИНСКОГО ЛЮБЕРЕЦКИЙ ХУДОЖНИК АНДРЕЙ ИВАНОВИЧ ДВОРЯГИН.
ЭТА ПЕРСОНАЛЬНАЯ ВЫСТАВКА ЧЛЕНА СОЮЗА ХУДОЖНИКОВ - ЕГО СВОЕОБРАЗНЫЙ ОТЧЕТ ПЕРЕД ЗЕМЛЯКАМИ.

Создавалась коллекция долгие годы, в нее вошли пейзажи и портреты, полотна на производственные, батальные и бытовые темы. Автопортрет художника - визитная карточка автора.

В Люберцах Андрея Ивановича знают как директора музея завода сельхозмашин. Его стараниями поддерживается память о трудовых делах и боевых заслугах заводчан, история предприятия.

Рисовать он начал с детства. Любовь к искусству привела подростка в 1934 году в заводской клуб. Потом осваивал мастерство живописи в клубной художественной студии.

Первая профессия Дворягина - обувщик: работал мастером на фабрике "Заря свободы" в Москве. Когда началась война, он, коренной люберчанин, рыл противотанковые рвы у Коренева. Люберецкие старожилы, наверное, помнят здание "Коопремонта" у старого рынка, что был напротив Горбатого моста. Здесь Андрей Иванович ремонтировал обувь, подшивал валенки для красноармейцев. В 43-м - мобилизован на фронт, в 51-м - демобилизовался на Украине, там и женился.

Вернувшись на завод, начал трудовую жизнь художником-оформителем в литейном цехе. А когда в доме бывшего управляющего заводом Круминга открылся музей, стал его директором.

Сейчас художнику 72 года. Дочь и сын подарили ему четырех внуков и внучку.

Большой жизненный путь, вобравший и радости, и огорчения, питал и питает своей энергией творчество этого самобытного люберецкого художника. Это отметили и любители искусства из Дзержинского, познакомившиеся с его выставкой.

Леонид ЕРМИЛОВ

Срочно!

НОВЫЙ ПОВОРОТ В ДЕЛЕ РОХЛИНА

Супруга Льва Рохлина 11 июля дала письменные показания, в которых утверждается, что ее супруг был убит "тремя неизвестными в масках". Об этом заявил в минувший понедельник "Интерфаксу" член исполкома ДПА Александр МОРОЗОВ.

По его словам, в показаниях Тамары Рохлиной, которой предъявлено обвинение в убийстве своего мужа, говорится, что "трое мужчин в масках проникли 3 июля в дом генерала, зажали ей рот и при ней же застрелили спящего Л. Рохлина из пистолета с глушителем". Согласно этим показаниям, отметил А. Морозов, один из убийц был одет в джинсы и светлую сорочку.

Из писем в редакцию

ДОБРО, РОЖДЕННОЕ ДОБРОМ

Это приятное событие произошло в 18 час. 17 мин. на остановке автобуса маршрута № 25. Автобус должен был отправиться, мотор набирал обороты, осталось только закрыть двери.

Вдруг кто-то из пассажиров обратил внимание на бегущих со стороны туннеля людей. Вероятно, они только что сошли с электрички. Пенсионеры с сумками и тележками спешили домой - в Лыткарино.

Те, кто помоложе, вскочили в автобус и обратились к кондуктору и водителю с просьбой подождать.

Водитель автобуса № 25 проявил гуманность к ветеранам, не стал отъезжать до тех пор, пока последняя немолодая женщина не заняла место в салоне. Отрадно, что в наше рыночное время есть еще молодые люди, в данном случае работник автоколонны, которые проявляют доброту и сострадание к старикам.

"Спасибо, сынок!" - говорили люди. Не знаю, слышал ли водитель. У всех пассажиров автобуса было чувство гордости за нашу молодежь. Благодарили и кондуктора.

Хороших людей надо называть по именам. Но я, к сожалению, не спросил, как их зовут...

Владимир ТОКАРЕВ,
г. Люберцы

ХОРОШЕЕ НАСТРОЕНИЕ ОТ "СВЕЖЕСТИ"

Не знаю, как другие, а я в последнее время меньше обращаю внимание на одежду - ношу немаркую, немнущуюся. Но тут друзья пригласили меня на одно мероприятие. Потребовался светлый костюм. И пришлось вспомнить о химчистке. Обратилась в один приемный пункт - сказали, что будет готово через неделю. Это меня совершенно не устраивало. Посоветовали обратиться в Люберцы.

И вот я в здании ТОО "Свежесть", что на Волковской, в старой доброй люберецкой химчистке.

Реальность превзошла все ожидания. Сдав костюм, я узнала, что уже на другой день он будет готов. Кроме того, здесь же быстро и, замечу, дешевле, чем в других мастерских, можно отремонтировать обувь, воспользоваться массой других услуг.

Говорю большое спасибо люберецким мастерам бытового обслуживания и советую читателям "Люберецкой газеты" побывать на этом предприятии.

График работы здесь очень удобный. Открыта химчистка и в субботу.

Светлана ЗАХАРОВА,
п. Томилино

Будьте осторожны!

ФРАНЦУЗСКАЯ ГОВЯДИНА НЕ ЛУЧШЕ МОЛДАВСКОЙ

Для дачи, в поход, для других потребностей вам срочно нужно приобрести тушенку. В торговых точках вам ее предложат несколько видов. Не торопитесь расплачиваться за товар, лучше внимательно изучите маркировку: среди консервов появились такие, покупать которые мы вам не рекомендуем.

По сообщению заместителя главного государственного санитарного врача Российской Федерации, в Хабаровском крае запрещена реализация консервов "Говядина тушеная" производства TOUPNOT (Франция), выработанных 11.09.97 г., 12.09.97 г., 15.09.97 г., в банках по 420 г: в них обнаружены посторонние примеси в виде волос, полимерной пленки, участков пищевода с наличием кормовой массы.

В соответствии с Постановлением главного государственного санитарного врача РФ "О запрещении реализации продукции" запрещена реализация для населения мясных консервов "Говядина тушеная" с маркировкой: МПК Молдинтерпродукт ЦСО 103, 01 55, 20.01.98 г. Этот товар не соответствует "Гигиеническим требованиям к качеству и безопасности продовольственного сырья и пищевых продуктов" по микробиологическим показателям.

Виктория СЕРЕБРЕННИКОВА,
главный санитарный врач по Люберецкому району

РЕПОРТАЖ НА ПЕРВУЮ ПОЛОСУ

КОМПЛЕКС ДЛЯ "ЗАПОЛЯРНОЙ"

НАПРЯЖЕННЫЕ ДНИ СТОЯТ СЕЙЧАС НА МАЛАХОВСКОМ ЭКСПЕРИМЕНТАЛЬНОМ ЗАВОДЕ: ЗАВЕРШАЕТСЯ ОТГРУЗКА КОНЦЕВОЙ ГРУППЫ СЕКЦИЙ КРЕПИ ДЛЯ МЕХАНИЗИРОВАННОГО ОЧИСТНОГО КОМПЛЕКСА КМ-138. ОН БУДЕТ РАБОТАТЬ НА ВОРКУТИНСКОЙ ШАХТЕ "ЗАПОЛЯРНАЯ".

- Выполняя просьбу горняков, - рассказывает заместитель генерального директора предприятия по производству Юрий Андреевич Хан, - мы полностью отгрузили конвейер, подготовили к отправке 110 секций крепи. Пока, к сожалению, железнодорожники задерживают подачу платформ.

А теперь давайте я познакомлю вас с условиями, в которых будет работать новый агрегат. Его смонтируют в 200-метровой лаве с мощностью пласта 1,4-2,1 метра. Наклон - 7 градусов. Словом, есть все условия для нормальной высокопроизводительной работы. И к тому же очень надежной.

Малаховские машиностроители гарантируют бесперебойное действие крепи до 8 лет, а конвейера - не менее 2 лет. Конвейер вообще в комплексе - один из наиболее загруженных узлов. Поэтому шахтам поставляются запасные узлы - для постоянной замены.

- Качество и надежность, - продолжает Ю. А. Хан, - показатели немаловажные. Снижать их мы не собираемся. Но для нас не менее важна и себестоимость. Чтобы снизить ее, мы перешли на прогрессивную технологию изготовления латунных направляющих на стойках крепи. И сразу получили экономию.

Замечу, что над новым комплексом все поработали здорово: и в изготовлении деталей, и в сборке, и на испытаниях. Назову токаря Вячеслава Васильева, фрезеровщика Алексея Щеткина, мастера Михаила Кочедыкова, электросварщиков Геннадия Кислицина и Виктора Ласукова, газорезчика Александра Кудрявцева, слесаря Николая Кулешова, сборщиков Михаила Анюточкина, Николая Шепелева, Николая Бормашева, Виктора Колоскова, Михаила Фроловского.

Список можно значительно продолжить: на заводе есть кому делать, собирать и испытывать новую горную технику. Сейчас перед всеми цехами поставлена важная задача: изготовить такой же КМ-138 для соседней шахты "Воркутинской".

А чтобы дела шли успешнее, меня попросили сообщить о том, что **МЭЗ сейчас нуждается в токарях, фрезеровщиках, электросварщиках. Прием – на контрактной основе, на взаимовыгодных условиях.**

Борис МИТИН

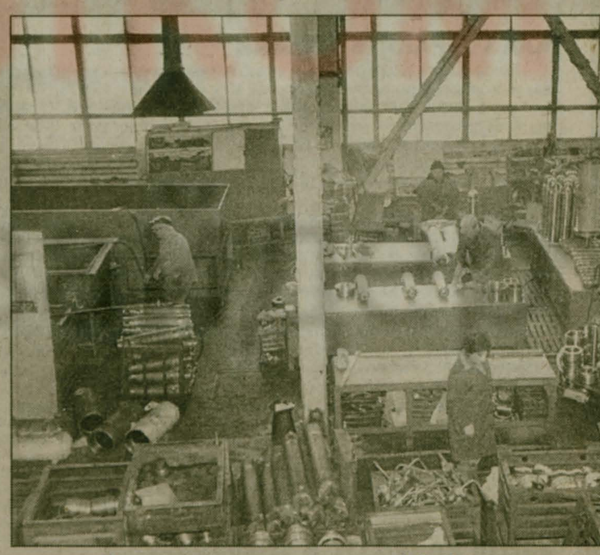

На снимках: электросварщик Г. В. Кислицин; в испытательном цехе.
Фото Олега Грицева

ПО СЛУХАМ И ДОСТОВЕРНО

ЖИЛИЩНЫЙ КРИМИНАЛ: ОТКУДА БЕРУТСЯ БЕЗДОМНЫЕ ДЕТИ

БОЯЗНЬ БЫТЬ ОБМАНУТЫМ КАК НИКОГДА АКТУАЛЬНА ДЛЯ СОВРЕМЕННОГО РУССКОГО ЧЕЛОВЕКА. ВАУЧЕРНЫЕ КОМПАНИИ, "МММ" И ПРОЧИЕ ГРАНДИОЗНЫЕ ПРЕДПРИЯТИЯ ПРОБУДИЛИ В НАС ИНСТИНКТ САМОСОХРАНЕНИЯ. ПРАВДА, ИНОГДА МЫ ТЕРЯЕМ БДИТЕЛЬНОСТЬ: МОШЕННИКИ ТОЖЕ НЕ СТОЯТ НА МЕСТЕ.

Надо отдать должное и государственной системе, пытающейся хоть как-то оградить нас от возможных проблем, создавая различные контролирующие органы. Очевидно, кое-кто из вас, уважаемые читатели, производили операции с собственной недвижимостью, в которой прописаны дети. А для тех, кто с подобным пока не сталкивался, сообщаем - вам не удастся избежать посещения районного отдела опеки и попечительства - он и будет блюсти интересы ваших собственных детей.

В этом, кстати, нет ничего странного, если учесть статистику лишения родительских прав и жестокого обращения с детьми. Поэтому для сегодняшней беседы мы пригласили людей, которые сталкиваются с процессом жилищных сделок изо дня в день: специалиста отдела опеки и попечительства Люберецкого района Тамару РОСТОВСКУЮ и директора Люберецкой риэлторской фирмы "Ареал" Игоря КОХАНОГО.

- Нам довольно часто, - рассказывает Тамара Керимовна, - приходится подавать в суд заявления о сделках, в которых ущемлены жилищные и имущественные права несовершеннолетних детей. Сейчас, например, идет следствие по поводу одной из грандиозных сделок, связанных с семьей Позднышевых. Они продали трехкомнатную квартиру, где, по документальной выписке из домовой книги, фигурировала лишь бабушка 1914 года рождения, приватизировавшая квартиру на себя. Этот факт показался нам, мягко говоря, подозрительным. Проверили, и в результате в квартире оказались прописаны 10 человек, в том числе двое несовершеннолетних детей, живущих в интернате, и вернувшийся из армии "бесквартирный" юноша...

"Люберецкая газета" уже не раз обращалась к теме недвижимости и писала о том, что многие, желая сэкономить деньги, пытаются сами, без обращения в риэлторскую фирму, оформить сделку с недвижимостью и часто попадают в сложные, а порой и безвыходные ситуации. Таких случаев действительно много. Но раз уж вы рассчитываете только на свои силы, то необходимо обязательно просматривать документацию, связанную с квартирными выписками и прописками за 10 лет, в частности, интересоваться, куда выписаны дети и есть ли у них место жительства?

- С подобными ситуациями, - вступает в разговор Игорь Валерьевич Коханый, - и нам сталкиваться приходилось. Но я уверен, что мошенникам не надо долго думать в случае с выпиской - они просто пользуются ситуацией, "благодарить" за которую надо ЖЭКи и паспортные столы: не вникая в подробности, те выдают ту справку, которую выгодно попросить опытному жулику.

К сожалению, паспортные столы и ЖЭКи не стараются подавать какие-то сведения о взятых у них выписках.

- Зато отдел опеки и попечительства, - говорит Т. Ростовская, - старается предупреждать заинтересованные организации о планируемых сделках в неблагоприятных семьях, - чтобы они не давали выписку без разрешения отдела. Даже нотариус старается не заверять сделок без наших справок. Но контролируя по возможности неблагополучные семьи, стоящие на нашем учете, мы не можем быть информированы обо всех ситуациях в Люберецком районе.

Конечно, не все сделки по недвижимости, где прописаны дети, подразумевают криминальные ситуации. Основное количество сделок как раз радует - многие люберчане улучшают свои жилищные условия. Уже нет того криминала, с которым мы имели дело несколько лет назад, когда квартиру с прописанными детьми меняли на жилой дом, когда недвижимость продавали бомжи и пьяницы... А может быть, мошенники к нам уже не приходят с такими сделками, потому что знают - мы их все равно не оформим.

Часто к нам обращаются с жалобами, вызванными длительной процедурой подписания разрешения на сделку. Некоторые заявления рассматриваются так долго, что справки из БТИ теряют срок своего действия, а ведь за них приходится повторно платить большие деньги - 200-300 новых рублей. К примеру, в Москве процесс подписания этих документов давно упрощен.

Известно, что у риэлторских фирм, занимающихся недвижимостью, есть банк данных, используя который, человек может найти подходящий для него жилищный вариант. Но с другой стороны - надо знать, в какое агентство обратиться. Относительно Люберецкого района могу сказать, что часто сталкиваюсь с сотрудниками фирмы "Ареал", которые помогают люберчанам оформлять сделки с недвижимостью не только быстро, но и грамотно.

- Со своей стороны могу добавить, - подчеркивает И. Коханый, - положительно зарекомендовавшее себя агентство недвижимости тоже может как-то помочь отделу опеки. Ведь мы также обязаны быть в курсе неблагополучных сделок и стоять на защите законных операций. Поэтому думаю, что риэлторские фирмы можно считать еще одной контролирующей криминал инстанцией. Главное - соблюдение нормативных сроков оформления документов, внимательное и четкое исполнение сделок, свободных от воздействия криминала.

Людмила БОЕВА

По родному краю

"ЧАЙНИЧКИ" СТАНОВЯТСЯ ТУРИСТАМИ

В ДЕРЕВНЕ ИЛЬЯСОВО ЛУХОВИЦКОГО РАЙОНА ПРОШЕЛ 41-Й ОБЛАСТНОЙ ТУРИСТСКО-КРАЕВЕДЧЕСКИЙ СЛЕТ. НА НЕМ ЛЮБЕРЕЦКИЙ РАЙОН ПРЕДСТАВЛЯЛИ УЧЕНИКИ СШ №№ 1 И 59 ПОД РУКОВОДСТВОМ БОРИСА ЮРЬЕВИЧА ТИМАШЕВА И ЕГО ЗАМЕСТИТЕЛЯ ЕВГЕНИЯ ВИКТОРОВИЧА ФОКИНА. НАЗВАЛИ КОМАНДУ "ЧАЙНИЧКИ" (ТО ЕСТЬ, НЕОПЫТНЫЕ), ПОСКОЛЬКУ ЧЕТВЕРО ЕЕ УЧАСТНИКОВ О ПОХОДАХ ИМЕЛИ ВЕСЬМА СМУТНОЕ ПРЕДСТАВЛЕНИЕ, А ДВОИМ ИЗ НИХ ИСПОЛНИЛОСЬ ВСЕГО 11 ЛЕТ.

Сразу же после красочного открытия и торжественной линейки была проведена жеребьевка, на которой и решился вопрос, кому какой маршрут достанется. Люберчане вытянули круговой маршрут длиной 72 километра, в который, помимо холмистой местности, полей и лесов, входило посещение города Зарайска и усадьбы отца Федора Достоевского.

По словам туристов, особенно трудным оказался последний участок пути - овраг на изгибе Осетра, а вот недавний ураган, бушевавший в Москве, особого беспокойства не причинил - прошла обычная гроза.

Вообще программа слета была более чем обширной. Кроме восьмидневного похода, "Чайничкам" предстояло преодолеть полосу препятствий, переправу вброд (на которой двух малышей подхватило-таки течением), перенести "раненого", принять участие в краеведческой викторине, конкурсе песни и конкурсе быта, а также представить на суд строгого жюри свой собственный туристический экскурсионный маршрут.

К концу турслета в копилке люберецкой команды оказались два первых и два вторых места, а ребята по-настоящему подружились. Они вернулись домой спустя одиннадцать дней и вместе с приятными воспоминаниями привезли значки "Турист России" и первый юношеский разряд по туризму.

Юлия МАЛКОВА

К 55-летию Курской битвы

ИЗ БОЯ В БОЙ - ТАКОВ ЗАКОН ВОЙНЫ

КОГДА 2 ИЮЛЯ 1941 ГОДА Я ПОЛУЧИЛ ПОВЕСТКУ, ТО НАИВНО ПРЕДПОЛАГАЛ, ЧТО ВОЕВАТЬ БУДЕМ "МАЛОЙ КРОВЬЮ НА ЧУЖОЙ ТЕРРИТОРИИ" - ТАК НАС УВЕРЯЛА ДОВОЕННАЯ ПРОПАГАНДА. НЕ ВЫШЛО. ТЕРНИСТЫЙ ПУТЬ ВОЙНЫ НАЧАЛСЯ С ОБОРОНЫ МОСКВЫ НА ТУЛЬСКИХ РУБЕЖАХ, А В АВГУСТЕ 1942 ГОДА УЖЕ БАГРЯНЕЦ СТАЛИНГРАДСКОГО ПОЖАРА ОСВЕЩАЛ НАШЕЙ ДИВИЗИИ ДОРОГУ НОЧНОГО МАРША ИЗ КАМЫШИНА В ПРИВОЛЖСКИЕ БАЛКИ-ОВРАГИ, ГДЕ МЫ "ЗАРЫЛИСЬ" В ПЕЩЕРЫ ДЛЯ ЖЕСТКОЙ ОБОРОНЫ ДО НАЧАЛА ОБЩЕГО НАСТУПЛЕНИЯ НА ГРУППИРОВКУ ПАУЛЮСА.

Весной 1943 года, после суровой сталинградской зимы, дивизию передислоцировали в Воронежскую область для восполнения потерь, и в составе 53-й армии Степного фронта она заняла рубежи на Курском выступе для отражения немецкого наступления по операции "Цитадель". С ее кончиной вступала в действие наша операция "Полководец Румянцев" на Белгородско-Харьковском направлении - финал Курской битвы.

Что помню? Рано утром 3 августа мощь огневых ударов уже сметала укрепления противника. Вал огня перемещался в глубину боевых порядков гитлеровцев, и, прижимаясь к нему, наши войска перешли в атаку. Темп наступления нарастал, и уже на третий день, 5 августа, Москва первым победным салютом приветствовала освободителей Белгорода и Орла, также очищенного в этот день от захватчиков.

Первое, что увидел 20-летний командир роты Фадеев на украинской земле - сожженные фашистами хаты с задохнувшимися детьми, женщинами, стариками. Молча стояла рота на пепелище родного украинского села - ведь это было и наше село, село боевых братьев 53-й армии - семьи тридцати народов. И когда рота ворвалась на следующий опорный пункт врага - месть ее была испепеляющей.

Дергачи, Полевая, Пересечная - эти и другие названия о многом напоминают спустя десятилетия ветеранам нашей дивизии. В Полевой наш батальон получил боевую задачу построить в течение ночи три танковые переправы через небольшую, но быструю речку Полянку.

При абсолютном молчании одна из рот срывает крутой берег в ста метрах от противника, другая недалеко в лесу готовит конструкции и передает третьей, которая собирает мост. Только окончили работу, как немцы, наконец, спохватились и открыли бешеный огонь, потом бросились в атаку. Взвод лейтенанта Рогонова окопался и прикрыл саперов, которые вынуждены были отойти на левый берег. Пользуясь темнотой, бойцы Долматов и Халенков заминировали съезд на правом берегу и переправились к своим. Когда для оценки проделанной работы появились немецкие танки, то первый же из них со страшным грохотом подорвался на мине. Пока остальные "раздумывали", из леса на полном ходу к переправе вышли наши "34-ки" с десантниками, и отход противника превратился в бегство.

Взята Полевая - до Харькова рукой подать. Чтобы удержать Полевую, надо занять высоту "201,7". Батальон капитана Туркова ночью в рукопашной схватке выбил с высоты врага, но контратаки следуют непрерывно 36 часов. Черный дым закрыл небо. Языки пламени сжигали все живое. "За Родину!" - лейтенант Стародубцев подрывает связкой гранат вражеский танк, падая сраженным. Раненный в живот лейтенант Женченко отбивается от подползающих фрицев. Пулеметчик Бреусов, меняя позиции, расстреливает десятки немцев: кончились патроны - заработал гранатомет.

Ефрейтор Сизов, налаживая связь, гибнет, стиснув зубами концы проводов: есть линия! И в этот критический момент старший лейтенант Петрищев запросил у комдива "огонь на себя", по высоте. Минута раздумья - и решение принято: огонь накрыл высоту и парализовал врага.

Пройдет много лет, и на харьковской земле состоится одна из последних встреч с ветеранами дивизии: Героем Советского Союза В.П. Петрищевым, корреспондентом армейской газеты В.П. Ожерельевым, медсестрой А.С. Шиловой и другими участниками освобождения Харькова. Когда шли на митинг, люди стояли по обеим сторонам дороги, плакали, кланялись ветеранам в пояс. Но это будет потом, а впереди был еще ночной штурм предместий города: ограбленного, вплоть до трамвайных рельсов, с сотнями сожженных зданий, с уничтоженными 60 тысячами жителей и более чем сотней тысяч угнанных в Германию.

Интересно отметить, а сейчас, спустя более полувека, даже кажется знаменательным, что боевой маршрут защитников-мужчин из нашего немногочисленного семейного рода совпал с "опорными точками" жизненного довоенного пути. Так, в роли освободителя состоялась моя вторая встреча с Харьковым, где в 1928 году я начинал учебу в одном из институтов этого очень красивого города.

Мой шурин старший лейтенант-связист Николай Михайлович Носов погиб при героической обороне Севастополя, защищая Крым, с которым у него были связаны лучшие воспоминания студенческой юности.

Учебная пора двоюродного брата Алексея Сергеевича Благовещенского прошла в Курске и Борисоглебске Воронежской области, а в мае 1943 года его 2-й истребительный авиакорпус резерва Верховного Главнокомандования в составе 5-й воздушной армии прикрывал наземные войска Степного фронта, в составе которого была и наша дивизия.

Далее корпус на Курско-Орловском плацдарме взаимодействовал с 11-й гвардейской армией генерала Баграмяна. Под Карачевым наши танкисты прорвали вражескую оборону и несколько оторвались от своих тылов. Гитлеровцы тут же сосредоточили здесь крупные силы, стремясь уничтожить авангард Баграмяна. И тогда сначала два полка истребителей во главе со своим комкором Благовещенским прикрыли надежно танкистов, а потом уже весь корпус образовал прочный воздушный щит: за первый же день боев немцы потеряли четырнадцать самолетов. Скоро к танкистам подошло подкрепление, и они продолжили наступление, тем самым перерезая главную коммуникацию Брянск-Орел, питающую "орловскую" вражескую группу войск, создавая ей реальную угрозу окружения. Конечно, в то время мы с братом не предполагали, что нас символично объединил первый победный салют в честь освобождения Орла и Белгорода. Такое не забывается: горит неугасимая лампада памяти, ибо шел бой "не ради славы, ради жизни на земле".

А двоюродный брат мой Алексей Сергеевич Благовещенский сразу после войны (в 1945-1947 годах) начал "осваивать" Люберцы: в нашем городе он возглавлял Высшую офицерскую школу воздушного боя.

Георгий НОСОВ, ветеран 299-й Харьковской стрелковой дивизии, участник Курской битвы

На снимке: Герой Советского Союза А.С.Благовещенский - во время Курской битвы командовал авиакорпусом. Фото из семейного архива

Ваше здоровье

"КАРУСЕЛЬ" В ЖИВОТЕ

ВРЯД ЛИ КТО СЕГОДНЯ МОЖЕТ ПОХВАСТАТЬСЯ, ЧТО НИКОГДА НЕ СТАЛКИВАЛСЯ С БОЛЕЗНЯМИ ЖЕЛУДКА ИЛИ КИШЕЧНИКА. РЕЧЬ ИДЕТ НЕ О ТАКИХ СЕРЬЕЗНЫХ ЗАБОЛЕВАНИЯХ, КАК ЯЗВА, ГАСТРИТ, КОЛИТ. А НА ПЕРВЫЙ ВЗГЛЯД БОЛЕЕ ПРОСТОМ - РАССТРОЙСТВАХ, СЛЕДСТВИЕМ КОТОРЫХ БЫВАЕТ, КАК ГОВОРЯТ МЕДИКИ, ДИАРЕЯ, А ПО-НАРОДНОМУ, ПРОСТИТЕ, ПОНОС.

Причины инфекции могут быть разными: грязные руки, плохое качество продуктов питания и питьевой воды, привычка питаться на ходу или в сомнительных забегаловках. Известны случаи возникновения поноса при страхе, тревоге, боли, непереносимости некоторых ягод, фруктов, овощей. Конечно, установить истинную причину расстройства стула можно только в клинических, лабораторных условиях на основании бактериологических данных, эндоскопических исследований.

Некоторые врачи говорят, что острая диарея - это лучший механизм защиты вашего организма. Это способ, при помощи которого организм выводит из вас всякую гадость, вы только немного чувствуете слабость. Но у младенцев, детей раннего возраста и пожилых людей, уже больных или с обезвоженным организмом после другой болезни, острая диарея может стать серьезным поводом для оказания быстрой медицинской помощи. Дело в том, что младенцы и маленькие дети очень легко теряют воду и лишены возможности рассказать о своем самочувствии. Поэтому при кажущейся простоте проблема кишечной диарии чрезвычайно серьезна. Поднимается высокая температура, возникают острые спазмы в кишечнике, появляется сыпь, желтуха, а также сильная слабость.

Многие прибегают в этих случаях к антибиотикам, и, действительно, они помогают, однако при этом болезнь как бы загоняется в угол, принимает длительный характер. Нерациональная и неконтролируемая антибиотико- и химиотерапия зачастую приводит к развитию дисбактериоза - осложнение, характеризующееся тошнотой, снижением аппетита и опять же поносом. Вот такой замкнутый круг.

Между тем уже в течение 15 лет вся Европа пользуется препаратом ЭНТЕРОЛ, разработанным французской фирмой "Санофи-Хиноин". Это эффективное, дополнительное и, если хотите, альтернативное средство от поноса сейчас появилось и в наших аптеках.

Эффективное, так как через одни-трое суток лекарство очищает организм от возбудителя бактерий, вытесняет их из кишечника, приводит к полному клиническому оздоровлению при легких и среднетяжелых формах инфекционных диарей.

Дополнительное, потому что ЭНТЕРОЛ может применяться одновременно с антибиотиками, так как они не нейтрализуют препарат. В комплексе же с ними он хорошо помогает при лечении тяжелых диарей.

Альтернативное - так как аппарат, в отличие от антибиотиков, хорошо переносится. После него нет побочных явлений.

ЭНТЕРОЛ выпускается в капсулах или пакетиках. Каждая доза содержит 250 мг дрожжей-сахаромицетов и 32,5 мг лактозы. Может использоваться в стационаре и в домашних условиях. Относительно невысокая стоимость препарата, простота и возможность применения как детям, так и взрослым делают его незаменимым. На отдыхе, в деловых и туристических поездках успокоить "карусель" в животе поможет этот действенный препарат .

Александр ВАСИН, обозреватель "ЛГ"

ПОЛЕЗНЫЕ СОВЕТЫ

Для того, чтобы предохранить ручку-древко молотка от разрушения (в случае непопадания молотком по гвоздю), обычно закручивают его проволокой.

Более надежно (и молоток не будет падать), если до закрутки проволоки в месте насадки забить стальную пластинку шурупами.

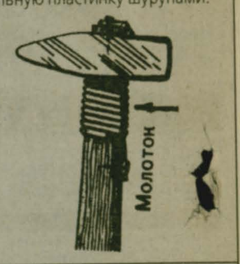

Размещать инструмент в домашних условиях можно и так: в алюминиевом уголке сделать прорези, как показано на рисунке, и уголок закрепить на стене удобном для работы месте.

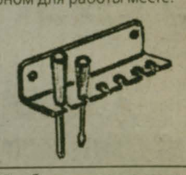

Пробка термоса часто выталкивается парами содержимого. Избежать это можно, проткнув пробку отслужившей свой срок иглой от шприца, спилив надфилем выступающие концы иглы.

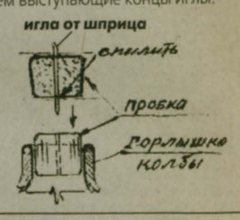

Сушить грибы можно и таким способом:

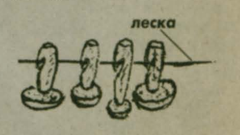

Если на средней части ножовки (1/3) заточить зубья немного большей высоты, то работать ножовкой станет быстрее и легче.

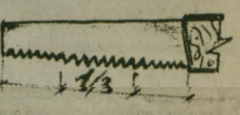

Если вы оказались вдали от населенного пункта и у вас заболели уши, начался насморк, можно воспользоваться рецептом, многократно проверенным туристским опытом: два кусочка репчатого лука заверните в марлю или ватку и вложите в уши. Боль утихнет, а потом и насмор пройдет. Это средство хорошо помогает и детям.

Подборку подготовил инженер Борис ШАБАЛИН

Благодарность

ВЫСЛУШАЛИ И ПОМОГЛИ

Беда никогда не ходит одна. Народная мудрость права. Тому пример моей семьи. Сначала мне достались на воспитание пятеро детей моей дочери: зятя лишили родительских прав, а дочь умерла. Стоит ли говорить, как это непросто. А тут со мной произошло несчастье: в транспорте вытащили кошелек с более чем скромной пенсией.

Не будь на моих руках пятерых ребят, можно было бы както перебиться. Но тут пришлось мне добиваться встречи с первым заместителем главы администрации Люберецкого района Еленой Валерьевной Чуевой. Она нашла время, чтобы выслушать меня, помочь.

По ее подсказке я встретилась с председателем районного комитета по социальной защите Людмилой Яковлевной Клыковой. Здесь мое финансовое положение удалось поправить. А вообще социальные работники к проблемам нашей семьи относятся неплохо: мы, в частности, не раз получали поддержку от Надежды Владимировны Александровой. Большое ей спасибо!

Хочу от души поблагодарить и директора технического лицея № 10 им. Гагарина Вадима Григорьевича Мениса: человек он чуткий, обязательный, имеющий свой подход к каждому из учащихся. И к родителям тоже. И мы гордимся, что наши дети учатся в лицее.

Тамара АРХИПОВА, пенсионерка, Люберцы, ул. Московская, дом 15

САД-ОГОРОД

КАК СОХРАНИТЬ УРОЖАЙ

Каждый год - у кого раньше, а у кого позже - появляется в наших садах и огородах ложная мучнистая роса. И, к сожалению, этот год не исключение. Очень жаркий июнь и прохладный, дождливый июль - благоприятны для появления мучнистой росы на огуречных посадках. Сначала на листьях появляются маленькие угловатые пятна коричневого цвета, а на обратной стороне листа - белый налет. И если сырая и холодная погода продержится несколько дней, то вся ботва заболеет, листья засохнут, и урожая огурцов уже не будет.

До появления первых признаков болезни нужно постараться сделать несколько профилактических опрыскиваний - они безвредны и для растений, и для людей. Берется 1 литр молока, 9 л воды и 10 капель йода. Все это перемешивают и опрыскивают до 13 часов дня огуречные посадки (чтобы к ночи листья успели обсохнуть). При опрыскивании нужно очень хорошо смочить лист с нижней стороны.

При первых признаках заболевания (если это один-два листа), сорвите листья и сожгите. Оставлять на участке или в компостной куче их нельзя - заболевание грибковое. Хорошо использовать бордосскую жидкость: 10 л воды, 100 г медного купороса и 100 г гашеной извести. Если же купить и сделать бордосскую жидкость сложно, то можно заменить ее раствором мела: 80-100 г мела на 10 л воды.

В дальнейшем нужно:

- стараться покупать семена, устойчивые к заболеваниям;
- выращивать огурцы на "теплых" грядках;
- окучивать огурцы, растущие только в открытом грунте, а те, что растут в теплице, - окучивать не надо.

ВРЕМЯ ПОДУМАТЬ О ЗЕМЛЯНИКЕ

В августе месяце, когда уже собран урожай клубники и выросли усы на маточных кустах, наступает время новых посадок. Их нужно успеть сделать до конца августа, чтобы за сентябрь-октябрь молодые растения укоренились, а на следующую весну уже дали первый урожай.

Один из вопросов, который возникает при подготовке, - какой делать грядку, на уровне земли или высокую. Здесь нужно помнить о том, что земляника не любит очень влажную почву и от избытка влаги загнивает. Поэтому, если почва на участке тяжелая, лучше сделать грядку высокой. Какова густота посадки? Наиболее удобная посадка растений - двухстрочная. Так удобнее обрабатывать: вода при поливе и удобрения попадают под растения. При загущенных посадках на 2-3 год плодоношения ягод становится меньше, так как растения очень сильно разрастаются, а ягоды загнивают из-за того, что нет доступа достаточного количества воздуха.

Кроме традиционных грядок, можно выращивать землянику в бочке (особенно удобно это для тех, у кого участок земли небольшой). Для этого в днище бочки нужно просверлить несколько отверстий диаметром 5-8 см, а в стенках бочки через 30 см друг от друга (рядами) сделать отверстия таким же диаметром. На дно бочки положить для дренажа мелкие камушки, черепки, песок и засыпать хорошей плодородной землей. В отверстия на стенках бочки и сверху высаживают молодые растения. Перезимовав, кусты земляники разрастутся и начнут плодоносить. Если бочка небольшая и зимой земля в ней промерзнет, то посадку кустиков оставьте до весны, но саму бочку с землей подготовьте заранее.

ЭТА ВКУСНАЯ РЕДЬКА ДАЙКОН

Его надо вовремя посадить. Я думаю, многие из вас слышали об этом, мало еще известном овоще, а тот, кто хоть раз видел дайкон, выращенный в Подмосковье, обязательно попробует вырастить его на своем участке. Но не всегда он вырастает большим и сочным. Секрет здесь в том, что посев семян надо производить не ранее 20 июля и не позднее 1 августа. При раннем посеве семян растение идет в стрелку, а корнеплод не завязывается.

Дайкон - это редька-редис. На вкус он очень сладкий и сочный. В нем содержится много солей калия, клетчатки, витамина С. Он обладает целебными свойствами - не напрасно в Японии, откуда этот овощ родом, его едят каждый день. Из овощных культур только редька, хрен и дайкон могут очищать печень и почки, растворять камни в почках. Но хрен и редьку много не съешь, а дайкон можно есть каждый день.

Сейчас, когда собраны ранние овощи, наверняка, найдется место в огороде и для дайкона. Перекопайте глубоко землю, не меньше чем на 0,5 м. Лучший урожай можно получить на легких плодородных землях, при перекопке добавьте в землю органические удобрения: компост, перегной, а в кислую почву - известь.

Семена дайкона крупные, посев их на глубину 3-4 см. Как правило, семена не теряют всхожесть несколько лет, поэтому сразу же расстояние между семенами должно быть 25-30 см. Всходы появляются быстро, и уже через 60-70 дней сочные, длиной около 30 см, корнеплоды дайкона можно выкапывать. Зиму дайкон можно хранить в подвале в песке, а едят его так же, как и редьку: нарезают ломтиками или натирают на терке - с растительным маслом, майонезом или сметаной.

ПОВТОРНЫЕ ПОСАДКИ

В конце июля-начале августа на освободившиеся после сбора ранних овощных культур грядки можно посеять следующие культуры: укроп, салат, горох, репу, лук-репку на зелень, редис, дайкон. На вашем столе будут свежие овощи.

Для того, чтобы у салата был хороший кочан, посадки надо (если посеяли семена часто) прореживать. Если прореживать в фазе 1-2 листа, то салат хорошо сформируется и будет сочным, а если это делать позже, в фазе 4-5 листьев, то рост растения сильно задерживается.

ЧТОБЫ ЧЕСНОК БЫЛ КРУПНЕЕ

Какой бы маленький не был огород, чесноку всегда есть место. И, конечно, хочется вырастить чеснок как можно крупнее. В июле заканчивают подкормку удобрениями грядок с чесноком. Если в дальнейшем для размножения не нужны будут бульбочки (воздушные луковицы), то цветоносы надо удалить, не допуская зацветания.

В начале августа, чтобы головки чеснока были крупнее, нужно отгрести вручную землю от шейки так, чтобы луковица была видна. Можно сделать и так: лопатой или вилами приподнять луковицу, не выкапывая ее из земли. В этом случае надорванные корни ограничат доступ влаги к луковице, а отмирающие листья постепенно будут отдавать ей накопленные питательные вещества.

Выкапывают на хранение чеснок тогда, когда листья его начинают желтеть и засыхать. Задерживаться с выкопкой чеснока нельзя, так как перезревший он плохо будет храниться зимой. Выкапывать лучше в солнечный день. На день - разложить и посушить на улице. Стебель чеснока обрезают, оставляя пенек в 1-2 см и почти под донце подрезают корни.

Елена РАБАЕВА

Пост ГАИ в "ЛГ"

КАКОЙ ЖЕ РУССКИЙ НЕ ЛЮБИТ БЫСТРОЙ ЕЗДЫ?

Превышение скорости - одна из наиболее распространенных разновидностей нарушений правил дорожного движения и причин аварий. Согласно статистике около трети всех дорожных происшествий возникает из-за превышения скорости. Особый интерес представляет вопрос, какие скорости в различных ситуациях сами водители считают опасными? Получается, что их мнения в основном совпадают с общепринятыми нормами дорожного движения.

И все-таки водители часто превышают скорость. Чем это объясняется? Во-первых от быстрой езды можно получать удовольствие. Во-вторых, современные люди привыкли ко множеству окружающих их неожиданностей, в том числе и к автомобилям, мчащимся на большой скорости. В-третьих, люди не только адаптировались к опасности, они привыкли и к нарушениям правил дорожного движения. Человек, раз нарушивший правила и выгадавший за счет этого какие-то секунды, в следующий раз снова будет нарушать их. Конечно, он понимает, что есть некоторая вероятность попасть при этом в беду. Но такую возможность он считает ничтожно малой и предполагает, что это будет не с ним, а с другим.

Можно назвать и другие причины превышения скорости. Например, и такую: если автомобилем управляет молодой человек, а рядом с ним сидит та, перед которой он хочет покрасоваться, то возникает соблазн дать побольше газа.

Хочется надеяться, что осознание водителями причин, провоцирующих превышение скорости, будет способствовать более строгой дисциплине на дорогах.

Андрей ИВАНИЩЕВ, старший инспектор по агитации и пропаганде 14 СБ СП ДПС ГИБДД ГУВД МО

Понедельник, 20 июля

1 канал "ОРТ"

15.00 Новости
15.20 Мультсериал
15.45 Марафон-15
16.05 Звездный час
16.40 "Пещера Золотой розы"
17.10 ...До шестнадцати и старше
17.30 Вокруг света
18.00, 1.10 Новости
18.20 "КОРОЛЕК - ПТИЧКА ПЕВЧАЯ"
19.05 Час пик
19.30 Угадай мелодию
20.00 Понедельник с Познером. Программа "Мы"
20.45 Спокойной ночи, малыши!
21.00 Время
21.35 "Горец"
22.45 Алексей Герман в серии "Жизнь замечательных людей"
23.30 "ПРОВЕРКА НА ДОРОГАХ". Х/ф

Канал "РОССИЯ"

16.00 Башня
16.30 "ПЕРВЫЕ ПОЦЕЛУИ". Х/ф
17.00, 20.00, 23.30 Вести
17.35 "Ваши любимые мелодии"
17.45 "Любовь с первого взгляда"
18.15 "МОЙ ДРУГ ИВАН ЛАПШИН". Х/ф
20.25 ПОДРОБНОСТИ.
20.45 "САНТА-БАРБАРА" Х/ф
21.45 "ВОРЫ В ЗАКОНЕ". Х/ф
23.50 Дежурная часть
0.05 Музыкально-развлекательная программа
0.45 АВТОШОУ

TV - "ЦЕНТР"

5.50, 7.15 "НАВИГАТОР"
8.45, 17.45 "КЛУБНИЧКА". Х/ф
9.15, 11.45, 14.00, 14.45, 17.40 "Коммерческий калейдоскоп"
9.30 "МАРИМАР" Х/ф
10.20 ИНТЕРНЕТ-КАФЕ
10.45 "В нашу гавань заходили корабли"
11.10 "Остановка по требованию"
11.40 "Комильфо"
11.55, 13.55, 14.55, 15.55, 17.30, 0.40 Новости
12.00 "КОМЕТА". Х/ф
13.25 "Базар"
14.10 Мультфильм
14.25 "Расти, малыш"
14.40 "Дамский клуб "Элита"
15.00 "МНЕ НЕ ЖИТЬ БЕЗ ТЕБЯ" Х/ф
16.30 "НАВСЕГДА" Х/ф
18.15 "Деловая Москва"
19.50 "ИГРОКИ". Х/ф
21.55 ВЕЧЕРНИЕ НОВОСТИ
22.15 "Феникс" Х/ф
23.20 "Анекдот на бис"
23.30 ВРЕМЕЧКО
0.50 "Импровизация на тему..."

МОСКОВИЯ

7.00 "Доброе утро, Московия!"
16.00 Деловая Московия
18.30 Губернские известия
18.55 Деловой экспресс
19.15 "Тысяча и одна истина"
19.30 "Мир жилища"
19.45 Погода

Канал "НТВ"

6.00, 630, 7.00, 7.30, 8.00, 8.30, 9.00 Сегодня утром
6.15, 8.45, 18.05 "Криминал"
6.20, 7.50 "Я-телохранитель"
6.35, 8.35 "Карданный вал"
6.40 "Градусник"
6.50, 8.20, 18.15 "Впрок"
7.20, 8.15 "День в истории"
7.25 "Сегоднячко"
7.35 "Живые новости"
7.40, 11.50, 16.50 Мультфильм
8.50 "Ретро-новости"
9.05 "ДЕТЕКТИВ НЭШ БРИДЖЕС", "ДЖОКЕР". Х/ф
10.00 СЕГОДНЯ УТРОМ
10.15 "МИМИНО". Х/ф
12.00, 14.00, 16.00 СЕГОДНЯ ДНЕМ
12.25 "ВСЯ КОРОЛЕВСКАЯ РАТЬ". Х/ф
14.15 "ЛЮБОВЬ И ТАЙНЫ САНСЕТ БИЧ" Х/ф
15.00 "НА ИГРАХ ДОБРОЙ ВОЛИ"
16.20 "УЛИЦА СЕЗАМ"
16.50 Мультфильм
17.15 "ВОЙНА В КОСМОСЕ". Х/ф
18.25 "ФУТБОЛЬНЫЙ КЛУБ"
19.00, 22.00 СЕГОДНЯ ВЕЧЕРОМ
19.40 "МИМИНО". Х/ф
21.40 "Куклы"
22.50 "ДЕТЕКТИВ НЭШ БРИДЖЕС". "БЕГУЩАЯ МИШЕНЬ" Х/ф
23.40 "СЕГОДНЯЧКО"
00.15 "РОЛЛИНГ СТОУНЗ"

Канал "КУЛЬТУРА"

8.05 Новости культуры
8.25 Танцует Екатерина Максимова
8.40 "Русская усадьба"
9.05 "Консилиум"
9.30 "Петербургские портреты"
10.00, 12.00, 16.00, 18.00 Новости
10.05 "ИЛЬЯ МУРОМЕЦ". Х/ф
11.35 "У Игоря Д..."
12.05 Играет квартет саксофонистов "Италия"
12.15 "Петербургский гурмэ"
12.35 Спектакль
13.20 "Музыка и стихи старого Арбата"
13.45 "Без визы"
14.00, 20.30, 0.05 Новости культуры
14.15 "Вместе с Фафалей"
14.30 "Кумиры". Лидия Смирнова.
14.55 "Солнце, музыка, Франция!" Часть 1-я
15.25 "Под сенью дружных муз". А.Дельвиг
15.45 "Житие кустарного музея"
16.05 Мультфильм
16.55 "ЛУКОМОРЬЕ"
17.15 Международное обозрение
18.10 "ВИЖУ ЦЕЛЬ!" Х/ф
18.35 "Люди в моде"
18.50. Документальный фильм
19.55 Поет Н.Брегвадзе.
20.15 Чудо-сказка.
20.50 "Совесть". Видеофильм
21.30 "Поклонникам Терпсихоры"
21.45 После новостей...
22.05, 23.20 К 100-летию со дня рождения О.Андровской

Канал "ТВ-6"

8.10, 17.35, 23.55 Дорожный патруль
8.30, 14.30, 17.30, 23.45 ТСН - 6
8.40 Мультфильм.
9.05, 18.50 "ДЕЖУРНАЯ АПТЕКА II" Х/ф
9.45 "ОБОЗРЕВАТЕЛЬ"
10.45 СПОРТ НЕДЕЛИ
11.45, 16.50 "Знак качества"
11.55 "О.С.П.-Студия"
12.45 "ОБОЗ"
13.40, 16.40 Телемагазин
14.40 "УБИЙСТВО" Х/ф
17.00, 0.10 ДИСК-канал
17.50 "Любишь-смотри"
18.00 Те Кто
19.30 Ток-шоу "АКУЛЫ ПЕРА"
20.30 "НОВОСТИ ДНЯ"
20.55 "ТАЙНЫ ОТЦА ДАУЛИНГА". Х/ф
21.55 "Ток-шоу "МОЕ КИНО"

31 КАНАЛ

7.00, 19.30 Городские новости
7.15 Музыкальная передача
7.45 "Золотой век"
8.00 "Московское время"
8.15 "БРЕМЕНСКИЕ МУЗЫКАНТЫ". Х/ф
8.40, 10.30 "TV-SHOP"
8.55 "МОРДАШКА". Х/ф
10.45 "ИЗГОИ"
12.25 "Если хочешь быть здоров"
12.40, 15.00, 19.15 "TV-CLUB"
13.00, 17.15 "ПРОСТО МАРИЯ". Х/ф
14.00, 18.15 Клуб детективов
15.15 "РОБОТЫ-НИНДЗЯ"
15.45 "ДЕНЬ ДЮ"
16.00 Передача для родителей
19.45 "ЗВЕЗДНЫЙ РЫЦАРЬ". Х/ф
21.45 "ВРЕМЯ УБИВАТЬ". Х/ф
23.50 "Загадки древних таинств"
00.00 "Помоги мне, Лилиана"
01.00 Телетекст-информация

Вторник, 21 июля

1 канал "ОРТ"

6.00 Телеканал "Доброе утро"
9.00 Новости
9.15, 18.20 "КОРОЛЕК - ПТИЧКА ПЕВЧАЯ". Х/ф
10.40 Смехопанорама
11.20 Домашняя библиотека
11.30 Угадай мелодию
12.00, 15.00, 18.00, 0.10 Новости
12.15 Программа "Вместе"
13.00 "ПРИКЛЮЧЕНИЯ КОРОЛЕВСКОГО СТРЕЛКА ШАРПА". Х/ф
14.25 "В поисках пропавших сокровищ"
15.20 Мультсериал
15.55 Счастливый случай
16.40 "Пещера Золотой розы"
17.10 ...До шестнадцати и старше
17.30 Вокруг света
19.05 Час пик
19.30 Угадай мелодию
20.00 Тема
20.45 Спокойной ночи, малыши!
21.00 Время
21.35 "МООНЗУНД". Х/ф
0.25 "РЕБЕНОК ИЗ САЙГОНА". Х/ф

Канал "РОССИЯ"

7.00, 8.45, 15.40 Мультфильм
7.15 ПРОСНИСЬ!
7.30, 11.00, 14.00, 17.00, 20.0023.40 Вести
8.00, 0.00 "Дежурная часть"
8.20 "Стронг" представляет"
8.30 ДЕНЬГИ.
9.05 "Православный календарь"
9.10 Документальный фильм
10.05, 20.45 "САНТА-БАРБАРА". Х/ф
11.30, 21.45 "РАЗВЯЗКА ПЕТЕРБУРГСКИХ ТАЙН". Х/ф
14.30 "РОМАН ИМПЕРАТОРА. ДВОРЦОВАЯ ХРОНИКА". Х/ф
16.00 БАШНЯ
16.30 "ПЕРВЫЕ ПОЦЕЛУИ". Х/ф
17.35 КРОССВОРД
18.05 "ТИГР И КОШЕЧКА". Х/ф
20.25 ПОДРОБНОСТИ
22.45 "ПСИ ФАКТОР". Х/ф
0.15 ГОРЯЧАЯ ДЕСЯТКА

TV - "ЦЕНТР"

5.50, 7.15 "НАВИГАТОР"
8.45 ВИРТУАЛЬНЫЙ МИР
9.20, 11.45, "Коммерческий калейдоскоп"
9.30 "МАРИМАР". Х/ф
10.20, 18.15 "Деловая Москва"
10.30 Телеигра
11.10 "Женское правление в России"
11.40 "Не просто люкс"
11.55, 18.00, 20.50, 0.40 Новости
19.55 Программа "Лицом к городу"
20.55 БРЕЙН-РИНГ
21.55 ВЕЧЕРНИЕ НОВОСТИ
22.15 Документальный фильм
23.10 "Анекдот на бис"
23.30 ВРЕМЕЧКО
1.00 "ПРОКЛЯТЫЙ ГАЗОН, ИЛИ ЛЮБОВЬ ВТРОЕМ". Х/ф

МОСКОВИЯ

16.00 Деловая Московия
18.30 Губернские известия
18.45 Служба обратной связи
19.00 "Трибуна звезд"
19.30 "Формула красоты"
19.45 Погода

Канал "НТВ"

6.00, 6.30, 7.00, 7.30, 8.00, 8.30, 9.00 Сегодня утром
6.15, 8.45, 18.05 "Криминал"
6.20, 7.50 "Я-телохранитель"
6.35, 8.35 "Карданный вал"
6.40 "Градусник"
6.50, 8.20, 18.15 "Впрок"
7.20, 8.15 "День в истории"
7.25 "Сегоднячко"
7.35 "Живые новости"
7.40, 11.50, 16.50 Мультфильм
8.50 "Ретро-новости"
9.05 "ДЕТЕКТИВ НЭШ БРИДЖЕС", "ДЖОКЕР". Х/ф
10.00 СЕГОДНЯ УТРОМ
10.15 "МИМИНО". Х/ф
12.00, 14.00, 16.00 СЕГОДНЯ ДНЕМ
12.25 "ВСЯ КОРОЛЕВСКАЯ РАТЬ". Х/ф
14.15 "ЛЮБОВЬ И ТАЙНЫ САНСЕТ БИЧ" Х/ф
15.00 "НА ИГРАХ ДОБРОЙ ВОЛИ"
16.20 "УЛИЦА СЕЗАМ"
17.15 "ВОЙНА В КОСМОСЕ". Х/ф
18.25 Документальный сериал
19.00, 22.00 СЕГОДНЯ ВЕЧЕРОМ
19.40 "МАФИЯ ПО-ФРАНЦУЗСКИ". Х/ф
22.50 "ДЕТЕКТИВ НЭШ БРИДЖЕС". "ДЖОКЕР" Х/ф
23.40 "СЕГОДНЯЧКО"
00.15 "НОВАЯ ГЕРМАНИЯ". Х/ф

Канал "КУЛЬТУРА"

8.05 Новости культуры
8.25 "Парадоксы истории"
8.50, 10.05 К 100-летию со дня рождения Э.Андровской
10.00, 12.00, 16.00, 18.00 Новости
10.55 Документальный фильм
12.05 "Поклонникам Терпсихоры"
12.15 "Книжный кладезь"
12.35 "Владимир Высоцкий"
13.35 "Без визы"
13.45 "Народные умельцы"
14.00, 20.30, 0.00 Новости культуры
14.15 "Вместе с Фафалей"
14.30 "Про фото"
14.55 "Солнце, музыка, Франция!"
15.25 "Под сенью дружных муз"
15.45 "Цветами убранная юность"
16.05 Мультфильмы
16.50 "ЛУКОМОРЬЕ"
17.10 "Я садовником родился..."
17.25 "К 60-летию Петербургского ТВ"
17.40 "Театр одного художника"
18.10 "НОУ-ХАУ"
18.20 "Кино плюс"
19.00 "Сокровища Петербурга"
19.15 Документальный фильм
20.15 Чудо-сказка
20.50 Поет Олег Погудин
21.00 "О тех , кого помним и любим"
21.45 После новостей...
22.05 "ЛЕГЕНДА О ТИЛЕ". Х/ф
23.20 "Тут шумят лучшие города"
23.30 "Джазофрения"

Канал "ТВ-6"

7.10, 7.25, 8.55 Мультфильм
7.45, 17.00, 23.40 ДИСК-канал
8.10, 17.35, 23.30 Дорожный патруль
8.30, 11.30, 14.30, 17.30, 23.20 ТСН - 6
8.40, 11.45, 0.30 "Знак качества"
9.30 "КРЫЛЬЯ". Х/ф
9.55, 18.50 "ДЕЖУРНАЯ АПТЕКА II". Х/ф
10.30, 20.55 "ТАЙНЫ ОТЦА ДАУЛИНГА". Х/ф
12.00 КАТАСТРОФЫ НЕДЕЛИ
12.30 "Нью-Йорк, Нью-Йорк"
13.00 "Ток-шоу "АКУЛЫ ПЕРА"
13.50, 16.25 Телемагазин
14.20 "Впервые...Первые...Вперед..."
14.40 "РУССКИЕ". Х/ф
17.50 "Любишь-смотри"
18.00 Те Кто
19.30 "Ток-шоу "МУЖСКОЙ КЛУБ"
20.30 "НОВОСТИ ДНЯ"
21.50 "МЕСТО ВСТРЕЧИ ИЗМЕНИТЬ НЕЛЬЗЯ". Х/ф
0.45 "РОЗОВАЯ ЧЕКИТА" Х/ф

31 КАНАЛ

7.00 Городские новости
7.15 Музыкальная передача
7.30 "Кто во что горазд"
8.00 "Дамские штучки"
8.30 "Телетур"
8.45, 10.40, 0.55 "TV -SHOP"
9.00 "ЗВЕЗДНЫЙ РЫЦАРЬ". Х/ф
10.55 "ВРЕМЯ УБИВАТЬ". Х/ф
12.45 "Если хочешь быть здоров"
13.00, 13.00 "TV-CLUB"
13.20, 17.15 "ПРОСТО МАРИЯ". Х/ф
14.20, 18.15 "'ТАГГЕРТ, ИСТОРИЯ ДЕТЕКТИВА". Х/ф
15.35 "РОБОТЫ-НИНДЗЯ"
16.05, 23.30 Музыкальная передача
16.15 "ЧАРОДЕЙ"
19.45 "НЕ ХОЧУ ЖЕНИТЬСЯ". Х/ф
21.30 "ПЕСОЧНЫЙ ЧЕЛОВЕК". Х/ф
00.00 "Тайны парапсихологии"
00.10 "Экстро НЛО"
00.25 "ХИТ-М 31"
00.55 "TV-SHOP"
01.10 "Клубничный" десерт

ВОДА - ПОД КЛЮЧ!

За 4-6 часов пробурим абиссинский колодец.
И засуха не будет страшна вашему огороду. Установим ручной насос (или электрический, если есть свет).
Цена - доступная.
Тел. 523-00-39, с 8 до 22 часов

Среда, 22 июля

1 канал "ОРТ"

6.00 Телеканал "Доброе утро"
9.00 Новости
9.15, 18.20 "КОРОЛЕК - ПТИЧКА ПЕВЧАЯ". Х/ф
10.00 Программа В.Познера "Мы"
10.45 В мире животных
11.25 Джентльмен-шоу
12.00, 15.00, 18.00, 0.15 Новости
12.15 Программа "Вместе"
13.00 "ПРИКЛЮЧЕНИЯ КОРОЛЕВСКОГО СТРЕЛКА ШАРПА. Х/ф
13.55 Здоровье
14.30 "В ПОИСКАХ ПРОПАВШИХ СОКРОВИЩ". Х/ф
15.20 Мультсериал
15.45 Классная компания
16.15 Зов джунглей
16.40 "ПЕЩЕРА ЗОЛОТОЙ РОЗЫ". Х/ф
17.10 ...До шестнадцати и старше
17.30 Вокруг света
19.05 Час пик
19.30 "Золотая лихорадка"
20.10 Человек и закон
20.45 Спокойной ночи, малыши!
21.00 Время
21.35 "ЭТО НЕ Я, А ОНЕ". Х/ф
23.30 Документальный детектив
0.30 "ОПАСНАЯ СВЯЗЬ". Х/ф

Канал "РОССИЯ"

7.00, 8.45, 15.25 Мультфильм
7.15 ПРОСНИСЬ!
7.30, 11.00, 14.00, 17.00, 20.00, 23.45 Вести
8.00, 0.05 "Дежурная часть"
8.20 "Стронг" представляет"
8.30 ДЕНЬГИ
9.05 "Православный календарь"
9.10 "Городок"
9.40 ПОДИУМ Д'АРТ
10.05, 20.45 "САНТА-БАРБАРА". Х/ф.
11.30, 21.45 "РАЗВЯЗКА ПЕТЕРБУРГСКИХ ТАЙН". Х/ф
12.25 "ВЕЧНЫЙ ЗОВ". Х/ф
13.30 "У всех на устах"
14.30 "РОМАН ИМПЕРАТОРА. ДВОРЦОВАЯ ХРОНИКА". Х/ф
16.00 БАШНЯ
16.30 "ПЕРВЫЕ ПОЦЕЛУИ". Х/ф
17.30 "На дорогах России"
17.45 Футбол
20.25 ПОДРОБНОСТИ
22.45 "АГАТА КРИСТИ. ПУАРО". Х/ф
0.20 ЖИВАЯ КОЛЛЕКЦИЯ

TV- "ЦЕНТР"

5.50, 7.15 "НАВИГАТОР"
8.45, 17.45 "КЛУБНИЧКА". Х/ф
9.20 "Ле Монта". Автограф
9.30 "МАРИМАР". Х/ф
10.25 Мультфильм
10.35, 18.15 "Деловая Москва"
10.45 "Вот так денек"
11.10 ГАЛЕРЕЯ БОРИСА НОТКИНА
11.40 "Осторожно. Дети..."
11.55, 13.55, 14.55, 15.55, 17.30, 0.40 Новости
12.00 "ПЕРВАЯ ВСТРЕЧА - ПОСЛЕДНЯЯ ВСТРЕЧА" Х/ф
13.40 НАША ПЕСНЯ
14.00, 14.45 "Коммерческий калейдоскоп"
14.10 "Женское правление в России"
14.40 "История болезни"
15.00 "МНЕ НЕ ЖИТЬ БЕЗ ТЕБЯ". Х/ф
16.30 "НАВСЕГДА". Х/ф
19.50 "ДВАДЦАТЬ ДНЕЙ БЕЗ ВОЙНЫ". Х/ф
21.55 ВЕЧЕРНИЕ НОВОСТИ
22.15 "ФЕНИКС". Х/ф
23.30 ВРЕМЕЧКО
0.50 ХРОНО. В мире авто- и мотоспорта
1.25 "ТЕЛЕФОН". Х/ф

МОСКОВИЯ

7.00 "Доброе утро, Московия!"
16.00 Деловая Московия
16.15 "Выбери свое будущее"
18.30 Губернские известия
19.00 "Бенефис"
19.30 Мотор плюс
19.45 Погода

Канал "НТВ"

6.00, 6.30, 7.00, 7.30, 8.00, 8.30, 6.00 Сегодня утром
6.15, 8.45, 18.05 "Криминал"
6.20, 7.50 "Я-телохранитель"
6.35, 8.35 "Карданный вал"
6.40 "Градусник"
6.50, 8.20, 18.15 "Впрок"
7.20, 8.15 "День в истории"
7.25 "Сегоднячко"
7.35 "Живые новости"
7.40 Мультфильм
8.50 "Ретро-новости"
9.05 "ДЕТЕКТИВ НЭШ БРИДЖЕС". "РОДЫ" Х/ф
10.00 СЕГОДНЯ УТРОМ
10.15 "ВЫКУП". Х/ф
11.40 "СРЕДА"
12.00, 14.00, 16.00 СЕГОДНЯ ДНЕМ
12.25 "ВСЯ КОРОЛЕВСКАЯ РАТЬ". Х/ф
14.15 "ЛЮБОВЬ И ТАЙНЫ САНСЕТ БИЧ" Х/ф
15.00 "НА ИГРАХ ДОБРОЙ ВОЛИ"
16.20 "УЛИЦА СЕЗАМ"
16.50 Мультфильм
17.15 "ВОЙНА В КОСМОСЕ". Х/ф
18.25 Документальный сериал
19.00, 22.00 СЕГОДНЯ ВЕЧЕРОМ
19.40 "МАФИЯ ПО-ФРАНЦУЗСКИ". Х/ф
22.50 "ДЕТЕКТИВ НЭШ БРИДЖЕС", "РОДЫ". Х/ф
23.40 "СЕГОДНЯЧКО"
00.15 "ФУТБОЛЬНЫЙ КЛУБ ПРЕДСТАВЛЯЕТ ЧЕМПИОНАТ РОССИИ"

Канал "КУЛЬТУРА"

8.05, 14.00, 20.30, 0.00 Новости культуры
8.25 Конкурс звонарей в Бельгии
8.55 Документальный фильм
10.00, 12.00, 16.00, 18.00 Новости.
10.05 "ЛЕГЕНДА О ТИЛЕ". Х/ф
11.25 "Романсиада -98"
11.45 "Коллекция"
12.05 "Не только о театре"
12.35 "Владимир Высоцкий"
14.15 "Вместе с Фафалей"
14.30 Фестиваль органной музыки
15.10 "Образ жизни"
15.35 "Ваших душ золотые россыпи"
16.05 Мультфильмы
16.50 "ЛУКОМОРЬЕ"
17.05 "Телевидение - любовь моя"
18.10 АКАДЕМИЯ СПОРТА
18.30 "Белое и черное". Авторская программа М.Таривердиева
18.55 Телеспектакль
19.30 "Новый Домострой"
19.55 "Поклонникам Терпсихоры"
20.10 Чудо-сказка
20.50 "Остров Александра Сокурова"
21.45 После новостей...
22.05 "ЛЕГЕНДА О ТИЛЕ". Х/ф
23.15 "Воспоминая Конкурс имени П.И.Чайковского"
23.45 "Тут шумят чужие города"

Канал "ТВ-6"

7.05, 17.50 "Любишь-смотри"
7.15, 8.55 Мультсериал
7.35, 17.00, 23.45 ДИСК-канал
8.00, 17.35, 23.35 Дорожный патруль
8.15 "О кино"
8.30, 11.30, 14.30, 17.30, 23.25 ТСН-6
8.40, 0.35 "Знак качества"
9.30 "КРЫЛЬЯ". Х/ф
9.55 "ДЕЖУРНАЯ АПТЕКА II". Х/ф
10.30, 20.55 "ТАЙНЫ ОТЦА ДАУЛИНГА". Х/ф
12.00 "ВЫ-ОЧЕВИДЕЦ"
12.20 Документальный сериал
12.55 "Ток-шоу "МУЖСКОЙ КЛУБ"
13.45 Телемагазин
14.40 "САМ Я - ВЯТСКИЙ УРОЖЕНЕЦ". Х/ф
18.00 Те Кто
18.50 "ДЕЖУРНАЯ АПТЕКА II". Х/ф
19.30 "Ток-шоу "Я САМА"
20.30 НОВОСТИ ДНЯ
21.55 "МЕСТО ВСТРЕЧИ ИЗМЕНИТЬ НЕЛЬЗЯ". Х/ф
0.50 "ПСЫ". Х/ф

31 КАНАЛ

7.00 Городские новости
7.15 Музыкальная передача
7.45 "День ДЮ"
8.00 "Время деловых людей"
8.15 "Одиссей"
8.45, 10.30, 0.00 "TV-SHOP"
9.00 "НЕ ХОЧУ ЖЕНИТЬСЯ". Х/ф
10.45 "ПЕСОЧНЫЙ ЧЕЛОВЕК". Х/ф
12.45, 15.00 "TV-CLUB"
13.05, 17.15 "ПРОСТО МАРИЯ". Х/ф
14.00, 18.15 ТАГГЕРТ, ИСТОРИЯ ДЕТЕКТИВА". Х/ф
15.45 "Телетур"
16.00 "Ключевой момент"
16.15 "ЧАРОДЕЙ". Х/ф
19.45 "ПРИМИТЕ ТЕЛЕГРАММУ В ДОЛГ". Х/ф
21.30 "УБИЙСТВО В КУКОЛЬНОМ ДОМИКЕ". Х/ф
23.20 НАШ ГАЙД-ПАРК
23.50 "Загадки древних таинств"
00.00 Музыкальная программа
00.45 "Клубничный" десерт
01.15 Телетекст-информация

Четверг, 23 июля

1 канал "ОРТ"

6.00 Телеканал "Доброе утро"
9.00, 12.00, 15.00, 18.00, 0.00 Новости
9.15, 18.20 "КОРОЛЕК - ПТИЧКА ПЕВЧАЯ". Х/ф
10.00 Человек и закон
10.35 Пока все дома
11.20 Домашняя библиотека
11.25 Телеигра
12.15 Программа ""Вместе"
13.00 "ПРИКЛЮЧЕНИЯ КОРОЛЕВСКОГО СТРЕЛКА ШАРПА". Х/ф
14.25 "В ПОИСКАХ ПРОПАВШИХ СОКРОВИЩ". Х/ф
15.20 Мультсериал
15.45 Классная компания
16.10 Детские анекдоты
16.40 "ПЕЩЕРА ЗОЛОТОЙ РОЗЫ". Х/ф
17.10 ...До шестнадцати и старше
17.30 Вокруг света
19.05 Час пик
19.30 Телеигра
20.00 "В поисках утраченного"
20.45 Спокойной ночи, малыши!
21.00 Время
21.35 "МЕДОВЫЙ МЕСЯЦ". Х/ф
23.30 "Женские истории"
0.15 "ПЯТЫЙ В КВАРТЕТЕ". Х/ф

Канал "РОССИЯ"

7.00, 8.45, 15.30 Мультфильм
7.15 ПРОСНИСЬ!
7.30, 11.00, 14.00, 17.00, 20,00, 23.45 Вести
8.00, 1.30 "Дежурная часть"
8.20 "Стронг" представляет"
8.30 ДЕНЬГИ
9.05 "Православный календарь"
9.10 ВОВРЕМЯ
9.35 САМ СЕБЕ РЕЖИССЕР
10.05 "САНТА- БАРБАРА". Х/ф
11.30 "РАЗВЯЗКА ПЕТЕРБУРГСКИХ ТАЙН". Х/ф
12.25 "ВЕЧНЫЙ ЗОВ". Х/ф
13.30 АВТОШОУ
14.30 "РОМАН ИМПЕРАТОРА. ДВОРЦОВАЯ ХРОНИКА". Х/ф
16.00 БАШНЯ
16.30 "ПЕРВЫЕ ПОЦЕЛУИ". Х/ф
17.35 Дневник фестиваля искусств
17.45 КРОССВОРД
18.15 "КОЛЛЕГИ". Х/ф
20.25 ПОДРОБНОСТИ.
20.45 "САНТА-БАРБАРА". Х/ф
21.45 "РАЗВЯЗКА ПЕТЕРБУРГСКИХ ТАЙН". Х/ф
22.45, 0.05 Открытие международного фестиваля искусств.

Канал "TV-"ЦЕНТР"

5.50, 7.15 "НАВИГАТОР"
8.45, 17.45 "КЛУБНИЧКА". Х/ф
9.20 "Из глубины веков"
9.30 "МАРИМАР". Х/ф
10.25 Мультфильм
10.35, 18.15 "Деловая Москва"
11.40, 11.40, 14.00 "Коммерческий калейдоскоп"
11.55, 13.55, 14.55, 15.55, 17.30, 0.40 Новости
12.00 "ИНОПЛАНЕТЯНКА". Х/ф
13.25 ЗОЛОТАЯ ФОНОТЕКА
14.10 "Женское правление в России"
14.40 "Комильфо"
14.45 "Не просто люкс"
15.00 "МНЕ НЕ ЖИТЬ БЕЗ ТЕБЯ". Х/ф
16.30 "НАВСЕГДА". Х/ф
19.50 "МЫ ИЗ ДЖАЗА". Х/ф
21.55 ВЕЧЕРНИЕ НОВОСТИ
22.15 "ФЕНИКС". Х/ф
23.30 ВРЕМЕЧКО
0.50 "Париж - "Метелица" - Париж"
1.05 "НАПАДЕНИЕ ПОМИДОРОВ-УБИЙЦ". Х/ф

МОСКОВИЯ

7.00 "Доброе утро, Московия!"
16.00 Деловая Московия
16.15 Ярмарка профессий
18.30 Губернские известия
18.45 "Русский дом"
19.30 "Рубежи""
19.45 Погода

Канал "НТВ"

6.00, 6.30, 7.00, 7.30, 8.00, 8.30, 1.00 Сегодня утром
6.15, 8.45, 18.05 Криминал
6.20, 7.50 Я-телохранитель
6.35, 8.35 "Карданный вал"
6.40 Градусник
6.50, 8.20, 18.15 "Впрок"
7.15 Спорт
7.20, 8.15 "День в истории"
7.25 "Сегоднячко"
7.35 "Живые новости"
7.40, 16.50 Мультфильм
8.50 "Ретро-новости"
9.05 "ДЕТЕКТИВ НЭШ БРИДЖЕС". "РАСПЛАТА" Х/ф
10.00 СЕГОДНЯ УТРОМ
10.15 "ЗЛАЯ". Х/ф
12.00, 14.00, 16.00 СЕГОДНЯ ДНЕМ
12.25 "ПРОТИВОСТОЯНИЕ". Х/ф
14.15 "ЛЮБОВЬ И ТАЙНЫ САНСЕТ БИЧ". Х/ф
15.00 "НА ИГРАХ ДОБРОЙ ВОЛИ"
16.20 "УЛИЦА СЕЗАМ"
17.15 "ВОЙНА В КОСМОСЕ".Х/ф
18.25 Документальный сериал
19.00, 22.00 СЕГОДНЯ ВЕЧЕРОМ
19.40 "ВНУТРЕННИЙ КОСМОС". Х/ф
22.50 "ДЕТЕКТИВ НЭШ БРИДЖЕС", "РАСПЛАТА". Х/ф
23.40 "СЕГОДНЯЧКО"

Канал "КУЛЬТУРА"

8.05 Новости культуры
8.25 Танцуют звезды Мариинского балета
8.40 "Нужна Драматическая актриса". В.Васильева
10.00, 12.00, 16.00, 18.00 Новости.
10.05 "ЛЕГЕНДА О ТИЛЕ". Х/ф
11.15 АКАДЕМИЯ СПОРТА
11.35 Ю.Стоянов и И.Олейников.
11.50 "Музыкальный экспромт"
12.05 "Сокровища Петербурга"
12.15 "Тут шумят чужие города"
12.35 "В Берендеевом краю"
13.15 "Художник О.Верейский"
14.00 Новости культуры
14.15 "Вместе с Фафалей"
14.30 "Не суждено мне быть твоею перед богом"
15.20 "Поэзия и правда жизни"
16.05 Мультфильмы
16.50 "ЛУКОМОРЬЕ"
17.10 "Музыка из Петербурга"
17.35 "Актриса. Тема любви". Марина Зудина
18.10 "Формат"
18.25 "Белое и черное"
18.50 "Театр одного художника". "Молчание". И.Вишняков
19.10 "Новое кино"
19.40 "Избранное - 2000"
20.15 Чудо-сказка
20.30, 0.00 Новости культуры.
20.50 "Избранное - 2000". Часть 2-я
21.45 После новостей...
22.05 "ЛЕГЕНДА О ТИЛЕ". Х/ф
23.15 "Окно".
23.45 "Коллекция"

Канал "ТВ-6"

15.10, 17.00, 23.45 ДИСК-канал
16.00 "Шоу еды"
16.30 Телемагазин
17.30, 23.20 ТСН-6
17.35, 23.30 Дорожный патруль
17.50 "Любишь-смотри"
18.00 Те Кто
18.45 "ДЕЖУРНАЯ АПТЕКА II". Х/ф
19.30 "Ток-шоу "СДЕЛАЙ ШАГ"
20.30 "НОВОСТИ ДНЯ"
20.55 "ТАЙНЫ ОТЦА ДАУЛИНГА". Х/ф
21.55 "МЕСТО ВСТРЕЧИ ИЗМЕНИТЬ НЕЛЬЗЯ". Х/ф
0.30 "Знак качества"
0.45 "Каникулы". Х/ф

31 КАНАЛ

7.00, 19.30 Городские новости
7.15 Музыкальная передача
7.30 "Аптечные закрома"
8.00 "Аргументы и факты"
8.15 Мультфильм
8.45, 10.30, 0.40 "TV-SHOP"
9.00 "ПРИМИТЕ ТЕЛЕГРАММУ В ДОЛГ". Х/ф
10.45 "УБИЙСТВО В КУКОЛЬНОМ ДОМИКЕ". Х/ф
12.25 "Отдыхая-отдыхай"
12.40, 15.00, 19.15 "TV-CLUB"
13.00, 17.15 "ПРОСТО МАРИЯ". Х/ф
14.00, 18.15 "'ТАГГЕРТ, ИСТОРИЯ ДЕТЕКТИВА". Х/ф
15.15 "ДЕНВЕР-ПОСЛЕДНИЙ ДИНОЗАВР"
15.45 "Ровесник"
16.15 "ЧАРОДЕЙ". Х/ф
19.45 "ПОХОЖДЕНИЯ ГРАФА НЕВЗОРОВА". Х/ф
21.20 "СЕКРЕТНЫЙ АГЕНТ". Х/ф
23.15 Музыкальная передача
23.45 "Тайны парапсихологии"
23.55 "Непознанное"
00.10 Музыкальная программа
00.40 "TV-SHOP"

Пятница, 24 июля

1 канал "ОРТ"

6.00 Телеканал "Доброе утро"
9.00, 12.00, 15.00, 18.00, 23.55 Новости
9.15, 18.20 "КОРОЛЕК - ПТИЧКА ПЕВЧАЯ". Х/ф
10.05 Клуб путешественников
10.55 Смак
11.15 Домашняя библиотека
11.25 Играй, гармонь любимая!
12.15 Программа "Вместе"
12.55 КВН-98
15.20 "ИВАН ДА МАРЬЯ". Х/ф
16.55 Улица Сезам
17.25 "Чердачок Фруттис"
19.10 Здоровье
19.45 Поле чудес
20.45 Спокойной ночи, малыши!
21.00 Время
21.35 "НА ГРАНИ БЕЗУМИЯ". Х/ф
23.10 Взгляд
0.05 "РАСПЛАТА". Х/ф

Канал "РОССИЯ"

7.00, 8.45, 15.40 Мультфильм
7.15 ПРОСНИСЬ!
7.30, 11.00, 14.00, 17.00, 20.00, 23.45 Вести
8.00, 0.55 "Дежурная часть"
8.15 "Товары-почтой"
8.20 "Мир здоровья"
8.30 ДЕНЬГИ
9.05 "Православный календарь"
9.10 "К-2"
10.05 "САНТА-БАРБАРА". Х/ф
11.30 "РАЗВЯЗКА ПЕТЕРБУРГСКИХ ТАЙН". Х/ф
12.25 "ВЕЧНЫЙ ЗОВ". Х/ф
13.35 "Ваши любимые мелодии"
13.45 Торговый Дом "Ле Монти"
14.30 Телесериал
16.00 БАШНЯ
16.30 "ПЕРВЫЕ ПОЦЕЛУИ". Х/ф
17.35 "Ваши любимые мелодии"
18.00 "Лабиринт"
18.30 "МАМА ВЫШЛА ЗАМУЖ". Х/ф
20.25 ПОДРОБНОСТИ
20.45 "САНТА-БАРБАРА". Х/ф
21.45 САМ СЕБЕ РЕЖИССЕР
22.20 МАСКИ-ШОУ
22.50, 0.05 Концерт мастеров искусств Украины
1.10 Дневник фестиваля искусств
1.20 "Славянский базар в Витебске"

ТВ - "ЦЕНТР"

5.50,7.15 "НАВИГАТОР"
8.45, 17.45 "Клубничка". Телесериал
9.15 "Записная книжка"
9.20, 11.45, 14.00, 14.45, "Коммерческий калейдоскоп"
9.30 "МАРИМАР". Х/ф
10.25, 13.15 Мультфильм
10.35 "Деловая Москва"
10.45 БРЕЙН-РИНГ
11.40 "Не просто люкс"
11.55, 13.55, 14.55, 15.55, 17.30 Новости
12.00 "КРАСИВО ЖИТЬ НЕ ЗАПРЕТИШЬ". Х/ф
13.25 "Сказочная Гжель"
14.10 "Женское правление в России"
14.40 "Дамский клуб "Элита"
15.00 "МНЕ НЕ ЖИТЬ

И ДЛЯ ДОМА,И ДЛЯ БАНИ - "БДТ" ВАМ ВСЁ ДОСТАНЕТ!

Директор ЗАО «БДТ» В.В.Чумаченко: «Покупателю мы всегда рады»

Для всезнающих театралов «БДТ» - это Большой драматический театр, существующий в Санкт-Петербурге. Для строительных организаций и индивидуальных застройщиков «БДТ» - «белодачинская торговля», база стройматериалов на Дзержинском шоссе, остновка «Белая Дача». Правда, из «белодачинских» здесь только двери и рамы. Остальное - из северных лесов Вологодской, Архангельской, Кировской областей и республики Карелия.

Ассортимент изделий богат и разнообразен: доски обрезные и необрезные, вагонка обыкновенного качества и евростандарт, то же самое - доски половые. Сосна - для дома, осина для бани.

- И сосна, и ель, - говорит директор базы Вячеслав Владимирович Чумаченко, - деревья целебные, пропитанные солнцем. Смола в них - как бальзам. Жить в доме, сруб которого из сосны, - одно удовольствие, его биополе укрепляет здоровье. Не зря же такой дом воспевал Сергей Есенин:

Но и все ж остался я поэтом
Золотой бревенчатой избы.

Стройматериалы нужны сейчас всем, кто начинает строительство нового жилого дома или ремонт имеющегося. Все, что ему нужно, он найдет здесь, в ЗАО «БДТ». Пиломатериалы - лучшего качества! Но не только древесину обретет тут покупатель. Ему предложат и другие товары: рубероид, пергамин, стекломаст, утеплители «Изовер» и «Урса», шифер волновой и плоский, фанеру, ДСП обыкновенную и ламинированную, цемент, сухую смесь, стекло. И не просто предложат, но и, например, стекло будет того размера, какой вам нужен. Это сделает искусный резчик. А стекло-то идет саратовской марки 4 мм, лучше которого нет! На складе, большом и закрытом, куда ни дождинка, ни ветер не проникнет, - глаза разбегаются от изобилия товаров.

Все необходимое - и в магазине. Унитазы - белые, голубые, бурые - под настроение. Раковины, ванны. И все - отечественного изготовления, родное и близкое!

И, конечно,- инструмент, скобяные изделия, электротовары, краска, лаки, олифа.

Товаров столько, что и названий не запомнить: две с половиной тысячи! Но если того, что вам нужно, не окажется, - ваш заказ будет обязательно исполнен. Как говорится, разобьются, но найдут. На «БДТ» ничего не производят, но зато достают все! Честь марки работники берегут. Авторитет предприятия им дорог так же, как свой личный. Поэтому нареканий от покупателей не бывает.

В сегодняшних условиях борьбы за клиента - это, пожалуй, главная суть торгового дела: в «БДТ» работают на перспективу. Принимаются заявки на комплексное обслуживание стройматериалами (возможна доставка товаров на сумму свыше 15 т. р.). Индивидуальная работа с оптовыми покупателями. Гибкая система скидок. Опытные продавцы и грузчики помогут выбрать и погрузить купленные товары.

Покупателя интересуют, конечно, цены - сколько платить? В «БДТ» цены - низкие! Не сравнить с московскими. Так что: если хочешь дом построить, обращайся в «БДТ». Найти базу легко: агрофирму «Белая Дача» знает в Люберецком районе каждый второй - всегда подскажет. Но все же адрес назовем: Дзержинское шоссе (от Люберец к г. Дзержинскому), дом. 5/1. На этот путь можно свернуть и с Новорязанского шоссе. Есть сюда дорога и с МКАД у Капотни. Тел. 559-92-72 (строительные и отделочные материалы), 559-90-81 (пиломатериалы).

На этой базе вы можете приобрести любой материал!

Леонид ЕРМИЛОВ
Фото Наталии Плясовой

БАЗА СТРОЙМАТЕРИАЛОВ «БДТ» РАБОТАЕТ ЕЖЕДНЕВНО С 9 ДО 17 ЧАСОВ (В СУББОТУ - С 9 ДО 14 ЧАС).

ВСЮ КРАСОТУ ЗАМОРСКИХ МЕСТ ПОКАЖЕТ С БЛЕСКОМ ВАМ «ОСТ-ВЕСТ»

ПРИГЛАШАЕМ ВАС В ПУТЕШЕСТВИЯ

УДИВИТЕЛЬНЫЕ ЭКСКУРСИИ ВЯЧЕСЛАВА ПОПИЛИНА
Франция - ФРГ - Люксембург - Бельгия - Чехия - от 530 $
Голландия - Бельгия - Люксембург - Германия - 899 $
Италия. Классика - 860 $
Весна в Париже - от 735 $
Австрия, Швейцария, ФРГ, Прага, Будапешт - от 496 $

ОТДЫХ НА МОРЕ - МОРЕ УДОВОЛЬСТВИЯ!
Египет, ОАЭ, Анталия, Испания, Италия, Болгария и др. - от 385 $
Лечение в Карловых Варах
Международные детские и молодежные лагеря - от 325 $

9 ЛЕТ БЕЗУПРЕЧНОЙ РАБОТЫ В ТУРИЗМЕ!
Мкр-н «Жулебино», Жулебинский бульвар,9
тел. 705-07-40

ХЛЕБ ЛЮБОЙ СТРОЙКИ!

КОРЕНЕВСКИЙ ЗАВОД СТРОИТЕЛЬНЫХ МАТЕРИАЛОВ И КОНСТРУКЦИЙ

ВЫПУСКАЕТ ЛУЧШИЙ СИЛИКАТНЫЙ КИРПИЧ И ВСЕ, ЧТО НУЖНО ДЛЯ СТРОИТЕЛЬСТВА БОЛЬШИХ И МАЛЕНЬКИХ ДОМОВ!

Завод реализует:
- кирпич силикатный;
- блоки бетонные для стен подвалов: 24-5-6 т, 24-4-6 т, 24-3-6 т, 12-4-6 т, 12-4- 3 т, 6-4, 1-5 добор;
- известковое молоко;
- известь гидратная, фасованная в мешки по 20 кг;
- бетон товарный и растворы в ассортименте;
- бетонная плитка нешлифованная М-300;
- бордюрный камень.

Тел. 557-16-36, Тел./факс 557-17-00

ПАРКЕТНОЕ ПОКРЫТИЕ ИЗ ВЫСОКОКАЧЕСТВЕННОЙ ДРЕВЕСИНЫ ПО СОВРЕМЕННОЙ ТЕХНОЛОГИИ
ЕВРОПЕЙСКОГО КАЧЕСТВА

ПАРКЕТНАЯ ДОСКА

ВАМ ПРЕДЛАГАЕТСЯ:
3-слойная паркетная доска 2423 x 199,5 x 14,5 лакированная - полной заводской готовности
Лицевое покрытие из различных пород древесины:
- дуб, - клен,
- ясень, - тонированная
- береза, древесина.

ДОК № 13 существует с 1958 года как специализированное предприятие по обеспечению паркетными полами строительного комплекса г. Москвы.

В 1992 году освоено производство 3-слойной паркетной доски на технологическом оборудовании ведущих европейских стран, которая соответствует паркету фирм "Tarkett", "Kahrs", "Upofloor".

ПРАКТИКУЕТСЯ СИСТЕМА ПРЕМИЙ И СПЕЦИАЛЬНЫХ СКИДОК ДЛЯ СТРОИТЕЛЬНЫХ И ПОДРЯДНЫХ ОРГАНИЗАЦИЙ.

СХЕМА ПРОЕЗДА

Увидеть и оценить нашу продукцию Вы можете по адресу: Московская область, г. Люберцы, ул. Кирова, 20-а. Тел. 503-02-02, 559-55-78 Факс 559-25-74

МОНТАЖ ПАРКЕТНОГО ПОЛА - ЭТО ТАК ПРОСТО!

ПРЕДЛАГАЕТ ПРОИЗВОДИТЕЛЬ ОАО "ДЕРЕВООБРАБАТЫВАЮЩИЙ КОМБИНАТ № 13" г. ЛЮБЕРЦЫ

Кроссворд

По горизонтали: 5. Город, центр Алтайского края. 6. Кинотеатр в Люберцах. 9. Маленький ресторан, где обычно пьют и едят у стойки. 10. Движение рукой, головой, выражающее приказание (устар.). 11. Космонавт США, участник полета на «Аполлоне-16» с высадкой на Луну (апрель 1972г.). 14. Крупная ящерица, достигающая длины до 3 м. 15. В известном романсе - место проживания отрады. 16. Рабочая часть плуга. 20. Город в Пензенской области. 21. Опытно-производственное хозяйство близ Краскова. 22. Коллектив, редактирующий издание. 24. Редкое женское имя. 25. Река в Средней Азии. 27. Еда, кушанье. 29. Морское путешествие. 30. Представитель народа, проживающего на Чукотке. 34. Река в центре Европейской части России (бассейн Оки). 35. Совокупность средств, помогающих женщинам следить за лицом. 36. Единица площади в системе английских мер. 37. Река в Люберецком районе. 38. Проходная рыба семейства осетровых.

По вертикали: 1. Имя грузинской царицы. 2. И Денис Давыдов, и поручик Ржевский. 3. Термин бухгалтерского баланса. 4. Одно из пяти внешних чувств человека. 7. Испанский парный танец. 8. Декоративный кустарник, медонос. 12. Русская писательница. 13. Фильм Г.Александрова, в котором снялась народная артистка СССР Ф.Раневская. 14. Российская эстрадная певица. 17. Газетный жанр. 18. Популярное итальянское кушанье. 19. Высокое стоячее зеркало. 23. Город в Московской области. 24. Столица Калмыкии. 26. Дерево, древесина которого идет на изготовление музыкальных инструментов. 28. Народный артист СССР, снявшийся в фильмах «Оптимистическая трагедия», «Освобождение», «Версия полковника Зорина». 31. Город в США, где построено высочайшее здание в мире - Тауэр (443 м). 32. Опера Д.Пуччини. 33. Ансамбль из 8 музыкантов.

Составил Дмитрий СИНЮГИН

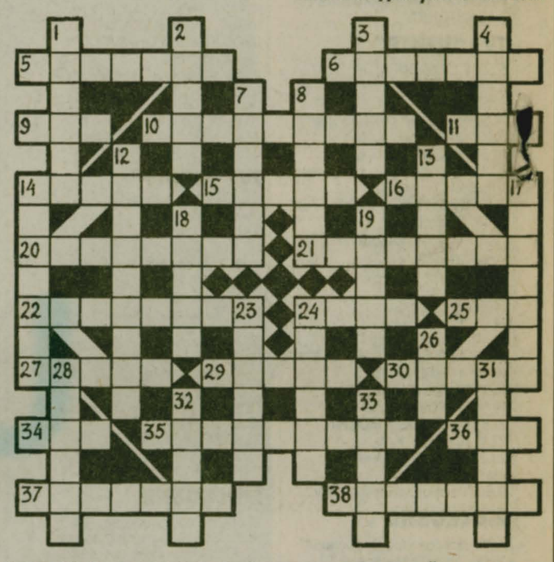

ОТВЕТЫ НА КРОССВОРД, ОПУБЛИКОВАННЫЙ 10 ИЮЛЯ

По горизонтали: 5. Лермонтов. 8. «Фотокор». 9. Газимур. 12. Опарыш. 13. Родины. 14. Аттик. 17. Агути. 19. Кивок. 20. Владимира. 21. Елена. 23. Бобер. 25. Угорь. 28. Ксилит. 30. Злобин. 31. Антенна. 32. Байонна. 33. Меркурьев.

По вертикали: 1. «Челкаш». 2. Юморист. 3. Снегири. 4. Подзор. 6. Ротару. 7. Хуциев. 10. Романенко. 11. Лыткарино. 14. Амаду. 15. Трико. 16. Криль. 18. Иваси. 19. Кабул. 22. Ехидна. 24. Бобина. 26. Гагарка. 27. Рерберг. 29. Тендер. 30. Зайцев.

ТОВАРЫ ЛУЧШЕЙ МАРКИ ПРЕДЛОЖИТ ВАМ "СТРОЙМАРКЕТ"

В ВАШ ДОМ. В ВАШ ОФИС. НА ВАШУ ДАЧУ.

ЛАКИ, КРАСКИ, СТАНКИ, ОБОРУДОВАНИЕ, ПИЛОМАТЕРИАЛЫ, ПАРКЕТ, ЭЛЕКТРОАРМАТУРА, КРОВЛЯ, ИНСТРУМЕНТЫ, НАСОСЫ, КАЧЕЛИ, САНТЕХНИКА, МИНИАТЮРНЫЕ СВАРОЧНЫЕ АППАРАТЫ, ДВЕРИ..., ПОЛНЫЙ СПЕКТР ТОВАРОВ НА ВСЕ ВКУСЫ И ФИНАНСОВЫЕ ВОЗМОЖНОСТИ.

ЛЮБЫЕ СТРОЙМАТЕРИАЛЫ В ЛЮБЫХ КОЛИЧЕСТВАХ ДЛЯ ЛЮБЫХ ОБЪЕКТОВ. НЕДОРОГО!

Адрес: 25-й километр Новорязанского шоссе, от Москвы - справа: «Строймаркет» - для дома, офиса, дачи.
Ждем вас!

ТЕЛЕФОНЫ: 557-36-94, 557-51-01

Приглашаем на работу:
- ШЕФ-ПОВАРА, ПОВАРА - мужчин с опытом работы не менее трех лет.
- БАРМЕНОВ-ОФИЦИАНТОВ - мужчин в возрасте до 30 лет.
- ШВЕЙЦАРА (возраст до 40 лет).
- РАБОЧИХ ЗАЛА, КУХНИ.

ТЕЛ. 503-76-51 503-76-03

"СТРОЙВЕКО"- ОКНА ВЕКА

СТРОЙВЕКО ТРИ УПЛОТНЕНИЯ ОКНА ПЛАСТИКОВЫЕ ПРОИЗВОДСТВО
Остекление балконов
Полный комплект услуг
Подоконники, жалюзи
ПРИГЛАШАЕМ ДИЛЕРОВ 283-8695 555-3131

Было бы наивно полагать, что старые деревянные окна по-прежнему безальтернативны в век синтетических полимеров, наполнителей и модификаторов. Естественно: кому не надоело постоянно красить, чистить, подновлять прогнившие межрамья!

Красиво и комфортно, как известно, жить не запретишь. И это прекрасно понимают сотрудники фирмы «Стройвеко», представляющей на российском рынке блоки (профили) «Рakреп» для монтажа оконных и дверных систем. Неоспоримые преимущества металлопластиковых окон говорят сами за себя: почти «хирургическая» чистота и экологичность материала, низкая теплопроводность, высокая механическая прочность, малый вес и коррозийная стойкость. Но и это еще не все... Окна «Рakреп», изготовленные по самым передовым немецко-турецким технологиям, не подвержены деформации и гниению, реагируют на воздействие кислот, масел, газов, ультрафиолетового излучения, практически не нуждаются в покраске и ремонте, а следовательно экономят денежные сбережения граждан.

Установив при помощи «Стройвеко» эти респектабельные и универсальные чудо-окна, вы можете быть спокойны, т.к.отныне вам не придется просыпаться от озноба или внезапных звуков с улицы. Сквозь новые фрамуги не просачивается шум и холодный ветер (и это при том, что стекло хорошо пропускает естественный свет).

Уже в течение 4 лет Россия успешно пользуется профилями «Рakреп». По мнению независимых экспертов-аудиторов Министерства строительства Российской Федерации, сертифицированный профиль «Рakреп» является одним из самых адаптированных к суровым климатическим условиям России. Трехкамерные уплотнения в каркасных стенках рамы всегда обеспечат тепло в вашем доме.

Одним из наиболее рекомендуемых считается профиль из так называемой серии «Универсал». Глухие и открывающиеся окна этих модулей отвечают самым жестким гидро- и пыле изоляционным требованиям.

Наиболее щепетильных и эстетически взыскательных заказчиков должна удовлетворить интересная «овальная « серия. Она представлена в оригинальнейших решениях (в блоках с закругленными краями, в изящной форме штапиком и т.д.).

Кстати, заместитель генерального директора фирмы «Стройвеко» по производству А.Я.Белин извещает потенциальных клиентов о том, что в самое ближайшее время компания будет оказывать услуги по остеклению балконов и дачных веранд. Именно для этого квалифицированными специалистами был разработан особый суперлегкий (и, следовательно, дешевый) профиль.

По желанию заказчика фирма устанавливает москитные сетки и отливы, благоустраивает подоконники потребителя. А также при соответствующем волеизъявлении заказчика любой из вышеперечисленных «бело-рафинадных» профилей может быть перекрашен снаружи и изнутри в самые разнообразные цвета: от красного, синего и зеленого до текстуры редких пород деревьев.

Испробовать возможности оконного «парадиза» смогут теперь и люберчане. На территории Лыткарина действуют филиал и производственный цех фирмы «Стройвеко». Одним из первенцев апробации новой металлопластиковой технологии стал строящийся кооперативный 13-этажный дом, расположенный по адресу: г. Лыткарино, ул. Ухтомская, д. 9а. Он еще ждет своих новоселов.

Впрочем за всеми подробностями, вынесенными за скобки нашего материала вы сможете обратиться, позвонив по контактным телефонам фирмы: 555-31-31, 283-86-95.

Андрей ЧУРИКОВ

Паркет-хол ОФИС ДВМ 17 Почта Ярославское шоссе ул. Касаткина ул. Б.Галушкина Проспект Мира ВДНХ

ЧАСТНЫЕ ОБЪЯВЛЕНИЯ

ПРОДАМ

Гараж ж/б в Люберцах. Тел. 554-40-16

Взрослый трехколесный велосипед (трансформируемый в 2-колесный). Обращаться по адресу: пос. Егорово, ул. Центральная, д. 5 (суббота, воскресенье). Тел. 503-76-51, 503-76-09

Кирпичный охраняемый гараж в ГСК-35, ост. «Школа», 3 х 6 кв.м, с мастерской 6 кв. м, полностью оборудованный внутри. Тел. 554-60-17, 554-57-86

Щенков фокстерьера с отличной родословной от рабочих родителей. Тел.557-25-66, Сергей

МЕНЯЮ

2-комн. кв. в г. Львове (Украина) на 1-комн. кв. в Люберцах. Тел. 559-37-95

КУПЛЮ

1-комн. кв. в г. Люберцы, на ж/д станциях Красково, Малаховка, Ухтомская, Томилино. Тел. 591-12-42, Элла

РАЗНОЕ

Грузоперевозки. «Газель», тент, по России. Тел. 554-40-16

Хорошие мастера остекляют балконы, отделывают вагонкой любые помещения, строения. Тел. 558-88-61

Стирка, доставка. Тел. 558-88-61

Грузоперевозки «Газель». Тел. 558-88-61

Водопровод, отопление из полимерных труб на даче, в квартире. Тел. 558-06-33, 554-72-42

Общество с ограниченной ответственностью «Научно-производственная фирма «Лантерн» ликвидируется. Претензии принимаются в течение 2-х месяцев по тел. 558-80-72.

ВНИМАНИЕ! ПРИГЛАШАЮТСЯ СОТРУДНИКИ, ЗНАКОМЫЕ С СЕТЕВЫМ МАРКЕТИНГОМ, НА РАБОТУ В АНГЛИЙСКУЮ ФИРМУ. ЗАРПЛАТА ОТ 600 $, ЗАПИСЬ НА СОБЕСЕДОВАНИЕ ПО ТЕЛ. 554-99-75, 559-19-32.

ДАМЫ И ГОСПОДА! К ВАШИМ УСЛУГАМ - УЮТНАЯ САУНА, ИМЕЕТСЯ ОХРАНЯЕМАЯ АВТОСТОЯНКА (В ЦЕНТРЕ г.ЛЮБЕРЦЫ). ЗАКЛЮЧАЕМ ДОГОВОРЫ С ПРЕДПРИЯТИЯМИ. ТЕЛ. 554-44-01

ОПЕРАТИВНЫЕ ПОЛИГРАФИЧЕСКИЕ УСЛУГИ
фирменные бланки, визитки, листовки и др.
Справки по тел. 503-42-11

«ВСЕ ДЛЯ ДОМА» ТОРГОВАЯ БАЗА
Большой выбор строительных, отделочных и бытовых товаров
Всегда в продаже:
фанера от 4 до 15 мм; ДСП; оргалит; ДВП, пиломатериалы, обрезные и необрезные; брус, вагонка, доска половая, шифер, ондулин, железо оцинков. и гофролист, цемент, сухие смеси, сетка «Рабица», радиаторы; кирпич; ж/б кольца и ж/б перемычки; трубы а/ц диам. 100, 150 см; битум, пакля, утеплители, линолеум, сантехника; ванны отеч. и импортные, лакокраски; гвозди, резка стекла, зеркала и многое другое.
Работаем без выходных и без обеда
Адрес: Котельнический тупик, 23-б
Тел. 554-11-95
Форма оплаты - любая

МАГАЗИН «АВТОЗАПЧАСТИ» ГРАНТ
- Все необходимое для всех легковых и грузовых отечественных автомобилей.
- Наличный и безналичный расчет - быстро, выгодно, цивилизованно.
- Детали только от солидных фирм.
- Все возможные гарантии на товары.

Кроме того: выгодное расположение магазина, удобная бесплатная стоянка, заказы - по телефону, подробные консультации.
Открывается отдел торговли запчастями для иномарок. Ждем ваших заявок.
Тел. 559-03-78, 559-00-93
Новорязанское ш., д. 5
Любые поставки в любых количествах на очень выгодных условиях!

Доктор Бокин приглашает Вас оздоровиться!
Алкоголизм, пьянство, курение, полнота, ожирение, энурез, заикание, другие навязчивости.
Прием по воскресеньям - с 10 до 12 час.
Люберцы, Октябрьский пр-т, 349, детская спортшкола, ост. «Больница».
Тел. 753-75-60, 492-50-77

ДЛЯ ВАС! ДВЕРИ АЖУРНЫЕ РЕШЕТКИ
В КОРОТКИЕ СРОКИ ИЗГОТОВИМ И УСТАНОВИМ МЕТАЛЛИЧЕСКИЕ ДВЕРИ, АЖУРНЫЕ РЕШЕТКИ И ДРУГИЕ МЕТАЛЛОКОНСТРУКЦИИ ПО ДОСТУПНОЙ ЦЕНЕ, С ДОСТАВКОЙ.
Тел. 276-45-62, 276-44-10, факс. 276- 20 00

Впервые для жителей микрорайона Красная Горка
Отраслевой научно- методический центр Министерства транспорта РФ
открывает
свое представительство по подготовке водителей категории «В» на базе лицея № 12 по адресу: г. Люберцы, ул. Побратимов, д. 19. Также наш Центр ведет подготовку водителей транспортных средств категории «В» в ГПЛ № 10 им. Ю.А.Гагарина, в ПУ № 50 (г. Дзержинский) и водителей всех категорий в п. Красково.
Справки по тел. 557-21-88, 557-30-00

Люберецкая ГАЗЕТА
Главный редактор Александр ПОЛЯКОВ
Дежурный по номеру Олег Бузулук
Учредитель: ООО «Люберецкая газета»
Адрес редакции: 140000, г.Люберцы, Октябрьский пр-т, 190.
Телефоны редакции - 503-05-72
издательства - 503-44-67
отдела рекламы - 503-42-11
Номер набран и сверстан в компьютерном центре «ЛГ»
Начальник центра Елена ЛАВРОВА
Выходит по вторникам и пятницам
Отпечатано в ИПК «Московская правда». 123847, ГСП, Москва, Д-22, ул. 1905 года, 7. Печать офсетная. Газета зарегистрирована в Московской региональной инспекции по печати свободы печати и массовой информации. Рег. № А 5177
Объем 2 п. л. Заказ N 3200

© Перепечатка материалов, статей, копирование отдельных блоков или целых полос только с разрешения редакции

Стальные двери и решетки. Дешево!!! Тел. 554-76-06; 503-27-81, ежедневно.

ОТДЕЛ РЕКЛАМЫ ОТДЕЛ РЕКЛАМЫ ОТДЕЛ РЕКЛАМЫ 503-42-11 ОТДЕЛ РЕКЛАМЫ ОТДЕЛ РЕКЛАМЫ ОТДЕЛ РЕКЛАМЫ

Выражаем искреннее соболезнование Владимиру Павловичу Иванцу, дочерям, родным и близким в связи с безвременной кончиной

Людмилы Андреевны ИВАНЕЦ.

Скорбим вместе с вами, разделяем постигшее вас горе. Память об этом добром и чутком человеке мы сохраним навсегда.

Семьи Борисовых, Антонюк, Зварич.