ОТДЕЛ РЕКЛАМЫ: 503-42-11 (ТЕЛ/ФАКС)

СТР. 2 МАЯКОВСКИЙ ПРОДОЛЖАЕТСЯ...

СТР. 4 КЛАВИША "PLAY" ИГРАЕТ ДЛЯ ЛЮБЕРЧАН

№56(512)

Люберецкая газета

Пятница, 31 июля 1998 г.

ГАЗЕТА ВЫХОДИТ ПО ВТОРНИКАМ И ПЯТНИЦАМ

ЦЕНА ДОГОВОРНАЯ
ИНДЕКС – 31477

РАСПРОСТРАНЯЕТСЯ ПО ПОДПИСКЕ И В РОЗНИЦУ:
ЛЮБЕРЦЫ, ДЗЕРЖИНСКИЙ, ЛЫТКАРИНО, КОТЕЛЬНИКИ, КРАСКОВО, ТОМИЛИНО, МАЛАХОВКА, ОКТЯБРЬСКИЙ, ЖУЛЕБИНО, НЕКРАСОВКА И ДРУГИЕ НАСЕЛЕННЫЕ ПУНКТЫ

СТР. 3 ПРОГРАММА ТВ

ЛЮБЕРЕЦКАЯ МАРКА

КОМБИНАТ ПРОИЗВОДСТВЕННЫХ ПРЕДПРИЯТИЙ:

РАБОТАЕМ ПО ВАШИМ ЗАКАЗАМ

НА КОТЕЛЬНИЧЕСКОЙ, 25 РАСПОЛОЖЕН ЭТОТ ХОРОШО ИЗВЕСТНЫЙ ЛЮБЕРЧАНАМ КОМБИНАТ ПРОИЗВОДСТВЕННЫХ ПРЕДПРИЯТИЙ. ОКОЛО 40 ЛЕТ ОН ПРОИЗВОДИТ ЖЕЛЕЗОБЕТОННЫЕ ИЗДЕЛИЯ, ЗАНИМАЕТСЯ ДЕРЕВООБРАБОТКОЙ. ПРАВДА, СЕЙЧАС ИЗМЕНИЛИСЬ МАСШТАБЫ. ПО СЛОВАМ НАЧАЛЬНИКА ЦЕХА А.В.ЗЕЛЕНКОВА, РАНЕЕ ПРОДУКЦИЯ НА ОБЪЕКТЫ ГАЗПРОМСТРОЯ ОТГРУЖАЛАСЬ ВАГОНАМИ, БЫЛ ГОСУДАРСТВЕННЫЙ ЗАКАЗ. ТЕПЕРЬ - КАРТИНА ИНАЯ. КЛИЕНТОВ ИЩУТ САМИ. РАБОТАЮТ ТОЛЬКО ПО ЗАКАЗАМ. НО И СО СКЛАДА ЕСТЬ ЧТО РЕАЛИЗОВАТЬ. МОЖНО СРАЗУ ОТГРУЗИТЬ ПЕРЕМЫЧКИ, БОРДЮР, ТРОТУАРНУЮ ПЛИТКУ, КОЛЬЦА БЕТОННЫЕ ДЛЯ КОЛОДЦЕВ, ФУНДАМЕНТНЫЕ БЛОКИ, ПАНЕЛИ ОГРАЖДЕНИЯ И ДРУГИЕ СТРОЙМАТЕРИАЛЫ, НЕОБХОДИМЫЕ ДЛЯ ВОЗВЕДЕНИЯ ТОГО ИЛИ ИНОГО ОБЪЕКТА.

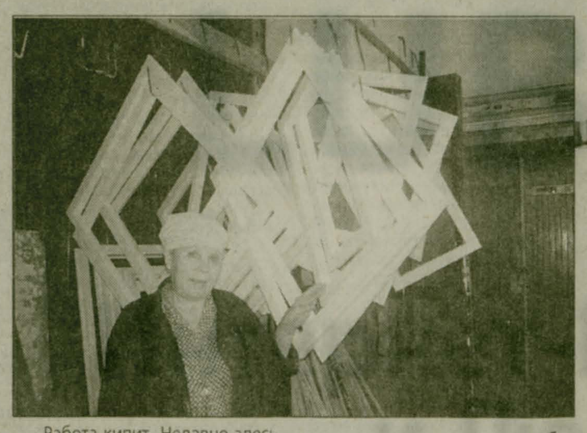

Работа кипит. Недавно здесь пущена в эксплуатацию современная установка "Мастэк" отечественного производства, с Урала. Она прессует удивительно гладкие и красивые тротуарную плитку и бордюрный камень. Может - и стеновые блоки.

Цех деревообработки, где побывали наши корреспонденты, напоминает пчелиный улей. Все здесь поставлено на промышленную основу, за десятилетия работы созданы надежные технологии. Взять даже такой факт, что в имеющейся сушильной камере дерево доводится до нужной кондиции. Выросшие за последнее время многочисленные фирмы и фирмочки не могут вам гарантировать такого качества, как КПП. По размерам заказчика изготовляют окна одинарного, двойного, тройного (стеклопакет + стекло) заполнения, а также двери из массива сосны, дуба и другие, встроенные шкафы, хозблоки, садовые домики. И все - по доступной цене.

Начальник цеха деревообработки Н.В.Семенова продемонстрировала, как в цехе выдерживаются нормы ГОСТа. Все изделия - из сухого дерева.

Словом, старый добрый комбинат производственных предприятий готов поработать как для нужд люберецких предприятий, так и для жителей нашего района.

Телефоны для справок - 554-85-17, 554-34-16. Следите за рекламой в "Люберецкой газете"!

Наш корр.

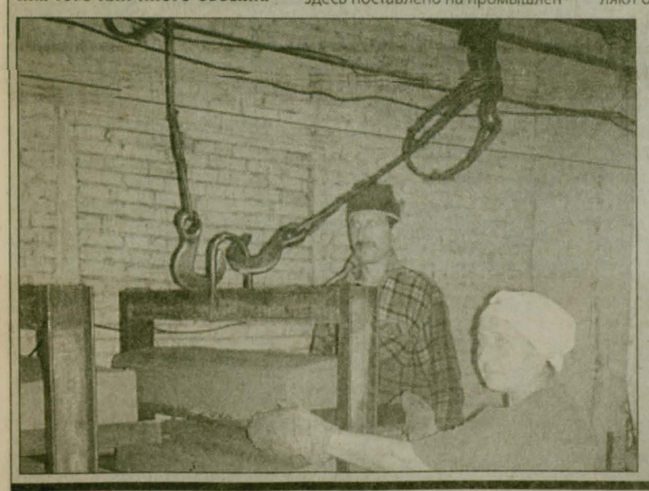

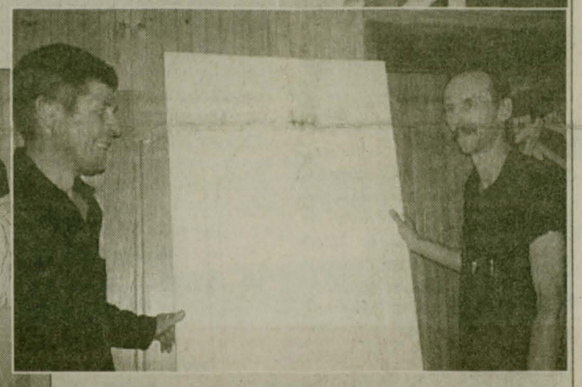

На снимках: геометрический рисунок рам; прессуем четко и красиво; этому крану все по силам; такие двери послужат хорошим дополнением к вашему мебельному гарнитуру.

Фото автора

АКТУАЛЬНОЕ ИНТЕРВЬЮ

ПОСЛЕДНЕЕ ЛЮБЕРЕЦКОЕ ПРЕДУПРЕЖДЕНИЕ

СЕГОДНЯ НЕ ЗАПЛАТИЛ НАЛОГ В ПЕНСИОННЫЙ ФОНД - ЗАВТРА ОКАЗАЛСЯ "ПОД СТАТЬЕЙ"

ИХ ПРИНЯТО ИМЕНОВАТЬ "НЕЗАЩИЩЕННОЙ КАТЕГОРИЕЙ". ДА И ВПРЯМЬ - КТО ЖЕ ЗАЩИТИТ НЫНЕШНИХ ПЕНСИОНЕРОВ ОТ МАССЫ ПРОБЛЕМ? РАЗМЕРЫ ПЕНСИЙ И ТАК НЕВЕЛИКИ, А ТУТ ЕЩЕ НЕСВОЕВРЕМЕННЫЕ ИХ ВЫПЛАТЫ - ОСТАЕТСЯ ТОЛЬКО УДИВЛЯТЬСЯ, КАКИМ ОБРАЗОМ И ЧЬИМИ МОЛИТВАМИ ВЫЖИВАЮТ ЭТИ ЛЮДИ...
ПРИЧИНА ПЕНСИОННЫХ ПРОБЛЕМ ДАВНО ИЗВЕСТНА - ЕЕ "ОБЕСПЕЧИВАЮТ" ПРЕДПРИЯТИЯ И ПРЕДПРИНИМАТЕЛИ-ДОЛЖНИКИ, КОТОРЫМИ В ПОСЛЕДНЕЕ ВРЕМЯ СЕРЬЕЗНО ЗАНЯЛИСЬ АДМИНИСТРАЦИЯ ЛЮБЕРЕЦКОГО РАЙОНА, НАЛОГОВЫЕ ИНСПЕКЦИЯ И ПОЛИЦИЯ И ПРОКУРАТУРА. И ДЕПУТАТ ГОСДУМЫ РФ СЕРГЕЙ ПОПОВ ЗАНЯЛ В ЭТОМ ВОПРОСЕ ВЕСЬМА ПРИНЦИПИАЛЬНУЮ ПОЗИЦИЮ. МЫ ВСТРЕТИЛИСЬ С НИМ И ПОБЕСЕДОВАЛИ НА "ГОРЯЧУЮ" ТЕМУ.

- Сергей Борисович, ваши родители живут в Люберецком районе, поэтому пенсионные проблемы, очевидно, вам хорошо знакомы.

- Это действительно так, я о многом знаю не понаслышке. Тяжело смотреть в глаза тысячам стариков - таких же, как мои отец и мать, трудно понять всю абсурдность ситуации. Да и как прикажете понимать коммерсантов, задолжавших миллиарды в Пенсионный фонд, которые еще и возмущаются: "Какие пенсионеры? Им бы наши заботы!" А то, что эти слова в первую очередь относятся к их собственным родственникам, никому и в голову не приходит...

- Газета не раз писала о серьезных мерах, принимаемых администрацией района и Пенсионным фондом, чтобы заставить наконец "шевелиться" неплательщиков. Вам как депутату приходится заниматься решением пенсионных проблем в 107-м избирательном округе?

- Почти ежедневно в мой адрес поступают звонки не только от многострадальных пенсионеров. Уже и начальник управления Пенсионного фонда района Юрий Порхунов попросил меня помочь как-то воздействовать на тех, от кого зависит своевременная выплата пенсий. В частности, в заявлении шла речь об одном из самых злостных неплательщиков - воинской части 75360: ее долги на сегодня 13,4 млн. деноминированных рублей.

Если в случаях с другими должниками - заводом сельхозмашиностроения, "Центргазоочисткой", Томилинским филиалом "АООТ им. Туполева", Люберецким комбинатом строительных материалов и конструкций и др. - могут действовать силовые методы местного значения, то воинская часть остается самым "стойким" должником: на нее не действует ни обращение в Арбитражный суд, ни в вышестоящую организацию, ни увещевания районного Союза пенсионеров. Думаю, это как раз тот случай, когда предоставленная мне по закону власть может что-то решить. Поэтому я обратился с официальным письмом к министру обороны РФ маршалу Игорю Сергееву с просьбой выделить целевые бюджетные средства на погашение долга воинской части. Надеюсь, на уровне министра обороны можно решить проблему.

- Сергей Борисович, сегодня речь идет о проблеме районного масштаба: вы пытаетесь решать ее самостоятельно или поддерживаете контакт с Люберецкой администрацией?

- Совместные усилия всегда приносят отдачу, тем более что мы нашли взаимопонимание с главой района Игорем Аккуратовым. В сущности в этом ничего удивительного нет. Наоборот, было бы странно, если бы два человека, наделенные властью своими земляками-избирателями не смогли найти общий язык. Мы оба понимаем серьезность пенсионной проблемы, а недавний пикет люберецких пенсионеров у здания администрации лишний раз подтвердил, что пора принимать более решительные меры.

Хотя законодательная база принимается государством, в конечном итоге отвечать за невыплаты приходится депутату и местному главе. Сегодня мы объединяем все силы, имеющие в районе возможность повлиять на неплательщиков: прокуратуру, налоговую инспекцию, налоговую полицию, тем более, что закон на нашей стороне: статьи 198 и 199 УК предусматривают уголовную ответственность за невыплаты в Пенсионный фонд РФ.

- И еще один вопрос: что вы думаете по поводу последних указов премьер-министра Сергея Кириенко о способах пополнения Пенсионного фонда, в частности, о взимании пенсионного налога с пособий по безработице и минимальной зарплаты?

- Конечно, похвально, что Правительство всеми возможными способами пытается снять пенсионную проблему. Но поспешность выхода последних указов по меньшей мере настораживает и заставляет задуматься: а будут ли они действовать? Я бы воздержался сегодня от восторженных комментариев по этому поводу. Думаю, время покажет. Будем надеяться на лучшее.

Беседовала Людмила БОЕВА

С ЮБИЛЕЕМ!

На днях главный врач Люберецкой районной больницы № 1 (Красковской) Н.М. ГОЛОВЧИЦ отмечает юбилей. За плечами Николая Михайловича - многолетний труд на ниве здравоохранения. Руководить таким большим коллективом - дело непростое, оно требует полной самоотдачи, опыта, знаний и высоких человеческих качеств. Всем этим обладает Николай Михайлович. Люди, которые обращаются к нему за помощью, всегда находят отклик в его сердце.

За добросовестный труд он представлен к присвоению звания "Заслуженный врач Российской Федерации".

Поздравляем Николая Михайловича с юбилеем и желаем ему крепкого здоровья, благополучия, оптимизма!

Редакция "Люберецкой газеты"

САМ СОБОЙ ГОРОД НЕ ПРЕОБРАЗИТСЯ

НЫНЕШНЕЕ ЛЕТО СОВПАЛО С ОБЪЯВЛЕНИЕМ КОНКУРСА НА ЛУЧШИЙ ЛЮБЕРЕЦКИЙ ДВОРИК, В КОТОРОМ МОГУТ ПРИНЯТЬ УЧАСТИЕ ВСЕ ЖЕЛАЮЩИЕ. И ВСЕ-ТАКИ САМАЯ БОЛЬШАЯ НАГРУЗКА ПАДАЕТ НА КОММУНАЛЬЩИКОВ, КОТОРЫЕ НЕ МОГУТ УЧАСТВОВАТЬ В ТАКОМ МЕРОПРИЯТИИ С ПУСТЫМИ РУКАМИ. ТЕМ БОЛЕЕ - В САМОМ ЦЕНТРЕ, ГДЕ ПРОЙДУТ ОСНОВНЫЕ ТОРЖЕСТВА, ПОСВЯЩЕННЫЕ ДНЮ ГОРОДА И ЕГО ЮБИЛЕЮ.

В разговоре со мной начальник Люберецкого ЖЭУ-2 (территория от "Вечного огня" до эстакады) Александр Иванович Поченков в первую очередь заметил, что детские площадки и зеленые насаждения - это, конечно, хорошо, но если все будет завалено мусором, то смысла в них не будет. Мусор - вот главный бич люберецких дворов. Но мусорные контейнеры завалены не только бытовыми отходами. Жители выбрасывают и строительный мусор, оставшийся после ремонта - плитку, кирпичи, большие коробки, доски. Сплошь и рядом попадаются стиральные машины, холодильники и телевизоры. На полигоне бытовых отходов такой мусор не принимается, и, чтобы его увезти, нужны дополнительные средства.

Горы мусора оставляют государственные и частные арендаторы помещений, например, магазины и кафе. В будущем эту проблему предполагается решать, "засвечивая" тех, кто сорит, и штрафуя виновных. Это касается как юридических, так и физических лиц.

А жители? Их участие в благоустройстве собственных дворов и поддержании порядка минимально, не стало даже традиционных субботников. Трудятся только дворники и рабочие, которым, кстати, недавно была выдана униформа. Исмотрится хорошо, и ответственность повышается.

Много хлопот с освещением. Еще в прошлом году начали ремонтировать световые опоры и настенные светильники. В августе планируется серьезно взяться за подъезды, с которыми больше всего проблем: лампочки бьют или выкручивают. Вообще в подъездах полагается менять лампы дважды в год, но это приходится делать гораздо чаще. Разработаны даже специальные "антивандальные" светильники. Но это - опять же деньги.

Переговорили с арендаторами, и те обязались заняться фасадами домов, которые они занимают. Многие люберчане, наверное, заметили, как преобразился внешний вид магазинов после ремонта.

Еще одна беда всех дворов - так называемые "раскопки". Ведут их многие, только ликвидировать последствия ремонтных работ, производимых порой на детских площадках или подъездных дорогах, никто не торопится.

Проблем, конечно, много, но есть и положительные изменения: выкрашены и обнесены ограждением контейнерные площадки, они стали теперь очень опрятными, появилось много зеленых газонов, рабочие ухаживают за клумбами, кустарниками и деревьями; больше стало заасфальтированных тротуаров, отремонтированных и выкрашенных детских площадок. Наряду с этим идет и подготовка к зиме.

Работа коммунальщиков, участие администрации на виду: вложены средства, сделано и делается многое. Но это не все: элементарный порядок и чистоту в состоянии поддерживать и жители - мы с вами. И именно от нас, а ни от кого другого зависит, как будет выглядеть наш дворик, наш дом.

Юлия ЖИЛИНА

Эхо события

РАБОТНИКИ ПРИЛАВКА НА ТОРЖЕСТВАХ В ДК

ОКОЛО СТА РУКОВОДИТЕЛЕЙ, ПРЕДСТАВЛЯЮЩИХ ЛЮБЕРЕЦКУЮ ТОРГОВЛЮ И ОБЩЕСТВЕННОЕ ПИТАНИЕ, ОТМЕТИЛИ В ГОРОДСКОМ ДВОРЦЕ КУЛЬТУРЫ СВОЙ ПРОФЕССИОНАЛЬНЫЙ ПРАЗДНИК.

Заместитель главы администрации Люберецкого района В.В.Солодовникова сердечно поздравила присутствующих от имени главы района и попросила передать поздравление коллективам. А потом она назвала ряд цифр. У нас в районе - около 370 магазинов, 180 павильонов, 50 предприятий общественного питания, 12 рынков, множество уличных лотков. Весом вклад торговли в районный бюджет и во внебюджетные фонды. Многие магазины украшают город: красивый внешний вид, световая реклама, газоны, бордюры, дорожки, не только асфальтированные, но и из плитки. Приятно подойти. Богат ассортимент товаров. Многое делается для улучшения культуры обслуживания населения.

Председатель районного Совета ветеранов С.Н.Лебедев рассказал об обслуживании пожилых люберчан через систему магазинов "Ветеран".

Потом наступил приятный момент - вручение руководителям предприятий торговли и общественного питания почетных грамот с новыми символами России - двуглавым орлом и бело-сине-красной лентой, знаменующей наш флаг. Вроде бы сейчас - всего важнее деньги, ценят только их, однако и моральное поощрение своего престижа не утратило. Поэтому благодарили администрацию района за внимание к их труду коллективы таких фирм и магазинов, как "РКСМ" (рестораны, кафе, столовые, магазины), "Одежда, "Анжелика", "Дом книги", "Люберецкий потребсоюз", "Грант", "Эталон", "Три богатыря", "Торговый центр" и другие. Все они имеют репутацию надежных партнеров.

После торжественной части были танцы, вплоть до лезгинки, и песни в исполнении семейного вокально-инструментального ансамбля Пановых (отец, сын и дочь).

Леонид ЕРМИЛОВ

На снимке: грамоту из рук В.В.Солодовниковой получил директор магазина "Автозапчасти" фирмы "Грант" Е.Н.Мальцев.
Фото Юрия Кирсанова

Поздравление

2 АВГУСТА - ДЕНЬ ВОЗДУШНО-ДЕСАНТНЫХ ВОЙСК

Приближается день создания воздушно-десантных войск России. В 1930 году приказом наркома обороны в Ленинградском военном округе был сформирован опытный авиадесантный отряд. А 2 августа 1930 года на войсковых учениях Московского военного округа под Воронежем впервые было выброшено на парашютах десантное подразделение для выполнения тактических задач. Этот день стал Днем рождения воздушно-десантных войск.

Крылатая пехота проявила себя при разгроме японцев на р. Халхин-Гол во время советско-финской войны. Массовый героизм проявили десантники в период Великой Отечественной войны, и заслуженно все воздушно-десантные части стали гвардейскими, а 296 воинов удостоены звания Героя Советского Союза. Это самые сплоченные и подготовленные войска. Покидая самолет, десантник может рассчитывать только на свою выучку и на крепкое плечо товарища, который всегда придет на помощь.

С огромной теплотой обращаюсь к люберчанам-десантникам, ветеранам Великой Отечественной войны. Мы гордимся, что 189 люберчан за мужество и героизм были награждены орденами и медалями. Ваш подвиг мы будем помнить вечно. Честь вам и слава!

Мы горды, что и наша молодежь достойно продолжает славу воинов-десантников, добытую отцами и дедами, проявляет волю к победе, решительность, способность выдерживать большие нагрузки, не теряться в сложной и опасной обстановке. Словами благодарности отзываются сегодня командиры воздушно-десантных частей о прохождении службы люберчанами-десантниками.

Спасибо им за службу!

С праздником вас, дорогие люберчане-десантники! Желаю богатырского здоровья, семейного благополучия и успехов в мирном труде и в службе.

Военный комиссар Люберецкого района полковник В.ВИННИК

ОТДЕЛ НОВОСТЕЙ

ПАРТМОРОЖЕНОЕ

Первоклассница одной из чебаркульских школ Инна Н. получила 500 рублей от депутатов Государственной Думы Геннадия Зюганова, Виктора Илюхина и редактора газеты "Советская Россия" Валентина Чикина.

По совету бабушки девочка написала письмо в "Советскую Россию", где рассказала дяде Гене, что из-за плохого финансового положения родители не покупают ей ни конфет, ни мороженого. Инна попросила лидера коммунистов выслать ей 10 рублей на сладости.

Когда пришел перевод, родители девочки были несказанно удивлены и обрадованы. Как сообщает информагентство ЕАН, глава семейства работает в ООО "Автобус" и не получает зарплату деньгами с марта. Мама работает в детском саду и недавно получила зарплату за март.

ВИРТУАЛЬНОМУ ЛУКАШЕНКО ОТ ЛЮБЯЩИХ ХАКЕРОВ

Компьютерные взломщики добрались и до президента Белоруссии. Вернее, до его личной странички в Интернете.

Первый раз хакеры влезли в интернетовскую президентскую вотчину (http://www.president.gov.by) и подпортили сообщения об официальных визитах, а также выразили свой протест против политики Лукашенко, приведшей не только к ухудшению жизни белорусов, но и к международной изоляции республики. Госкомпьютерщики опомнились где-то через сутки, долго колдовали над сайтом, после чего вернули страничку читателям и, как смогли, защитили от посягательств хулиганов.

ПРОФЕССИОНАЛЬНОМУ СЕКСУ - НЕТ!

Нетрудно представить себе изумление работников одной из районных налоговых инспекций Перми, когда к ним пришел гражданин, изъявивший горячее желание добровольно поделиться своими доходами с государством.

Необычный посетитель оказался сутенером и пожелал зарегистрироваться в налоговой инспекции в качестве частного предпринимателя и честно отстегивать в казну положенные государству проценты. Доходы таинственного господина, имя которого так и не удалось узнать, весьма солидные. По собственному признанию сутенера налоговым инспекторам, через его "контору" ежемесячно проходят более двух тысяч дам соответствующего поведения. К величайшему огорчению посетителя, ему было отказано в удовлетворении его необычной просьбы, ибо законом не предусматривается лицензирование подобного вида деятельности.

СЕМЬ БЕД - ОДИН ОБЕД

За обед из 3-х блюд украинский рабочий со среднестатистической зарплатой должен выложить сумму, которой оценивается его труд за 26 часов 18 минут.

В Польше для этого достаточно поработать 3 часа 36 минут, а в Австрии - 1 час 7 минут. Красноречивы и некоторые другие сведения зарубежных экспертов, обнародованные украинскими СМИ. К примеру, для приобретения литра молока украинец должен трудиться 59 минут 12 секунд, а килограмма хлеба - 39 минут 28 секунд. В Австрии же на это требуется соответственно всего лишь 3 минуты 18 секунд и 3 минуты 7 секунд.

СКРОМНОСТЬ - ЛОЖЬ, ДА В НЕЙ НАМЕК

По сообщению Интерфакса, парламент Туркмении воспринял просьбу президента страны Сапармурата Ниязова не присуждать ему в течение трех лет никаких наград как тонкий намек.

Буквально на следующий день депутаты вручили ему третью Золотую Звезду Героя за личный вклад в выполнение программы "Зерно". Скоро Сапармурат Ниязович получит еще одну - в честь 60-летия, а там и пятая не за горами...

ЛЮБЕРЧАНЕ - СБЫТЧИКИ ГЕРОИНА

Еще одно свидетельство того, что в нашем районе наркотики становятся прибыльным бизнесом. Сотрудники Люберецкого ОНОН (отдела по борьбе с незаконным оборотом наркотиков) и Ухтомского ГОМ при проверке оперативной информации задержали двух люберчан, занимающихся наркобизнесом.

Им по 25-30 лет. При обыске у них изъято две дозы героина (цена которых от 100 до 250 рублей) и 9,5 грамма героина (10 граммов стоят 650 долларов). Не секрет, что героин - один из самых дорогих наркотиков, и здесь напрашивается вывод, что наркобизнес тесно взаимодействует с другими видами преступлений.

Есть достаточно обеспеченные наркоманы, но таких немного. Большинство же добывает деньги преступным путем (да ведь и сам наркобизнес незаконен). А там, где преступается одна статья Уголовного кодекса, ни во что не ставятся и другие.

Сотрудники Люберецкого ОНОН обращаются к гражданам с просьбой сообщать по телефонам 501-52-36 и 501-82-33 о местах торговли, сбыта или о людях, употребляющих наркотики (анонимность гарантирована). Ведь одолеть такую проблему века, как наркомания, можно только сообща.

Светлана КОЛОСОВА (пресс-служба Люберецкого УВД)

Выпуск подготовили: Александр ЛЕБЕДЕВ ("Интернет") и Олег БУЗУЛУК

К 105-летию СО ДНЯ РОЖДЕНИЯ В.В. МАЯКОВСКОГО

"КТО, Я ЗАСТРЕЛИЛСЯ? ТАКОЕ ЗАГНУТ..."

НО ПЕРЕД ТЕМ, как рассказать об их встречах и планах на совместную жизнь, скажу о том, что 19 июля, в воскресенье, когда Москва прощала2сь с участниками Всемирных юношеских игр, Маяковскому исполнилось 105 лет. Эта дата оказалась в России незамеченной, хотя вклад поэта в сокровищницу русской поэзии огромен, недаром же Сталин назвал его "лучшим, талантливейшим поэтом нашей Советской эпохи".

Да, Маяковский воспевал Советскую власть. Вдобавок он говорил хорошие слова о Ленине. И кроме того, защищал трудящихся от власти капитала. Все эти его общественно-политические настроения, видимо, не по душе нынешним финансовым воротилам, оседлавшим в России высшую власть.

Родившийся в 1893 году в Грузии, в селе Багдади, в семье лесничего, с гимназических лет включившись в революционное движение, он стал его летописцем. Рано потеряв отца, он бесконечно любил мать и сестер и, будучи с ними уже в Москве, всегда помогал им деньгами. Сам, к сожалению, собственной семьи не обрел и в "Письме товарищу Кострову" признался красавице, в меха и бусы оправленной:

Девушкам
поэты любы.
Я ж умен
и голосист,
заговариваю зубы -
только
слушать согласись.

Почему приходится говорить о любви Маяковского к Татьяне Яковлевой? Потому что слова, обращенные к ней, были после его смерти кем-то переиначены и прозвучали в качестве доказательства самоубийства поэта, который ушел из жизни 14 апреля 1930 года. Однако воспоминания супругов Шухаевых наводят на другие размышления. Эти люди хорошо знали Татьяну по встречам в Париже. Она была родом из Пензы. Отец ее - военный - изобрел состав искусственного каучука, но не найдя понимания в России, уехал в Америку и там продал патент. В столицу Франции Татьяна уехала к дяде подлечиться. Живая, общительная, веселая, она пользовалась успехом у молодых людей из русской эмиграции. Решив стать самостоятельной, научилась у модистки делать шляпы, придумывала свои фасоны. Из Парижа писала письма в Пензу, где жили ее мать и младшая сестра.

КАКИЕ ТОЛЬКО УРАГАНЫ НЕ БУШУЮТ НАД РОССИЕЙ И НАД ВСЕМ ЗЕМНЫМ ШАРОМ ТОЖЕ. НО ЕСТЬ ВСЕ ЖЕ ТИТАНЫ ДУХА, КОТОРЫЕ БРОСАЮТ ИМ ВЫЗОВ, КАК ЭТО СДЕЛАЛ ВЛАДИМИР МАЯКОВСКИЙ В "ПИСЬМЕ ТОВАРИЩУ КОСТРОВУ ИЗ ПАРИЖА О СУЩНОСТИ ЛЮБВИ":

**УРАГАН,
ОГОНЬ,
ВОДА
ПОДСТУПАЮТ В РОПОТЕ.
КТО
СУМЕЕТ
СОВЛАДАТЬ?
МОЖЕТЕ?
ПОПРОБУЙТЕ..."**

ТАК ПОЭТ СКАЗАЛ О СИЛЕ СВОЕЙ ЛЮБВИ К РУССКОЙ ДЕВУШКЕ, ВОЛЕЮ СУДЕБ ОКАЗАВШЕЙСЯ В ПАРИЖЕ, - ТАТЬЯНЕ ЯКОВЛЕВОЙ.

СУДЬБА СВЕЛА ее с Маяковским на вечере у одного художника на Монпарнасе. Поэт влюбился в нее сразу. Это было в 1928 году. Ей было 22, а ему, как он сказал ей, тридцать с хвостиком. Через год он снова в Париже. Шухаевым Таня призналась: Маяковского она любит и выходит за него замуж. Он уезжает, но к осени приедет, чтобы забрать ее с собой. Перед отъездом поэт оставил деньги в цветочном магазине и каждую неделю ей приносили цветы "от него". И чуть ли не каждый день она получала от него письма и телеграммы. Она ждала его приезда, но власти неожиданно отказали поэту в разрешении ехать в Париж.

Татьяна с отчаяния поспешно вышла замуж за виконта дю Плесси, уехала с ним в Польшу, родила там девочку, но через некоторое время с виконтом разошлась и вернулась в Париж.

В своих воспоминаниях Шухаевы опровергли запущенную кем-то версию о том, что строки:

Уже второй,
должно быть, ты легла.
А может быть, и у тебя такое.
Я не спешу,
и молниями телеграмм
мне незачем тебя будить
и беспокоить, -

Маяковский адресовал Лиле Брик. Таня знала, что есть в Москве эта женщина, которую он любил, но эта его любовь давно прошла. Знала она и о том, что в Париже живет сестра Лили Брик - Эльза Триоле, что к ней, к Тане, она относится недружелюбно и говорит о ней всякие нелепости. "Нет необходимости доказывать, - пишут Шухаевы, - что дурные отзывы и наговоры на Таню были чудовищно неверными. Мы хорошо знали Таню: она была очень хорошая девушка, искренняя, честная. А с Маяковским у нее была настоящая любовь, и нам казалось, что они созданы друг для друга".

Шухаевы утверждают, что эти стихи были адресованы не Лиле Брик, а Татьяне Яковлевой, как и другие строки поэтического письма:

Как говорят,
инцидент исперчен.
Любовная лодка
разбилась о быт.
С тобой мы в расчете.
И не к чему перечень
взаимных болей, бед и обид.

"Для нас нет никакого сомнения, - утверждают они, - что эти строки относятся к Татьяне, говорят о разрыве с ней, который так болезненно переживали они оба".

НО ВСЕ ДЕЛО В ТОМ, что в опубликованном прессой "Предсмертном письме" Маяковского слова "С тобой мы в расчете" были переиначены и воспринимались как собственное признание поэта в самоубийстве: "Я с жизнью в расчете". В этом письме, обращенном ко всем, в частности, говорилось: "В том, что умираю, не вините никого и, пожалуйста, не сплетничайте. Покойник этого ужасно не любил. Мама, сестры и товарищи, простите, - это не способ (другим не советую), но у меня выходов нет. Лиля, - люби меня. Товарищ правительство, моя семья - это Лиля Брик, мама, сестра и Вероника Полонская. Если ты устроишь им сносную жизнь - спасибо. Начатые стихи отдайте Брикам, они разберутся".

Как Брики - Ося и Лиля - разобрались, возможно, кто-то и знает. Во всяком случае поэта хоронили как самоубийцу. Его кремировали, а прах отправили на Новодевичье кладбище.

Но вот что любопытно: версию о самоубийстве поэт, как бы предвидя ее, опроверг задолго до ее официального признания в поэме "Человек", опубликованной в 1918 году, в главе "Маяковский - векам":

- Прохожий!
Это улица Жуковского?
Смотрит, как смотрит
дитя на скелет,
глаза вот такие,
старается мимо:
"Она Маяковского тысячи лет -
он здесь застрелился
у двери любимой".
Кто,
я застрелился?
Такое загнут!

Однако "загнули", внушив советским людям, которые любили поэзию Маяковского, как и поэзию Есенина, сверяя по их стихам свою жизнь, что оба поэта ушли, как говорится, в мир иной добровольно.

Незамеченными оказались стихи Николая Асеева, написанные к годовщине гибели Маяковского:

Я знаю, что к сердцу
свинец неся,
Поднимая
стотонную сталь ствола,
Ты нажим гашетки
нажал не сам,
Что чужая рука твою вела.

В последние, перестроечные годы о "чужой руке" появилось в газетах и журналах немало публикаций. Не стану их пересказывать.

МНЕ ВЫПАЛО счастье читать стихи Маяковского на двух праздниках его поэзии - в 1983-м и 1985-м - в Пушкине на Акуловой горе в хорошей компании: народного артиста России Георгия Сорокина, актрисы Аделины Королевой, литературоведа Станислава Лесневского, поэтов Виктора Кочеткова, Ларисы Васильевой, Надежды Кондаковой и других не менее известных деятелей литературы. Вдохновенность тех дорогих дней и заставила меня напомнить люберчанам, знающим о приездах Маяковского в Малаховку, о том, что 19 июля сего года поэту, бывшему когда-то кумиром молодежи, исполнилось 105 лет.

Леонид ЕРМИЛОВ

На снимках: портрет поэта, любимый в семье Маяковских; Татьяна Яковлева (это фото Маяковский носил с собой).

ЖИЛИЩНАЯ РЕФОРМА

ВЫНЕСЛИ ПРОБЛЕМЫ НА ВЫЕЗДНУЮ КОЛЛЕГИЮ

ВСЛЕД ЗА ДРУГИМИ РЕГИОНАМИ ПОДМОСКОВЬЯ ПРИШЛА ПОРА ВПЛОТНУЮ ПОГОВОРИТЬ О РЕФОРМЕ В ЖИЛИЩНО-КОММУНАЛЬНОМ ХОЗЯЙСТВЕ ЛЮБЕРЕЦКОГО РАЙОНА. СВОЮ ВЫЕЗДНУЮ КОЛЛЕГИЮ ОБЛАСТНОЕ МИНИСТЕРСТВО ПО КОММУНАЛЬНОМУ ХОЗЯЙСТВУ, ТРАНСПОРТУ И СВЯЗИ ПРОВЕЛО В АДМИНИСТРАЦИИ ЛЮБЕРЕЦКОГО РАЙОНА. ПОМИМО ХОЗЯЕВ, БЫЛИ ПРИГЛАШЕНЫ РУКОВОДИТЕЛИ ДРУГИХ МУНИЦИПАЛЬНЫХ ОБРАЗОВАНИЙ - ГОРОДОВ ЛЫТКАРИНО И ДЗЕРЖИНСКОГО, ПОСЕЛКА КОТЕЛЬНИКИ.

Началось заседание коллегии необычно: министр **А.С.Савинов** отправил восвояси представителей Дзержинского и Котельников. Руководители города и поселка сочли возможным прислать в Люберцы специалистов, уровень которых явно не соответствовал статусу проводимого мероприятия.

Затем министр познакомил собравшихся с тревожной ситуацией, сложившейся за последнее время в жилищно-коммунальном хозяйстве области. В прежние годы приходилось нелегко, сейчас будет еще напряженнее. И в этом плане Люберцы ничем не лучше остальных подмосковных регионов.

Это подтвердило выступление заместителя главы администрации Люберецкого района **А.А. Кошелева.** Рассказав о предприятиях, входящих в систему жилищно-коммунального хозяйства, он остановился на том, что в Люберцах многие ведомства затянули передачу своего фонда и инженерных коммуникаций в муниципальную собственность, они изношены, нуждаются в капитальном ремонте или замене, а средств на это нет ни у ведомств, ни у города.

Население оплачивает 30 проц. от фактически реальных затрат за коммунальные услуги, собираемость немногим превышает 90 проц. Льготы, субсидии, компенсации приводят к тому, что уровень платежей составляет 75 проц. В результате задолженность за поставляемые энергоресурсы превышает годовой бюджет. Нет средств на капитальные ремонты, в аварийном состоянии Панковский коллектор, требуют замены устаревшие агрегаты многих котельных.

Вместе с тем внедряются энергосберегающие технологии, ставятся приборы учета воды и теплоносителей, контроля за освещением. Тон здесь задают "Теплосеть", "Водоканал", "Электросеть", что позволяет им экономить до 23 проц. энергоресурсов. А вообще поднимаемые сегодня вопросы регулярно рассматриваются на заседаниях районного штата по подготовке к зиме. Сейчас в районе готовность к отопительному сезону 30-50 проц., самое тяжелое положение - в "Теплосети".

Положение показывает, что пока используются не все резервы улучшения работы. Во многом это происходит из-за того, что в Люберецком районе уровень платежеспособного населения невысок: у нас проживает большое количество пенсионеров с низкими и к тому же нерегулярно выплачиваемыми пенсиями.

- Все 100 проц. оплаты за коммунальные услуги население определенно сразу не потянет, - согласился мэр города Лыткарино **А.В.Захаров.** - Мы уже знаем, что такое волна протестов населения против повышения тарифов на оплату жилья и коммунальные услуги. Надо становиться по-настоящему рачительными хозяевами, и начинать следует с себя.

И Александр Валентинович привел весьма убедительный пример. Он первым в городе поставил у себя счетчики на воду и канализацию. В результате его семья перестроилась и сейчас платит по показаниям счетчиков за эти услуги в 5 раз меньше. Привел Захаров и другие примеры, которые присутствующие взяли на вооружение.

Подводя итог разговору, А.С. Савинов рассказал о встречах с руководством "Мосэнерго", во время которых найдены точки соприкосновения. И вместе с тем надо настойчиво искать пути снижения расхода энергоресурсов. Особый разговор о газе, из-за отключения которого страдают многие. Министр сообщил, что уже есть Указ Президента РФ, нужно искать возможность платить текущие платежи, после чего для того, кто их платит, газ будет на 23 проц. дешевле.

Была поднята на заседании коллегии и проблема утилизации мусора, согласование тарифов на его вывоз, прикрепление к полигонам. Разве это справедливо, что обслуживающие их бизнесмены применяют одинаковые расценки к муниципальным и коммерческим предприятиям?

"Мусорную" проблему продолжил министр А.С.Савинов. Он рассказал, что во время недавней поездки в Финляндию видел в этой северной стране мусоросжигающую установку, созданную в подмосковной Черноголовке. Сжигая на ней мусор, там экономят от 5 до 20 проц. газа. Но есть и обязательное условие - мусор надо сортировать. Почему бы не внедрить такую высокопроизводительную установку, к примеру, в Люберцах?

Снижение эксплуатационных затрат, внедрение передовых технологий, защита этой работы законодательной базой, переход на единый областной стандарт, грамотное использование средств в жилищно-коммунальном хозяйстве... Об этом и многом другом говорили участники заседания выездной коллегии. Обсудили актуальные вопросы руководители Люберецких муниципальных предприятий **А.И. Зубков, С.И. Кривко, В.И. Михайлов, Ю.А. Паничев,** "Межрегионгаза" **М.А. Ибрагимов**.

В работе заседания приняли участие первый заместитель главы администрации Люберецкого района **Е.В. Чуева,** заместители главы **Ю.Г. Кононов, Л.Ф. Лужковый.**

Борис ДМИТРИЕВ

Поздравление

С НАГРАДОЙ, МИХАИЛ ПЕТРОВИЧ!

УКАЗОМ ПРЕЗИДЕНТА РОССИЙСКОЙ ФЕДЕРАЦИИ Б.Н.ЕЛЬЦИНА НАГРАЖДЕН ОРДЕНОМ ПОЧЕТА ДИРЕКТОР ЛЮБЕРЕЦКОГО КРАЕВЕДЧЕСКОГО МУЗЕЯ МИХАИЛ ПЕТРОВИЧ ИЗМЕСТЬЕВ. ТАКИМ ОБРАЗОМ ОТМЕЧЕН ЕГО МНОГОЛЕТНИЙ ВКЛАД В РАЗВИТИЕ КУЛЬТУРЫ ЛЮБЕРЕЦКОГО РАЙОНА.

Многие люберчане знают Михаила Петровича чуть ли не со школьной скамьи: они бывают на школьных экскурсиях в музее, видят его картины, слушают его выступления. Он - весь на виду, поскольку его жизнь связана с люберецким краем, здесь он ищет и находит темы для своего творчества.

В Люберцах Изместьев живет уже 33 года, а в музей пришел без малого 30 лет назад, 4 января 1969 года. А до этого была богатая событиями жизнь, война, служба. Курсантом военного училища он защищал ленинградское небо. Потом, после обучения в Омске, была противовоздушная оборона Москвы - он командовал взводом и батареей.

После был Северо-Западный фронт и 23 года службы в ракетном полку. Затем командира ракетного полка Изместьева откомандировали в аппарат Главного штаба противовоздушной обороны страны. Прослужив более 30 лет, уволился из армии 1 декабря 1968 года. Отдых был совсем недолгим - до того, как возглавил музей.

Служба, суровые будни не погасили в душе творческого огонька: все свободное время уходило на картины. Рисовать Михаил Петрович начал с шестилетнего возраста, перед войной учился в художественной студии в Тюмени, преподавал в школе-семилетке. И сейчас в Люберецком музее экспонируется 70 его работ, 267 работ он передал музею на вечное хранение.

Творец, подвижник, он участвовал в двух всесоюзных выставках, лауреат всесоюзных смотров. С 1987 года - заслуженный работник культуры РФ, с 1994 года - член Союза художников России, в 1995 году стал почетным гражданином г. Люберцы. В том же году по его проекту возле кинотеатра "Октябрь" построена памятная часовня.

Годы не притупили в душе Михаила Петровича творческого огня, целеустремленности, не погасили самую сокровенную мечту его жизни - о создании Люберецкой картинной галереи. Мечту, с которой он никогда не расставался. Пожелаем же, чтобы мечта Михаила Петровича Изместьева сбылась. Теперь, кстати, она принадлежит не только ему: своей мечтой он зажег многих.

Олег БУЗУЛУК

Молодежь и наркотики

ЗДОРОВЬЕ НАЦИИ В ОПАСНОСТИ

НА ДНЯХ В КОМИТЕТЕ ПО ВОПРОСАМ ПРАВООХРАНИТЕЛЬНОЙ ДЕЯТЕЛЬНОСТИ, БЕЗОПАСНОСТИ И ВОЕННОСЛУЖАЩИХ МОСКОВСКОЙ ОБЛАСТНОЙ ДУМЫ ОБСУЖДАЛСЯ ВОПРОС О СОСТОЯНИИ БОРЬБЫ С НЕЗАКОННЫМ ОБОРОТОМ НАРКОТИКОВ В ПОДМОСКОВЬЕ, А ТАКЖЕ ПРОЕКТ ОБРАЩЕНИЯ К ЖИТЕЛЯМ ОБЛАСТИ. О ТОМ, ЧТО ПОБУДИЛО ДЕПУТАТОВ НЕЗАМЕДЛИТЕЛЬНО ЗАНЯТЬСЯ ЭТОЙ ПРОБЛЕМОЙ, РАССКАЗЫВАЕТ ПРЕДСЕДАТЕЛЬ КОМИТЕТА СЕРГЕЙ АЛЕКСЕЕВ.

В Подмосковье все больший размах приобретает незаконный оборот наркотиков, отмечается рост преступлений, связанных с этим. За последние пять лет темпы роста наркопреступлений опережают темпы роста других видов преступлений: количество только зарегистрированных преступлений, связанных с незаконным оборотом наркотиков, возросло в три раза, в 7,5 раза возросло число правонарушителей, привлеченных к ответственности за незаконные операции с наркотиками. Только за пять месяцев текущего года зарегистрировано 1170 преступлений, связанных с наркотическими средствами и психотропными веществами, из незаконного оборота изъято 65 кг наркотических средств.

Дельцы наркобизнеса неспроста "облюбовали" Московскую область, располагающую высокоразвитой транспортной сетью и инфраструктурой, - для них это одновременно и рынок сбыта, и удобный транзитный путь ввоза наркотиков в столицу.

Наркотики поступают к нам в основном из среднеазиатского и Кавказского регионов, чему способствует нестабильная обстановка в них, "прозрачность" государственных границ, недостаточная техническая оснащенность пограничных и таможенных органов.

Между тем ассортимент наркотических средств расширяется, причем доля маковой соломки и гашиша уменьшается, зато быстро растет доля "жестких" высококонцентрированных наркотиков - героина, кокаина и опия.

Особую тревогу вызывает распространение наркотиков среди подростков и связанный с этим рост детской преступности. В 1997 году 184 подростка совершили преступления в состоянии наркотоксического возбуждения - это на 15,7 процента больше, чем в 1996 году. Только за январь-май этого года в таком же состоянии совершили преступления уже 65 подростков.

Конечно, правоохранительными органами ведется профилактическая работа среди несовершеннолетних по предупреждению правонарушений, связанных с наркоманией и токсикоманией, но возможности их крайне ограничены. Область уже сейчас нуждается как минимум в двух специализированных центрах - на 50 человек каждый - для несовершеннолетних наркоманов и токсикоманов с предоставлением им возможности дальнейшего обучения по программе общеобразовательной школы и получения профессиональной подготовки. Необходимо также ввести в штаты наркологической службы подросткового врача-нарколога, нарколога-реаниматора, нарколога-психотера0евта, психолога и провести еще ряд не менее важных мероприятий.

Наркомания растет, и чревато это не только ростом преступности - в конечном итоге это ведет к подрыву здоровья нации в целом. Поэтому необходимо принимать безотлагательные меры, противодействующие незаконному обороту наркотиков.

Я считаю, что справиться с этим злом двадцатого века можно только совместными усилиями законодательной и исполнительной власти, правоохранительных органов, учреждений здравоохранения, образования и культуры. Никто не может и не должен оставаться в стороне - ни общественность, ни духовенство, ни средства массовой информации. Всем уже пора понять: за нас эту проблему никто не решит, а медлить больше нельзя!

Записала Любовь КОЗЛОВА (пресс-служба Мособлдумы)

Размышляя над письмами

НЕЛЬЗЯ ЛИ ВЫПЛАЧИВАТЬ ПЕНСИЮ ПОРАНЬШЕ?

Обращаются к вам пенсионеры и инвалиды, проживающие в домах №№ 10 и 12 по ул. Попова. Просим редакцию вмешаться в решение нашего вопроса. Наши дома строились самостроем и на нашей улице были заселены одними из первых, однако пенсию получаем почти в самом конце месяца. В то время как пенсионеры дома № 8 с этой же улицы получают ее четвертого числа.

Мы обращались непосредственно в те организации, которые занимаются этими вопросами, но ни в Люберецком узле связи, ни в управлении пенсионного фонда не встретили понимания. Вместо того чтобы перенести срок выплаты пенсии с 16 числа на 5, 6, 7 и т. д., нам ответили полным непониманием. Неужели это так сложно?

Э.Б. ТРУНЯН, Т. А. КЛЮЖЕНКОВА, пенсионеры

ОТ РЕДАКЦИИ. Понимаем, что это письмо вызвано к жизни совсем не "неудачным" числом, а задержкой выплат пенсий. Авторам почему-то кажется, что механическая передвижка из центра в начало месяца решит все проблемы. Но причины коренятся совсем не там, а в плохой работе нашей экономики, в несвоевременных отчислениях средств в Пенсионный фонд предприятиями и организациями, в общей нехватке средств.

Администрация Люберецкого района принимает самые решительные меры для того, чтобы ликвидировать отставание по выплате пенсий, наметившееся в этом году, вплоть до вызова должников к прокурору города на "пропускник". А в дальнейшем у неспособных платить по отчетам будут описываться продукция и имущество. Может, хоть такой шаг принесет деньги.

В своем письме, уважаемые пенсионеры, в качестве аргумента вы привели то, что ваши дома были построены и заселены раньше соседних, но это ни в коей мере не влияет на составление списков и назначение дней выплаты пенсий в отделениях связи.

Выплаты пенсий (если есть деньги) идут весь месяц, люди привыкли к "своим" дням, будь это 2 или 29 число. Вы же с упорством, достойным лучшего применения, продолжаете настаивать на том, чтобы вас с кем-то поменяли местами. Но как объяснить человеку, почему он теперь будет получать пенсию не в свой привычный день, а в другой? Ему и так хватает огорчений, связанных с постоянными задержками выплат. А в последнем, как вы понимаете, повинны не почтовое и пенсионное ведомства. Станут выплаты регулярными, и ваша проблема отпадет сама собой.

Юрий БРАТКОВ

Вы спрашивали...

ЛЬГОТА ЕСТЬ, НО ПОКА НЕ ДЕЙСТВУЕТ

Пишет вам инвалид второй группы, бывший несовершеннолетний узник фашизма А.В. Кондратьева. Вдвоем с мужем, ветераном труда М.Г. Кондратьевым, мы проживаем в однокомнатной квартире и пользуемся радиоточкой.

Просим вас разъяснить, имеем ли мы льготы по оплате радиоточки и, если они существуют, почему мы до сих пор платим за пользование ею 100 процентов?

А.В.КОНДРАТЬЕВА, Люберцы, Октябрьский пр-т, дом 68

С содержанием письма мы познакомили заместителя председателя комитета по социальной защите населения **Ирину Петровну МАРТЫНОВУ.** Вот ее разъяснение:

- Авторы письма, безусловно, имеют право на льготную оплату радиоточки, введенную с 1 марта текущего года губернатором Московской области А.С. Тяжловым. Только действовать она начнет после утверждения бюджета района. При этом авторам письма и другим льготникам будет возвращена половина суммы, внесенной ими за пользование радиоточкой.

ГОСИНСПЕКЦИЯ СООБЩАЕТ

ПДД НИКТО НЕ ОТМЕНЯЛ

ПРИНЯТЫЕ ОРГАНАМИ ВНУТРЕННИХ ДЕЛ МЕРЫ ПО ОБЕСПЕЧЕНИЮ БЕЗОПАСНОСТИ ДОРОЖНОГО ДВИЖЕНИЯ СПОСОБСТВОВАЛИ ТОМУ, ЧТО В ТЕЧЕНИЕ ПОСЛЕДНИХ ШЕСТИ ЛЕТ В РОССИЙСКОЙ ФЕДЕРАЦИИ ОТМЕЧАЕТСЯ ПОСЛЕДОВАТЕЛЬНОЕ СОКРАЩЕНИЕ ЧИСЛА ДОРОЖНО-ТРАНСПОРТНЫХ ПРОИСШЕСТВИЙ И ПОСТРАДАВШИХ В НИХ ЛЮДЕЙ.

В то же время использование методов и форм влияния на обстановку с аварийностью, ориентированных на широкое применение мер административного воздействия, к кардинальным изменениям не привело. Сложившаяся практика не находит понимания у участников дорожного движения и приводит к обострению отношений между ними и сотрудниками милиции, порождает жалобы и негативные публикации в средствах массовой информации.

Для изменения сложившейся ситуации на дорогах, во взаимоотношениях представителей Государственной инспекции и участников дорожного движения вышли в свет такие нормативные акты, как Указ Президента Российской Федерации № 711 от 15 июня 1998 года "О дополнительных мерах по обеспечению безопасности дорожного движения", Приказ Министра внутренних дел Российской Федерации № 329 от 01 июня 1998 года "О реформировании деятельности Госавтоинспекции МВД РФ, которые определяют, что главная задача Государственной автомобильной инспекции Министерства внутренних дел Российской Федерации на текущий период и ближайшую перспективу - это защита законных прав и интересов участников дорожного движения.

К сожалению, на сегодняшний момент многие участники дорожного движения по-своему понимают вышедшие в свет нормативные документы, и на дорогах возникают спорные вопросы. Главный из них - могут ли сотрудники Государственной инспекции безопасности дорожного движения вне стационарных постов останавливать транспортные средства?

Правила дорожного движения, которые определяют поведение водителей и пешеходов на дороге, никто не отменял, поэтому если вы нарушили эти правила, то сотрудник не только может, но и обязан вас остановить и принять меры профилактического воздействия для избежания дорожно-транспортного происшествия, где бы это нарушение не произошло, рядом со стационарным постом или просто на дороге.

Запрещается сотруднику дорожно-патрульной службы ГИБДД проводить замеры выхлопа СО, производить технический осмотр транспортного средства, если оно прошло государственный технический осмотр установленным порядком.

Вся полнота полномочий на сегодняшний момент по обеспечению безопасности движения на дорогах и полный приоритет отдается только сотрудникам Государственной инспекции безопасности дорожного движения и участковым инспекторам.

Сотрудники нашего отдела ГИБДД Люберецкого УВД ориентированы на оказание помощи участникам дорожного движения, все они при себе имеют выписки из вышеперечисленных нормативных актов, и поэтому при возникновении спорных вопросов проблему можно решить прямо на месте, ознакомившись с документами, регламентирующими нашу работу.

Телефон дежурной части ОГИБДД Люберецкого УВД - 559-77-64, телефон инспектора по программе - 559-32-33. По этим телефонам можно звонить, и вам дадут исчерпывающую информацию по интересующим вас вопросам.

П.БОГДАНОВ, начальник отдела Государственной инспекции безопасности дорожного движения Люберецкого УВД, полковник милиции

НЕ ПОПАДАЙТЕ ПОД КОЛЕСА!

ЕЖЕГОДНО ПОД КОЛЕСАМИ АВТОТРАНСПОРТА В МОСКОВСКОЙ ОБЛАСТИ ГИБНУТ ОКОЛО 1000 ЧЕЛОВЕК И БОЛЕЕ 5000 ПОЛУЧАЮТ РАЗЛИЧНЫЕ ТРАВМЫ. ГОСУДАРСТВУ НАНОСИТСЯ ОГРОМНЫЙ МАТЕРИАЛЬНЫЙ УЩЕРБ. В СЕМЬЮ ПРИХОДИТ ГОРЕ. КТО В ЭТОМ ВИНОВАТ? В ОСНОВНОМ, НЕДИСЦИПЛИНИРОВАННЫЕ ВОДИТЕЛИ И ПЕШЕХОДЫ, НАРУШАЮЩИЕ ПРАВИЛА ДОРОЖНОГО ДВИЖЕНИЯ.

Работа водителей очень трудная, особенно в период дождей и туманов. Но и в хорошую погоду самый опытный водитель не в состоянии мгновенно остановиться. Автомобиль после торможения по инерции проходит десятки метров, иногда его заносит в сторону, особенно на мокром асфальте.

Сложная погодная обстановка обязывает пешеходов быть особенно осторожными: не переходить проезжую часть перед близко идущим транспортом, не появляться внезапно на дороге. Проезжая часть - рабочее место водителя. Пешеходы, вам предоставлен тротуар. Нужно уважать водителей и не мешать им работать. Этого многие не учитывают. Находятся и такие, кто перед машиной умышленно замедляет ход - пусть водитель нервничает, наехать на человека не посмеет. С таким явлением мириться нельзя.

Большинство же пешеходов нарушает правила дорожного движения вследствие слабого знания их, личной недисциплинированности, отсутствия ответственности за свою судьбу, судьбу окружающих людей.

При высокой интенсивности транспортного потока только строгая дисциплина всех участников движения может сократить дорожно-транспортные происшествия. Если пешеходу требуется 8-10 секунд, чтобы перейти улицу, то машина за это время проедет 160-170 метров. Кажется, она далеко, но это обманчиво.

Многие пешеходы к выполнению правил дорожного движения относятся легкомысленно, нарушают их, расплачиваясь за это здоровьем и даже жизнью. Пострадавшие осознают, что потерянное здоровье не вернешь. Только поздно.

Андрей ИВАНИЩЕВ, старший инспектор по агитации и пропаганде 14 спецбатальона ДПС ГИБДД ГУВД МО, лейтенант милиции

Понедельник, 3 августа

1 канал "ОРТ"

6.00 Телеканал "Доброе утро"
9.00, 12.00, 15.00, 18.00, 21.00, 0.15 Новости
9.15, 18.20 "РОКСОЛАНА - ПЛЕННИЦА СУЛТАНА". Х/ф
10.00 Поле чудес
11.00 Здоровье
11.30, 19.30 Угадай мелодию
12.15 Вместе
13.00 "ОТВЕТНЫЙ ХОД". Х/ф
14.30 Футбольное обозрение
15.20 Мультсериал
15.45 Марафон-15
16.05 Звездный час
16.40 "ЛЕТО НАШИХ НАДЕЖД". Х/ф
17.10 "... До шестнадцати и старше"
17.30 Вокруг света
19.00 Погода
19.05 Час пик
20.00 Человек в маске
20.45 Спокойной ночи, малыши!
21.40 "ГОРЕЦ". Х/ф
22.45 "ВЫСТРЕЛ". Х/ф
0.25 Баскетбол

Канал "РОССИЯ"

7.00, 8.30 Мультфильм
7.10, 1.25 Прогноз погоды
7.15 Проснись!
7.30, 11.00, 14.00, 17.00, 20.00, 22.30 Вести
8.00, 23.40 Дежурная часть
8.20 На заметку
8.50 Православный календарь
8.55 Старая квартира
10.10 "САНТА-БАРБАРА". Х/ф
11.30 "ВЕЧНЫЙ ЗОВ". Х/ф
12.40 Диалоги о животных
13.30 Вовремя
14.35 "МАТРОС ЧИЖИК". Х/ф
16.00 Башня
16.30 "ПЕРВЫЙ ПОЦЕЛУЙ". Х/ф
17.30 Осторожно, модерн
18.00 "ВИХРЬ ЦВЕТОВ". Х/ф
18.55 Любовь с первого взгляда
19.25 Ток-шоу "Марьина роща"
20.35 Сам себе режиссер
21.05 "ДОБРО ПОЖАЛОВАТЬ, ИЛИ ПОСТОРОННИМ ВХОД ВОСПРЕЩЕН". Х/ф
22.40 "ДЖИВС И ВУСТЕР". Х/ф
0.15 Автошоу
0.40 Автоспорт: чемпионат России

TV - "ЦЕНТР"

5.50, 7.15 "Навигатор"
8.45, 17.45 "КЛУБНИЧКА". Х/ф
9.30 "МАРИМАР". Х/ф
10.25 Мультфильм
10.35, 18.15 Деловая Москва
10.45 В нашу гавань заходили корабли
11.10 Остановка по требованию
11.40 Комильфо
11.55, 13.55, 14.55, 15.55, 17.30, 0.45 Новости
12.00 "ПЯТНАДЦАТАЯ УЛИЦА". Х/ф
14.00 Московская ярмарка
14.10, 23.20 Петровка, 38
14.25 Расти, малыш
14.40 Элита
15.00 "МНЕ НЕ ЖИТЬ БЕЗ ТЕБЯ". Х/ф
16.30 "НАВСЕГДА". Х/ф
17.45 Как добиться успеха
19.50 "БЛАГОДЕТЕЛЬ". Х/ф
21.43 Анекдот на бис
21.50 Прогноз погоды
21.55 Вечерние новости
22.15 "ФЕНИКС". Х/ф
23.35 Времечко
0.55 Импровизация на тему...

МОСКОВИЯ

7.00 Доброе утро, Москвия!
16.00 Деловая Московия
18.30 Губернские известия
18.45 Программа "Техно"
18.55 Энергия
19.00 Тысяча и одна истина
19.15 Мир жилища
19.30 Противостояние
19.45 Прогноз погоды

Канал "НТВ"

6.00, 6.30, 7.00, 7.30, 8.00, 8.30, 9.00 Информация, погода
6.15, 8.45, 18.05 Криминал
6.20, 7.50 Я - телохранитель
6.35, 8.35 Карданный вал
6.40 Градусник
6.50, 8.20, 18.15 Впрок
7.15 Спорт
7.20, 8.15 День в истории
7.25, 23.40 Сегоднячко
7.35 Живые новости
7.40 Мультфильм
8.50 Ретро-новости
9.05, 22.50 "ДЕТЕКТИВ НЭШ БРИДЖЕС". Х/ф
10.00 Сегодня утром
10.15 "ПРИКЛЮЧЕНИЯ ШЕРЛОКА ХОЛМСА И ДОКТОРА ВАТСОНА". Х/ф
11.25 Мультфильмы
12.00, 14.00, 16.00 Сегодня днем
12.25 "ПРОТИВОСТОЯНИЕ". Х/ф
14.15 "ЛЮБОВЬ И ТАЙНЫ САНСЕТ БИЧ". Х/ф
15.00 "НОВЫЙ ПУТЬ В ИНДИЮ". Х/ф
16.20 Улица Сезам
16.50 Мультфильм
17.15 "ВОЙНА В КОСМОСЕ". Х/ф
18.25 Футбольный клуб
19.00, 22.00 Сегодня вечером
19.40 "НЕВЕРОЯТНЫЙ НЕУКЛЮЖИЙ-2". Х/ф
21.40 Куклы
0.15 "Роллинг Стоунз". Мосты в Вавилон
0.20 Сегодня в полночь
0.45 "БАЙКИ ИЗ СКЛЕПА". Х/ф

Канал "КУЛЬТУРА"

Для Московской области профилактика до 12.30
12.35 "Умирает душа". Телеспектакль
13.45 Без визы
14.00, 16.00, 18.00 Новости
14.15 Путешествие к Набокову
15.10 "Ты говоришь мне о любви..."
16.05 "СЛЕПОЙ МУЗЫКАНТ". Х/ф
17.20 Лукоморье
17.40 Люди в моде
18.05 2003
18.10 Сокровища Петербурга
18.25 Кумиры
18.50 Вижу цель!
19.20 Завещание XX века
20.00 Мультфильм
20.15 Чудо-сказка
20.30 Новости культуры
20.50 Документ-панорама
21.35 Поет Наталья Илюхина
21.45 После новостей...
22.05 "ЗВЕНИГОРА". Х/ф
23.45 "Коллекция"
0.00 Новости культуры

Канал "ТВ-6"

7.05 Видеоклипы
7.15, 8.55, 14.20 Мультфильмы
7.45, 17.00, 0.20 ДИСК-канал
8.10, 17.35, 23.25 Дорожный патруль
8.30, 11.30, 14.30, 17.30, 23.15 ТСН-6
9.05, 18.50 "ДЕЖУРНАЯ АПТЕКА III". Х/ф
9.45 Обозреватель
10.45 Спорт недели
11.55 О.С.П.-студия
12.45 "Обоз" Ивана Демидова
14.40 "ПРОГРАММА". Х/ф
17.50 Те Кто
18.20 "ДЭВИС УЧИТ ЖИТЬ". Х/ф
19.30 Ток-шоу "Акулы пера"
20.30 Новости дня
20.55 "БРИСКО КАУНТИ. ПРИКЛЮЧЕНИЯ НА ДИКОМ ЗАПАДЕ". Х/ф
21.55 Юбилейный вечер Алексея Петренко

31 КАНАЛ

7.00, 19.30 Городские новости
7.15, 23.20, 0.00 М-31
7.45 Золотой век
8.00 Московское время
8.15, 15.15 Мультфильм
8.50 "ШЕРЛОК ХОЛМС. ЗОЛОТЫЕ ГОДЫ". Х/ф
13.00, 17.15 "ПРОСТО МАРИЯ". Х/ф
14.00, 18.15 "ПОЛИЦИЯ ГАМБУРГА. ЮЖНЫЙ ОКРУГ". Х/ф
15.45 День "ДЮ"
16.00 "Кроха"
16.15 "ЧАРОДЕЙ". Х/ф
19.45 "ИТАЛЬЯНЕЦ В ВАРШАВЕ". Х/ф
21.30 "СЛИШКОМ БЫСТРЫЙ, СЛИШКОМ МОЛОДОЙ". Х/ф
23.50 Загадки древних таинств

Возможны изменения в программе

Вторник, 4 августа

1 канал "ОРТ"

6.00 Телеканал "Доброе утро"
9.00, 12.00, 15.00, 18.00, 21.00, 0.20 Новости
9.15, 18.20 "РОКСОЛАНА - ПЛЕННИЦА СУЛТАНА". Х/ф
10.00 Мы
10.45 Домашняя библиотека
10.55 Баскетбол
12.15 Вместе
13.00 "ГОРДОСТЬ И ПРЕДУБЕЖДЕНИЕ. Х/ф
14.15 "Загадки Сталина". Часть 1-я
15.20 Мультсериал
15.55 Счастливый случай
16.40 "ЛЕТО НАШИХ НАДЕЖД". Х/ф
17.10 ... До шестнадцати и старше
17.30 Вокруг света
19.00 Погода
19.05 Час пик
19.30 Угадай мелодию
20.00 Тема
20.45 Спокойной ночи, малыши!
21.35 "ТАЙНА ДВУХ ОКЕАНОВ". Х/ф
0.30 Баскетбол
1.15 "ХРОНИКИ ХАЙДИ". Х/ф

Канал "РОССИЯ"

7.00, 8.30, 14.30 Мультфильм
7.10, 1.35 Прогноз погоды
7.15 Проснись!
7.30, 11.00, 14.00, 17.00, 20.00, 23.05 Вести
8.00 Дежурная часть
8.50 Православный календарь
8.55 Старая квартира
10.10 "САНТА-БАРБАРА". Х/ф
11.30 "ВЕЧНЫЙ ЗОВ". Х/ф
14.40 "ЧЕРТЕНОК". Х/ф
16.00 "Башня"
16.30 "ПЕРВЫЙ ПОЦЕЛУЙ". Х/ф
17.30 Осторожно, модерн
18.00 "ВИХРЬ ЦВЕТОВ". Х/ф
18.55 Кроссворд
19.25 Ток-шоу "Марьина роща"
20.35 "Аншлаг" представляет
21.05 "СЧАСТЛИВЧИК ЛЮЧАНО". Х/ф
23.15 "ПСИ-ФАКТОР". Х/ф
0.40 Живая коллекция

TV - "ЦЕНТР"

Профилактика до 18.00
18.00, 20.50, 0.40 Новости
18.15 Деловая Москва
19.55 Лицом к городу
20.55 Брейн-ринг
21.50 Прогноз погоды
21.55 Вечерние новости
22.15 "СКУЛЬПТОРША". Х/ф
23.15 Петровка, 38
23.30 Времечко
0.55 "ДНЕВНИК КРАСНОЙ ТУФЕЛЬКИ". Х/ф

ВНИМАНИЕ!

ПРИГЛАШАЮТСЯ СОТРУДНИКИ, ЗНАКОМЫЕ С СЕТЕВЫМ МАРКЕТИНГОМ, НА РАБОТУ В АНГЛИЙСКУЮ ФИРМУ.

Зарплата от $600, запись на собеседование по тел. 554-99-75, 559-19-32

МОСКОВИЯ

18.30 Губернские известия
18.45 Служба обратной связи
18.55 Деловой экспресс
19.00 Трибуна звезд
19.30 Проект Россия
19.45 Погода

Канал "НТВ"

6.00, 6.30, 7.00, 7.30, 8.00, 8.30, 9.00 Информационная программа
6.15, 8.45, 18.05 Криминал
6.20, 7.50 Я - телохранитель
6.35, 8.35 Карданный вал
6.40 Градусник
6.50, 8.20, 18.15 Впрок
7.15 Спорт
7.20, 8.15 День в истории
7.25, 23.40 Сегоднячко
7.35 Живые новости
7.40 Мультфильм
8.50 Ретро-новости
9.05, 22.50 "ДЕТЕКТИВ НЭШ БРИДЖЕС". Х/ф
10.00 Сегодня утром
10.15 "ПРЕДЧУВСТВИЕ". Х/ф
12.00, 14.00, 16.00 Сегодня днем
12.25 "ПРОТИВОСТОЯНИЕ". Х/ф
14.15 "ЛЮБОВЬ И ТАЙНЫ САНСЕТ БИЧ". Х/ф
15.00 "НОВЫЙ ПУТЬ В ИНДИЮ". Х/ф
16.20 Улица Сезам
16.50 Мультсериал
17.15 "ВОЙНА В КОСМОСЕ". Х/ф
18.25 Док. сериал
19.00, 22.00 Сегодня вечером
19.40 "БЕРСАЛЬЕРЫ ИДУТ". Х/ф
0.15 УГРОЗА ОБЩЕСТВУ". Х/ф

Канал "КУЛЬТУРА"

Для Московской области профилактика до 12.30
12.35 "Умирает душа". Телеспектакль
13.40 Театр одного художника
14.00 Новости культуры
14.15 Без визы
14.30 Царская ложа
15.10 Авторская программа И.Золотусского
16.00 Новости
16.05 Мультфильмы
16.50 Лукоморье
17.10 Я садовником родился
17.25 Воспоминания о Серебряном веке
18.00 Новости
18.05 2003
18.10 Ноу-хау
18.25 Кино плюс
19.05 Дворцы Русского музея
19.20 Авторская программа Г.Боровика
20.05 Мультфильм
20.15 Чудо-сказка
20.30 Новости культуры
20.50 Док. фильм
21.45 После новостей...
22.05 "ЗЕМЛЯ". Х/ф
23.10 Апокриф
23.40 Джазофрения
0.00 Новости культуры

Канал "ТВ-6"

7.05 Видеоклипы
7.15, 8.55, 14.20 Мультфильмы
7.45, 17.00, 0.20 ДИСК-канал
8.10, 17.35, 0.05 Дорожный патруль
8.30, 11.30, 14.30, 17.30, 23.55 ТСН-6
9.35 "КРЫЛЬЯ". Х/ф
10.00, 18.45 "ДЕЖУРНАЯ АПТЕКА III". Х/ф
10.35, 20.55 "БРИСКО КАУНТИ. ПРИКЛЮЧЕНИЯ НА ДИКОМ ЗАПАДЕ". Х/ф
11.55 Катастрофы недели
12.25 Нью-Йорк, Нью-Йорк
13.00 Ток-шоу "Акулы пера"
14.40 "ПТИЦА С ХРУСТАЛЬНЫМИ ПЕРЬЯМИ". Х/ф
17.50 Дина Корзун - Чулпан Хаматова
19.30 Мужской клуб
20.30 Новости дня
21.50 "ЗЕМНЫЕ УЗЫ". Х/ф
1.20 "ПЛАНЕТА ЛЮБВИ". Х/ф

31 КАНАЛ

7.00, 19.30 Городские новости
7.15, 15.55, 23.25, 0.20 М-31
7.30 Кто во что горазд
8.00 Дамские штучки
8.30 Телетур
9.00 "СЛИШКОМ БЫСТРЫЙ, СЛИШКОМ МОЛОДОЙ". Х/ф
10.55 "ИТАЛЬЯНЕЦ В ВАРШАВЕ". Х/ф
13.10, 17.15 "ПРОСТО МАРИЯ". Х/ф
14.10, 18.15 "ПОЛИЦИЯ ГАМБУРГА. ЮЖНЫЙ ОКРУГ". Х/ф
15.25 Мультсериал
16.15 "ЧАРОДЕЙ". Х/ф
19.45 "МЕНЯ ПРОЗВАЛИ БРЮСОМ". Х/ф
21.30 "ФЛИННЪ". Х/ф
23.55 Тайны парапсихологии
0.05 Экстро НЛО
1.05 Клубничный десерт

Среда, 5 августа

1 канал "ОРТ"

6.00 Телеканал "Доброе утро"
9.00, 12.00, 15.00, 18.00, 21.00, 0.05 Новости
9.15, 18.20 "РОКСОЛАНА - ПЛЕННИЦА СУЛТАНА". Х/ф
10.00 Тема
10.45 Баскетбол
12.15 Вместе
13.00 "ГОРДОСТЬ И ПРЕДУБЕЖДЕНИЕ". Х/ф
14.15 "Загадки Сталина". Часть 2-я
15.20 Мультсериал
15.45 Классная компания
16.15 Зов джунглей
16.40 "ЛЕТО НАШИХ НАДЕЖД". Х/ф
17.10 "... До шестнадцати и старше"
17.30 Вокруг света
19.00 Погода
19.05 Час пик
19.30 Золотая лихорадка
20.10 Человек и закон
20.45 Спокойной ночи, малыши!
21.35 "ТЕЛОХРАНИТЕЛЬ". Х/ф
23.25 Док. детектив. "Сибирская язва"
0.20 "ОНИ НЕ ЗАБЫВАЮТ НИКОГДА". Х/ф

Канал "РОССИЯ"

7.00, 8.30 Мультфильм
7.10 Прогноз погоды
7.15 Проснись!
7.30, 11.00, 14.00, 17.00, 20.00, 22.40, 0.05 Вести
8.00, 23.50 Дежурная часть
8.50 Православный календарь
8.55 Старая квартира
10.10 "САНТА-БАРБАРА". Х/ф
11.30 "ВЕЧНЫЙ ЗОВ". Х/ф
12.35 Диалоги о животных
13.30 Автошоу
14.30 "КАПИТАН ПИЛИГРИМА". Х/ф
16.00 "Башня". Молодежная программа
16.25 "ПЕРВЫЙ ПОЦЕЛУЙ". Х/ф
17.30 Осторожно, модерн
18.00 "ВИХРЬ ЦВЕТОВ". Х/ф
18.55 Кроссворд
19.25 Ток-шоу "Марьина роща"
20.35 "МИСТЕР-БИН - ЧЕРНАЯ ЗМЕЮКА". Х/ф
21.15 "ЛИЧНАЯ ЖИЗНЬ КОРОЛЕВЫ". Х/ф
22.50 "АГАТА КРИСТИ. ПУАРО". Х/ф
0.25 Горячая десятка
1.20 Прогноз погоды

TV - "ЦЕНТР"

5.50, 7.15 "Навигатор"
8.45, 17.45 "КЛУБНИЧКА". Х/ф
9.15 Ле Монти
9.30 "МАРИМАР". Х/ф
10.20 Мультфильм
10.30, 18.15 Деловая Москва
10.40 "Базар"
11.10 Галерея Бориса Ноткина. Марина Зудина
11.40 Осторожно. Дети
11.55, 13.55, 14.45, 15.55, 17.30, 0.40 Новости
12.00 "ДЕВУШКА". Х/ф
14.00 Московская ярмарка
14.15, 23.15 Петровка, 38
14.30 Мультфильм
14.40 История болезни
15.00 "МНЕ НЕ ЖИТЬ БЕЗ ТЕБЯ". Х/ф
16.00 "НАВСЕГДА". Х/ф
19.50 "РАДИО ВНУТРИ". Х/ф
21.55 Вечерние новости
22.15 "СКУЛЬПТОРША". Х/ф
23.30 Времечко
0.50 Хроно

МОСКОВИЯ

7.00 Московия
16.00 Деловая Московия
16.17 Выбери свое будущее
18.30 Губернские известия
18.45 Ревизор
18.55 Деловой экспресс
19.00 Литературная викторина
19.30 Мотор плюс
19.45 Погода

Канал "НТВ"

6.00, 6.30, 7.00, 7.30, 8.00, 8.30, 9.00 Информация, погода
6.15, 8.45, 18.05 Криминал
6.20, 7.50 Я - телохранитель
6.35, 8.35 Карданный вал
6.40 Градусник
6.50, 8.20, 18.20 Впрок
7.15 Спорт
7.20, 8.15 День в истории
7.25, 23.40 Сегоднячко
7.35 Живые новости
7.40, 11.45 Мультфильм
8.50 Ретро-новости
9.05, 22.50 "ДЕТЕКТИВ НЭШ БРИДЖЕС". Х/ф
10.00 Сегодня утром
10.15 "РАСПИСАНИЕ НА ПОСЛЕЗАВТРА". Х/ф
12.00, 14.00, 16.00 Сегодня днем
12.25 "ПРОТИВОСТОЯНИЕ". Х/ф
14.15 "ЛЮБОВЬ И ТАЙНЫ САНСЕТ БИЧ". Х/ф
15.00 "НОВЫЙ ПУТЬ В ИНДИЮ". Х/ф
16.20 Улица Сезам
16.50 "КОРТИК". Х/ф
18.25 Док. сериал
19.00, 22.00 Сегодня вечером
19.40 "МОЯ ЖИЗНЬ". Х/ф
0.15 "ТАНГО НА ДВОРЦОВОЙ ПЛОЩАДИ". Х/ф

Канал "КУЛЬТУРА"

Для Московской области профилактика до 12.30
12.35, 14.15 "Мертвые души". Спектакль
13.50 Симфонический концерт
14.00 Новости культуры
15.05 Концерт
15.15 Своевременные мысли
16.00 Новости
16.05 Программа мультфильмов
16.55 Лукоморье
17.15 Посольские вечера
18.00 Новости
18.05 2003
18.10 Академия спорта
18.30 Русская усадьба
18.55 Новый Домострой
19.20 Песни О.Фельцмана
19.45 Детский мир
20.15 Чудо-сказка
20.30 Новости культуры
20.50 Остров Сокурова
21.45 После новостей...
22.05 "АЭРОГРАД". Х/ф
23.25 Вспоминая конкурс Чайковского
0.00 Новости культуры

Канал "ТВ-6"

7.05 Видеоклипы
7.10, 8.55, 14.05 Мультфильмы
7.35, 17.0, 0.00 ДИСК-канал
8.00, 17.35, 23.50 Дорожный патруль
8.15 О кино
8.30, 11.30, 14.30, 17.30, 23.40 ТСН-6
9.30 "КРЫЛЬЯ". Х/ф
9.55, 18.50 "ДЕЖУРНАЯ АПТЕКА III". Х/ф
10.35, 20.55 "БРИСКО КАУНТИ. ПРИКЛЮЧЕНИЯ НА ДИКОМ ЗАПАДЕ". Х/ф
11.55 Вы - очевидец
12.20 Док. сериал.
12.55 Мужской клуб
14.40 "В РАЮ ТОЖЕ ИДЕТ СНЕГ". Х/ф
16.40 Мультфильм
17.50 Те Кто
18.20 "ДЭВИС УЧИТ ЖИТЬ". Х/ф
19.30 "Я сама"
20.30 Новости дня
21.50 "ЛИХАЯ ПАРОЧКА". Х/ф
1.05 "СМЕРТЕЛЬНАЯ ГОНКА". Х/ф

31 КАНАЛ

7.00, 19.30 Городские новости
7.15, 12.20, 0.00 М-31
7.45 День Дю
8.00 Время деловых людей
8.15 Одиссей
9.00 "МЕНЯ ПРОЗВАЛИ БРЮСОМ". Х/ф
10.50 "ПРО ВИТЮ, ПРО МАШУ И ПРО МОРСКУЮ ПЕХОТУ". Х/ф
12.00, 15.15 Мультфильм
13.10, 17.15 "ПРОСТО МАРИЯ". Х/ф
14.00, 18.15 "ПОЛИЦИЯ ГАМБУРГА". Х/ф
15.45 Телетур
16.00 Ключевой момент
16.15 "ЧАРОДЕЙ". Х/ф
19.45 "ЗЕМЛЯ САННИКОВА". Х/ф
21.30 "ПРЕСЛЕДОВАНИЕ ПО ПЯТАМ". Х/ф
23.50 Загадки древних таинств
0.45 Клубничный десерт

Четверг, 6 августа

1 канал "ОРТ"

6.00 Телеканал "Доброе утро"
9.00, 12.00, 15.00, 18.00, 21.00, 0.15 Новости
9.15, 18.20 "РОКСОЛАНА - ПЛЕННИЦА СУЛТАНА". Х/ф
10.00 Человек и закон
10.35 В мире животных
11.10 Домашняя библиотека
11.20 Пока все дома
12.15 Вместе
13.00 "ГОРДОСТЬ И ПРЕДУБЕЖДЕНИЕ". Х/ф
14.15 "Загадки Сталина". Часть 3-я
15.20 Мультсериал
15.45 Классная компания
16.15 Волшебный мир, или Синема
16.40 "ЛЕТО НАШИХ НАДЕЖД". Х/ф
17.10 ... До шестнадцати и старше
17.30 Вокруг света
19.00 Погода
19.05 Час пик
19.30 Эти забавные животные
20.05 Чтобы помнили... Евгения Козырева
20.45 Спокойной ночи, малыши!
21.35 "ДОН ЖУАН ДЕ МАРКО". Х/ф
23.30 Тина Тернер в Москве
0.25 "Тихий дом"
1.00 "ЛЕВАЯ РАБОТА". Х/ф

ВСЕ ВИДЫ СТРОИТЕЛЬНО-РЕМОНТНЫХ РАБОТ. Недорого.

Тел. 177-51-73

Канал "РОССИЯ"

7.00, 8.30 Мультфильм
7.10 Прогноз погоды
7.15 Проснись!
7.30, 11.00, 14.00, 17.00, 20.00, 22.50, 0.10 Вести
8.00, 23.55 Дежурная часть
8.20 Мир здоровья
8.50 Православный календарь
8.55 Старая квартира
10.10 "САНТА-БАРБАРА". Х/ф
11.30 "ВЕЧНЫЙ ЗОВ". Х/ф
12.50 Диалоги о животных
13.45 На дорогах России
14.30 "КАРАКУМ". Х/ф
16.00 "Башня"
16.30 "ПЕРВЫЙ ПОЦЕЛУЙ". Х/ф
17.30 Осторожно, модерн
18.00 "ВИХРЬ ЦВЕТОВ". Х/ф
18.55 "Лабиринт"
19.25 Ток-шоу "Марьина роща"
20.35 Маски-шоу
21.10 "МЕЧТА КАЖДОЙ ЖЕНЩИНЫ". Х/ф
23.00 "ПРИТВОРЩИК". Х/ф
0.30 Юбилейный концерт Михаила Шуфутинского

TV - "ЦЕНТР"

5.50, 7.15 "Навигатор"
8.45, 17.45 "КЛУБНИЧКА". Х/ф
9.15 Записная книжка
9.20 Из глубины веков
9.30 "МАРИМАР". Х/ф
10.25 Мультфильм
10.35, 18.15 Деловая Москва
10.45 Интернет-кафе
11.10 Хроно
11.50 Новости
12.00 "ДЕВУШКА". Х/ф
13.55, 14.55, 15.55, 17.30, 0.40 Новости
14.00 Московская ярмарка
14.15, 23.15 Петровка, 38
14.30 Горшочек каши
14.40 Комильфо
14.45 Не просто люкс
15.00 "МНЕ НЕ ЖИТЬ БЕЗ ТЕБЯ". Х/ф
16.30 "НАВСЕГДА". Х/ф
19.50 "КУРЬЕР". Х/ф
21.30 Анекдот на бис
21.55 Вечерние новости
22.15 "СКУЛЬПТОРША". Х/ф
0.50 "Париж - "Метелица" - Париж
1.05 "СМЕРТЕЛЬНАЯ ЖАРА". Х/ф

МОСКОВИЯ

7.00 Московия
16.00 Деловая Московия
16.15 Ярмарка профессий
18.30 Губернские известия
18.40 Деловой экспресс
18.45 Русский дом
19.45 Погода

Канал "НТВ"

6.00, 6.30, 7.00, 7.30, 8.00, 8.30, 9.00 Информация, погода
6.15, 8.45, 18.05 Криминал
6.20, 7.50 Я - телохранитель
6.35, 8.35 Карданный вал
6.40 Градусник
6.50, 8.20, 18.15 Впрок
7.15 Спорт
7.20, 8.15 День в истории
7.25, 23.40 Сегоднячко
7.35 Живые новости
7.40 Мультфильм
8.50 Ретро-новости
9.05, 22.50 "ДЕТЕКТИВ НЭШ БРИДЖЕС". Х/ф
10.00 Сегодня утром
10.15 "АД В ТИХОМ ОКЕАНЕ". Х/ф
12.00, 14.00, 16.00 Сегодня днем
12.25 "ПРОТИВОСТОЯНИЕ". Х/ф
14.15 "ЛЮБОВЬ И ТАЙНЫ САНСЕТ БИЧ". Х/ф
15.00 "НОВЫЙ ПУТЬ В ИНДИЮ". Х/ф
16.20 Улица Сезам
16.50 "КОРТИК". Х/ф
18.25 Док. сериал
19.00, 22.00 Сегодня вечером
19.40 "ДОЧЬ Д'АРТАНЬЯНА". Х/ф
0.15 "УЛЕЙ". Х/ф

Канал "КУЛЬТУРА"

Для Московской области профилактика до 12.30
12.35 У Игоря Д.
13.05 Вместо экзамена
13.30 Осенние портреты
14.00, 20.30, 0.00 Новости культуры
14.15 Без визы
14.30 Образ жизни
15.05 Декабрьские вечера
15.30 А.Баталов о К.Паустовском
16.00, 18.00 Новости
16.05 Мультфильмы
16.55 Лукоморье
17.15 В честь музы
17.40 Коллекция
18.05 2003
18.10 Музыка из Петербурга
18.50 Грустная мелодия веселого спектакля
19.30 Формат
19.40, 20.50 Избранное-2000
20.15 Чудо-сказка
21.45 После новостей...
22.05 Мифы и утопия Александра Довженко
22.35 "ЩОРС". Х/ф
23.40 "Хокку"
23.55 Музыкальный антракт

Канал "ТВ-6"

7.05 Видеоклипы
7.15, 8.55, 16.45 Мультфильм
7.45, 11.55, 17.00, 0.10 ДИСК-канал
8.10, 17.35, 23.55 Дорожный патруль
8.30, 11.30, 14.30, 17.30, 23.45 ТСН-6
9.30 "КРЫЛЬЯ". Х/ф
9.55, 18.50 "ДЕЖУРНАЯ АПТЕКА III". Х/ф
10.30, 20.55 "БРИСКО КАУНТИ. ПРИКЛЮЧЕНИЯ НА ДИКОМ ЗАПАДЕ". Х/ф
12.40 Шоу еды
13.15 Юбилейный вечер Алексея Петренко
14.40 "ВЬЕТНАМ, ТЕХАС". Х/ф
17.50 Те Кто
18.20 "ДЭВИС УЧИТ ЖИТЬ". Х/ф
19.30 Сделай шаг
20.30 Новости дня
21.50 "ПОТРОШИТЕЛЬ". Х/ф
1.10 "ЛЮБОВЬ И РОДЕО". Х/ф

31 КАНАЛ

7.00, 19.30 Городские новости
7.15, 8.30, 23.25, 0.25 М-31
7.30 Ты кто?
8.00, 15.15 Мультфильм
9.00 "ЗЕМЛЯ САННИКОВА". Х/ф
10.55 "ПРЕСЛЕДОВАНИЕ ПО ПЯТАМ". Х/ф
12.35 Отдыхая - отдыхай
13.10, 17.15 "ПРОСТО МАРИЯ". Х/ф
14.05, 18.15 "ПОЛИЦИЯ ГАМБУРГА". Х/ф
15.45 Ровесник
16.15 "ЧАРОДЕЙ". Х/ф
19.45 "ТЯЖЕЛЫЙ ВЗЛЕТ". Х/ф
21.35 "ПОСЛЕДНИЕ ВЕСЕЛЫЕ ДЕНЬКИ". Х/ф
23.55 Тайны парапсихологии
0.10 Непознанное
1.10 Клубничный десерт

Пятница, 7 августа

1 канал "ОРТ"

6.00 Телеканал "Доброе утро"
9.00, 12.00, 15.00, 18.00, 21.00, 0.05 Новости
9.15, 18.20 "РОКСОЛАНА - ПЛЕННИЦА СУЛТАНА". Х/ф
10.05 Клуб путешественников
10.55 Смак
11.15 Домашняя библиотека
11.25 Играй, гармонь любимая!
12.15 Вместе
13.00 "ГОРДОСТЬ И ПРЕДУБЕЖДЕНИЕ". Х/ф
14,15 Док. фильм
15.20 "ВЕСЕЛОЕ ВОЛШЕБСТВО". Х/ф
16.35 Улица Сезам
17.05 "Чердачок Фруттис"
17.30 Вокруг света
19.05 Погода
19.10 Здоровье
19.45 Поле чудес
20.45 Спокойной ночи, малыши!
21.35 "ТРАКТИР НА ПЯТНИЦКОЙ". Х/ф
23.20 Взгляд
0.15 Баскетбол
1.20 "ЗАГАДОЧНАЯ БОЛЕЗНЬ". Х/ф

Канал "РОССИЯ"

7.00, 8.30, 14.30 Мультфильм
7.15 Проснись!
7.30, 11.00, 14.00, 17.00, 20.00, 22,50, 0.30 Вести
8.00, 0.15 Дежурная часть
8.50 Православный календарь
8.55 Старая квартира
10.10 "САНТА-БАРБАРА". Х/ф
11.30 "ВЕЧНЫЙ ЗОВ". Х/ф
12.55 Док. фильм
13.45 Торговый Дом "Ле Монти"
14.40 "ПРОДЕЛКИ СОРВАНЦА". Х/ф
16.00 Башня
16.30 "ПЕРВЫЕ ПОЦЕЛУИ". Х/ф
17.30 Осторожно модерн
18.00 "ВИХРЬ ЦВЕТОВ". Х/ф
18.55 У всех на устах
19.25 Ток-шоу
20.35 Городок
21.05 "АКУНА МАТАТА". Х/ф
22.05, 0.50 Юбилейный вечер Бориса Краснова

TV - "ЦЕНТР"

5.50, 7.15 "Навигатор"
8.45, 17.45 "КЛУБНИЧКА". Х/ф
9.15, 11.40, 0.15 Коммерческий калейдоскоп
9.30 "МАРИМАР". Х/ф
10.00, 14.25 Мультфильм
10.35, 18.15 Деловая Москва
10.45 Брейн-ринг
11.55, 13.55, 14.45, 15.55, 17.30, 0.40 Новости
12.00 "ПО ТЛЕЮЩИМ УГЛЯМ". Х/ф
14.15, 23.15 Петровка, 38
14.40 Элита
15.00 "МНЕ НЕ ЖИТЬ БЕЗ ТЕБЯ". Х/ф
16.30 "НАВСЕГДА". Х/ф
19.50 "ЭМОС И ЭНДРЮ". Х/ф
21.35 Анекдот на бис
21.55 Вечерние новости
22.15 "СКУЛЬПТОРША". Х/ф
23.30 Времечко
0.05 "ВОЛЧИЦЫ". Х/ф

МОСКОВИЯ

7.00 Московия
16.00 Деловая Московия
18.30 Информационная программа
18.55 Деловой экспресс
19.00 Музыкальная программа
19.30 Автомобильное путешествие
19.45 Погода

Канал "НТВ"

6.00, 6.30, 7.00, 7.30, 8.00, 8.30, 9.00 Информационная программа
6.15, 8.45, 18.05 Криминал
6.20, 7.50 Я - телохранитель
6.35, 8.35 Карданный вал
6.40 Градусник
6.50, 8.20, 18.15 Впрок
7.15 Спорт
7.20, 8.15 День в истории
7.25 Сегоднячко
7.35 Живые новости
7.40 Мультфильм
8.50 Ретро-новости
9.05 Чистосердечное признание
9.25 Русский век
10.00 Сегодня утром
10.15 Телеигра
14.00, 14.00, 16.00 Сегодня днем
12.25 Старый телевизор
14.15 "ЛЮБОВЬ И ТАЙНЫ САНСЕТ БИЧ". Х/ф
15.00 "НОВЫЙ ПУТЬ В ИНДИЮ". Х/ф
16.20 Дог-шоу
16.50 "КОРТИК". Х/ф
18.25 Футбольный клуб
19.00, 22.00 Сегодня вечером
19.30 "ПРИКЛЮЧЕНИЯ ШЕРЛОКА ХОЛМСА И ДОКТОРА ВАТСОНА". Х/ф
22.30 "ИЗВНЕ". Х/ф
0.10 Империя страсти
0.50 Сумерки

Канал "КУЛЬТУРА"

Профилактика до 12.30
12.35 Моноспектакль
13.25 Молодые музыканты
14.00, 20.30, 0.00 Новости культуры
14.15 "Домовой" Памяти С.С.Гейченко
15.00 Встречи в Мариинском театре
15.35 Кредо
15.50 Тут шумят чужие города
16.00, 18.00 Новости
16.05 Мультфильмы
16.50 Лукоморье
17.10 Театральная провинция
17.35 Божественное пение
18.05 2003
18.10 Фестиваль джаза
18.25 Парижский журнал
18.50 Док. фильм
19.20 Боярский двор
19.45 Петербургские портреты
20.15 Чудо-сказка
20.50 Программа О.Басилашвили
21.20 Ф.Шуберт "Песни"
21.45 После новостей...
23.40 Вальсы И.Штрауса

Канал "ТВ-6"

7.05, 14.10 Видеоклипы
7.10, 8.55 Мультфильмы
7.35, 17.00, 0.20 ДИСК-канал
8.00, 17.35, 0.10 Дорожный патруль
8.15 О кино
8.30, 11.30, 14.30, 17.30, 0.00 ТСН-6
9.35 "КРЫЛЬЯ". Х/ф
10.00, 18.50 "ДЕЖУРНАЯ АПТЕКА III". Х/ф
10.35 "ПРИКЛЮЧЕНИЯ НА ДИКОМ ЗАПАДЕ". Х/ф
11,45 Звезды о звездах
12.30 Назло рекордам!
12.55 Сделай шаг
14.40 "ДИКСИ ЛЕЙНС". Х/ф
16.15, 23.40 Такси ТВ-6
18.00 Те Кто
18.15 "ДЭВИС УЧИТ ЖИТЬ". Х/ф
19.30 Катастрофы недели
20.00 Вы - очевидец
20.30 Новости дня
20.55 "НАВСТРЕЧУ НЕПРИЯТНОСТЯМ". Х/ф
22.40 Шоу Ивана Демидова "Обоз"
1.25 "МУЖЧИНА В БЕЛОМ". Х/ф

31 КАНАЛ

7.30, 19.30 Городские новости
7.15, 8.25, 23.40, 0.35 М-31
7.30 На все случаи
8.00 Время деловых людей
8.15, 15.15 Мультфильм
9.00 "ПОСЛЕДНИЕ ВЕСЕЛЫЕ ДЕНЬКИ". Х/ф
10.50 "ТЯЖЕЛЫЙ ВЗЛЕТ". Х/ф
13.05, 17.15 "ПРОСТО МАРИЯ". Х/ф
14.00, 18.15 "ПОЛИЦИЯ ГАМБ

Клавиша "Play"

Хвоста-то нам и не хватало

КАЖДАЯ КАССЕТА МЕЧТАЕТ БЫТЬ ПРОСЛУШАННОЙ. КАК ХОРОШО, ЧТО У НАС ИХ ЦЕЛЫХ ДВЕ, И ИМЕЕТСЯ УДОБНЫЙ ПОВОД ЗАГОВОРИТЬ О ХВОСТЕНКО. СОВСЕМ НЕДАВНО НА ЗВУКОЗАПИСЫВАЮЩЕМ ЛЕЙБЛЕ "ОТДЕЛЕНИЕ "ВЫХОД" ПОД ЗАБАВНЫМ ЛОГОТИПОМ "ЗООПАРК РУССКОГО РОКА" ВЫШЕЛ ДВОЙНОЙ АЛЬБОМ "ОПЫТ ПОСТОРОННЕГО ТВОРЧЕСКОГО ПРОЦЕССА". ДУМАЕТСЯ, ВСЕМ ЗНАКОМА ИЗВЕСТНЕЙШАЯ ПЕСНЯ БГ "ПОД НЕБОМ ГОЛУБЫМ", НО МАЛО КТО ЗНАЕТ, ЧТО СЛОВА К НЕЙ БЫЛИ НАПИСАНЫ АЛЕКСЕЕМ ХВОСТЕНКО - ФИГУРОЙ КРАЙНЕ БОГЕМНОЙ, АБСУРДНОЙ И АПОКРИФИЧЕСКОЙ.

В России человека по прозвищу Хвост помнят еще с бродских времен... Когда вполне конформистская интеллигенция выпускала пар, скрежеща зубами на диссидентских кухнях и ругая Совдеп, Хвост и его ближайший друг Анри Волохонский вовсю предавались уединенным выпивкам на мрачных ленинградских кладбищах, превратно толкуя Писание и пописывая концептуалистские стишки о мировой скорби и ужасах советских мегаполисов. Литературная одаренность обоих была налицо. Вскоре этими мамлеевскими "социально опасными" персонажами заинтересовываются в органах, и их обоих "эмигрируют" на берега Сены, где те de иго и принимают французское гражданство.

Хвостенко пишет много абсурдистских песен, рисует аллегорические картины, устраивает выставки. В парижской тусовке он стал известен как гениальный пьяница-шут и редактор эзотерического журнала "Эхо". Спустя 20 лет Хвостенко возвращается на Родину с бородой лопатой, улыбкой небожителя и пузом инфузории, напоминая Саваофа, сошедшего с благодушных антирелигиозных карикатур. Бородатый "старлей" чувствовал себя как рыба в воде на любой интеллектуальной пьянке, за ним быстро закрепляется репутация неподражаемого шансонье и уникального стилиста.

Песню "Орландина" почти одновременно запели сразу две гальванизированные Хвостенко группы - "Колибри" и "АукцЫон". Вместе с последними маэстро записывает 2 альбома: "Чайник вина" (1993) и написанный на стихи Велимира Хлебникова "Жилец вершин" (1995).

Как шоумен и мыслитель, Хвостенко чрезвычайно многомерен. Тут вам и умудренный набоковский скептик и теплый добряк-самодур, еретик-духовидец и "сердещипательный" трубадур, сказочный домовой и потешный дедушка лесной - все в одном флаконе. Тексты Хвоста создают массированное ощущение реальности, данной в разрезе как открывающийся сервант, пройденный вдоль и поперек. Стремясь к самоуничтожению они, как "ноль", осуществляют смертельный номер, умножая на себя все фрагменты окружающего мира. Содержание стиха расплывается как театральная сцена в сломанном биноклике, как шизоидная начинка в гниющем космосе Иеронима Босха:

Непрочная постройка взгляда,
Как сочетанье слов,
Далеких по значению.
Одетое листвой и мыслью сада
Стояло дерево, теченью,
Щелканью и свисту предоставив
Обширную усадьбу зелени.
Октавы голосящих перьев
Подчиняли веко рисунку пенья.
Архитектура щебета на взгляд
Казалась башней медленного роста
Травы, где говорящий сад
Для дерева был сценой.
И артисту рукоплескал хор
Птичьих голосов, чтобы была
Мысль диковинной.
И сочетанье слов летящей речи
Предсказывалось пением наречий
Невидимых пичуг.
Пространства свист,
Объединенный взглядом, -
Скелет растения, где кроны
Силуэт был собран в дерево
Усильем сада, в хранилище
Рассыпанных примет усадьбы.
То свадьбу яблока глазного
Празднуя с листом,
То слово поворачивая
К трели, чтоб дерево
Легло мостом
От взгляда мысли
До зрачка свирели...

Именно таков Хвостенко "добротно-серьезный", автор стихов неразгрызаемых, как орешек-кракатук, Хвостенко, перекрывающий на раз Константина Кедрова, Алину Витухновскую и Евгения Головина вместе взятых. Безусловно, что Хвост - одна из самых креативных величин современного авангарда.

Две кассеты "Опыта постороннего творческого процесса" запечатлели уникальный в своем роде квартирный хэппенинг, где наш enfant terrible представлен в тесном окружении друзей из "АукцЫона" (вокалиста Леонида Федорова, флейтиста Анатолия Герасимова, гитариста Дмитрия Матковского и бас-кларнетиста Николая Рубанова). Запись дышит духом обалденной сходки, прошедшей по лучшим канонам "андеграундов" семидесятых. Перед тем как Хвост возьмет гитару и диким голосом запоет, по стаканам посвященных разливается типично русский психоделик - "Хванчкара". Скрипят стулья, люди непринужденно выясняют отношения, острословят, беззлобно куражатся и кривляются. По ходу дела поминутно раздаются доморощенные возгласы и байки; кто-то прищелкивает пальцами, кто-то подпевает. Порою кухня просто трескается от многоротого хохота теплой компашки. Возникает естественное желание незаметно присоединиться. Сложно поверить, что запись была произведена в 1995 г.: настолько нереален психологический зазор! Посвисты, гитарное дребезжание, вяжущий, дымогарный низкооктавный рык Хвостенко в "Вальсе - жалобе Солженицыну" вызывают у слушателей почти физические недомогания, перепляс сердечных камер. Замечено, что подобный драйв достигается только в блочных параллелепипедах хрущевских пятиэтажек. Настоятельно рекомендуем: слушайте Хвостенко, это изысканная музыка для обособленных натур.

Андрей ЧУРИКОВ

ГРАНТ
УВАЖАЕМЫЕ АВТОЛЮБИТЕЛИ, ВОДИТЕЛИ-ПРОФЕССИОНАЛЫ!

МЫ - ФИРМА «ГРАНТ». В НАШЕМ МАГАЗИНЕ «АВТОЗАПЧАСТИ» ЕСТЬ:

- Все необходимое для всех легковых и грузовых отечественных автомобилей.
- У нас наличный и безналичный расчет - быстро, выгодно, цивилизованно.
- На наших полках детали только от солидных фирм.
- Предоставляем все возможные гарантии на товары.
- Выгодное расположение магазина, удобная бесплатная стоянка, заказы - по телефону, подробные консультации для вас.
- Открываем отдел торговли запчастями для иномарок. Ждем ваших заявок.

Адрес: Новорязанское ш., д. 5
Телефоны магазина «Автозапчасти - 559-03-78, 559-00-93

Любые поставки в любых количествах на очень выгодных условиях! Фирма «Грант»: магазин «Автозапчасти». Новорязанское шоссе, дом 5: на самой границе Люберец и Москвы.

Кроссворд

По горизонтали: 2. Первая в мире женщина-посол. 7. Опера С.В.Рахманинова. 8. Большая партия изделий керамических предприятий в районе знаменитого села ... была изготовлена для участников и гостей Всемирных юношеских игр. 10. Город в Республике Коми, центр добычи каменного угля. 12. Раструб у перчаток. 16. Глубокая длинная впадина на поверхности земли, давшая название железнодорожной платформе (Куровское направление). 18. Одно из карликовых государств Европы. 19. Русский писатель, автор романа "Алитет уходит в горы". 20. Железнодорожная станция в Люберецком районе. 22. Популярный российский киноактер, лучший друг П.Алейникова. 23. Денежная единица ряда европейских стран. 25. Имя народной героини Франции. 29. Российский киноактер, снявшийся в фильме "Мой друг Иван Лапшин". 30. Российский кинорежиссер, поставивший фильм "Экипаж", "Сказ про то, как царь Петр арапа женил". 31. Цель вопроса в кроссвордах. 32. Главный гармонист России.

По вертикали: 1. Российская эстрадная певица, радовавшая своими задорными песнями участников и гостей Всемирных юношеских игр. 3. Металлические путы, которые А.Пушкину не удалось снять с декабристов. 4. Р[illegible]ский скульптур, автор памятника А.П.Пушкину в Москве. 5. Сооружени[illegible] хранения, технического обслуживания и ремонта самолетов и вертоле[illegible]. 6. Площадка в зоопарке для содержания животных, огражденная металлической сеткой. 9. Соседний с Люберцами микрорайон Москвы. 11. Государство в Юго-Западной Азии. 13. Один из трех Иванов - летчиков 16 авиационного истребительного полка, Героев Советского Союза, отличившихся осенью 1941 г. при защите Московского неба от фашистских стервятников. 14. Женское имя. 15. Российский летчик-космонавт. 17. Мясо копченого свиного окорока. 21. Специализированный магазин в Люберцах. 24. Люберецкий кинотеатр. 26. Деталь для скрепления частей деревянных конструкций. 27. Текстильный банд[illegible]. 28. Огородные плоды и зелень.

Составил Дмитрий СИНЮТИН

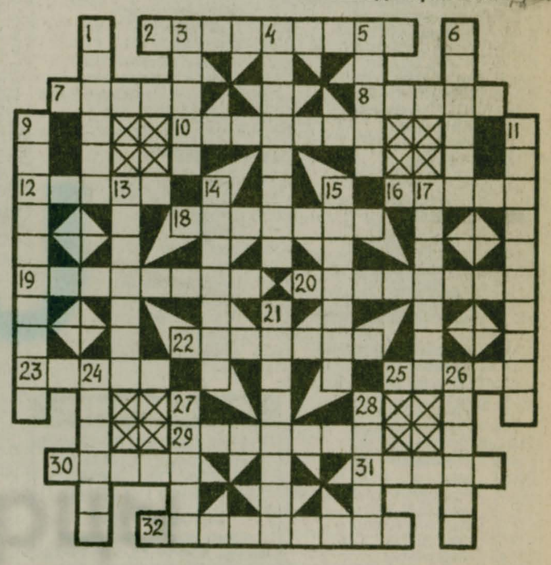

ОТВЕТЫ НА КРОССВОРД, ОПУБЛИКОВАННЫЙ 24 ИЮЛЯ

По горизонтали: 3. Массалитинова. 8. Кошевой. 9. Драпеко. 12. Олифа. 16. Миксер. 17. Яблоня. 18. Грибы. 19. Нерча. 22. Азбука. 23. Анчоус. 24. "Варяг". 28. Ромашка. 29. Голубой. 30. Водоснабжение.

По вертикали: 1. Ра. 2. Ов. 3. Мишутка. 4. Слон. 5. Иваси. 6. Норд. 7. Анекдот. 8. Комментатор. 10. Октябрьский. 11. Метрика. 13. Латышка. 14. Франция. 15. Обочина. 20. Абрамов. 21. Пособие. 25. Рында. 26. Окно. 27. Поле. 31. Ом. 32. Ия

ФИРМА «ВРАТА» КИОСКИ ВОКРУГ МОСКВЫ
ГАЗЕТЫ, ЖУРНАЛЫ, КНИГИ

В Люберцах - напротив магазина «Школьник», в гарнизоне - на ул. 8 Марта, в Томилине - на ул. Гоголя, 9, а также - у железнодорожной станции Панки.

Вся периодика России - здесь. Лучшая литература для детей- здесь. Разорение для родителей - стикерсы - тоже здесь. Клейте, ребята!

У торгового центра «Томилино» есть занимательное ночное кафе. За его стойками серьезная публика читает «Люберецкую газету» только из соседнего киоска. Хорошая привычка!

Выпейте бокал шампанского, посидите за чашечкой кофе, прочитайте «Люберецкую газету» и сразу почувствуете, что жить стало интересней.

Кроме шуток! «Врата». Читайте «Люберецкую газету»! Телефоны: 928-48-30, 925-97-84

«ВСЕ ДЛЯ ДОМА» ТОРГОВАЯ БАЗА
Большой выбор строительных, отделочных и бытовых товаров

Всегда в продаже:
фанера от 4 до 15 мм; ДСП; орг алит; ДВП, пиломатериалы, обрезные и необрезные; брус, вагонка, доска половая, шифер, ондулин, железо оцинков. и гофролист, цемент, сухие смеси, сетка «Рабица», радиаторы; кирпич; ж/б кольца и ж/б перемычки; трубы а/ц диам. 100, 150 см; битум, пакля, утеплители, линолеум, сантехника; ванны отеч. и импортные, лакокраски; гвозди, резка стекла, зеркала и многое другое.

Работаем без выходных и без обеда
Адрес: Котельнический тупик, 23-б
Тел. 554-11-95
Форма оплаты - любая

Поздравляем с юбилеем
Наталью БЕРДНИКОВУ -
нашего друга, энергичного, целеустремленного, доброго человека.
Оставайся такой всегда!
Здоровья, счастья, успехов и удачи тебе!
Друзья

Здоровые зубы и красивую улыбку
ОБЕСПЕЧАТ ВАМ В ЛЮБЕРЕЦКОЙ ХОЗРАСЧЕТНОЙ СТОМАТОЛОГИЧЕСКОЙ ПОЛИКЛИНИКЕ!
- Высококвалифицированные стоматологи вылечат и удалят ваши разрушенные зубы под полным местным или общим внутривенным обезболиванием.
- Качество лечения контролируется рентгеновскими снимками.
- В поликлинике функционирует кабинет гигиены, лечатся заболевания десен и слизистой оболочки полости рта.
- Дети и подростки смогут укрепить эмаль зубов во избежание возникновения кариеса (по мировой системе).
- В поликлинике проводится наложение косметических эмалевых накладок на фронтальную группу зубов.
- Врачи-ортопеды восстановят утерянный прикус протезами из металла, драгметалла, фарфора, керамики, металлопластмассы.

Широкий диапазон цен поможет провести стоматологическое лечение в соответствии с вашими возможностями.
Наш адрес: г. Люберцы, 115 квартал, ул. Юбилейная, 23
Телефоны: 559-10-29, 559-37-40, 559-45-58
Подписчикам «Люберецкой газеты» - скидка 10 %
Льготным категориям населения - скидка 10 %
Заключаем договоры с предприятиями.

ЧАСТНЫЕ ОБЪЯВЛЕНИЯ

ПРОДАМ

Гараж, ВАЗ-2108. Тел. 550-38-02; 974-00-03, аб. 40239

Гараж ж/б в Люберцах. Тел. 554-40-16

Сено в брикетах с доставкой по городу. Тел. 557-51-66

Земельный участок 6 соток в деревне Зюзино. Тел. 503-25-83, Евгения.

Имп. инвалид. коляску (недорого). Тел. 554-90-14

Гараж в ГСК-55, 3000$. Тел. 554-95-20 (раб.), 559-76-52 (дом.)

Гараж (ЖСК) в Краскове, 200 м от ВНИИСТРОМа. Тел. 503-04-11, Ковалева Садия 206-98-55, Сания Касимовна

КУПЛЮ

1- или 2-комн. кв. с телеф. в Люберцах, недалеко от станции. Семья. Тел. 559-88-85

Квартиру. Тел. 913-34-13

МЕНЯЮ

2-к. кв. в Малаховке, 43/26/6, 4/5 эт. к. д. + гараж ок. дома или доплата на 2-к. кв. в Люберцах. Тел. 503-04-11 (раб.), Садия 8-246-2-38-39 (д.)

РАЗНОЕ

Ремонт, строительство. Все виды. Консультации. Тел. 503-60-89

Сниму кв. Тел. 974-01-11 для аб. 113396

ХОРОШИЕ МАСТЕРА ОСТЕКЛЯЮТ БАЛКОНЫ, ОТДЕЛЫВАЮТ ВАГОНКОЙ ЛЮБЫЕ ПОМЕШЕНИЯ, СТРОЕНИЯ.
ТЕЛ. 558-88-61

ОСТЕКЛЕНИЕ, ОТД. ВАГОНКОЙ ТЕЛ. 551-65-82

ВСЕ ВИДЫ СТРОИТЕЛЬНО-РЕМОНТНЫХ РАБОТ. НЕДОРОГО. ТЕЛ. 177-51-73

ПРИГЛАШАЕМ ЖЕНЩИН (энергичных, коммуникабельных) к распространению печатной продукции по медицине в женских коллективах Люберец.
Тел. 209-35-81

РАБОТА НА МЕТАЛЛОБАЗЕ
НА ДОЛЖНОСТЬ КЛАДОВЩИКА ТРЕБУЮТСЯ: **ответственные, коммуникабельные мужчины от 30 лет, с опытом работы управления людьми.**
Зарплата высокая.
Желательно: бывшие военные, начальники участков, бригадиры.
Тел. 209-40-24, 209-40-64.

ГРУЗОПЕРЕВОЗКИ "ГАЗЕЛЬ". ТЕЛ. 558-88-61

СТИРКА, ДОСТАВКА. ТЕЛ. 558-88-61

УТЕРЯН ПАСПОРТ
на имя Лапунина Ивана. Нашедших просим вернуть за вознаграждение по адресу: Москва, пос. Некрасовка, ул. 2-я Вольская д. 11, кор. 2, кв. 20. Тел. 557-32-52

Куплю квартиру. Тел. 913-34-13

Люберецкая ГАЗЕТА
Главный редактор Александр ПОЛЯКОВ
Дежурный по номеру Эмма Борисова
Учредитель: ООО «Люберецкая газета»
Адрес редакции: 140000, г.Люберцы, Октябрьский пр-т, 190.
Телефоны редакции - 503-05-72
издательства - 503-44-67
отдела рекламы - 503-42-11
Номер набран и сверстан в компьютерном центре «ЛГ»
Начальник центра Елена ЛАВРОВА
Выходит по вторникам и пятницам
Отпечатано в ИПК «Московская правда». 123847, ГСП, Москва, Д-22, ул. 1905 года, 7.
Печать офсетная. Газета зарегистрирована в Московской региональной инспекции по защите свободы печати и массовой информации. Рег.№ А-3177
Объем 2 п. л. Заказ N 3431

© Перепечатка материалов, статей, копирование отдельных блоков или целых полос только с разрешения редакции.

ОТДЕЛ РЕКЛАМЫ
503-42-11

ЗАО "ЖИЛСТРОЙ" ПРИГЛАШАЕТ НА РАБОТУ ПО КОНТРАКТУ
на участок по благоустройству строительных объектов (г. Дзержинский)
ОПЛАТА ПО ДОГОВОРЕННОСТИ.
ДОСТАВКА СЛУЖЕБНЫМ АВТОТРАНСПОРТОМ.
РАБОЧИХ ПО СПЕЦИАЛЬНОСТЯМ:
- ОЗЕЛЕНИТЕЛЬ,
- ДОРОЖНЫЙ РАБОЧИЙ.
Обращаться по адресу: Москва, Капотня, ул. Верхние Поля, 22-а.
Контактные телефоны - 358-37-38, 358-97-56

ДОКТОР БОКИН ПРИГЛАШАЕТ ВАС ОЗДОРОВИТЬСЯ!
Алкоголизм, пьянство, курение, полнота, ожирение, энурез, заикание, другие навязчивости.
Прием по воскресеньям - с 10 до 12 час.
Люберцы, Октябрьский пр-т, 349, детская спортшкола, ост. «Больница».
Тел. 753-75-60, 492-50-77

ТОВАРЫ ЛУЧШЕЙ МАРКИ ПРЕДЛОЖИТ ВАМ "СТРОЙМАРКЕТ"
В ВАШ ДОМ. В ВАШ ОФИС. НА ВАШУ ДАЧУ.
ЛАКИ, КРАСКИ, СТАНКИ, ОБОРУДОВАНИЕ, ПИЛОМАТЕРИАЛЫ, ПАРКЕТ, ЭЛЕКТРОАРМАТУРА, КРОВЛЯ, ИНСТРУМЕНТЫ, НАСОСЫ, КАЧЕЛИ, САНТЕХНИКА, МИНИАТЮРНЫЕ СВАРОЧНЫЕ АППАРАТЫ, ДВЕРИ... ПОЛНЫЙ СПЕКТР ТОВАРОВ НА ВСЕ ВКУСЫ И ФИНАНСОВЫЕ ВОЗМОЖНОСТИ.
ЛЮБЫЕ СТРОЙМАТЕРИАЛЫ В ЛЮБЫХ КОЛИЧЕСТВАХ ДЛЯ ЛЮБЫХ ОБЪЕКТОВ. НЕДОРОГО!
Адрес: 25-й километр Новорязанского шоссе, от Москвы - справа: «Строймаркет» - для дома, офиса, дачи.
Ждем вас!
ТЕЛЕФОНЫ: 557-36-94, 557-51-01

ХЛЕБ ЛЮБОЙ СТРОЙКИ!
КОРЕНЕВСКИЙ ЗАВОД СТРОИТЕЛЬНЫХ МАТЕРИАЛОВ И КОНСТРУКЦИЙ
ВЫПУСКАЕТ ЛУЧШИЙ СИЛИКАТНЫЙ КИРПИЧ И ВСЕ, ЧТО НУЖНО ДЛЯ СТРОИТЕЛЬСТВА БОЛЬШИХ И МАЛЕНЬКИХ ДОМОВ!
Завод реализует:
- кирпич силикатный;
- блоки бетонные для стен подвалов: 24-5-6 т, 24-4-6 т, 24-3-6 т, 12-4-6 т, 12-4- 3 т, 6-4, 1-5 добор;
- известковое молоко;
- известь гидратная, фасованная в мешки по 20 кг;
- бетон товарный и растворы в ассортименте;
- бетонная плитка нешлифованная М-300;
- бордюрный камень.
Тел. 557-16-36, Тел./факс 557-17-00

ДЛЯ ВАС! ДВЕРИ АЖУРНЫЕ РЕШЕТКИ
В КОРОТКИЕ СРОКИ ИЗГОТОВИМ И УСТАНОВИМ МЕТАЛЛИЧЕСКИЕ ДВЕРИ, АЖУРНЫЕ РЕШЕТКИ И ДРУГИЕ МЕТАЛЛОКОНСТРУКЦИИ ПО ДОСТУПНОЙ ЦЕНЕ, С ДОСТАВКОЙ.
ТЕЛ. 276-45-62, 276-44-10, ФАКС. 276- 20 00

СТРОЙВЕКО
ТРИ УПЛОТНЕНИЯ
ОКНА ПЛАСТИКОВЫЕ
ПРОИЗВОДСТВО
Остекление балконов
Полный комплект услуг
Подоконники, жалюзи
ПРИГЛАШАЕМ ДИЛЕРОВ
283-8695
555-3131

ПЕНО!
ОЗЕРО ПЕНО - У САМОГО ИСТОКА ВОЛГИ.
НА ЕГО БЕРЕГУ - ТУРБАЗА «ОРЛИНКА»:
ГРИБЫ, ЯГОДЫ, РЫБАЛКА, ЛОДКИ, СПОРТ, СВОЙ ТЕПЛОХОД, ОТМЕННАЯ СТОЛОВАЯ, НОЧНОЙ БАР, ОХРАНЯЕМАЯ АВТОСТОЯНКА.
Телефоны из Москвы и области (8-08230) 2-14-79; 2-10-49 (факс)
ДЕТЯМ ДО 12 ЛЕТ - СКИДКА 30 ПРОЦЕНТОВ.
ЕСЛИ РЕБЕНОК ЗАНИМАЕТ РАСКЛАДУШКУ, ТО РОДИТЕЛИ ОПЛАЧИВАЮТ ТОЛЬКО ЕГО ПИТАНИЕ.
ЗВОНИТЕ НА БАЗУ ОТДЫХА «ОРЛИНКА» НАПРЯМУЮ - ОБОЙДЕТЕСЯ ЗАМЕТНО ДЕШЕВЛЕ. РАЗГОВОР ЛУЧШЕ ЗАКАЗАТЬ (ТЕЛ. СТОЛА ЗАКАЗОВ 8-15) - ОТ 8.30 ДО 17.00 ЧАС.
«ОРЛИНКА», БАЗА ОТДЫХА НА ОЗЕРЕ ПЕНО, ЖДЕТ ВАС!

ТУРИСТИЧЕСКАЯ ФИРМА «ОСТ-ВЕСТ»
ОТДЫХ НА МОРЕ - МОРЕ УДОВОЛЬСТВИЯ!
ДОСТОЙНАЯ ВНИМАНИЯ, ВАС ЖДЕТ СТРАНА ИСПАНИЯ, СЛЕТАЙТЕ РАЗ ЧЕРЕЗ "ОСТ-ВЕСТ" И НА ДРУГИЕ СТАВЬТЕ X
ШИКАРНЫЙ ОТДЫХ В ИСПАНИИ, 15 ДН. - ОТ 630$, А ТАКЖЕ В БОЛГАРИИ, АНТАЛИИ И НА СИЦИЛИИ.
ЛЕЧЕНИЕ В КАРЛОВЫХ ВАРАХ.
МЕЖДУНАРОДНЫЕ ДЕТСКИЕ И МОЛОДЕЖНЫЕ ЛАГЕРЯ - ОТ 325$.
Мкр-н «Жулебино», Жулебинский бульвар, 9.
Тел. 705-07-40

ЗАО «БДТ»

брус 100х100, 150х150 мм (6 м)	от 650 руб/м³
обрезная доска 25, 40, 50 мм (6 м)	от 650 руб/м³
необрезная доска 25, 50 мм (6 м)	от 400 руб/м³
вагонка обыкновенного качества (2 - 6 м)	от 950 руб/м³
вагонка евростандарт (2 - 3,6 м)	от 2000 руб/м³
половая доска обыкновенного качества (4 - 6 м)	от 950 руб/м³
половая доска евростандарт (4 - 6 м)	от 1500 руб/м³
рубероид, пергамин, стекломатериал	от 50 руб/рулон
утеплитель "Изовер", "Упса"	от 150 руб/рулон
шифер волновой и плоский	от 20 руб/лист
фанера 4, 6, 8, 10, 12, 18 мм	от 25 руб/лист
ДСП обыкновенная и ламинированная	от 70 руб/лист
цемент, сухая смесь, Ветонит, ГЛИМС, АТЛАС	от 25 руб/мешок
стекло 4 мм (Саратов)	от 16 руб/м²

сантехника (раковины, унитазы, ванны) отечественные
инструмент, электротовары, скобяные изделия
краски, лаки, олифа
другие товары для дома, ремонта и строительства

НИЗКИЕ ЦЕНЫ
Работаем ежедневно с 9⁰⁰ до 17⁰⁰ без обеда (в субботу с 9⁰⁰ до 14⁰⁰)
СХЕМА ПРОЕЗДА НА БАЗУ
559-92-72
377-08-14
559-90-81
Дзержинское шоссе, дом 5, строение 1

ПРЕДЛАГАЕТ ПРОИЗВОДИТЕЛЬ ОАО "ДЕРЕВООБРАБАТЫВАЮЩИЙ КОМБИНАТ № 13" г. ЛЮБЕРЦЫ
ПАРКЕТНОЕ ПОКРЫТИЕ ИЗ ВЫСОКОКАЧЕСТВЕННОЙ ДРЕВЕСИНЫ ПО СОВРЕМЕННОЙ ТЕХНОЛОГИИ
ЕВРОПЕЙСКОГО КАЧЕСТВА
ПАРКЕТНАЯ ДОСКА
ВАМ ПРЕДЛАГАЕТСЯ:
3-слойная паркетная доска 2423 х 199,5 х 14,5 лакированная - полной заводской готовности
Лицевое покрытие из различных пород древесины:
- дуб,
- ясень,
- береза,
- клен,
- тонированная древесина.

ДОК № 13 существует с 1958 года как специализированное предприятие по обеспечению паркетными полами строительного комплекса г. Москвы.

В 1992 году освоено производство 3-слойной паркетной доски на технологическом оборудовании ведущих европейских стран, которая соответствует паркету фирм "Tarkel", "Kahrs", "Upofloor".

ПРАКТИКУЕТСЯ СИСТЕМА ПРЕМИЙ И СПЕЦИАЛЬНЫХ СКИДОК ДЛЯ СТРОИТЕЛЬНЫХ И ПОДРЯДНЫХ ОРГАНИЗАЦИЙ.
Увидеть и оценить нашу продукцию Вы можете по адресу: Московская область, г. Люберцы, ул. Кирова, 20-а.
Тел. 503-02-02, 559-55-78
Факс 559-25-74
СХЕМА ПРОЕЗДА
МОНТАЖ ПАРКЕТНОГО ПОЛА - ЭТО ТАК ПРОСТО!

Выражаем глубокое соболезнование мужу, родным и близким в связи с преждевременной кончиной директора ТОО "Одежда"
МОЧАЛКИНОЙ Лидии Алексеевны.
Разделяем постигшее вас горе, скорбим вместе с вами.
Коллеги по работе