ОТДЕЛ РЕКЛАМЫ: 503-42-11 (ТЕЛ/ФАКС)

СТР. 2 РОССИЯ - НЕ АМЕРИКА

СТР. 3 ПРОГРАММА ТВ

№87(543)

Люберецкая газета

Пятница, 27 ноября 1998 г.

ГАЗЕТА ВЫХОДИТ ПО ВТОРНИКАМ И ПЯТНИЦАМ

ЦЕНА ДОГОВОРНАЯ
ИНДЕКС – 31477

РАСПРОСТРАНЯЕТСЯ ПО ПОДПИСКЕ И В РОЗНИЦУ:
ЛЮБЕРЦЫ, ДЗЕРЖИНСКИЙ, ЛЫТКАРИНО, КОТЕЛЬНИКИ, КРАСКОВО, ТОМИЛИНО, МАЛАХОВКА, ОКТЯБРЬСКИЙ, ЖУЛЕБИНО, НЕКРАСОВКА И ДРУГИЕ НАСЕЛЕННЫЕ ПУНКТЫ

СТР. 4 В МОСКВЕ ТЕПЕРЬ БУДУТ ОДЕВАТЬ

РЕЙД ПО ОБЪЕКТАМ РЕКОНСТРУКЦИИ

С КРАСНОЙ ГОРКИ НА ОКТЯБРЬСКИЙ ПРОСПЕКТ

Пожелав строителям поликлиники успехов, участники рейда отправились на Октябрьский проспект. Въехали во двор средней школы № 6 как раз во время большой перемены. Ребята играли в снежки, катались по ледяным дорожкам. Вообще же школа производила впечатление самой настоящей строительной площадки: во дворе не полностью убран мусор, над траншеей навис ковш экскаватора, в здании соседствуют учащиеся и строители. Каждый занимается своим делом: пока одни грызут гранит науки, другие создают им условия для этого.

- Не так-то просто организовать в таких условиях нормальную учебу, - делится директор школы А.Ф.Якутина. - Но мы понимаем, что это не продлится бесконечно. Все видят, как стараются строители, как с пользой тратят каждую минуту, каждый час. А у нас им приходится проделать непростой путь от крыши до подвала.

Директорствует здесь Александра Федоровна уже 25 лет. Так что знает здание до последней трещины, до последней плитки. И делает все, чтобы ребята бережно относились к своей Alma mater, не портили мебель и оборудование. Она не забывает привести строителей в пример ребятам: те для ускорения работ прихватывают все субботы и благодаря этому далеко продвинулись в капитальном ремонте. И способствовало этому, очевидно, не только то, что объект трижды посещал глава района. Он не устраивал накачек, но живо интересовался делами и нуждами строителей.

ПО ТАКОМУ МАРШРУТУ ПРОВЕЛИ РЕЙД-ПРОВЕРКУ СОСТОЯНИЯ РАБОТЫ НА ОБЪЕКТАХ РЕКОНСТРУКЦИИ СПЕЦИАЛИСТЫ АДМИНИСТРАЦИИ ЛЮБЕРЕЦКОГО РАЙОНА И ЖУРНАЛИСТЫ. ВОЗГЛАВЛЯЛ РЕЙД НАЧАЛЬНИК УПРАВЛЕНИЯ МУНИЦИПАЛЬНОГО ЗАКАЗА В.И.КУЛИК. В ЗОНУ ИХ ВНИМАНИЯ ПОПАЛИ СООРУЖЕНИЯ, ЗАЛОЖЕННЫЕ ПО НАКАЗАМ ЛЮБЕРЧАН-ИЗБИРАТЕЛЕЙ И НАХОДЯЩИЕСЯ НА КОНТРОЛЕ У ГЛАВЫ РАЙОНА И.Ю.АККУРАТОВА.

Чтобы проверить свое здоровье, сделать необходимые процедуры, жителям Красной Горки приходится проделывать неблизкий путь до поликлиники у Вечного огня. Наказ о новой поликлинике в этом регионе получили в свое время и глава района, и депутат Московской областной Думы В.П. Ружицкий. Они не забыли о своих обещаниях.

Был когда-то на улице Красногорской детский сад № 3, принадлежавший заводу имени Ухтомского. Потом содержать его стало накладно, садик закрыли и, как водится, стали потихоньку растаскивать. Погубить здание до конца не дали, его решили реконструировать под филиал поликлиники № 2 для взрослых. Причем довольно приличный, на 350 посещений в смену.

Заказчиком стало районное управление здравоохранения, а генеральным подрядчиком - ЗАО "Жилстрой". Его генеральный директор - заслуженный строитель России Рифат Семенович Феткуллин каждый свой рабочий день начинает с посещения этого объекта. Для того, чтобы расчистить фронт работ для строителей основных профессий, отсюда пришлось вывезти сотни кубометров мусора.

Мы застали на объекте 12 человек: каменщики, плотники, отделочники занимались своими делами. Кто выкладывал кирпич на основном и вспомогательном входах в здание, кто "вылизывал" служебные помещения и кабинеты, кто возился на наружной теплотрассе. Начальник производственно-технического отдела ЗАО "Жилстрой" И.В. Кулаковская рассказала:

- К сегодняшнему дню выполнен большой объем работ. Перепланированы помещения, сделана основа под чистые полы, мы занимаемся столяркой. Мы знаем, насколько важно вовремя подготовить и сдать малую операционную, ЦСО (центральное стерилизационное отделение), помещения перевязочного и процедурного отделений, кабинеты терапевтов и врачей-специалистов.

Все зависящее от нас мы постараемся выполнить в кратчайшие сроки и с самым высоким качеством. Надеемся, что финансирование будет своевременным и полным.

- Сейчас у нас занято 26 человек, - сообщил прораб В.В.Синяк. - Даже сами поражаемся, как много успели сделать на объекте. Начали с крыши, которую сменили полностью, установили 14 новых перекрытий. Здание построено в 30-е годы, в нем было несколько ремонтов, во время которых нарастили многослойную штукатурку. Сейчас ее убрали, стало как-то просторнее. Установлена новая система отопления, которую во время неполадок не надо отключать полностью. То же касается и систем освещения, канализации.

А насколько изменился фасад! А как выигрышно смотрятся новые дверные блоки! А как украсили здание облегченные потолки! А совершенно новый пищеблок! Могу перечислять еще долго, но лучше назову дату: мы набрали такой темп, что должны завершить капитальный ремонт трех этажей здания к новому году. Надеюсь, что до этого срока ничего непредвиденного не произойдет.

Мы тоже будем надеяться. А вообще радует внимание к школе. Пока участники рейда знакомились с положением дел на реконструируемом объекте, группа старшеклассников отправилась в ГИГХС - институт поделился со школой мебелью. В свою очередь, комитет по образованию подарил СШ №6 телевизор и видеомагнитофон. Несмотря на 60-летний возраст, учебное заведение не стоит на месте: здесь действует система школа-вуз, идет преподавание ряда новых предметов. А 85 проц. здешних воспитанников поступают в столичные вузы. Некоторые из ребят, насмотревшись на работу строителей, решили посвятить себя профессии созидателей.

С дома № 64, что по Октябрьскому проспекту, исчезла памятная для многих люберчан вывеска "Парикмахерская": ее помещение передано Люберецкой станции переливания крови. Теперь станция занимает половину первого этажа пятиэтажного жилого дома. Прежде она имела 234 кв. метра, теперь у нее будет около 400 "квадратов".

В Люберцах службу кровоспасения людей возглавляет главный врач станции переливания крови Маргарита Александровна Сантатур.

- Буквально молимся за то, чтобы у строителей ничего не случилось, чтобы они уложились в запланированные сроки, - говорит она. - А сроки эти - сдать весь технологически увязанный комплекс не позднее нового года. 38 лет станция была без ремонта. Поэтому мы порадовались поначалу, когда строители с жаром взялись за дело.

Стоит ли говорить, какие невосполнимые потери мы несем и можем понести? Раньше мы принимали свыше 100 доноров в день, успевали переработать и обследовать взятую кровь. Сейчас же доноры уходят в Москву (там, помимо всего прочего, хорошо платят за кровь), а мы сами буквально за каждой порцией должны ездить в столицу.

У нас работают очень квалифицированные кадры, которым по силам основа переработки крови. Мы делаем нынче пять компонентов, в том числе и препараты для остановки кровотечения. А с пуском новой станции у нас появится возможность расширить категорию обслуживания и, в частности, давать больше компонентов. С новыми площадями, оснащенными современным оборудованием, у нас появится возможность спасать жизни значительно большего числа наших земляков.

Что можно добавить к сказанному? Реконструированная станция переливания крови будет вводиться двумя очередями: сначала помещение бывшей парикмахерской, а потом - свое старое. Очень хочется, чтобы строители не подвели своих заказчиков, а вместе с ними - и всех люберчан.

Олег БУЗУЛУК, участник рейда

На снимках: теперь только внешне это здание напоминает бывший детский сад № 3; занятие в 3-в, как и во всей школе № 6, идут на фоне капитального ремонта; М.А.Сантатур: пока темпами строителей она недовольна.

Фото Олега Грицева

С ДНЁМ РОЖДЕНИЯ!

25 ноября глава Люберецкого района И.Ю. Аккуратов отметил свой день рождения.

Коллектив редакции "Люберецкой газеты" сердечно поздравляет Игоря Юрьевича с днем рождения.

Желаем Вам прежде всего крепкого здоровья, неиссякаемой энергии, реализации всех Ваших планов и начинаний, личного счастья и душевного равновесия в наше нелегкое время.

Коллектив редакции

ПОЗДРАВЛЕНИЕ

ЛЮБЕРЕЦКОЙ СТАНЦИИ СКОРОЙ МЕДИЦИНСКОЙ ПОМОЩИ - 60!

В любое время дня и ночи, в любую погоду работники ССМП готовы прийти на помощь. Коллектив станции, возглавляемый Л.Ф. Орловой, отличается высоким профессионализмом врачей медицины катастроф, активно участвует в мероприятиях гражданской обороны города и района и постоянно готов к выполнению задач ГО.

Сотрудники управления по делам гражданской обороны и чрезвычайным ситуациям присоединяются к поздравлениям и наилучшим пожеланиям юбиляру.

Начальник управления по делам ГО и ЧС г. Люберцы полковник В.Н.СИДОРОВ

ПРИРОДА И МЫ

ОХОТА ПУЩЕ НЕВОЛИ

Около 2-х тысяч охотников насчитывается в Люберецком районе, если судить по регистрационной книге местного отделения общества любителей охоты. На самом деле, конечно, их больше.

Потому что несколько десятков человек числятся в других обществах Подмосковья, да и в Московском городском тоже.

Сейчас у охотников горячая пора - открыт сезон на отстрел пушного зверя: лисиц, белок, куниц. Разрешена также охота на копытных животных, в том числе на кабанов, косуль, лосей.

В нынешнем сезоне, по обследованию, проведенному егерями, самым "урожайным" уголком Московской области по наличию зверей является, пожалуй, Орехово-Зуевский район. Туда и отправилась недавно первая команда люберецких и томилинских охотников в составе 12 человек.

Виталий ФЕДОРОВ

АКТУАЛЬНЫЙ РАЗГОВОР

ПО СЛЕДАМ ПРОПАВШЕЙ ВОДЫ, ИЛИ КТО ОЖИВИТ "МЕРТВЫЕ" ТРАССЫ?

СТАРОЖИЛЫ НЕ ПРИПОМНЯТ ГОДА, ЧТОБЫ ТАК РАНО В НОЯБРЕ УДАРИЛИ ЗИМНИЕ МОРОЗЫ И ЗЕМЛЯ ПОКРЫЛАСЬ СНЕГОМ. ВСЕ ЭТО ЯВИЛОСЬ СЕРЬЕЗНЫМ ИСПЫТАНИЕМ ДЛЯ РАБОТНИКОВ ЖИЛИЩНО-КОММУНАЛЬНОГО ХОЗЯЙСТВА. ПРОЯВИЛИСЬ ОГРЕХИ. НЕ ПОЗАВИДУЕШЬ ЖИТЕЛЯМ ТЕХ 34 ДОМОВ, ЧТО, ПО ПОСЛЕДНИМ ДАННЫМ ЛЮБЕРЕЦКОГО ЛГЖТ, ОСТАЛИСЬ БЕЗ ГОРЯЧЕЙ ВОДЫ. ДА И КАК ОБЪЯСНИТЬСЯ ПЕРЕД ЛЮДЬМИ? ВРЕМЯ ДЛЯ ПОДГОТОВКИ К ЗИМЕ БЫЛО, ОБ "УЗКИХ" МЕСТАХ ВСЕ ЗНАЛИ.

В АДМИНИСТРАЦИЮ РАЙОНА ПОСТУПИЛО ПИСЬМО ОТ ЖИТЕЛЕЙ ДОМА №3-А ПО УЛ. КРАСНОАРМЕЙСКОЙ: ТЩЕТНО ПЫТАЮТСЯ ОНИ ВЕРНУТЬ ИСЧЕЗНУВШУЮ В АВГУСТЕ ГОРЯЧУЮ ВОДУ. НО ИХ МЫТАРСТВА ПРОСТО "ЦВЕТОЧКИ" ПО СРАВНЕНИЮ С ТЕМ, ЧТО ИСПЫТЫВАЮТ ЖИТЕЛИ ДРУГИХ ДОМОВ. НАШ КОРРЕСПОНДЕНТ ПОПРОСИЛ ЗАМЕСТИТЕЛЯ ГЛАВНОГО ИНЖЕНЕРА ЛГЖТ СЕРГЕЯ НИКОЛАЕВИЧА АНТОНОВА ПРОКОММЕНТИРОВАТЬ СИТУАЦИЮ С ПОДАЧЕЙ ГОРЯЧЕЙ ВОДЫ В ДОМА ЛЮБЕРЧАН. ВОТ ЧТО ОН СООБЩИЛ.

Существует шесть основных трасс, состояние которых является головной болью всех инженерных служб ЖКХ. На самом деле их больше, но эти - "отвечают" за водоснабжение основной части домов. Так, второй год нет горячей воды в доме №1-в по ул. Каларяша. Не определен балансодержатель трассы. Он был когда-то. Трест "Особстрой-2" проложил в свое время этот объект, а на баланс его не сдали. Еще дом по этой улице - № 2. Здесь котельная, принадлежащая военной базе № 2633, изношена донельзя. Поэтому дает только тепло.

Притча во языцех - дома №№ 6, 7, 9 по 1 Панковскому проезду и № 29-а по ул. Электрификации. Произошла авария на трассе, принадлежащей ВНИИБТ. Роль организатора в принятии мер взяла на себя администрация района. Задействованы жилищно-коммунальные службы, предприятия. Правда, из-за морозов работы замедлились, но перспективы есть.

Нет горячей воды в д. № 6 по ул. Попова, в д. № 4 по ул. 50 лет ВЛКСМ. Трасса эта принадлежит Косинской трикотажной фабрике.

Терпят серьезные неудобства жители домов №№ 53, 55, 57 по ул. 8 Марта, домов №№ 6, 6-а по Урицкого. Ухтомский вертолетный завод занял выжидательную позицию.

Почему здесь названы все эти дома? Дело в том, что жители жалуются в ЛГЖТ. И это понятно - дома-то находятся в его ведении. И людей мало интересует, почему нет воды.

Как же быть? Порой говорят: новое - это хорошо забытое старое. Вспоминается постановление, принятое на уровне властей района в 1994г. Его никто не отменял, но оно сейчас не работает. Прошло столько лет. Возможно, его следует обновить с учетом сложившейся экономической ситуации? Суть его проста. Поскольку в Люберцах остались бесхозные теплотрассы, надо волевым порядком обязать организации и предприятия выполнить работы по их восстановлению. Одному ЛГЖТ и "Теплосети" это сделать не по силам.

Проблема не решается годами. А в результате страдают люберчане.

Справедливости ради я поинтересовался, а есть ли дома, где горячая вода не поступает по вине самого треста? Такие случаи были в 115 квартале. Меры приняты. Трест за свой счет отремонтировал транзитный трубопровод, проходящий в подвале дома № 17 по ул. Толстого. По 60-70 вызовов в сутки поступало в аварийно-диспетчерскую службу. Они выполнялись. Особенно много аварий было в 115 квартале. Сейчас ситуация стабилизировалась.

Приведу строки из письма жителей дома № 91/97 по Октябрьскому проспекту. Они пишут: "Выражаем благодарность бригаде ремонтников ЖЭУ-3, работающих под руководством мастера Ю.М. Чуванкина, в составе: Н.Н. Ильина - слесаря, В.А. Мокроусова - слесаря, В.А. Коченкова - сварщика, Д.М. Рыжкова - сварщика. Бригада в короткий срок произвела сложный ремонт трубопровода теплотрассы обратной воды, забетонированной в пол объекта ГО, а также замену гнилого стояка холодной воды одной из секций дома. Благодаря энергичным действиям мастера Чуванкина в дом подано тепло".

Факт отрадный. И на его фоне особенно удручает положение жителей, долгое время не имеющих горячей воды. К сожалению, так будет до тех пор, пока не решится вопрос с хозяином теплотрассы, по которой поступает вода.

Тел. для справок - 503-82-88.

Владимир САФОНОВ

К 60-летию ЛЮБЕРЕЦКОЙ СТАНЦИИ СКОРОЙ ПОМОЩИ

"03" СПЕШИТ НА ВЫЗОВ

Люберецкая "скорая" - это подразделение здравоохранения нашего района, без которого никак не обойтись. Ежегодно выполняется более 80 тыс. вызовов. Все линейные бригады владеют современными методами оказания срочной медицинской помощи. В коллективе - 59 врачей, 125 фельдшеров и 95 водителей.

Вчера "скорая" отметила 60-летие. Репортаж с мероприятия читайте в следующем номере "Люберецкой газеты".

На снимках: врач А.Ю. Тимошин и фельдшер И.Н. Никольская; главный врач Л.Ф.Орлова.

Фото Олега Грицева

ОТДЕЛ НОВОСТЕЙ

В ДАР - ПОРТРЕТ СЕРГЕЯ ЕСЕНИНА

Удивительно трогательной и доброй была атмосфера этой встречи в центральной районной библиотеке, где вновь собирался "Родник".

Открывшая встречу поэтесса Галина Звягина порадовала своим умением проникнуться очарованием родной природы, а строки о материнской любви, о женской доле - глубокие, тонкие, порой ироничные, заставляли учащенно биться сердца.

Октябрь для многих давно стал есенинским месяцем. И великолепный портрет поэта в березовой сини, с любовью изготовленный люберецкими мастерами коврового дела (художник А.Айвазян) был щедрым и поистине бесценным подарком библиотеке, которой только что присвоено имя Сергея Есенина.

Этот ковер был изготовлен еще к столетию поэта, и тогда же один из первых экземпляров был преподнесен в дар музею Есенина в селе Константиново на милой ему Рязанщине.

Дорогой подарок преподнесла библиотеке директор ковровой фабрики Л.И.Кананина, а творческая группа во главе с начальником конструкторского бюро Н.Г. Государевым показала музыкально-поэтическую композицию на стихи С. Есенина. Песенные строки, конечно, подхватывал зал, а стихи вдохновенно читал Н.Г. Государев. Поэтическую эстафету продолжили активисты "Родника" - Н.К. Юрченко, В.С. Марков, Н.В. Смураго...

Татьяна НИКОЛАЕВА

ОТДОХНУЛИ И ВРАЧИ С ПОВАРАМИ

Дружно сходил в летний отпуск... осенью обслуживающий персонал санатория-профилактория Томилинского птицеводческого объединения.

В чем дело? Ответ прост: на все лето здравница птицеводов была отдана под оздоровительный лагерь, и весь состав врачей, медсестер, кулинаров и уборщиц трудился не покладая рук.

Зная, как мало прошлым летом действовало в районе оздоровительных лагерей, хотел бы порекомендовать здешний опыт руководителям других предприятий. Ведь не секрет, что для генерального директора ОАО "Томилинская птицефабрика" А.С.Дадыкина и других здешних руководителей "социалка" остается насущной заботой. А как же иначе?! С ней напрямую связаны здоровье и досуг тружеников предприятия и их детей.

И как не воспользоваться мастерством и опытом высококвалифицированного коллектива врачей, медсестер, кулинаров, других работников для летнего отдыха детей, если вплоть до самого лета они занимались отдыхом и поправляли здоровье их родителям? Да и плату за путевку здесь берут относительно небольшую по сравнению с другими подобными здравницами.

Так что туристические фирмы, предлагающие отдых и развлечения в экзотических местах планеты, могут пока не беспокоиться: в санатории-профилактории птицеводов начались новые заезды. А с начала будущего лета его, как и в последние пять сезонов, займут дети - вплоть до 1 сентября.

Федор БАЛАШОВ

ПОСКОЛЬЗНУЛСЯ, УПАЛ, ЗАМЕРЗ

От наступившего в ноябре похолодания в районе уже есть человеческие жертвы.

Как сообщили нам из станции "Скорой помощи", расположенной в Краскове, "неотложка" подобрала и отвезла в морг старушку, замерзшую по пути к дому в 7 часов утра 17 ноября.

Не повезло в дни похолодания и мужчине из Малаховки. В нетрезвом виде на морозе его потянуло ко сну. Упал, задремал и умер от переохлаждения. Другой мужчина в том же поселке, находясь опять же в нетрезвом состоянии, свалился на дороге и был доставлен "скорой помощью" в больницу с диагнозом "переохлаждение".

Несколько человек попали на больничную койку из-за травм, полученных от гололеда.

Виктор ВИНОГРАДОВ

В МУЗЕЙ, НА ВЫСТАВКУ

Выставка в Государственном музее изобразительного искусства имени А.С. Пушкина стала настоящим праздником для группы люберчан из центра духовного единения "Родник" при центральной библиотеке имени С.А. Есенина и из районного клуба художников.

Люберчане познакомились с экспозицией, в которой представлено около 50 работ великого французского художника-импрессиониста Поля Сезанна.

Его картины и акварели, завораживающие взгляд, "съехались" в Москву на Волхонку из самых разных коллекций - Эрмитажа и Русского музея (Санкт-Петербург), Третьяковской галереи и Пушкинского музея (Москва), Музея современного искусства (Нью-Йорк), Музея Орсэ (Париж), Национальной художественной галереи (Вашингтон), Художественного института (Чикаго) и ряда других.

Великий французский живописец второй половины XIX - начала XX века в дополнительных представлениях не нуждается. В России он широко известен - в основном, по картинам, некогда завезенным к нам промышленниками-меценатами Иваном Морозовым и Сергеем Щукиным. Заметим, что для многих русских живописцев поворотным моментом их творчества стали уроки Сезанна.

Поэтому выставку решили обогатить работами П.П. Кончаловского, С.В. Герасимова, К.С. Петрова-Водкина, А.В. Лентулова, К.С. Малевича, Н.С. Гончарова, Р.Р. Фалька, В.Е. Татлина и других ярких представителей русского авангарда. Судя по их творчеству, они прошли хорошую школу.

Виктор МАРКОВ

Выпуск подготовили: Олег БУЗУЛУК, Петр БИЦУКОВ

ВНИМАНИЮ ВОДИТЕЛЕЙ

О ЗАМЕНЕ ВОДИТЕЛЬСКИХ УДОСТОВЕРЕНИЙ

РЭО ОГИБДД ЛЮБЕРЕЦКОГО УВД ИНФОРМИРУЕТ ЖИТЕЛЕЙ ЛЮБЕРЕЦКОГО РАЙОНА, г. ЛЫТКАРИНО И г. ДЗЕРЖИНСКОГО

В соответствии с п.п. 33-34 Постановления Правительства РФ № 831 от 08.07.97г. водительские удостоверения выдаются сроком на 10 лет. По истечении указанного в нем срока оно считается недействительным и подлежит замене.

Водительское удостоверение, выданное на территории РФ до 01.01.98г., действительно в течение указанного в нем срока. Если срок действия не указан, оно действительно до 01.01.2000г.

Водительское удостоверения с отличительным знаком "SV", полученные в республиках бывшего Союза ССР в период до 01.01.92г. гражданами, зарегистрированными на территории субъекта РФ, действительны до 01.01.2000г. Указанные водительские удостоверения по истечении срока действия подлежат замене.

Документы, необходимые для замены водительского удостоверения:

1. Заявление установленного образца.
2. Водительская карточка.
3. Паспорт или иной документ, удостоверяющий личность с отметкой органа внутренних дел о регистрации по месту жительства (пребывания), а при отсутствии указанной отметки - документ о регистрации по месту жительства (пребывания).
4. Медицинская справка установленного образца о годности к управлению соответствующими категориями транспортных средств.
5. Водительское удостоверение, а также временное разрешение на право управления транспортными средствами (если ранее выдавалось).
6. Документ об уплате установленных сборов (квитанция банка).

РЭО Люберецкого УВД расположено по адресу: пос. Котельники, Новорязанское шоссе, стр. 6, территория АОЗТ "Автогарант".

Приемные дни: вторник - пятница - с 9.00 до 16.00, суббота - с 9.00 до 15.45.

РЭО ГИБДД Люберецкого УВД призывает вас осуществить замену водительских удостоверений заранее, до окончания срока их действия, во избежание создания очередей.

ПИСАТЕЛЬ И ВРЕМЯ

Александр КРОТОВ,
ГЛАВНЫЙ РЕДАКТОР ЖУРНАЛА "МОЛОДАЯ ГВАРДИЯ"

РЕКА ЖИЗНИ, РЕКА СМЕРТИ...

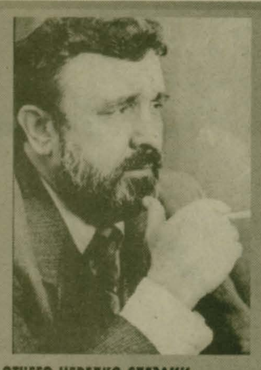

ОТЧЕГО НЕРЕДКО СЛЕЗАМИ И КРОВЬЮ ОБОРАЧИВАЕТСЯ ДЛЯ РУССКИХ НАВЯЗАННОЕ ИМ ЗАПАДНИЧЕСТВО, ПРЕКЛОНЕНИЕ ПЕРЕД ВСЕМ ИНОСТРАННЫМ (ХОТЯ УЖЕ И НАМОЗОЛИЛИ ГЛАЗА ВСЮДУ ПОНАВЕШЕННЫЕ, ТОРЧАЩИЕ ИЗ ВСЕХ УГЛОВ РЕКЛАМЫ ИНОСТРАННОГО), ЯВЛЯЯ ИТОГОМ ПРЕНЕБРЕЖЕНИЕ К НАЦИОНАЛЬНОМУ: ИЗМЕНУ, ГРАБЕЖИ, БЕСПРЕДЕЛ, ВОРОВСТВО, СТЯЖАТЕЛЬСТВО И СОВЕРШЕННО УДИВИТЕЛЬНУЮ И МСТИТЕЛЬНО-ДИКУЮ ГОРДЫНЮ, КАК У РУССКОГО СВЯЩЕННИКА, ВДРУГ ПРОЗРЕВШЕГО БУДУЩЕЕ РУССКОГО ПРАВОСЛАВИЯ БЕЗ РУССКИХ - НЕДОЛГО УЖ ТУТ ПРОЗРЕТЬ И БУДУЩУЮ РОССИЮ БЕЗ РУССКИХ!

Продолжение. Начало в №№ 76, 84

Власть могла бы объединить русских государственною идеей (чем и был в конце концов предопределен успех сталинских большевиков), как всегда во все времена и эпохи власть объединяла, но у нынешней антирусской власти нет ни русской веры, ни стремления к гармоническому и справедливому обществу, что обрекает ее на распад и гибель.

Она нынче и держится на немыслимом для здорового общества фундаменте: на разложении и деградации всего русского. Большевики (троцкисты), как известно, подавляли русскость беспощадною дубинкою марксистского мифа "о великодержавном русском шовинизме", что, кстати, был опровергнут всей 75-летней историей советского государства и что на наших глазах поразительнейшим образом трансформировался у реформаторов в "угрозу русского фашизма", под подкладкою которого все то же содержание, и вывод о том, что антирусизм правителей Советской России привел к появлению в Европе "коричневой чумы" и мировой катастрофе, подтверждается появлением в России "свободной и независимой Ичкерии".

Именно антирусизм породил нынешнюю Чечню, как некогда нацизм в Германии. Отношения чеченских боевиков к русским ("Русский народ - как животное"), вне всякого сомнения, воскрешает нацистскую идеологию.

Как к животным, относились к русским и нацисты в "третьем рейхе". Как к людям второго сорта, относятся к русским и в бывших среднеазиатских республиках, и в Прибалтике, и в Закавказье.

Их голос не только не слышен в нынешней России, но глушится и подавляется развязанной истерией в демократических СМИ вокруг угрозы "русского фашизма".

Демагогия при этом используется откровенно сионистская.

Вот что, например, писали "Известия" незадолго перед московским ураганом 17 июня с.г.: "На Юге страны создалась прямая угроза безопасности страны: краснодарский губернатор Кондратенко лично разжигает национальную рознь в крае, и Федеральное Собрание терпит это. Президенту следует отстранить этого губернатора от власти, ибо его действия противоречат национальной безопасности".

Это говорит в своем интервью газете А.Н. Яковлев, извлеченный, очевидно, корреспондентом из реанимационной палаты политических трупов незабвенной горбачевской плеяды, развалившей великую державу.

Он, видимо, главный специалист "Известий" в вопросах "разжигания национальной розни", и авторитет его, вероятно, так тут высок, что А.Н. Яковлев не снисходит до каких бы то ни было объяснений, считая себя "исконно русским" человеком и подчеркивая это в СМИ неоднократно.

Выдал приговор, а там - как хотите! Что медлит президент и не снимает Кондратенко?! Указание недвусмысленное получено!

Цинизм, наглость и скудоумие - удивительные! Привычка ни с кем и ни с чем не считаться - стародавняя...

Призывал не искать врагов в своем Отечестве, и первым доносчиком выступает... И пишет какие-то дикие фразы: "...его действия противоречат национальной безопасности".

О русских тут речи не идет (их-то в России свыше 80%), так о чьей же национальной безопасности заботится "истинно русский" А.Н. Яковлев?

Оставим этот вопрос пока без ответа, ибо самого А.Н. Яковлева, когда надо, выдергивают из реанимации, используют и назад забрасывают, чтобы, чего доброго, еще и лишнего не наговорил.

Однако наговорил...

За Н.И. Кондратенко на губернаторских выборах проголосовало 83% избирателей, но нечего с ними считаться - так тоже можно прочитать этот академический донос, - все равно в России нет подлинной демократии, и все это знают.

А пока ее нет, можно убирать неугодных.

К тому же Краснодарский край - многонациональный край, хотя там русских опять же большинство, но с ними в России никто не считается, как не посситались и с общенародным референдумом в поддержку Советского Союза (русских в этом референдуме тоже было большинство).

Размышляя так, стремлюсь лишь постигнуть логику столь уважаемого антирусскими СМИ и реформаторами А.Н. Яковлева, ибо на первый взгляд ее отсутствие очевидно.

Каких-то опорных звеньев не хватает, что намеренно пропущены для "профанов и непосвященных".

О чем же говорится сквозь зубы, когда речь заходит в СМИ о Н.И. Кондратенко? Что замалчивается?

В первую очередь, разумеется, отношение краснодарского губернатора к сионизму. Он его не скрывал ни в 1991 г., когда был председателем крайисполкома, не скрывает и сегодня. Сионисты для Н.И. Кондратенко - главные виновники тех бед, что обрушились сегодня на Россию.

На протяжении последних лет он открыто говорит об этом. И мало того, его еще и избирают губернатором?

И (обыкновенно выдержанный и корректный) А.Н. Яковлев взрывается фистулою: "На Юге страны создалась прямая угроза безопасности страны..."

Страны без русских? - позвольте спросить. Или еще что-то особенное имеет в виду А.Н. Яковлев, обвиняя Н.И. Кондратенко "в разжигании национальной розни"?

Может быть, что-нибудь поймем из выступления Н.И. Кондратенко на параде в Краснодаре в связи с 53-й годовщиной Победы советского народа в Великой Отечественной войне 1941 - 1945 гг.? Вчитаемся в его пламенную речь:

"...Потерпев сокрушительное поражение во Второй мировой войне, те, кто вскормил и подстрекал фашизм, не отказались от своих планов передела мира.

Не дав остыть ее руинам, они развернули новую - Третью мировую войну. У нее другие формы и методы, другие способы покорения и уничтожения народов.

Но это самая настоящая война. Ибо цель ее, как и Первой, и Второй, - переделить мир. Прибрать к рукам землю, нефть, газ, уран, лес и другие богатства народов, чтобы обеспечить сытую жизнь "золотого миллиарда" в новом тысячелетии.

Третья мировая война - информационная. Сегодняшние средства массовой информации - это изобилие лжи, клеветы, очернительства, манипулирования общественным сознанием, зомбирования. С помощью средств массовой информации проводятся искусно названные демократические выборы. Не люди избирают, а средства информации навязывают им выбор.

Хитрый и коварный враг точно рассчитал, что покорить народы, которые не смогли поставить на колени две мировые войны, можно, только лишив их исторической памяти, оторвав от корней национального самосознания, посеяв раздор и вражду.

Именно сегодня поэтому, в разгар информационной войны, самые мощные удары наносятся по истории. Она перечеркивается и фальсифицируется, ее события искажаются. Потоки грязи льются на наши святыни, и прежде всего - на русские святыни.

Средства массовой информации все чаще повторяют, что минувшая война была развязана двумя в равной мере фашистскими сверхдержавами: Советским Союзом и Германией.

Именно с этой целью была устроена возня вокруг договора Молотова - Риббентропа и приложений к нему, которых так и не смогли сыскать ни в немецких, ни в советских архивах.

Именно с этой целью нам изо дня в день изощренно внушают, что нет никакой разницы в тоталитарных устремлениях Гитлера и Сталина.

Просионистские средства массовой информации во всем мире гнусно клевещут на народы нашей страны, и прежде всего - славянские, выросшие из одного общего русского корня. Уже много лет они чаще говорят о фашизме русского народа, чем немецкого или иного другого.

Нет, нет и нет!

Не мы, русские, пришли на немецкую землю в 41-м году.

Не мы, русские, жгли евреев в печах Бухенвальда. Наши отцы, жертвуя собой, выхватывали их из этих печей.

Не мы, русские, сжигали Хатынь и стирали с лица земли Варшаву.

Не мы расстреливали беззащитных женщин и детей, вздергивали их на виселицы, морили в душегубках.

И мы не позволим клеветать на наших отцов и дедов, спасших мир от фашизма, мы не отдадим на поругание свою светлую память о них, она священна для нас.

Россия - не Америка. Это там творцы мировых порядков легко захватили богатства, уничтожив коренное население, загнав индейцев в резервации.

У нас в России - могилы предков. Мы никому и никогда не отдадим их. Мы встанем за нашу землю все как один, ибо с нами - Александр Невский, Дмитрий Донской, Минин и Пожарский, Сергий Радонежский, Суворов, Кутузов, Жуков.

Сегодня (...) мы повторяем их слова: Россия никогда не будет вашей, господа, охочие до чужих богатств.

Россия будет русской, адыгейской, черкесской... Она будет принадлежать всем коренным народам, живущим на ее земле. И - только им. "Пятая колонна", предавшая Россию, обречена.

Если в России сегодня и проявляется русский национализм, то спрашивать за это надо с господ сионократов. Ибо он - русский национализм - проявился только потому, что в России вызывающе заявила о себе жестокая и коварная политика сионизма, осужденная мировым сообществом как разновидность национализма и фашизма. Клин ведь вышибают только клином.

Мы все реже видим на телевидении русские лица, слышим русский язык и русскую музыку. С московских экранов полностью исчезла культура других коренных народов России. Но зато мы видим, как искусно вбиваются клинья в отношения России с Белоруссией и Украиной, как вновь нагнетается напряжение на Кавказе.

Войны - всегда результат политики. Они не бывают случайными. Это мы сегодня простили политикам злодеяния от кровавой провокации на Кавказе, когда без объявления войны, без введения чрезвычайного положения убивали людей, рушили города и села, сжигали молодых, не обученных военному мастерству РОССИЙСКИХ СОЛДАТ, по-иудовски предавали армию позору.

Сегодня те же грязные политики готовят новую кавказскую войну. Провокация идет за провокацией. И все они оплачиваются теми, кто захватил финансы России, а вместе с ними и все ее национальное богатство.

Не пройдет, господа!

Не будут казаки стрелять в своих братьев - горцев. Верим в то, что и горцы не поднимут руку на нас, русских. Нечего нам делить.

Скорее мы, мужики российские, повернем оружие против злодеев от политики. Это будет высшим и самым справедливым возмездием поджигателям войны, разрушителям Отечества нашего.

Те, кто сегодня поднял меч на русских, на судьбу других коренных народов России, пусть не тешат себя, что они уже держат за бороду Бога. Расплата и возмездие за русофобию, за оклеветанную историю, за испохабленные детские души, за разруху в экономике и нищету великой России - расплата за все это еще впереди.

Стыдно будет перед собственными детьми подлецам от политики, ибо повторят они свой последний путь по стопам мракобесов-фашистов после Нюрнбергского суда.

И не надо пугать нас и шантажировать.

Никогда грязным политикам не понять, почему мы, русские, даже стоя над пропастью, плюем в глаза врагам своим. Для того, чтобы понять это, надо родиться русскими.

Сегодня ситуация в экономике и социальной сфере России подошла к критической точке, за которой нас может ждать только национальная катастрофа. Тяжелый удар нанесен и по Вооруженным силам. Но вы, дорогие защитники земли нашей, должны знать, что народ России не оставит в беде свою армию".

Продолжение следует

На службе здоровья

ВТОРАЯ ЛЮБЕРЕЦКАЯ БОЛЬНИЦА - КРУПНЕЙШЕЕ ЛЕЧЕБНОЕ ЗАВЕДЕНИЕ В РАЙОНЕ - ДАВНО НУЖДАЕТСЯ В РЕМОНТЕ. ГОД НАЗАД СЮДА ПРИШЕЛ НОВЫЙ ГЛАВВРАЧ ВЛАДИМИР ПАВЛОВИЧ СМИРНОВ, ОН СУМЕЛ ИЗЫСКАТЬ СРЕДСТВА ДЛЯ РЕМОНТА ПЕРВОГО ЭТАЖА ТЕРАПЕВТИЧЕСКОГО КОРПУСА, КОТОРЫЙ НАХОДИЛСЯ В БЕДСТВЕННОМ ПОЛОЖЕНИИ.

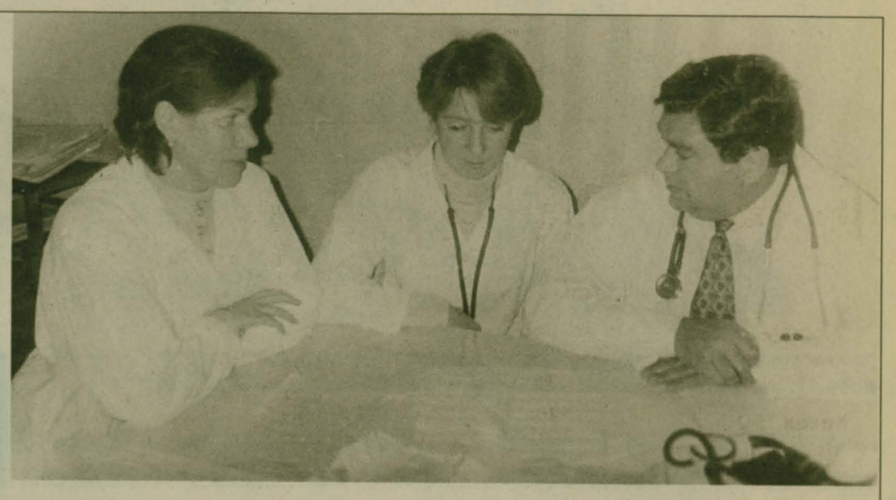

СТАРЫЕ ПРОБЛЕМЫ ТЕРАПЕВТИЧЕСКОГО

Мы ходим по первому этажу, еще пахнущему краской. Заведующий кардиологическим отделением, он же и главный терапевт Люберецкого района, Михаил Львович Гинзбург показывает нам медицинское оборудование: кардиомонитор на 6 персон, эхокардиограф, велоэргометр - все устаревшей модификации и находится на грани износа, отслужив около двух десятков лет.

Корпус рассчитан на 155 коек, но больных поступает гораздо больше, и приходится уплотнять палаты и размещать пациентов в коридорах.

- Увеличился ли поток больных с сердечно-сосудистыми заболеваниями в связи с кризисным положением в стране? - интересуюсь я.

Ответ Михаила Львовича оказался для меня неожиданным. Оказывается, даже в фашистских застенках сердечно-сосудистые заболевания у несчастных узников исчезали, хотя других заболеваний у дистрофиков было навалом. А в последние десятилетия многие наши сограждане страдают полнотой от избытка и неразборчивости в употреблении пищи. Это главный побудитель сердечно-сосудистых заболеваний, которые уже многие годы держатся примерно на одном уровне. Во всяком случае за 18 лет заведования кардиологическим отделением М.Л. Гинзбург особых изменений не наблюдал.

Надо сказать, работают в отделении истинные энтузиасты. Одновременно с заведующим пришла сюда врач Татьяна Ивановна Кулинич. Более десяти лет работает врач Елена Николаевна Сдобникова. С 1953 года трудится медсестра Мария Константиновна Семенчук. Пятнадцатилетней санитаркой пришла Марина Андреевна Любимова, поступила в медучилище и сейчас работает медсестрой.

Конечно, младшего персонала не хватает.

- Не задерживаются у нас медсестры из-за мизерной зарплаты, - говорит старшая медсестра Татьяна Павловна Хоренкова. - Даже окончившие Люберецкое медучилище уходят в массажистки, маникюрши или в московские больницы, где платят больше. Ну а те, кто работает здесь, пользуются большим уважением у больных. Пациенты с инфарктом Е.Г. Андреева, Е.С. Маркина от души благодарят и врачей, и сестер за их чуткое отношение к больным. В.Н. Желудков уже третий раз за короткое время попадает сюда. Он говорит: "Здесь находиться не страшно. Опека чуткая и профессиональная".

Вот только нашлись бы меценаты, как в былые времена, помогли бы с приобретением медицинского оборудования, да с ремонтом помещений.

Владимир МЕЛЕШЕНКО

На снимках: заведующий кардиологическим отделением Михаил Львович Гинзбург, врач Елена Николаевна Сдобникова (в центре), старшая медсестра Татьяна Павловна Хоренкова; врач Е.Н.Сдобникова осматривает больного.

Фото Юрия Кирсанова

Фотозарисовка

ЛЮБЕРЕЦКАЯ ЗИМА

Выпал снег, из дали синей
К нам пришла зима,
Вместо шапки белый иней,
За плечом сума.
С крепкой палкой, в рукавицах
Держит путь вперед -
Сторонись-ка, зверь и птица,
Берегись, народ!
Под густой зеленой елью
Встала вдруг зима
И засыпала метелью
На земле дома.
В теплых комнатах от стужи
Спрятался народ,
Лишь порою он наружу
По делам идет.
На дворах, по переулкам
Снег ковром лежит
И над Люберцами гулко
В тишине хрустит.
Ну, а дети без опаски
Бегают, шумят,
С горок мчатся на салазках
И по льду скользят.
Разрумянились их лица
И бесстрашен вид.
А зима напрасно злится,
За углом ворчит:
- Погодите, люберчата,
Выпущу мороз -
Плакать будете, ребята,
Отморозив нос.

Георгий НОСОВ,
ветеран войны,
член Российского Пушкинского общества

Фото Ивана Власенкова

Точка зрения

ЗАЧЕМ НАМ НУЖЕН НАЛОГ С ПРОДАЖ?

В ИЮЛЕ 1998 ГОДА ВСТУПИЛ В СИЛУ ФЕДЕРАЛЬНЫЙ ЗАКОН, РАЗРЕШАЮЩИЙ СУБЪЕКТАМ РОССИЙСКОЙ ФЕДЕРАЦИИ ВВОДИТЬ НА СВОЕЙ ТЕРРИТОРИИ НАЛОГ С ПРОДАЖ. В НАСТОЯЩЕЕ ВРЕМЯ В МОСКОВСКОЙ ОБЛАСТНОЙ ДУМЕ РАССМАТРИВАЕТСЯ СООТВЕТСТВУЮЩИЙ ПРОЕКТ ЗАКОНА МОСКОВСКОЙ ОБЛАСТИ. В СВЯЗИ С ТЕМ, ЧТО ДАННОЕ НОВОВВЕДЕНИЕ ЗАТРОНЕТ ВСЕХ БЕЗ ИСКЛЮЧЕНИЯ ГРАЖДАН, ИНТЕРЕСНО ПОРАЗМЫШЛЯТЬ, КАКИЕ ПОСЛЕДСТВИЯ МОЖЕТ ИМЕТЬ ВВЕДЕНИЕ НАЛОГА С ПРОДАЖ НА ТЕРРИТОРИИ НАШЕЙ ОБЛАСТИ, КАКИЕ ДОСТОИНСТВА И НЕДОСТАТКИ ПРИСУЩИ ЭТОМУ НАЛОГУ, КАКИМ ОБРАЗОМ ОН ВПИСЫВАЕТСЯ В КОМПЛЕКС МЕР ПО РЕФОРМИРОВАНИЮ НАЛОГОВОЙ СИСТЕМЫ.

Разговоры о необходимости установления подобного налога ведутся уже достаточно давно. В Московской области он был введен на территории Шаховского района. Таким образом, на сегодняшний день существует практика применения данного обязательного платежа, характеризующая его как один из наиболее эффективных способов изъятия денег у населения.

Дело в том, что по своей природе налог с продаж весьма прост и представляет собой простую надбавку к цене. Однако в случае, если налогом облагаются все сделки купли-продажи как между юридическими, так и физическими лицами, налоговое давление многократно усиливается в связи с возникновением так называемого "каскадного эффекта". Это означает, что товар на пути своего движения от сырья к конечному потребителю становится все дороже.

Совсем другое дело - налог с розничных продаж. Им облагается только конечное потребление, то есть надбавка к цене происходит только один раз.

Несомненным недостатком налога с продаж является его инфляционная направленность. Его введение означает неизбежный рост цен. В Федеральном законе предельная ставка налога установлена в 5 процентов. Наиболее вероятно, что областная Дума установит именно такую величину налога. Из этого можно сделать выводы о возможном повышении цен на товары, попадающие под налогообложение. Однако не следует забывать, что Федеральным законом установлен целый перечень товаров и услуг, реализация которых не будет облагаться налогом с продаж. Это прежде всего социально-значимые товары, такие как хлеб, молоко, лекарства, жилищно-коммунальные услуги и другие товары и услуги первой необходимости. Кроме того, в законе Московской области данный перечень будет расширен.

При наличии достаточно широкого круга исключений, гарантирующих защиту малообеспеченных слоев населения от повышения цен, налог с продаж реализует свою социальную направленность. Следовательно, большие суммы будут уплачивать те, кто приобретает более дорогие товары.

В нашей стране велика доля так называемой теневой экономики. И доходы, получаемые от нелегального бизнеса, скрываются от налогообложения, на них покупается вся та роскошь, происхождение которой не ясно. В случае введения налога с продаж появляется возможность "улавливать" такие нелегальные заработки.

При введении налога с продаж отменяется 1 региональный и 16 местных налогов, большинство из которых в настоящее время уплачивается предприятиями. Так делается попытка снизить налоговое бремя на отечественных производителей, перенеся часть налогообложения на физических лиц.

Остается нерешенным вопрос совмещения налога с продаж и налога на добавленную стоимость. Очевидно, что для нашей страны в условиях жесточайшего экономического кризиса совмещение данных налогов нецелесообразно. В связи с этим в последнее время оживленно обсуждаются перспективы постепенной отмены НДС и полной его замены налогом с продаж.

Подводя итог вышесказанному, можно сказать: налог с продаж нужен, поскольку он позволяет упростить отношения между государством и налогоплательщиками, резко снизить количество местных налогов, укрепить региональные и местные бюджеты, заставить платить налоги тех, кто до сих пор скрывает свои доходы.

Борис ЛУЦЕТ,
кандидат экономических наук

ПИСЬМО С КОММЕНТАРИЕМ

ПОКА В НАУЧНОМ ЦЕНТРЕ РАЗМЫШЛЯЮТ, ЖИЛЬЦЫ МУЧАЮТСЯ

ПОДОБНЫХ ПИСЕМ В АДМИНИСТРАЦИИ ЛЮБЕРЕЦКОГО РАЙОНА ХВАТАЕТ, И НЕТ НИКАКОЙ УВЕРЕННОСТИ, ЧТО ИХ КОЛИЧЕСТВО МОЖЕТ В БЛИЖАЙШЕЕ ВРЕМЯ СНИЗИТЬСЯ. СКОРЕЕ, ВОЗРАСТЕТ. ОБРАЩАЯСЬ К ГЛАВЕ РАЙОНА И.Ю.АККУРАТОВУ, ЖИЛЬЦЫ ДОМОВ №№ 1, 2, 3, 4 ПО 1-му ПАНКОВСКОМУ ПРОЕЗДУ ЖАЛУЮТСЯ:

"В наших домах вся сантехника изношена, требует капитального ремонта, летом горячая вода отключалась на неопределенный срок. Часто отключают и холодную воду без предупреждения жильцов. В осенне-зимний период в домах нет тепла (батареи чуть теплые). Очень часто не работают лифты.

Уже два года в четвертом подъезде полотенцесушители по всему стояку в ванной не нагреваются, отчего образуется сырость. Никто не дает гарантии, будет ли у нас зимой отопление. Добавим к этому отсутствие уличного и подъездного освещения.

Крысы пешком ходят не только по подъездам, но и заходят в квартиры, даже на верхние этажи. Коммунальные службы не проводят санобработку мусоросборников. Многие жильцы обращались за помощью в санэпидстанцию, но получали отказ. Во дворах постоянно крутятся стаи беспризорных собак.

Убедительно просим вас ускорить передачу жилищного фонда с баланса Национального научного центра горного производства – Института горного дела имени А.А.Скочинского на баланс администрации Люберецкого района."

Веревкины, Гаврилины, Коробовы, Козловы, Подольцевы, Семеновы, Чибисовы, Шатуновы, всего 49 подписей.

Хотим в муниципальную собственность, и чем быстрее, тем лучше! У страдающих от коммунального гнета жильцов может на этой почве родиться такая мысль: до чего же вредные люди собрались в нынешней администрации, не хотят идти нам навстречу. А вы бы, глубокоуважаемые жильцы, лучше поинтересовались у своих балансодержателей, почему такое происходит. Только чтобы те отвечали честно, ничего не скрывая.

Пусть они расскажут вам о том, что передача "коммуналки" в муниципальную собственность идет в районе уже пятый год, и все это время руководство ИГД, а впоследствии ННЦ-ИГД, пытается сделать это в обход закона - "без всяких условий". То есть действует по принципу: подписано - и с плеч долой!

Только нет охотников брать на себя изношенный, неухоженный, доведенный до ручки жилищный фонд. Это-то со стороны и видится как волокита. Но, простите, надо семь раз отмерить, а потом резать. А не наоборот, когда мерить уже будет поздно. Тогда все обвинения автоматически перейдут на администрацию.

И еще об одном просим поинтересоваться у генерального директора ГУП "ННЦ-ИГД" А.Д. Рубана, главного инженера Б.М. Чижикова, заместителя генерального - Е.Н. Тучкова, директора ГУДП "ЖКП-ИГД" Б.П. Попова, почему они, много раз оказываясь в единственном шаге передачи жилья со своего баланса в муниципальную собственность, так этого шага и не сделали?

Только пусть, пожалуйста, не ссылаются на другие ведомства, медлящие с передачей своего жилья, прочих коммунальных объектов - котельных, центральных тепловых пунктов, теплотрасс. У каждого - свои причины, свои объяснения, свои расчеты. Ведь все равно затянувшаяся операция "передачи" должна быть завершена, все до одного пункта должны быть согласованы и выполнены. Это и есть гарантия для жителей, что их будут обслуживать наравне с другими, проживающими в муниципальных домах.

Вообще же руководству ННЦ-ИГД грех жаловаться на невнимание со стороны администрации Люберецкого района: судьба находящихся на их балансе 34 домов и других объектов решалась за последние три месяца на 4 (!) совещаниях. Приведем наиболее показательные выдержки из выступлений участников совещаний.

Заместитель генерального директора ННЦ-ИГД Е.Н. Тучков:

- Люберецкий городской жилтрест выдвинул невыполнимое для нас требование по финансированию содержания жилищного фонда в связи с планируемой передачей во втором полугодии 1998 года в сумме 20,5 млн. рублей.

Директор МП "Люберецкая теплосеть" С.И. Кривко:

- Все технические вопросы по котельным и сетям решены с ИГД, однако часть сетей и ЦТП находятся в федеральной собственности, а ИГД вопросов по их переводу в другую собственность не решал. Наши службы не вправе проводить на данных объектах капитальный ремонт и другие мероприятия.

Директор межрайонного треста газового хозяйства В.Г. Фомин:

- Не решены вопросы по правопреемникам задолженности ИГД по газу и по передаче на баланс треста 375 метров газопровода.

Главный технолог МП "Люберецкий водоканал" И.П. Клейнбурд:

- Нет инвентарной описи и исполнительных чертежей по водным и канализационным сетям ИГД, не решен вопрос по передаче на баланс станции перекачки в поселке ВУГИ, отсутствуют документы по второму вводу холодного водоснабжения в котельную ИГД.

Заместитель председателя районного комитета по земельным ресурсам и землеустройству С.А. Прохоров:

- Райкомзем согласовал план по отчуждению земельной территории, однако распоряжение первого заместителя главы администрации Люберецкого района по землеотводу и разграничению не выполнено.

Директор МП "Люберецкая электросеть" А.И.Зубков:

- Схемы электросетей службами ИГД переданы не в полном объеме. Задание не выполнено по вине балансодержателя: решать технические вопросы направили некомпетентный персонал, проект переключения от питающего ИГД фидера отсутствует, нет исполнительных чертежей, инвентарная опись не представлена. МП "Электросеть" не имеет права принимать на свой баланс электрооборудование (кстати, здешние электросети имеют 100-процентный износ) без проверки Коломенским центром "Мособлэнерго".

Начальник технического отдела МУП "ЛГЖТ" В.С.Ефимов:

- Мы вручили ННЦ-ИГД перечень документов из 24 пунктов по передаче жилищного фонда на баланс жилтреста. 20 пунктов так и не выполнены. Нам подана справка, согласно которой на содержание и капитальный ремонт жилищного фонда требуется 45281 млн. рублей. Сметы же на эту сумму так и не были представлены. Подготовка жилых домов к отопительному сезону 1998-99 гг. не проводилась.

Заместитель главы администрации Люберецкого района А.А. Кошелев (из письма, отправленного на днях генеральному директору ГУП ННЦ-ИГД А.Д.Рубану):

- Администрация района не правомочна обязать БТИ г. Люберцы нарушать действующий порядок оформления и выдачи требуемой вашим предприятием технической документации на объекты коммунально-бытового назначения.

Достаточно? Хочу поинтересоваться у авторов приведенного в начале материала письма: не кажется ли им, что если кто и тормозит процесс сдачи-приемки жилищного фонда, так это само руководство ГУП ННЦ-ИГД? Согласитесь, что за четыре с лишним года не то что каждый документ - каждую букву согласовать можно. А если они надеются, что все необходимое за них сделает добрый дядя, то это опасное заблуждение.

И еще на один вопрос хотелось бы получить ответ. Копия вышеприведенного письма была направлена авторами для рассмотрения и принятия мер депутату Московской областной Думы Н.Е.Конторщикову. Они так рассудили, что у него есть возможность помочь им. А на деле?

Борис МИТИН

ЛЮБОПЫТНИЦЫ

Автор знаменитого романа "Овод" Э.Войнич была не только писательницей, но и композитором. Музыка помогала ей в творчестве.

***

- Как вы отыскиваете сюжеты для своих детективов? - спросили Агату Кристи.

- Обычно сюжеты приходят в голову, когда я мою посуду, - объяснила она. - Я так ненавижу это занятие, что каждый раз приходят мысли об убийстве!

***

Сергей Есенин в конце своей жизни частенько прикладывался к рюмке. Утром он однажды пошел получать большой гонорар за книгу своих стихов, сказав Айседоре Дункан, что скоро вернется. Появился он только вечером, спустив в ресторане весь гонорар и почти всю одежду. Его на руках принесли друзья. Айседора грозно спросила:

- А где гонорар?

- Вот все, что от него осталось! - сказали друзья, кладя к ногам Дункан полуголого Есенина.

("Не может быть")

Понедельник, 30 ноября

1 канал "ОРТ"

6.00 Телеканал "Доброе утро"
9.00, 12.00, 15.00, 18.00, 21.00, 23.30 Новости
9.15, 17.00 "ЖЕСТОКИЙ АНГЕЛ". Х/ф
10.15 Что? Где? Когда?
11.30 Мультфильм
11.50 Домашняя библиотека
12.15 Вместе
13.00 "СТАВКА БОЛЬШЕ, ЧЕМ ЖИЗНЬ". Х/ф
14.00 Здоровье. Врач-онколог расскажет о женском здоровье
14.30 Мультсериал
15.15 "НОВЫЕ ПРИКЛЮЧЕНИЯ СИНДБАДА". Х/ф
15.55 Звездный час
16.35 ... До шестнадцати и старше
18.15 Угадай мелодию
18.45 Здесь и сейчас
19.05 Мы
19.45 "ТЕНИ ИСЧЕЗАЮТ В ПОЛДЕНЬ". Х/ф
20.45 Спокойной ночи, малыши!
21.40 Погода
21.50 "ОХОТНИКИ ЗА СНОВИДЕНИЯМИ". "НЕДРЕМАННОЕ ОКО". Х/ф
22.45 Взгляд
23.45 "МУЗЫКА ДЛЯ ДЕКАБРЯ". Х/ф

Канал "РОССИЯ"

7.00, 9.30, 9.50 Доброе утро, Россия!
9.15, 19.30, 23.45 Дежурная часть
9.35 Телеигра
10.00 "САНТА-БАРБАРА". Х/ф
10.45 Музыка, музыка...
11.00, 14,00, 17.00, 20.00, 0.00 Вести
11.30 "ПЕТЕРБУРГСКИЕ ТАЙНЫ". Х/ф
12.20 Старая квартира. Год 1978
13.30 Магазин на диване
14.35 "ДИНАСТИЯ II: СЕМЬЯ КОЛБИ". Х/ф
15.20 "БОГАТЫЕ И ЗНАМЕНИТЫЕ". Х/ф
16.15 Мультсериал
16.30 "ПЕРВЫЕ ПОЦЕЛУИ". Х/ф
17.30 Башня
18.00 Компьютер
18.15 "ЖИЗНЬ КЛИМА САМГИНА". Х/ф
19.35 История одного события
20.35 Подробности
20.45 Любовь с первого взгляда
21.15 "ОДНА НА МИЛЛИОН". Х/ф
22.50 "ЖАРА В ЛОС-АНЖЕЛЕСЕ". Х/ф

TV - "ЦЕНТР"

5.50, 7.15 "Навигатор"
8.55, 9.55, 11.55, 13.55, 14.55, 15.55, 17.30, 0.50 Новости
9.05, 17.40 "КЛУБНИЧКА". Х/ф
9.35, 18.10 Деловая Москва
9.45, 18.25 Доходное место
10.00 "МАРИЯ БОНИТА". Х/ф
10.50 Мультфильм
11.00 Московская ярмарка
11.10 Футбол в диалогах
12.10 "АДМИРАЛ НАХИМОВ". Х/ф
14.00 Галерея Бориса Ноткина
14.25, 1.10 Петровка, 38
14.40 Ваш партнер - Рязанская ГРЭС
15.00 "В ПЛЕНУ СТРАСТИ". Х/ф
16.30 "АД В МАЛЕНЬКОМ ГОРОДКЕ". Х/ф
19.50 Купить - не купить
19.55 "НАВАРРО". Сериал
21.50 Киноанонс
21.55 Вечерние новости
22.25 На самом деле
22.35 "ДОБЫЧА". Х/ф
1.00 Пресс-экспресс

Канал "НТВ"

6.00, 6.30, 7.00, 7.30, 8.00, 8.30, 9.00 Сегодня утром
6.10, 7.10, 8.15 Спорт
6.15 День в истории
6.20, 8.25, 18.40 Криминал
6.35 Градусник
6.40, 7.50, 18.30 Впрок
6.50 Сегоднячко - Питер
7.20 Я - телохранитель
7.25, 8.45, 23.30 Сегоднячко
7.35 Живые новости
7.40 Мультфильм
8.35 Большие деньги
9.10 "ЕЕ ЗВАЛИ НИКИТА". Х/ф
10.00 Сегодня
10.15 Вчера в "Итогах"
11.15 Куклы
11.30 Итоги. Ночной разговор
12.00, 14.00, 16.00 Сегодня
12.20 "ВЕЧНЫЙ ЗОВ". Х/ф
14.15 "ЛЮБОВЬ И ТАЙНЫ САНСЕТ БИЧ". Х/ф
15.10 Сегоднячко
16.15 "ЗОЛОТЫЕ КРЫЛЬЯ ПЕНСАКОЛЫ". Х/ф
17.05 Сегоднячко
17.35 "ДОКТОР КУИН, ЖЕНЩИНА-ВРАЧ". Х/ф
19.00, 22.00 Сегодня вечером
19.40 Герой дня
19.55 "ЖЕСТОКАЯ СПРАВЕДЛИВОСТЬ". Х/ф
21.35 "Итого" с Виктором Шендеровичем
22.40 "СКОРАЯ ПОМОЩЬ" Х/ф
0.10 Сегодня в полночь
0.35 Футбольный клуб

Канал "КУЛЬТУРА"

Профилактика до 12.30
12.30, 14.30, 20.30, 0.00 Новости культуры
12.40 Откуда музыка берется
12.55 "Уходя, оглянись"
13.15 "Смотри, кто пришел". Спектакль
14.45 Боярский двор
15.15 Российский курьер
16.00, 18.00 Новости
16.05 "ВЕТЕР ЖАТВЫ". Х/ф
16.55 Лукоморье
17.15 Концерт
17.30 Парижский журнал
18.05 2003
18.10 Вокзал мечты
18.35 Вижу цель!
19.00 Миры Михаила Бахтина
19.20 Такое кино
20.10 Зажгите свечи
20.20 Чудо-сказка
20.50 Путешествуя по выставке
21.15 Ю.Темирканов. О нем и про него
21.45 После новостей...
22.05 "ИЗ ЖИЗНИ МАРИОНЕТОК". Х/ф
23.45 Видеопоэзия

Канал "ТВ-6"

7.00 День за днем
8.35, 17.35, 23.35 Дорожный патруль
9.00, 11.00, 13.00, 15.00, 18.00, 23.50 ТСН-6
9.10, 18.30 "ГРЕЙС В ОГНЕ IV". Х/ф
9.40 Территория ТВ-6
10.10 Скандалы недели
11.10 Обозреватель
12.30 Спорт недели
13.10 "БЫСТРЕЙ СМЫВАЙСЯ". Х/ф
15.20 "ЭДЕРА". Х/ф
16.15 Мультсериал
16.35 "КУНГ-ФУ. ЛЕГЕНДА ПРОДОЛЖАЕТСЯ". Х/ф
17.05, 0.15 ДИСК-канал
19.00 "ПАРАДНАЯ ФОРМА". Х/ф
20.00 Новости дня
20.30 Театральный понедельник
21.25 Театр Рея Бредбери
22.35 В мире людей
23.05 Катастрофы и войны недели
0.00 Те Кто

31 КАНАЛ

7.00, 19.30 Городские новости
7.15, 23.20, 0.05 Муз. программа
7.30, 15.15, 16.00 Мультфильм
10.40 "ЧЕСТЬ И ЯРОСТЬ-2". Х/ф
13.05, 17.15 "МАРИЕЛЕНА". Х/ф
14.00, 18.15 "ТРОПИЧЕСКАЯ ЖАРА". Х/ф
15.45 День Дю
16.15 "ТАРЗАН". Х/ф
18.00 Загадки древних таинств
19.45 "МЕСТО ВСТРЕЧИ ИЗМЕНИТЬ НЕЛЬЗЯ". Х/ф
21.10 "ДВОЕ". Х/ф
23.05 Помоги мне, Лилиана!

Вторник, 1 декабря

1 канал "ОРТ"

6.00 Телеканал "Доброе утро"
9.00, 12.00, 15.00, 18.00, 21.00, 0.05 Новости
9.15, 17.00 "ЖЕСТОКИЙ АНГЕЛ". Х/ф
10.15 Взгляд
11.00 Смехопанорама
11.30 Мультфильм
11.50 Домашняя библиотека
12.15 Вместе
13.00 "СТАВКА БОЛЬШЕ, ЧЕМ ЖИЗНЬ". Х/ф
14.30 Мультсериал
15.15 "НОВЫЕ ПРИКЛЮЧЕНИЯ СИНДБАДА". Х/ф
15.50 Счастливый случай
16.35 ... До шестнадцати и старше
18.15 Угадай мелодию
18.45 Здесь и сейчас
19.05 Тема
19.45 "ТЕНИ ИСЧЕЗАЮТ В ПОЛДЕНЬ". Х/ф
20.45 Спокойной ночи, малыши!
21.40 Погода
21.50 Большой футбол
23.40 Документальный детектив
0.25 "Вечерочки-вечерки". Поет В.Сташевский
1.05 "КРЕПОСТЬ ОТЧАЯННЫХ". Х/ф

Канал "РОССИЯ"

7.00, 9.30, 9.50 Доброе утро, Россия!
9.15, 19.30, 23.45 Дежурная часть
9.35 Телеигра
10.00 "САНТА-БАРБАРА". Х/ф
10.45 Музыка, музыка...
11.00, 14.00, 17.00, 20.00, 0.00 Вести
11.30 "ПЕТЕРБУРГСКИЕ ТАЙНЫ". Х/ф
14.35 "ДИНАСТИЯ II: СЕМЬЯ КОЛБИ". Х/ф
15.20 "БОГАТЫЕ И ЗНАМЕНИТЫЕ". Х/ф
16.15 Сказочный полдник
16.30 "ПЕРВЫЕ ПОЦЕЛУИ". Х/ф
17.30 Башня
18.00 Компьютер
18.15 "ЖИЗНЬ КЛИМА САМГИНА". Х/ф
19.35 История одного события
20.35 Подробности
20.45 "Аншлаг" представляет
21.15 "ЖЕНЩИНА - ПТЕРОДАКТИЛЬ ИЗ БЕВЕРЛИ-ХИЛЛЗ". Х/ф
22.55 "ПСИ ФАКТОР". Х/ф

TV - "ЦЕНТР"

Профилактика до 18.00
18.00, 0.40 Новости
18.10 Деловая Москва
18.25 Доходное место
19.50 Купить - не купить
19.55 Лицом к городу
20.50 Брэйн ринг
21.45 Погода
21.55 Киноанонс
21.55 Вечерние новости
22.25 На самом деле
22.35 "ДОБЫЧА". Х/ф
23.30 Времечко
0.50 Пресс-экспресс
1.00 Петровка, 38
1.15 Русский музыкальный салон в Париже

РЕМОНТ И ЗАПРАВКА КСЕРОКСОВ.
Тел. 558-64-43

Канал "НТВ"

6.00, 6.30, 7.00, 7.30, 8.00, 8.30, 9.00 Информационная программа
6.10, 7.10, 8.15 Спорт
6.15 День в истории
6.20, 8.25, 18.40 Криминал
6.35 Градусник
6.40, 7.50, 10.45, 18.30 Впрок
6.50 Сегоднячко - Питер
7.20 Я - телохранитель
7.25, 8.45, 15.10, 23.30 Сегоднячко
7.35 Живые новости
7.40 Мультфильм
8.35 Большие деньги
9.10, 22.40 "СКОРАЯ ПОМОЩЬ". Х/ф
10.00 Сегодня
10.15 Герой дня без галстука
10.40 Устами младенца
11.05 Телеигра
11.30 Русский век
12.00, 14.00, 16.00 Сегодня
12.20 "ВЕЧНЫЙ ЗОВ". Х/ф
14.25 "ЛЮБОВЬ И ТАЙНЫ САНСЕТ БИЧ". Х/ф
16.15 "ЗОЛОТЫЕ КРЫЛЬЯ ПЕНСАКОЛЫ". Х/ф
17.05 Сегоднячко
17.35 "ДОКТОР КУИН, ЖЕНЩИНА-ВРАЧ". Х/ф
19.00, 22.00 Сегодня вечером
19.40 Герой дня
20.00 "РАБА ЛЮБВИ". Х/ф
21.40 Куклы
0.10 Сегодня в полночь
0.35 "ШЕРИФ ИЗ ПРЕИСПОДНЕЙ". Х/ф

Канал "КУЛЬТУРА"

Для Московской области
профилактика до 12.30
12.30, 14.30, 20.30, 0.00 Новости культуры
12.40 Вспоминая Драгунского
13.10 "СМОТРИТЕ, КТО ПРИШЕЛ". Спектакль
14.45 Осенние портреты
15.10 А.Вивальди "Времена года"
15.45 Без визы
16.00, 18.00 Новости
16.05 "ВЕТЕР ЖАТВЫ". Х/ф
16.55 Лукоморье
17.15 Беседы о русской культуре
17.50 Поет Олег Погудин
18.05 2003
18.10 Ортодокс
18.25 Ноу-хау
18.40 Академия спорта
19.00 Док. фильмы
19.50 С потолка
20.15 Чудо-сказка
20.50 Авторская программа А.Бартошевича
21.45 После новостей...
22.05 "НАД ЛУНОЙ". Х/ф
23.20 Из концертного зала
23.50 Видеопоэзия

Канал "ТВ-6"

7.00 День за днем
8.45, 17.40, 23.35 Дорожный патруль
9.00, 11.00, 13.00, 15.00, 18.00, 23.50 ТСН-6
9.10, 18.30 "ГРЕЙС В ОГНЕ IV". Х/ф
9.40, 18.55 "ПАРАДНАЯ ФОРМА". Х/ф
11.10 Театр Рея Бредбери
12.30 Катастрофы и войны недели
13.10 "БЫСТРЕЙ СМЫВАЙСЯ II". Х/ф
15.20 "ЭДЕРА". Х/ф
16.20 Мультсериал
16.30 "ПОДРОСТКИ С УЛИЦЫ ДЕГРАССИ": "ПОЦЕЛУЙ МЕНЯ, СТЕФ!". Х/ф
17.10, 0.15 ДИСК-канал
20.00 Новости дня
20.30 Мужской клуб: "Люблю молоденькую"
21.25 "ГОЛОД": "ВОПРОС СТИЛЯ", "КЛЕРИМОНДА". Х/ф
22.35 В мире людей
23.05 Назло рекордам!
0.00 Те Кто
1.05 "ВЗРЫВ". Х/ф

31 КАНАЛ

7.00, 19.30 Городские новости
7.15, 23.05, 0.05 Муз.передача
7.30, 8.30, 15.15 Мультфильм
8.00 Дамские штучки
9.00, 19.45 "МЕСТО ВСТРЕЧИ ИЗМЕНИТЬ НЕЛЬЗЯ". Х/ф
10.30 "ДВОЕ". Х/ф
13.00, 17.15 "МАРИЕЛЕНА". Х/ф
14.00, 18.15 "ТРОПИЧЕСКАЯ ЖАРА". Х/ф
15.45 Российская провинция
16.15 "ТАРЗАН". Х/ф
18.00 Тайны парапсихологии
21.10 "ВРЕМЯ УБИВАТЬ". Х/ф
23.35 Экстро НЛО
0.35 Клубничный десерт

Среда, 2 декабря

1 канал "ОРТ"

6.00 Телеканал "Доброе утро"
9.00, 12.00, 15.00, 18.00, 21.00, 0.55 Новости
9.15, 17.00 "ЖЕСТОКИЙ АНГЕЛ". Х/ф
10.15 Тема
11.00 В мире животных
11.35 Мультфильм
11.50 Домашняя библиотека
12.15 Вместе
13.00 "СТАВКА БОЛЬШЕ, ЧЕМ ЖИЗНЬ". Х/ф
14.05 Хоккей. Евролига
15.15 "НОВЫЕ ПРИКЛЮЧЕНИЯ СИНДБАДА". Х/ф
15.45 Зов джунглей
16.10 Детские анекдоты
16.35 ... До шестнадцати и старше
18.15 Угадай мелодию
18.45 Здесь и сейчас
19.05 Человек и закон
19.45 "ТЕНИ ИСЧЕЗАЮТ В ПОЛДЕНЬ". Х/ф
20.45 Спокойной ночи, малыши!
21.40 Погода
21.50 "КАЗИНО". Х/ф
23.25 Служба спасения
1.15 "КРЕПОСТЬ ОТЧАЯННЫХ". Х/ф

Канал "РОССИЯ"

7.00, 9.30, 9.50 Доброе утро, Россия!
9.15, 19.30, 23.45 Дежурная часть
9.35 Телеигра
10.00 "САНТА-БАРБАРА". Х/ф
10.45 Музыка, музыка...
11.00, 14.00, 17.00, 20.00, 0.00 Вести
11.30 "ПЕТЕРБУРГСКИЕ ТАЙНЫ". Х/ф
12.20 Старая квартира. Год 1979
13.40 Магазин на диване
14.35 "ДИНАСТИЯ II: СЕМЬЯ КОЛБИ". Х/ф
15.20 "БОГАТЫЕ И ЗНАМЕНИТЫЕ". Х/ф
16.15 Мультфильмы
16.30 "ПЕРВЫЕ ПОЦЕЛУИ". Х/ф
17.30 Башня
18.00 Компьютер
18.15 "ЖИЗНЬ КЛИМА САМГИНА". Х/ф
19.35 История одного события
20.35 Подробности
20.45 Сам себе режиссер
21.15 "СКАЗКА НА НОЧЬ". Х/ф
22.50 "АГАТА КРИСТИ. ПУАРО". Х/ф

TV - "ЦЕНТР"

5.50, 7.15 "Навигатор"
8.55, 9.55, 11.55, 13.55, 14.45, 15.55, 17.30, 0.40 Новости
9.05, 17.40 "КЛУБНИЧКА". Х/ф
9.35, 18.10 Деловая Москва
9.45, 18.25 Доходное место
10.00 "МАРИЯ БОНИТА". Х/ф
10.50 Мультфильм
11.00 Московская ярмарка
11.10 21 кабинет
11.40 Осторожно. Дети...
12.10 "МЕДНЫЙ АНГЕЛ". Х/ф
13.40 Поэтесса Римма Дышаленкова
14.00 "НЕБОСКРЕБЫ В ПУСТЫНЕ". Х/ф
14.25, 1.00 Петровка, 38
14.40 История болезни
15.00 "В ПЛЕНУ СТРАСТИ". Х/ф
16.30 "АД В МАЛЕНЬКОМ ГОРОДКЕ". Х/ф
19.50 Купить - не купить
19.55 "ЯСТРЕБИНАЯ ПОРОДА". Х/ф
21.45 Погода
21.50 Киноанонс
21.55 Вечерние новости
22.25 На самом деле
22.35 "ДОБЫЧА". Х/ф
23.30 Времечко
0.50 Пресс-экспресс
1.15 Хроно

Канал "НТВ"

6.00, 6.30, 7.00, 7.30, 8.00, 8.30, 9.00 Сегодня утром
6.10, 7.10, 8.15 Спорт
6.15 День в истории
6.20, 8.45, 18.40 Криминал
6.35 Градусник
6.40, 7.50, 18.30 Впрок
6.50 Сегоднячко - Питер
7.20 Я - телохранитель
7.25, 8.45, 23.30 Сегоднячко
7.35 Живые новости
7.40 Мультфильм
8.35 Большие деньги
9.10, 22.40 "СКОРАЯ ПОМОЩЬ". Х/ф
10.00 Сегодня
10.15 "ОПОЗДАВШИЙ ГЕРОЙ". Х/ф
11.20 Криминал
11.40 Среда
12.00, 14.00, 16.00 Сегодня
12.20 "ВЕЧНЫЙ ЗОВ". Х/ф
14.25 "ВТОРАЯ ВОЗМОЖНОСТЬ". Х/ф
15.10 Сегоднячко
16.15 "ЗОЛОТЫЕ КРЫЛЬЯ ПЕНСАКОЛЫ". Х/ф
17.05 Сегоднячко
17.35 "ДОКТОР КУИН, ЖЕНЩИНА-ВРАЧ". Х/ф
19.00, 22.00 Сегодня вечером
19.40 Герой дня
20.00 "КОСМИЧЕСКИЕ ДАЛЬНОБОЙЩИКИ". Х/ф
21.40 Профессия - репортер
0.10 Сегодня в полночь
0.35 Великая магия Лас-Вегаса

Канал "КУЛЬТУРА"

Профилактика до 12.30
12.30, 14.30, 20.30, 0.00 Новости культуры
12.40 Вспоминая Драгунского
13.05 Коллекция
13.20, 14.45 Шедевры мирового музыкального театра
15.50 Без визы
16.00, 18.00 Новости
16.05 "ВЕТЕР ЖАТВЫ". Х/ф
16.55 Лукоморье
17.15 Страна Фестивалия
17.45 Сокровища Петербурга
18.05 2003
18.10 Эколокол
18.35 Джаз в академическом зале
19.05 Кто мы?
19.35 Док. фильмы
20.15 Чудо-сказка
20.50 К 100-летию МХАТа
21.15 Балерина. Татьяна Чернобровкина
21.45 После новостей..
22.05 "РЫЦАРЬ БЕЗ ДОСПЕХОВ". Х/ф
23.50 Балет

Канал "ТВ-6"

7.00 День за днем
8.45, 17.40, 23.35 Дорожный патруль
9.00, 11.00, 13.00, 15.00, 18.00, 23.50 ТСН-6
9.10, 18.30 "ГРЕЙС В ОГНЕ IV". Х/ф
9.40, 18.55 "ПАРАДНАЯ ФОРМА". Х/ф
11.10 Звезды о звездах
11.40 СВ ШОУ
12.25 Назло рекордам!
13.10 "ТРАКТОРИСТЫ". Х/ф
15.20 "ЭДЕРА". Х/ф
16.20 Мультсериал
16.35 "ПОДРОСТКИ С УЛИЦЫ ДЕГРАССИ": "БОЛЬШИЕ ТАНЦЫ". Х/ф
17.10, 0.15 ДИСК-канал
20.00 Новости дня
20.30 "Я сама": "Семнадцать лет спустя..."
21.25 "ЗОВ УБИЙЦЫ: "ПОГИБНУТЬ ВО СЛАВЕ". Х/ф
22.25 В мире людей
23.05 "БИС"
0.00 Те Кто
1.05 "ДОМ ДАЙСА ДРИРА". Х/ф

31 КАНАЛ

7.00, 19.30 Городские новости
7.15, 23.10, 23.55 Муз. программа
7.30, 15.15, 15.45 Мультфильм
8.00 День Дю
8.15 Одиссей
9.00, 19.45 "МЕСТО ВСТРЕЧИ ИЗМЕНИТЬ НЕЛЬЗЯ". Х/ф
10.35 "ВЕСНА". Х/ф
13.05, 17.15 "МАРИЕЛЕНА". Х/ф
14.00, 18.15 "ТРОПИЧЕСКАЯ ЖАРА". Х/ф
16.15 "ТАРЗАН". Х/ф
18.00 Загадки древних таинств
21.15 "БЕССОННИЦА". Х/ф
23.00 Взгляд в неведомое
0.25 Клубничный десерт

Четверг, 3 декабря

1 канал "ОРТ"

6.00 Телеканал "Доброе утро"
9.00, 12.00, 15.00, 18.00, 21.00, 0.10 Новости
9.15, 17.00 "ЖЕСТОКИЙ АНГЕЛ". Х/ф
10.15 Человек и закон
11.00 Клуб путешественников
11.50 Домашняя библиотека
12.15 Вместе
13.00 "СТАВКА БОЛЬШЕ, ЧЕМ ЖИЗНЬ". Х/ф
14.00 Джентльмен-шоу
14.30 Мультсериал
15.15 "НОВЫЕ ПРИКЛЮЧЕНИЯ СИНДБАДА". Х/ф
15.50 Классная компания
16.05 Умники и умницы
16.35 ... До шестнадцати и старше
18.15 Эти забавные животные
18.45 Здесь и сейчас
19.05 "Чтобы помнили...". Борис Новиков
19.45 "ТЕНИ ИСЧЕЗАЮТ В ПОЛДЕНЬ". Х/ф
20.45 Спокойной ночи, малыши!
21.40 Погода
21.50 "ПАСПОРТ". Х/ф
23.40 Лариса Долина в программе "Женские истории"
0.25 "КРЕПОСТЬ ОТЧАЯННЫХ". Х/ф

Канал "РОССИЯ"

7.00, 9.30, 9.50 Доброе утро, Россия!
9.15, 19.30, 23.45 Дежурная часть
9.35 Телеигра
10.00 "САНТА-БАРБАРА". Х/ф
10.45 Музыка, музыка...
11.00, 14.00, 17.00, 20.00, 0.00 Вести
11.30 "ПЕТЕРБУРГСКИЕ ТАЙНЫ". Х/ф
12.20 Старая квартира. Год 1979
13.35 Магазин на диване
14.35 "ДИНАСТИЯ II: СЕМЬЯ КОЛБИ". Х/ф
15.20 "БОГАТЫЕ И ЗНАМЕНИТЫЕ". Х/ф
16.15 Сказочный полдник
16.30 "ПЕРВЫЕ ПОЦЕЛУИ". Х/ф
17.30 Башня
18.00 Компьютер
18.10 "ЖИЗНЬ КЛИМА САМГИНА". Х/ф
19.35 История одного события
20.35 Подробности
20.45 Два рояля
21.30 "ГРЯЗНЫЕ ТАНЦЫ". Х/ф
21.55 "МОЛЛЬ ФЛЕНДЕРС. ЕЕ РАДОСТИ И ГОРЕСТИ". Х/ф
22.55 "ПРИТВОРЩИК". Х/ф

TV - "ЦЕНТР"

5.50, 7.15 "Навигатор"
8.55, 9.55, 11.55, 13.55, 14.55, 15.55, 17.30, 0.00 Новости
9.05, 17.40 "КЛУБНИЧКА". Х/ф
9.35, 18.10 Деловая Москва
9.45, 18.25 Доходное место
10.00 "МАРИЯ БОНИТА". Х/ф
10.50 Мультфильм
11.00 Московская ярмарка
11.15 Виртуальный мир
11.40 Ле Монти. Автограф
12.10 "ФЕРЕНЦ ЛИСТ". Х/ф
13.25 Базар
14.00 Хроно
14.25, 1.00 Петровка, 38
14.40 Комильфо
15.00 "В ПЛЕНУ СТРАСТИ". Х/ф
16.30 "АД В МАЛЕНЬКОМ ГОРОДКЕ". Х/ф
19.50 Купить - не купить
19.55 "ПРИКРЫТИЕ". Х/ф
21.45 Погода
21.55 Вечерние новости
22.25 На самом деле
22.35 "ДОБЫЧА". Х/ф
23.30 Времечко
0.50 Пресс-экспресс
1.15 Джаз по-русски

Канал "НТВ"

6.00, 6.30, 7.00, 7.30, 8.00, 8.30, 9.00 Информация, погода
6.10, 7.10, 8.15 Спорт
6.15 День в истории
6.20, 8.25, 18.40 Криминал
6.35 Градусник
6.40, 7.50, 18.30 Впрок
6.50 "Сегоднячко" - Питер
7.20 Я - телохранитель
7.25, 8.45, 23.30 Сегоднячко
7.35 Живые новости
7.40 Мультфильм
8.35 Большие деньги
9.10, 22.40 "СКОРАЯ ПОМОЩЬ". Х/ф
10.00 Сегодня
10.15 "ОПОЗДАВШИЙ ГЕРОЙ". Х/ф
11.25 Телеигра
12.00, 14.00, 16.00 Сегодня
12.20 "ВЕЧНЫЙ ЗОВ". Х/ф
14.25 "ВТОРАЯ ВОЗМОЖНОСТЬ". Х/ф
15.10, 17.05 Сегоднячко
16.20 "ЗОЛОТЫЕ КРЫЛЬЯ ПЕНСАКОЛЫ". Х/ф
17.35 "ДОКТОР КУИН, ЖЕНЩИНА-ВРАЧ". Х/ф
19.00, 22.00 Сегодня вечером
19.40 Герой дня
20.00 "КОСМИЧЕСКИЕ ДАЛЬНОБОЙЩИКИ". Х/ф
21.40 Профессия - репортер
0.10 Сегодня в полночь
0.35 "ПАЛЬЦЫ". Х/ф

Канал "КУЛЬТУРА"

8.05, 12.30, 14.30, 20.30, 0.05 Новости культуры
8.25 Док. фильм
9.05 Шекспир. XX век
10.00, 16.00, 18.00 Новости
10.05, 22.05 "АЛИБИ". Х/ф
11.45 Поклонникам Терпсихоры
12.00 Эколокол
12.35 "Стариковское дело". Телеспектакль
13.35 Про фото
14.00 Петербургские портреты
14.45 Музыка из Петербурга
15.25 Игра воображения...
15.40 И.Тургенев "Накануне"
16.00, 18.00 Новости
16.05 Жизнь и книги А.Грина
16.55 Лукоморье
17.15 Царская ложа
18.05 2003
18.10 Российский курьер
18.50 Новое кино
19.15 Последний автограф
19.45 Портреты в камне
20.15 Чудо-сказка
20.50 Время музыки
21.20 Осенние портреты
21.45 После новостей...
23.45 Джазофрения

Канал "ТВ-6"

7.00 День за днем
8.40, 17.40, 23.35 Дорожный патруль
9.00, 11.00, 13.00, 15.00, 18.00, 23.50 ТСН-6
9.10, 18.30 "ГРЕЙС В ОГНЕ IV". Х/ф
9.40, 19.00 "ПАРАДНАЯ ФОРМА". Х/ф
11.10 "ЗОВ УБИЙЦЫ": "ПОГИБНУТЬ ВО СЛАВЕ". Х/ф
12.30 Вы - очевидец
13.10 "ШЕРЛОК ХОЛМС И СЕКРЕТНОЕ ОРУЖИЕ". Х/ф
15.20 "ЭДЕРА". Х/ф
16.15 Мультсериал
16.40 "ПОДРОСТКИ С УЛИЦЫ ДЕГРАССИ": "ЭКСПЕРИМЕНТ". Х/ф
17.10, 0.15 ДИСК-канал
20.00 Новости дня
20.30 О.С.П.-студия
21.25 "LEXX": "МАНТРИД". Х/ф
22.25 В мире людей
23.05 "ОБОZZZ"-шоу
0.00 Те Кто
1.05 "КРИК". Х/ф

31 КАНАЛ

7.00, 19.30 Городские новости
7.15, 23.10, 0.10 Муз. передача
7.30, 8.30, 15.15 Мультфильмы
8.00 Кто мы?
9.00, 19.45 "МЕСТО ВСТРЕЧИ ИЗМЕНИТЬ НЕЛЬЗЯ". Х/ф
10.35 "БЕССОННИЦА". Х/ф
13.05, 17.15 "МАРИЕЛЕНА". Х/ф
14.00, 18.15 "ТРОПИЧЕСКАЯ ЖАРА". Х/ф
15.45 На все случаи
16.15 "ТАРЗАН". Х/ф
18.00 Тайны парапсихологии
19.15 К Международному дню инвалида
21.15 "НА ГРЕЧЕСКОЙ УЛИЦЕ". Х/ф
23.40 Неопознанное
0.40 Клубничный десерт

Пятница, 4 декабря

1 канал "ОРТ"

6.00 Телеканал "Доброе утро"
9.00, 12.00, 15.00, 18.00, 21.00, 23.30 Новости
9.15, 17.00 "ЖЕСТОКИЙ АНГЕЛ". Х/ф
10.20 Мы
11.00 "Чтобы помнили...". Борис Новиков
11.40 Смак
12.15 Вместе
13.00 "СТАВКА БОЛЬШЕ, ЧЕМ ЖИЗНЬ". Х/ф
14.20 "Женские истории". Лариса Долина
14.45 Домашняя библиотека
15.15 "НЕВЕРОЯТНОЕ ПУТЕШЕСТВИЕ". Х/ф
16.40 Мультфильм
18.15 Джентльмен-шоу
18.45 Играй, гармонь любимая!
19.15 Здоровье
19.45 Поле чудес
20.45 Спокойной ночи, малыши!
21.40 Погода
21.50 "УЗЕЛ". Х/ф
23.45 "АТЫ-БАТЫ, ШЛИ СОЛДАТЫ". Х/ф

Канал "РОССИЯ"

7.00, 8.30, 9.30, 9.50 Доброе утро, Россия!
9.15, 19.30, 23.45 Дежурная часть
9.35 Телеигра
10.00 "САНТА-БАРБАРА". Х/ф
10.45 Музыка, музыка...
11.00, 14.00, 17.00, 20.00, 0.00 Вести
11.30 "ПЕТЕРБУРГСКИЕ ТАЙНЫ". Х/ф
12.30 Диалоги о животных
13.30 Магазин на диване
14.35 "ДИНАСТИЯ II: СЕМЬЯ КОЛБИ". Х/ф
15.20 "БОГАТЫЕ И ЗНАМЕНИТЫЕ". Х/ф
16.15 Мультфильмы
16.30 "ПЕРВЫЕ ПОЦЕЛУИ". Х/ф
17.30 Башня
18.00 Компьютер
18.15 "ЖИЗНЬ КЛИМА САМГИНА". Х/ф
19.35 История одного события
20.35 Подробности
20.50 Аншлаг и Ко
21.55 "ИЗБРАННИК". Историко-биографический фильм
0.30 Горячая десятка

TV - "ЦЕНТР"

5.50 "Навигатор"
8.55, 9.55, 11.55, 13.55, 14.55, 15.55, 17.30, 0.00 Новости
9.05, 17.40 "КЛУБНИЧКА". Х/ф
9.35, 18.10 Деловая Москва
9.45, 18.25 Доходное место
10.00 "МАРИЯ БОНИТА". Х/ф
10.50 Московская ярмарка
11.05 Мультфильмы
12.10 "ФЕРЕНЦ ЛИСТ". Х/ф
13.40 Расти, малыш
14.00 Интернет-кафе
14.25, 1.15 Петровка, 38
15.00 "В ПЛЕНУ СТРАСТИ". Х/ф
16.30 "АД В МАЛЕНЬКОМ ГОРОДКЕ". Х/ф
19.50 Купить - не купить
19.55 "МЫ НАКОНЕЦ ВЗЛЕТАЕМ". Х/ф
21.45 Погода
21.50 Киноанонс
21.55 Вечерние новости
22.25 На самом деле
22.35 "ДОБЫЧА". Х/ф
23.30 Времечко
0.10 Третья кнопка
1.05 Пресс-экспресс
1.30 "ФРЭНК И СКАРЛЕТТ". Х/ф

Канал "НТВ"

6.00, 6.30, 7.00, 7.30, 8.00, 8.30, 9.00 Информационная программа
6.10, 7.10, 8.10 Спорт
6.15 День в истории
6.20, 8.25, 18.40 Криминал
6.35 Градусник
6.40, 7.50, 18.30 Впрок
6.50 "Сегоднячко" - Питер
7.20 Я - телохранитель
7.25, 8.45 "Сегоднячко"
7.35 Живые новости
7.40 Мультфильм
8.35 Большие деньги
9.10 "СКОРАЯ ПОМОЩЬ". Х/ф
10.00, 12.00, 14.00, 16.00 Сегодня
10.15 Телеигра
12.20 "ВЕЧНЫЙ ЗОВ". Х/ф
14.25 "ВТОРАЯ ВОЗМОЖНОСТЬ". Х/ф
15.10 "Сегоднячко"
16.20 "ЗОЛОТЫЕ КРЫЛЬЯ ПЕНСАКОЛЫ". Х/ф
17.05 Сегоднячко
17.35 Футбольный клуб
19.00, 22.00 Сегодня
19.35 Герой дня
19.50 "БЕЗ ПРАВА НА ОШИБКУ". Х/ф
21.25 Спросите Лившица
22.45 "Весь Жванецкий"
23.20 Сегодня в полночь
23.40 "ЛЕТНЯЯ НОЧЬ В ГОРОДЕ". Х/ф

Канал "КУЛЬТУРА"

Профилактика до 12.30
12,30, 14.30, 20.30, 0.00 Новости культуры
12.40 Рядом с тобой
13.00, 14.45 "Десять дней, которые потрясли мир". Спектакль
15.45 Сотворить пространство
16.00, 18.00 Новости
16.05 "ВЕТЕР ЖАТВЫ". Х/ф
16.55 Лукоморье
17.15 Беседы о русской культуре
18.05 2003
18.10, 18.50 Декабрьские вечера
18.35 Без визы
19.15 Алексей Баталов
19.40 Портреты в камне
20.10 Чудо-сказка
20.50 Апокриф
21.15 Негаснущие звезды
21.45 После новостей...
23.40 Лютиция де Маре

Канал "ТВ-6"

7.00 День за днем
8.40, 17.40, 23.10 Дорожный патруль
9.00, 11.00, 13.00, 15.00, 18.00, 23.20 ТСН-6
9.10, 18.25 "ГРЕЙС В ОГНЕ IV". Х/ф
9.40 "ПАРАДНАЯ ФОРМА". Х/ф
11.10 "LEXX": "МАНТРИД". Х/ф
12.30 "ОБОZZZ"-шоу
13.10 Мое кино
15.20 "ЭДЕРА". Х/ф
16.15 Мультсериал
16.30 "ПОДРОСТКИ ИЗ УЛИЦЫ ДЕГРАССИ": "НАУКА ПРИКРЫВАТЬ". Х/ф
17.10 ДИСК-канал
18.50 Шоу Бенни Хилла
20.00 Новости дня
20.30 Ток-шоу "Акулы политпера"
21.05 "ВАМПИР-МОТОЦИКЛ". Х/ф
23.35 Те Кто
23.55 Вечеринка из "Центра"
1.35 "ИГРА ТЕНЕЙ". Х/ф

31 КАНАЛ

7.00, 19.30 Городские новости
7.15, 8.30, 23.35, 0.05 Муз. передача
7.30, 8.00, 15.15 Мультфильм
9.00, 19.45 "МЕСТО ВСТРЕЧИ ИЗМЕНИТЬ НЕЛЬЗЯ". Х/ф
10.40 "ВОЛГА-ВОЛГА". Х/ф
13.05, 17.15 "МАРИЕЛЕНА". Х/ф
14.00, 18.15 "ТРОПИЧЕСКАЯ ЖАРА". Х/ф
15.45 Нетелефонный разговор
16.15 "ТАРЗАН". Х/ф
18.00 Загадки древних таинств
21.30 "ПЯТЬ УГЛОВ". Х/ф
0.35 "

В МОСКВЕ: НЕДЕЛЯ ВЫСОКОЙ МОДЫ

ПОДИУМ

ЗА ДЕРЖАВУ НЕ ОБИДНО!

С 24 ПО 29 НОЯБРЯ СТОЛИЦА ОПЯТЬ ПРАЗДНУЕТ. СОБСТВЕННО, ОНА ВСЕГДА ЧТО-НИБУДЬ ПРАЗДНУЕТ, И КРИЗИС ТУТ НЕ ПОМЕХА. ОДНАКО НА ЭТОТ РАЗ ПОВОД ДЕЙСТВИТЕЛЬНО СЕРЬЕЗНЫЙ: НЕДЕЛЯ ВЫСОКОЙ МОДЫ В МОСКВЕ, В НЕОБХОДИМОСТИ КОТОРОЙ ВОТ УЖЕ НЕСКОЛЬКО ЛЕТ УБЕЖДАЮТ НАС АССОЦИАЦИЯ ВЫСОКОЙ МОДЫ РОССИИ И КУЛЬТУРНЫЙ ФОНД "АРТЭС", ВСЕ-ТАКИ СОСТОЯЛАСЬ! ОБ ЭТОМ - РЕПОРТАЖ НАШЕГО КОРРЕСПОНДЕНТА, АККРЕДИТОВАННОГО ДЛЯ ЭТОГО СОБЫТИЯ.

Всю информацию об этом грандиозном действе представители СМИ могли получить на традиционной пресс-конференции в Красном зале отеля "Метрополь". Журналистов собралось весьма и весьма много - видимо, надеялись на фуршет. Первым взял слово советник мэра Москвы по культуре Иосиф Кобзон. Хорошо поставленным голосом он произнес спич о необходимости утверждения российской великодержавности - ведь у нас все еще есть Большой театр, Неделя высокой моды и красивые женщины, которых мы должны одевать. Затем Александр Достман, президент "Артэса", пожаловался на кризис и поздравил присутствующих с тем, что все, в конечном итоге, получилось. Августовские события в России почти полностью разрушили договоренности с представителями европейских Домов, и организаторам пришлось весь сентябрь провести в Париже и Милане - искать достойные замены. В результате расписание показов выглядит следующим образом:

24 ноября - FENDI
25 ноября - ROCHAS, TORRENTE
26 ноября - ERREUNO, CLAUDE MONTANA
27 ноября - TRUSSARDI, Игорь Чапурин
28 ноября - ROBERTO CAVALLI, Ирина Крутикова
29 ноября - Валентин Юдашкин,
Гала-показ,
Вручение приза "Золотой манекен",
Торжественное закрытие

Отличие пятой по счету Недели высокой моды от предыдущих в том, что в этот раз участие в ней примет гораздо большее число отечественных модельеров. Фрагменты новых коллекций продемонстрируют кандидаты в члены Ассоциации высокой моды России Инга Филиппова, Ирина Селицкая, Виктория Андреянова, Татьяна Беляковская и дебютантка Недели Алиса Толкачева. К радости организаторов, их идеи встретили горячую поддержку в регионах: два фестиваля моды, прошедшие в Саратове и Краснодаре, имели большой успех. Результат - участие в показах молодого дизайнера из Тольятти Евгения Трефилова, получившего "Хрустальный манекен", и аккредитации для модельеров-участников фестиваля городов юга России.

Главная награда Недели высокой моды - "Золотой манекен" - впервые будет присуждаться экспертным советом, состоящим из главных редакторов журналов, работающих в области моды. Решение о награждении вынесут путем открытого голосования, но до последнего дня имя счастливого дизайнера не будет знать никто.

Александр Достман выразил признательность всем, благодаря кому проведение праздника моды стало возможным: агентству "Red Stars", "Русскому радио", отелю "Метрополь" и, в первую очередь, спонсорам - компании "VISION International People Group" в лице президента Дмитрия Буряка, последовавшая речь которого, в общих чертах, сводилась к слогану с загадочных зеленых плакатов: "У нас все хорошо. А у вас?".

Вопросы, задаваемые журналистами, не отличались оригинальностью и не выходили за рамки информации, представленной в пресс-релизе агентства "Артефакт". А будет ли Лапидус? Нет, не будет! Спасибо.

Итак, шесть дней настоящего праздника. В связи с этим "ЛГ" хочет обратиться ко всем своим читателям. Дорогие товарищи! Друзья! Приходите на показы Недели высокой моды, приобщайтесь к современным культурным ценностям, поддержите российское одеждостроение - благо и билеты стоят недорого. Если же вы ленивы или просто гриппуете, обязательно смотрите программы РТР "Подиум Д'Арт" и "Дневники Недели высокой моды в Москве". И не забудьте о нас: "ЛГ" обязуется держать вас в курсе!

Иван НИКАШИН

На снимке: Кобзон: "Может быть, кто-нибудь нас не поймет в регионах России... Ну пускай там раздевают, в Москве будем одевать!"

Фото Наталии Плясовой

28 НОЯБРЯ - 160 ЛЕТ СО ДНЯ РОЖДЕНИЯ А.М.ОПЕКУШИНА

АКАДЕМИК ИЗ КРЕПОСТНЫХ

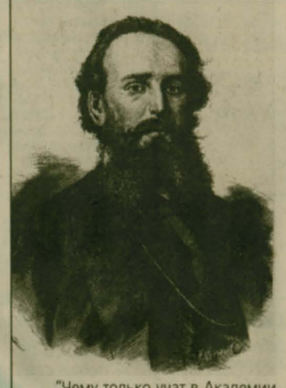

"Чему только учат в Академии художеств, когда на пушкинских конкурсах всех академиков заткнул за пояс какой-то крестьянин Опекушин, совсем не учившийся в Академии?" - так писала в 1875 году об итогах конкурса на проект памятника Пушкину в Москве газета "Голос". Отчасти она была права. Скульптор Александр Михайлович Опекушин, проект которого был признан лучшим, родился в семье крепостных, в деревне Свечкино Даниловского уезда Ярославской губернии. В 12 лет уехал к отцу, который работал модельщиком на литейном заводе Кохуна в Петербурге. От крепостной неволи откупился незадолго до отмены крепостного права, заплатив барыне 500 рублей. Отпускная была засвидетельствована в С-Петербургской палате гражданского суда 25 апреля 1860 года. В это время Александр Михайлович учился и работал в мастерской известного скульптора Д.И.Иенсена, позднее посещал скульптурный класс в Академии художеств, которым руководил Давид Иванович. Академического образования Опекушин так и не получил, хотя это не помешало ему в 32 года стать академиком скульптуры. Так что в упомянутом выше конкурсе Опекушин принимал участие уже будучи академиком.

...Слава опекушинского Пушкина затмила автора. Памятник первому поэту России, установленный 6 июня 1880 года на Тверском бульваре Москвы, знают все. Его создателя - далеко не каждый. До недавнего времени имя Александра Михайловича замалчивалось, а ведь, помимо московского, по его проектам установлены памятники Пушкину в Петербурге, Кишиневе, подмосковном Остафьеве, Лермонтову в Пятигорске, ученому К.Бэру в Тарту, известны его бюсты художника Микешина, артиста Щепкина. Александр Михайлович - автор всех девяти фигур, расположенных вокруг пьедестала памятника Екатерине II в С-Петербурге. Всего же за более чем полувековую творческую жизнь скульптором создано более 100 работ.

Причина, по которой имя Опекушина долгие годы было предано забвению, ясна как день: слишком много памятников царским особам на его счету. Только монументов царям Александру II и Александру III, установленных в городах и весях России, более десяти, в том числе Александру II в Кремле и Александру III у храма Христа Спасителя. Все они после Октябрьской революции были переплавлены в металл. Не пощадили и многие другие работы Опекушина. Печальна и судьба их создателя. Этот скульптор, автор памятника Пушкину, возле которого плакал Тургенев, прощаясь с Родиной, завершил свой жизненный путь в голоде и нищете. В 1920 году без средств к существованию он вернулся из города на Неве, где прожил 70 лет, на родину, в Свечкино. До последних дней своих был полон творческих замыслов. Мечтал олицетворить любовь: мать, склонившуюся над ребенком. Да не успел. 4 марта 1923 года умер от воспаления легких. Похоронили скульптора тихо, без почестей на семейном кладбище недалеко от Волги. Летом дочери обложили могилу отца дерном... Лишь в начале 70-х на могиле была установлена небольшая надгробная мраморная плита с лаконичной надписью: "Скульптор академик Опекушин Александр Михайлович. 1838-1923".

К счастью, в последние годы отношение к скульптору изменилось. Растет интерес к его творчеству. Восстанавливаются "свергнутые" памятники. В частности, восстановлены монументы генералу-губернатору Восточной Сибири Муравьеву-Амурскому в Хабаровске, сахарозаводчику Харитоненко в Сумах, ведется речь о восстановлении памятника Александру III у храма Христа Спасителя в Москве.

... Опекушин возвращается к нам. И теперь мы сможем по достоинству оценить его творчество.

Ольга ДАВЫДОВА

На снимках: академик А.М.Опекушин. Модель памятника Пушкину в Москве.

Фото из архива автора

ВЫСТАВКИ

ПО КАМЕРТОНУ КРАСОТЫ

ТЕПЛОМ ЗАГОРАЛИСЬ ГЛАЗА ГОСТЕЙ, ПРИШЕДШИХ В ЛЮБЕРЕЦКИЙ ДОМ ВЕТЕРАНОВ НА ВЫСТАВКУ ЧЛЕНА СОЮЗА ХУДОЖНИКОВ РОССИИ, ВЕТЕРАНА ВЕЛИКОЙ ОТЕЧЕСТВЕННОЙ ВОЙНЫ АНДРЕЯ ИВАНОВИЧА ДВОРЯГИНА. ОНА ПРИУРОЧЕНА К ДНЮ АРТИЛЛЕРИИ, С КОТОРОЙ СВЯЗАНА ВОЕННАЯ СУДЬБА ЖИВОПИСЦА, И К ОЧЕРЕДНОЙ ГОДОВЩИНЕ ОКРУЖЕНИЯ ГИТЛЕРОВСКОЙ ВОЕННОЙ ГРУППИРОВКИ ПОД СТАЛИНГРАДОМ. ОБ ЭТОМ СКАЗАЛ, ОТКРЫВАЯ ВЫСТАВКУ, ЗАМЕСТИТЕЛЬ ПРЕДСЕДАТЕЛЯ СОВЕТА ВЕТЕРАНОВ ВАСИЛИЙ ИВАНОВИЧ АНТИПОВ.

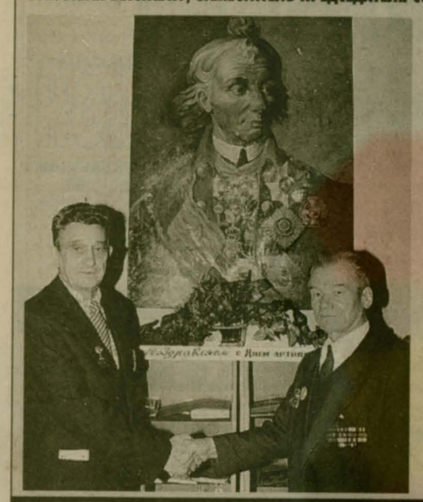

На церемонии открытия много добрых слов в адрес творца красоты сказали активисты ветеранского движения Михаил Петрович Изместьев, Нина Константиновна Юрченко, Александра Ивановна Сырова. А сам виновник торжества был немногословен и предложил гостям оценить его творчество.

Центральное место в экспозиции актового зала занимает парадный портрет Георгия Константиновича Жукова, подаренный Дворягиным Дому ветеранов еще к 100-летнему юбилею великого русского полководца.

Здесь, помимо портрета, широко представлены натюрморты, однако главенствующее место занимает пейзаж. И каждый мазок на полотнах художника говорит о его огромной любви к родной русской природе, к люберецкому краю. А воспоминания о войне - работы "Москва, 1941", "Все для фронта", "На реке Ингул".

Ликует детство на картине "Вот так мы умеем смеяться", радуется юность на полотне "Капитан. Волейболист", утверждается мужество в работе "Уходим завтра в море". Живопись Дворягина глубоко лирична и добра. В этом признавались многие, кто был в этот день на открытии выставки. Посетив ее, и вы получите заряд доброты.

А нам остается лишь добавить, что торжество завершилось дарением Дому ветеранов еще одной работы художника - замечательного портрета великого русского полководца Александра Васильевича Суворова.

Герман ГРЕБЕННИКОВ

Фото Наталии Плясовой

Участие

СЕМЬЯ БЛАГОДАРИТ

Вся наша семья выражает самую сердечную благодарность за участие в постигшей нас беде, связанной со смертью и похоронами сына Михаила Сорокина, ученика 8а класса Люберецкой средней школы № 5. Мы признательны директору школы Евгении Анатольевне Заболоцкой: она оказала нам неоценимую помощь, взяла на себя хлопоты и основные расходы. Она побеспокоилась обо всем.

Благодарны мы и за материальную и моральную поддержку директору центра семейного воспитания Елене Викторовне Радченко. Спасибо социальному педагогу Анне Арсентьевне Иванцовой за ее помощь в воспитании четверых моих детей, за ее терпение, сердечность, теплоту.

Оказали содействие и многодетные матери из клуба "Виктория". Его председателю Надежде Ивановне Коршуновой наша семья выражает огромную благодарность за материальную и моральную поддержку, за участие в постигшем нас горе.

Семья СОРОКИНЫХ

Кроссворд

По горизонтали: 5. Популярный российский киноактер Виталий..., снявшийся в фильме "Свадьба с приданым". 6. Крупная промысловая птица. 8, 25. Работающий ныне на российской орбитальной станции "Мир" экипаж - космонавты Геннадий... и Сергей... . 9. Болотное растение с красными кислыми ягодами. 11. Ложь, неправда (устар.). 13. У водителей - маневр на шоссе, чреватый непредсказуемыми последствиями. 16. Отделка дерматином входной двери в квартиру. 18. Река в Финляндии и России, впадающая в Ладожское озеро. 19. Имя российской актрисы, исполнительницы роли Анны в кинофильме "Вечный зов". 20. Миллионы микрометеоритов, несущихся со скоростью более 70 км в секунду, обрушились недавно на земную атмосферу, когда Земля проходила через пылевой хвост кометы "Темпл-Таттл". С поверхности Земли этот феномен напоминал большой ... . 21. Мечта нападающих футбольной или хоккейной команды - забить в ворота соперников ... . 24. Государство в Африке. 26. Строение для хранения зерна, муки. 28. Небольшая лесная певчая птица. 30. Жаровня для приготовления шашлыка. 31. Женское имя. 32. Медицинский препарат для предохранительных лечебных прививок. 33. Российский киноактер и режиссер Алексей..., талантливый исполнитель ролей в фильмах "Летят журавли", "Большая семья", "Дело Румянцева", "Москва слезам не верит" (к 70-летию со дня рождения).

По вертикали: 1. "Наше ..." - так называется впервые выпущенная в нашей области книга, подробно и увлеченно рассказывающая об истории рабочего поселка и его заслуженных людях, в частности, об истории одного из регионов Люберецкого района. 2. Город в Краснодарском крае. 3. Рыба, водящаяся в пресной и морской воде. 4. Один из микрорайонов Люберец. 7. Река в Индии и Бангладеш. 10. ...песня - в переносном смысле означает последнее проявление таланта. 12. Музыкальный молодежный клуб. 14. Лес, застигнутый врасплох бурей. 15. Город в Румынии. 17. Место проведения спортивных соревнований. 18. Российский писатель, автор романа "Вечерний звон". 22. У люберчан - любителей зимней рыбалки: волнующий момент, которого они с замиранием сердца ждут у просверленных лунок. 23. Город в Германии. 27. Мужская присказка почти к каждому слову в разговоре с приятелями, особенно когда есть чем похвалиться. 29. Химический элемент. 30. Широкое дамское пальто, обычно меховое.

Составил Дмитрий СИНЮТИН

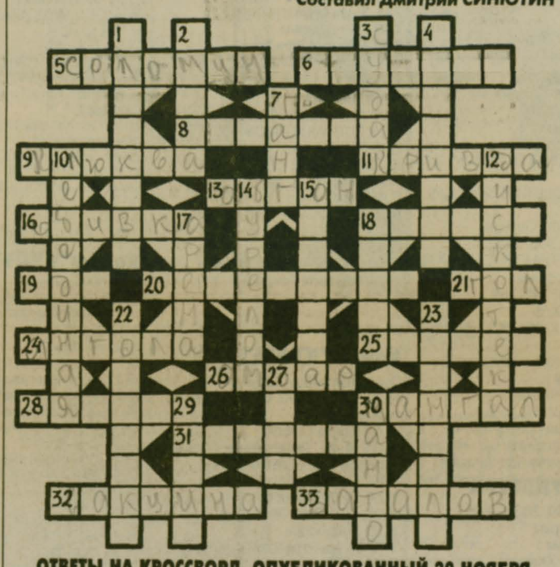

ОТВЕТЫ НА КРОССВОРД, ОПУБЛИКОВАННЫЙ 20 НОЯБРЯ

По горизонтали: 3. Ответвление. 7. "Сокол". 8. Город. 10. Гайдуки. 12. Плятт. 16. Прага. 18. Капитан. 19. "Байконур". 20. Мясников. 22. Атропин. 23. Очерк. 25. Орехи. 29. Онтарио. 30. "Берег". 31. Ровно. 32. Молокозавод.

По вертикали: 1. Иволга. 2. Онегин. 4. Владимир. 5. Родня. 6. Горка. 9. "Гиперболоид...". 11. "Очарование". 13. Трактор. 14. Капуста. 15. Шаляпин. 17. "Ревизор". 21. Горбатко. 24. Евсей. 26. Елена. 27. Гоголь. 28. Корова.

29 ноября - День матери

С ТРЕВОГОЙ И НАДЕЖДОЙ

Свою встречу, посвященную Дню матери, активистки движения "Женщины Подмосковья" так и назвали - "С тревогой и надеждой на будущее". Она прошла в киноцентре "Октябрь", где собрались, кроме люберчанок, жительницы Томилина, Краскова, Малаховки, Котельников, Октябрьского, Дзержинского. Состоялся обстоятельный, душевный разговор, в котором приняли участие депутаты Государственной Думы Н.В. Бердникова, Люберецкого районного Совета В.А. Михайлов, председатель женсовета микрорайона Красная Горка Т.Н. Новикова, члены правления Люберецкой организации "Женщины Подмосковья" И.А. Колякина и Г.С. Аринина и другие.

Депутатам задали много вопросов, передали наказы. В принятом решении есть предложения и в адрес администрации района, в частности, о разработке программы молодежной политики, о создании комитета по молодежи, о проведении для детей бесплатных киносеансов в учреждениях культуры.

Праздничное настроение собравшихся поддержали самодеятельные артисты из Центра духовного единения "Родник", а также творческая группа с коврового комбината. Завершилась встреча показом художественного фильма.

Татьяна НИКОЛАЕВА

2 декабря в ДК "ЗИЛ" в 18 час. 30 мин. МОЛОДАЯ ГВАРДИЯ

СОСТОИТСЯ ТВОРЧЕСКИЙ ВЕЧЕР ЖУРНАЛА "МОЛОДАЯ ГВАРДИЯ"

НА ВСТРЕЧУ ПРИГЛАШЕНЫ:
Анатолий ВАСИЛЕНКО, Эдуард ВОЛОДИН, Валерий ГАНИЧЕВ, Виктор ИЛЮХИН, Александр КРУТОВ, Николай КУЗЬМИН, Игорь ЛЯПИН, Алексей СЕНИН, Владимир ТОПОРОВ, Валентин УСТИНОВ, Владимир УСПЕНСКИЙ, Иван УХАНОВ, Валерий ХАТЮШИН, Феликс ЧУЕВ, Евгений ЮШИН.

Ведущий - главный редактор журнала "Молодая гвардия" Александр КРОТОВ.

Приглашаются все желающие принять участие в обсуждении "ОСОБЕННОГО ПУТИ РОССИИ".

Проезд до ст. м. "Автозаводская", ул. Восточная, д. 4.
Справки по телефонам 925-00-50, 923-38-03

28 ноября в 15 час. в Люберецком "Доме книги" состоится ТВОРЧЕСКАЯ ВСТРЕЧА
с известнейшим писателем Юрием ПОЛЯКОВЫМ,
автором повестей "ЧП районного масштаба", "100 дней до приказа", "Апофегей", "Козленок в молоке" и др.
Люберецкому читателю предоставится редкая возможность пообщаться с классиком современной российской литературы и приобрести его новое трехтомное собрание сочинений с автографом.

Поздравляем Валентину Михайловну КВАРТАЛЬНОВУ с юбилейной датой. 27 ноября ей исполнилось 80 лет.

Многое перенесла эта стойкая женщина: и годы лихолетья страны и тяжелую многолетнюю болезнь мужа. Она вырастила достойных детей и замечательного внука.

От души желаем ей здоровья, все-таки радости, несмотря ни на что, и хорошего настроения.

С уважением и любовью, родственники

ЛЫТКАРИНСКАЯ ФИРМА "ПИЛИГРИМ"
ПРИГЛАШАЕТ В 3-дневное УВЛЕКАТЕЛЬНОЕ ПУТЕШЕСТВИЕ ПО САНКТ-ПЕТЕРБУРГУ И НА ПРАЗДНОВАНИЕ НОВОГО 1999 ГОДА В РЕСТОРАНЕ ГОСТИНИЦЫ "МОСКВА".
ПРЕДЛАГАЕТ БИЛЕТЫ НА НОВОГОДНИЕ ПРЕДСТАВЛЕНИЯ В ЦИРК (пр-т ВЕРНАДСКОГО) И В КУКОЛЬНЫЙ ТЕАТР "ЖАР-ПТИЦА".
СПРАВКИ ПО ТЕЛЕФОНУ 552-75-76

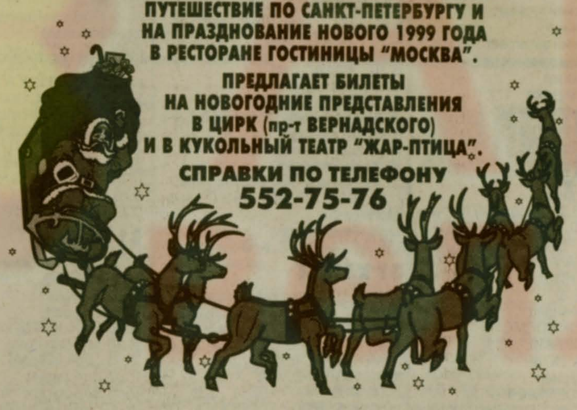

ЧАСТНЫЕ ОБЪЯВЛЕНИЯ

ПРОДАМ
3-комн. кв. в Люберцах. Тел. 266-12-39
1-комн. кв., 36/19/6 м², 5/9-эт. дома, новая. Тел. 232-93-80, Лена
3-комн. кв. 9/9, кирп., тел. из воен. гор. А, д. 36, своб. 39 тыс. $. Торг. Тел. 330-33-66
А/м "Ниссан", отл. сост., недор. Тел. 557-68-76 (вечером)
А/м "Мицубиси" Speis wagon 86 г., крас., 7 мест, не на ходу. 3100 $. Торг. Тел. 503-65-43
Мет. гараж с ямой, погребом. 115 кв. Тел. 356-29-67
Гараж у ст. Коренево. Тел. 557-05-61
Капитальный кирпичный гараж с подвалом и смотровой ямой, 4х6, ГСК в пос. Некрасовка, территория охраняется. 5000 у.е. Тел. 723-49-35, Александр
Диван-кровать "Малютка" (новая), кровать дер., цв. телевизор "Рубин" (новый). Тел. 554-33-97

МЕДИЦИНСКИЕ УСЛУГИ
Прерывание запоя. Устранение тяги к алкоголю. "Торпедо". Выезд на дом. Лицензия. Тел. 469-56-44, 795-22-57, 459-18-48, 967-96-61

УСЛУГИ
Хорошие мастера остекляют балконы, отделывают вагонкой любые помещения, строения. Тел. 558-88-61
Грузоперевозки! Газель тент, цельн. метал. Прием заказов - с 9.00 до 17.00. Тел. 503-40-87
Ремонт и заправка ксероксов. Тел. 558-64-43
Уроки математики. Уч-ся 6-11 кл. Тел. 554-19-72

У нас в ООО "Глобал Связь"
ПРЕДНОВОГОДНЯЯ РАСПРОДАЖА:
- Сотовые телефоны всех стандартов.
- Всем покупателям аксессуары в подарок.
- Пейджеры от компании **AS Communikations**.
- Подключение пейджеров других компаний.
- Компьютеры любых конфигураций.
- Модернизация любых компьютеров.
- Принтеры, ксероксы, пиш. машинки.
- Компьютерные столы, кресла, стулья.

тел. 558-64-43

С НАСТУПАЮЩИМ НОВЫМ ГОДОМ!
пос. Томилино, 3 км Егорьевского шоссе **ООО "СТРОЙТОРГ"**
НОВОГОДНИЕ ПЕТАРДЫ, ХЛОПУШКИ, ФЕЙЕРВЕРКИ, САЛЮТЫ
оптом и в розницу.
ТЕЛ. 557-97-89, 557-32-00

ИЧП "ТВОРЧЕСКАЯ МАСТЕРСКАЯ "КАЙЛАСА" ЛИКВИДИРУЕТСЯ. Претензии принимаются в течение 2-х месяцев. ТЕЛ. 554-81-98

СТИРКА, ДОСТАВКА ТЕЛ. 558-88-61

ГРУЗОПЕРЕВОЗКИ "ГАЗЕЛЬ" ТЕЛ. 558-88-61

СНИМУ / КУПЛЮ помещение от 200 м² для производства продуктов питания пейджер: 742-4242 (аб. 8334)

ТРЕБУЮТСЯ НА РАБОТУ ОПЫТНЫЕ АВТОСЛЕСАРИ, ЖЕСТЯНЩИКИ. ТЕЛ. 501-50-33

НПП "АРГО" ЛИКВИДИРУЕТСЯ. Претензии принимаются в течение двух месяцев. ТЕЛ. 558-64-77

ЦЕНТР недвижимости "МИК" Лицензия № 00010/19 Московского Областного Центра Лицензирования.
ЕВРОПЕЙСКИЕ КВАРТИРЫ в Люберцах
ул. Парковая (3 мин. от ст. "Ухтомская", 10 мин. автоб. до М. "Выхино")
10-ти этажный кирпичный дом.
1-4 комнатные квартиры (в т. ч. 2-уровневые).
Общая площадь от 41 до 140 кв. м.
Зеленая зона.
Развитая инфраструктура. Срок сдачи: III-й кв. 1999 г.
Цена: $ 540-600 за кв. м
(095)728-8050 586-4687
Гибкая система СКИДОК. Рассрочка оплаты до конца строительства.

Люберецкая ГАЗЕТА
Главный редактор Александр ПОЛЯКОВ
Дежурный по номеру Петр БИЦУКОВ
Учредитель: ООО «Люберецкая газета»
Адрес редакции: 140000, г.Люберцы, Октябрьский пр-т, 190.
Телефоны редакции - 503-05-72
издательства - 503-44-67
отдела рекламы - 503-42-11
Номер набран и сверстан в компьютерном центре «ЛГ»
Начальник центра Елена ЛАВРОВА
Выходит по вторникам и пятницам
Отпечатано в ИПК «Московская правда». 123847, ГСП, Москва, Д-22, ул. 1905 года, 7.
Печать офсетная. Газета зарегистрирована в Московской региональной инспекции по защите свободы печати и массовой информации. Рег.№ А-5177
Объем 2 п. л. Заказ N 5042

© Перепечатка материалов, статей, фотографий только с разрешения редакции.

ГОСУДАРСТВЕННОЕ УНИТАРНОЕ ПРЕДПРИЯТИЕ "МОСОБЛЖИЛСЕРВИС"
ПО ОБМЕНУ ЖИЛОЙ ПЛОЩАДИ
ТЕЛЕФОНЫ ДЛЯ СПРАВОК: 559-00-07, 503-05-54
доводит до сведения жителей Люберецкого района
- продолжается постановка на картотеку желающих улучшить свои жилищные условия, разъезд, съезд (при постановке на учет иметь при себе паспорт);
- производится оформление всех видов обмена жилой площади: родственный, собственность на муниципальную, ведомственную и т.д., с выдачей обменных ордеров.
Часы работы: ежедневно - с 10.00 до 17.00, суббота - с 10.00 до 14.00, кр. воскресенья, обед - с 13.00 до 14.00.
г. Люберцы, Комсомольская, д. 15 (правый торец здания)

АВТОСЕРВИС
п. Красково Люберецкого р-на, Егорьевское ш., д. 3
ВСЕ ВИДЫ РЕМОНТА
АЗС, АВТОМАСЛА
ПОКРАСКА А/М, ЖЕСТЯНКА
АНТИКОР (гарантия 2 года), отечественные и импортные материалы, установка подкрылок
Наличный и безналичный расчет
501-50-33 753-50-47 557-27-01