ДАТА: 7 ЯНВАРЯ 2012 - РОЖДЕСТВО ХРИСТОВО. ПОЗДРАВЛЯЕМ!

ПРИГЛАШАЕТ РАЙОННЫЙ ДВОРЕЦ КУЛЬТУРЫ

29.12.2011. Новогодний вечер для работников культуры Люберецкого района – Большой зал, **17.00.**

30.12.2011. Дискотека для взрослых – Большой зал, **23.00 – 5.00.**

31.12.2011. Дискотеки – Большой зал, **19.00, 23.00 – 5.00.**

4.01.2012. Новогоднее представление для детей. Первый сеанс – Большой зал, **12.00.** Второй сеанс – **15.00.**

5.01.2012. Новогоднее представление для детей. Первый сеанс – Большой зал, **12.00.** Второй сеанс – **15.00.**

6.01.2012. Новогоднее представление для детей – Большой зал, **12.00.**

8.01.2012. Спектакль «Снежная королева» – Большой зал, **12.00.**

8.01.2012. Отчетный концерт вокальной студии «Маэстро» (А.А. Чайка) – Большой зал, **17.00.**

10.01.2012. Рождественские встречи (Союз пенсионеров и инвалидов Люберецкого района) – Большой зал, **13.30.**

ИЗДАЕТСЯ С 27 ФЕВРАЛЯ 2006 ГОДА

ОБЩЕСТВЕННО-ПОЛИТИЧЕСКАЯ ГАЗЕТА ЛЮБЕРЕЦКОГО РАЙОНА И ГОРОДА ЛЮБЕРЦЫ

ЛЮБЕРЕЦКАЯ ПАНОРАМА

№ 48 (368) ЧЕТВЕРГ, 29 ДЕКАБРЯ 2011 ГОДА WWW.LUBPAN.RU ПОДПИСНОЙ ИНДЕКС 00480

С наступающим Новым годом!

2012

Дорогие земляки!

Примите поздравления с наступающим 2012 годом и Рождеством Христовым!

Каждый год в преддверии этих замечательных праздников мы открываем для себя новую страницу жизни, подводим итоги уходящего года, строим новые планы, ждем встречи с новыми людьми.

Пусть в новом 2012 году будет как можно больше радостных и по-настоящему счастливых дней. Пусть он станет началом благоприятных перемен и успешных дел, а каждый его день будет заполнен только добрыми событиями и увенчает успехом все начинания!

Искренне желаем всем удачи в воплощении задуманного, здоровья, благополучия и прекрасного праздничного настроения.

В.П. РУЖИЦКИЙ, глава Люберецкого района и города Люберцы
С.Н. АНТОНОВ, председатель Совета депутатов города Люберцы

Фото Константина Кирюхина

ЧИТАЙТЕ В НОМЕРЕ:

КОВАЛЬЦОВ - ЛИЧНОСТЬ ЛЕГЕНДАРНАЯ

55 лет работает Ю.Г. Ковальцов в «Люберецком водоканале», о котором сегодня - наш рассказ.

| с. 5-7

РОЖДЕСТВЕНСКИЕ ЧТЕНИЯ: ТРАДИЦИЯ ПРОДОЛЖАЕТСЯ!

Что ответил 6-летний люберецкий мальчик владыке Ювеналию? Как педагоги приобщают детей к духовности?

| с. 8

100 ЛЕТ АНТОНИНЫ БЕЛОЙ

Жительница Малаховки учитель русского языка А.А. Белая, отметившая недавно вековой юбилей, еще в свои 82 года ходила с учащимися в походы…

| с. 12

И УГОЛЬЩИК, И АТЛЕТ, И ХУДОЖНИК...

Старые Люберцы вы сможете увидеть теперь только на картинах нашего неутомимого земляка Юрия Васильевича Капкова, которому подвластны многие творческие и спортивные стихии.

| с. 14

ISSN 2072-6201
11048
9 772072 620004

Реклама

С думой о январских каникулах

Мы находимся в предвкушении Нового года и Рождества. Каникулы продлятся 10 дней. И все это время на страже нашего спокойствия будут находиться сотни людей, занятых в различных сферах. И, конечно – власти района и городских поселений, которые несут ответственность за все, происходящее на их территории.

В понедельник в администрации района состоялась планерка с участием глав городских поселений, руководителей служб и предприятий. Провел ее глава В.П. Ружицкий.

О правопорядке

Выступивший первым начальник Люберецкого УВД Е.А. Романцев заострил внимание руководителей на охране государственной и частной собственности. Воры не дремлют. Были уже случаи в эти дни, когда пьяные охранники не смогли обеспечить сохранность имущества, на которое посягнули преступники. Участились кражи из магазинов. «Охотников» пронести товары мимо кассы ловят, ведь везде стоят видеокамеры. Стыд-то какой!

О пиротехнике

В.П. Ружицкий дал задание руководителям образовательных учреждений – провести беседы с детьми и родителями о соблюдении мер безопасности при обращении с пиротехническими изделиями. Профилактическая работа поможет сохранить дома, квартиры и имущество от пожаров, а подростков – от травм и гибели.

Если завтра авария…

Большое внимание было уделено готовности жилищно-коммунальных и дорожных служб к работам по жизнеобеспечению в дни каникул, взаимодействию диспетчеров и дежурных. Начальник управления ЖКХ Б.К. Кориновский рассказал о тренировке, которая состоялась на объектах «Водоканала» и «Теплосети». Проверялись действия персонала в условиях полного обесточения котельных и водозаборных узлов. Год прошел после масштабной аварии в энергосетях, связанных с «ледяным» дождем. И нет гарантии того, что это снова не повторится. Глава района заострил внимание руководителей на наличие у предприятий ЖКХ передвижных электростанций.

О песке для дорог

Дорожная ситуация в районе оставляет желать лучшего. Как сказал заместитель главы С.Н. Лебедев, участки дорог, где есть подъемы, должны быть обеспечены ящиками с песком. Водители могут сами посыпать песком дорогу. Эта мера поможет, когда дорожники не справляются.

Подготовила Светлана ЗАХАРОВА

Новогодняя почта

Уважаемые ветераны – участники Великой Отечественной войны, труженики тыла, блокадники Ленинграда, ветераны Вооруженных Сил!

Заканчивается 2011 год. Год 70-летия начала Великой Отечественной войны и 70-летия первой стратегической Победы советского народа в битве за Москву, начала краха фашистской Германии, 66-летия Великой Победы советского народа в Великой Отечественной войне 1941-1945 годов.

Люберецкий районный Совет ветеранов поздравляет вас с наступающим Новым 2012 годом. Наступающий год – это год 200-летия Бородинского сражения и 25-летия образования Люберецкой районной организации ветеранов войны, труда, Вооруженных Сил.

Желаем вам, дорогие друзья, доброго здоровья. Пусть вас всегда окружают забота и внимание ваших родных и близких.

Ю.А. ОРЕХОВ,
председатель Совета ветеранов Люберецкого района, генерал-майор в отставке

***

Уважаемые жители гарнизона, дорогие друзья!

Сердечно поздравляю вас с Новым годом и Рождеством Христовым! Желаю здоровья, счастья, доброты, теплоты, понимания в ваших семьях, успехов и удачи во всем.

Ваш депутат А.Д. ТОЛОКОННИКОВ

***

От имени жителей северной части города Люберцы благодарим замечательных врачей поликлиники № 4 – врача-лора В.Н. Нос, терапевта О.Н. Чевтайкину, а также врача-травматолога поликлиники № 2 И.А. Шашкова за высокий профессионализм, внимательное отношение к пациентам.

Поздравляем с наступающим Новым 2012 годом и желаем здоровья, счастья, благополучия.

З.И. САМОХИНА, ветеран Великой Отечественной войны, инвалид II группы
С.К. ШЕЛЕКОВА, К.И. ВЕСЕЛОВА, КРУГЛОВ, ЛЕБЕДКИНА

***

Мы, инвалиды, члены первичной организации № 9 ЛРО ВОИ микрорайона Красная горка сердечно благодарим депутатов Люберецкого городского Совета Веру Алексеевну Свидриву, Галину Владимировну Соколову, Владимира Григорьевича Криворучко, Алексея Алексеевича Симоненко (избирательные округа №№ 21, 22, 24, 25) за постоянное внимание, отзывчивость и понимание проблем инвалидов, за оказание материальной помощи, за содействие в проведении праздников.

Поздравляем наших депутатов с наступающим Новым годом и Рождеством Христовым, желаем крепкого здоровья, счастья, долголетия и благополучия.

Н.Г. ЖЕРЕБЕНКОВА,
председатель первичной организации № 9,
Л.И. АВЕРИНА, Т.К. МУРАВЬЕВА, Т.А. НАУМОВА, инвалиды

***

Большое спасибо директору ООО «ДС-Маркет» Дмитрию Юрьевичу Сухову за его отзывчивость, теплые поздравления к праздникам с вручением продуктовых наборов.

Поздравляем Дмитрия Юрьевича и весь его коллектив с наступающим Новым годом и желаем здоровья, семейного счастья и трудовых успехов.

М. АКСЕНОВА,
председатель первичной организации № 3 «Центр» ЛРО ВОИ

***

Люберецкое районное общество инвалидов благодарит наших спонсоров, которые регулярно помогают обществу – директора автоколонны В.М. Кострюкова, директора ООО «Полет» И.В. Черник, директора ООО «Коммерсант» С.С. Магариу, директора ООО «Лидер» Е.Ф. Клинецкова, директора «Продресурсы» А.В. Мельник, генерального директора ООО «Большие просторы» С.Ю. Барышева, генерального директора ОАО «Рубин» А.Б. Афанасьева, генерального директора ООО «Марьями» В.В. Шейбак, генерального директора ООО «»Алкон-про» В.Н. Кутук, председателя МО «Фонд содействия «СТРИ» З.И. Хусаинова и их помощников. Поздравляем их с наступающим Новым годом, желаем здоровья, счастья, благополучия.

Н.А. ЛЕБЕДИНСКАЯ,
председатель Люберецкой районной организации общества инвалидов

***

В честь Международного дня инвалида в ООБОИ «ИНАВТО» (п. Малаховка) под руководством председателя общества, члена Общественного совета поселка Маргариты Павловны Верхашинской был проведен праздничный вечер. Были приглашены почетные гости – помощник главы района и города Люберцы В.П. Ружицкого Н.А. Башаренко, депутат Совета депутатов г.п. Малаховка Ф.М. Ибятов, представитель Московского областного регионального отделения «Российский Красный Крест» Т.А. Перегудова. Для гостей и членов общества было организовано праздничное угощение и проведен интересный концерт. Звучали песни под гитару в исполнении А.Н. Эрмель, большой песенный репертуар продемонстрировал В. Бенин, Ю. Попов и Т. Бизова читали стихи. Вечер получился трогательным и душевным.

Выражаем благодарность за организацию вечера З.В. Ушаковой, И.К. Минееву, Л.П. Тумановой, а также спонсорам Ф.М. Ибятову, Н.И. Рогожан, руководству Малаховского мясокомбината, настоятелю Малаховской церкви Петра и Павла отцу Александру.

Л.А. АСАТРЯН,
А.М. КАЛАЧЕВ, Е.М. ТУМАНОВА

***

Приближается праздник Рождества, символом которого является елочка. Чтобы она стала красивой и нарядной, ребята из нашего 3Б класса приняли активное участие в районном конкурсе «Рождественский сувенир», цель которого – изготовление игрушек для рождественской ёлочки.

Яркую красную конфету с золотыми звездочками сделала Даша Козлова. Большую блестящую снежинку принесла Лена Тинякова. Очаровательную кошечку с бусинками и стразами, которой восхищались все ребята, сшила Сафия Косьянюк. Забавную овечку, украшенную серебряным дождиком, принес Семен Савлук. Ира Малейко из блестящей бумаги сделала Ангела-Хранителя, который как бы рассказывает нам о празднике Рождества. Всех удивила необыкновенная еловая шишка Даниила Качармина, который изготовил ее из пластмассовых ложек, покрашенных золотой краской. Получилось настоящее чудо!

А Ирина Анатольевна Долина, наш классный руководитель, сказала: «Как хорошо, что есть такой замечательный конкурс! Рождественская елочка Люберецкого района будет украшена работами, которые сделали ребята своими руками».

Юлия РЕЗЦОВА,
ученица 3Б класса МОУ СОШ № 7 Люберецкого района

***

Выражаем благодарность депутату Люберецкого городского Совета Дмитрию Валентиновичу Дениско за постоянную заботу об инвалидах и ветеранах, предоставление продуктовых наборов малоимущим семьям и за теплые поздравления юбилярам.

Поздравляем Дмитрия Валентиновича и его помощницу Надежду Алексеевну с наступающим Новым годом, желаем счастья, здоровья, успехов, а главное – терпения.

М.А. АКСЕНОВА, Н.Д. БАХИЛОВА

***

От жильцов дома № 4 по улице Митрофанова г. Люберцы сердечно поздравляем чуткого и отзывчивого человека – помощника главы администрации г. Люберцы Нину Алексеевну Башаренко. Желаем здоровья, счастья, благополучия. Благодарим за помощь в завершении капремонта территории нашего дома.

САМОХИНА, НОВОСЕЛОВ, ЗЕНИНА, РУБЦОВА, ФОЛОМКИНА ,
ветераны Великой Отечественной войны и труда

***

Настоящую новогоднюю сказку подарили своим избирателям депутаты городского Совета по 21-му и 13-му избирательным округам Вера Алексеевна Свидрива и Александр Петрович Мурашкин.

Встреча Нового года состоялась за праздничным столом в прекрасно оформленном зале с красивой елкой, с музыкальным сопровождением и поздравлениями Деда Мороза и Снегурочки.

Тепло поздравили нас заместитель главы администрации города Люберцы по безопасности Юрий Васильевич Григорьев, начальник отдела по работе с молодежью Борис Борисович Новиков, депутаты городского Совета Вера Алексеевна Свидрива и Александр Петрович Мурашкин.

Состоялся концерт детского ансамбля «Ю – Класс – Шоу» под руководством заслуженного работника культуры России, поэта и композитора Ю.А. Верижникова.

Благодарим наших депутатов за прекрасный праздник, а Веру Алексеевну за помощь в благоустройстве территории около домов №№ 5, 7, 11 по улице Попова, установку детской площадки, за сердечные поздравления с юбилеями.

Поздравляем с наступающим Новым годом, желаем здоровья, счастья, успехов в депутатской работе.

В.Е. и Н.А. ОРЕХОВЫ,
Т.П. ЕВСЕЕВА, М.Н. КИСИЛЕВСКАЯ, Н.А. ЛЕБЕДИНСКАЯ, А.М. НИКУЛИНА,
ветераны

***

Завершается 2011 год. Он был непростым. Ничего не поделаешь, такова жизнь во все времена. Но мы обращаем внимание на приятное – жизнь продолжается под спокойным мирным небом. Хочу поблагодарить депутатов городского Совета Вячеслава Вадимовича Калинина, Татьяну Николаевну Мельник, Анатолия Ивановича Уханова за внимание к своим избирателям микрорайона № 2 пос. Калинина. А также депутата Дмитрия Валентиновича Дениско и его помощницу Н.А. Цветкову.

Сердечно поздравляю их с наступающим Новым годом и желаю здоровья, счастья в личной жизни, продолжать это благородное направление и удачи во всех делах.

Н.ВОЛКОВ,
председатель Совета ветеранов 2-го микрорайона г. Люберцы

***

Благодарим Елену Анатольевну Кравец – замечательную женщину, талантливого педагога дополнительного образования, руководителя театрально-литературного клуба «Собеседник» Люберецкого дворца детского (юношеского) творчества за помощь в организации и проведении шефских концертов ее воспитанников в клубе «Добродея» Люберецкого общественного движения «Женщины Подмосковья». Ваше творчество мы всегда принимаем с любовью.

Будем рады новым встречам!

Г.С. АРИНИНА,
председатель правления Люберецкого общественного движения «Женщины Подмосковья»

ВОПРОС НОМЕРА: Что попросить у Деда Мороза?

Читатель, вы верите в Деда Мороза? А вот и зря не верите! Наши дети в этом плане гораздо более «продвинутые граждане». Они не только в курсе, когда и зачем придет к нам из сказочного леса седобородый дедушка в шубе с алым подбоем, но и могут рассказать, чем наш Дед Мороз отличается от заморского Санта-Клауса…

Сегодня вопрос номера адресован маленьким люберчанам, воспитанникам детского сада № 7 (заведующая Г.К. Ригович). Пусть посоветуют взрослым, что просить у Деда Мороза?

Илюша Варнавский:

– В Деда Мороза я верю. Он у меня на тумбочке уже наклейку оставил: «С Новым годом!» А попросить у него можно компьютерную игру. Только не глупую, чтобы интересно было! А еще – чтобы был здоров мой кот. У меня во-от такой котище дома, я его дрессирую.

Диана Давыдова:

– А я хочу лошадку. Настоящую, чтобы стать наездницей в цирке. Лошадки умные и добрые. Я знаю. У нас уже есть одна лошадь у тети в деревне.

Костя Канунников:

– Хочу большой-большой корабль, чтобы путешествовать с друзьями. Чтоб летал. И чтобы мама никогда не болела.

Маша Воронова:

– А я хочу заниматься музыкой. Мне нравится петь. Когда я пою, все веселятся. А еще я люблю свою бабушку. Пусть у нее все будет хорошо!

Ксюша Анучкина:

– Я попрошу, чтобы у нас никто не болел. Вообще! И мама, и папа, и я тоже, и весь детский сад.

Никита Брюханов:

– А может Дед Мороз сделать из меня космонавта? Я сильный! Честное слово! И смелый. И ракета у меня уже есть, только маленькая…

Коля Сатин:

– А я хочу игрушку, которая будет говорить. Ребята в саду все говорят, но они настоящие. А когда говорит кукла или медведь – это здорово! И дома нескучно будет.

Влад Рыбоченко:

– Тоже кораблик хочу… Только не такой, как у Костика, а другого цвета, например, черного с зеленым. И буду я пиратом. Только добрым. Таким, которые никого не грабят. И у меня тоже будет много друзей.

Дима Харламов:

– А может Дед Мороз прислать мне инструменты? Молоток. Рубанок. А еще – доски, кирпичи. Ведро с цементом. И бульдозер, которым расчищают место. Зачем? А я дом буду строить. Дом, где всем будет хорошо! И давайте вместе сфотографируемся!

Светлана САМЧЕНКО

На снимке: воспитатель Н.В. Климова с детьми

Официальный документ

Администрация муниципального образования Люберецкий муниципальный район информирует население о предстоящем предоставлении земельного участка отнесенного к категории «земли населенных пунктов», с местоположением: Московская область, Люберецкий район, п. Малаховка, ул. ул. Центральная между д. 28 и д. 26, площадью 500 кв.м., с видом разрешенного использования «для ведения дачного хозяйства».

Заместитель Руководителя администрации В.И. Михайлов

2011 Летопись района на страницах «Люберецкой панорамы»

Январь

Глава В.П. Ружицкий подвел итоги ликвидации в районе последствий «ледяного дождя». Открыт детсад в 7-8 микрорайоне г. Люберцы.

Февраль

Проведен Форум народов Люберецкого района. 12 многодетных семей получили квартиры.

Март

В Томилине создается НТК «Вертолеты России». Ведется реконструкция Новорязанского шоссе. Начинается строительство новой «Орбиты» на Высшей школе г. Люберцы.

Апрель

В профессиональном лицее № 10 и в НПП «Звезда» праздновали 50-летие полета Ю.А. Гагарина в космос. Освящен больничный храм в ЦРБ № 2.

Май

В Мячкове состоялся второй Люберецкий авиафестиваль, посвященный Дню Победы. Началось строительство жилищного комплекса с реабилитационным центром для ветеранов на ул. Кирова г. Люберцы.

Июнь

Состоялся День открытого письма в лицее № 42. Был полный зал. Встречи главы и руководителей администрации с жителями проведены во всех микрорайонах Люберец. По результатам конкурса «Люберецкий дворик» победил двор - ул. Черемухина, 8/2. Люберецкие поля аэрации отошли к Москве. Взамен – решение транспортных проблем, в т.ч. метро.

Июль

Создана Люберецкая организация Общероссийского народного фронта. Копия памятника Ю.А. Гагарину установлена в Лондоне. Готовятся к открытию 12 дополнительных групп в детсадах на 240 мест.

Август

Делегация люберецкой молодежи встретилась с В.В. Путиным на «Селигере-2011». Более 90 млн. рублей направлено на ремонт 65 дворов и проездов по проекту «Единой России». Обновлены тротуары в центре города, дорога на ул. Калараш.

Сентябрь

Открыт лицей № 15 в 7-8 микрорайоне. Введены в строй почта и сберкасса в городке «Б». В программе благоустройства создана Аллея мира.

Октябрь

Высажена аллея каштанов. По просьбам жителей открыты площадки: 1-й Панковский пр., 1; ул. Толстого, 10; Октябрьский пр., 9 – всего по 14 адресам.

Ноябрь

Новое оборудование поступило в детскую больницу. Ведутся капитальные ремонты больниц – впервые за 20 лет.

Декабрь

В Люберецком ДК в честь 70-летия Московской битвы состоялось чествование ветеранов. В Люберецкий район приезжал постоянный представитель РФ в ООН Д.О. Рогозин. По итогам выборов в Госдуму и Мособлдуму в районе победили: партия «Единая Россия», В.Г. Губин – от Народного фронта, Д.В. Ерченко – в Люберецкий горсовет. В Люберцах установлено 16 новогодних елок, подготовлены для заливки 20 хоккейных коробок.

Подготовила Эмма БОРИСОВА
Фото Константина Кирюхина

Смотрим вперёд!

КОЛОНКА ГЛАВНОГО РЕДАКТОРА

Уважаемые читатели! Уходит очередной год. Чем же он был для нас знаменателен? В феврале «Люберецкая панорама» отметила свое 5-летие, при этом газета является продолжателем более 80-летней истории официальной местной печати района («Ухтомский пролетарий», «Ухтомский рабочий», «Люберецкая правда», «Люберецкая газета»…)

В начале года мы представили новый дизайн газеты, который позволил более акцентированно расставлять материалы в номере. Опытный журналистский корпус во главе с заместителем Эммой Борисовой старается полно и объективно освещать жизнь нашего района. Нет местных событий, которые не были бы отражены на страницах газеты. Появились новые рубрики, в том числе «Вопрос номера», который ведет спецкор Светлана Самченко. Медленно, но уверенно растет тираж. Если в начале года он составлял 10 тыс., сейчас почти 11 тыс., а с нового года достигнет 12 тыс. экземпляров. Популярной стала связь с читателями через наш сайт www.lubpan.ru. Местная власть старается быстро и адекватно реагировать на критические материалы по письмам жителей.

Редакция продолжает активно участвовать в ежегодных осенних Медиа-неделях района, инициаторами которых выступила еще пять лет назад. Среди наших проектов: поддержка издания газеты «Наше Красково сегодня» и выпуск очередного телефонного справочника по району. Радует то, что сайт Люберецкого агентства стал по итогам года лучшим среди 57 сайтов информагентств в Подмосковье, а за освещение тематики 65-летия Победы газета получила Почетную грамоту министерства по делам печати и информации.

Что касается радио, то мы в этом году постарались сделать все от нас зависящее, чтобы, несмотря на ледяной дождь прошлой зимы, сохранить систему проводного радио. Административный ресурс в лице главы района и города, голос общественности и поддержка населения сделали свое дело. В основе своей к ноябрю были восстановлены поврежденные коммуникации. Сегодня в районе нас слушает почти 10-тысячная аудитория. При этом мы достаточно широко отметили в уходящем году юбилей радио – 80 лет. Так сложилось, что практически в полном составе поменялся состав редакции радио. Сегодня его возглавляет Анастасия Малахевич.

Наступающий год для нас важен тем, что изменится правовая форма. Агентство становится автономным учреждением. С одной стороны, создаются условия для более эффективного хозяйствования, а с другой, снижаются бюджетные ассигнования. В новых условиях редакция будет вести более рациональную деятельность и постепенно сокращать издержки. В этой связи просим все муниципальные учреждения и службы войти в наше положение и по возможности планировать на перспективу финансовые средства для информирования населения о своей деятельности в нашей газете.

Накануне новогодних и рождественских праздников хотелось бы выразить благодарность всем нашим партнерам, читателям и клиентам. Особая благодарность – органам местного самоуправления района и города Люберцы и лично главе Владимиру Ружицкому!

Оглядываясь назад, мы с уверенностью смотрим в будущее и надеемся на вашу поддержку!

С наступающим Новым годом, друзья!

Рустам ХАНСВЕРОВ, главный редактор

Депутаты поздравляют люберчан

Дорогие друзья, земляки, люберчане! Наконец-то к нам пришёл долгожданный Новый 2012 год! Наш самый любимый праздник! Красивый, весёлый и в то же время торжественный. Мы верим, что новый год несёт обновления и перемены. Пусть же они будут только к лучшему, а всё плохое останется позади. Оглядываясь на прошлое, думайте о будущем. Пусть ваши сокровенные мечты, надежды и желания непременно исполнятся в новом году.

Новый год – семейный праздник. Пусть в вашем доме навсегда поселятся любовь и счастье! Пусть родители гордятся своими детьми, а дети – родителями. Пусть нам сопутствуют удача, радость и благополучие. Желаю в новом году достатка каждой семье, хорошего настроения, здоровья и благоденствия. С Новым годом и Рождеством!

Сергей ЧЕРКАШИН, заместитель председателя Совета депутатов города Люберцы, руководитель фракции «Единая Россия»

Только факты

Проведено 16 заседаний Совета депутатов г. Люберцы Московской области. Принято 79 решений, в т.ч. 40 нормативно-правовых актов.

Утвержденные программы:

1. Муниципальная адресная программа реконструкции и развития застроенной территории микрорайона № 1-б жилого района «Красная горка» г. Люберцы 2011-2015 гг.

2. Муниципальная адресная программа реконструкции и развития застроенной территории микрорайона №1-а района «Красная горка» г. Люберцы на 2012-2020 гг.

3. Инвестиционной программа «Модернизация и развитие системы теплоснабжения ОАО «Люберецкая теплосеть» на 2011-2014 гг.».

Проведено 51 заседание постоянных депутатских комиссий, в т.ч.:

– комиссия по вопросам бюджета, экономической и финансовой политики, экономики и муниципальной собственности – 19;

– комиссия по жилищно-коммунальному и городскому хозяйству, благоустройству, вопросам экологии и транспорта – 12;

– комиссия по нормотворчеству и организации депутатской деятельности, вопросам общественной безопасности, ГО и ЧС – 12;

– комиссия по предпринимательству, торговле, сфере услуг и связи – 4;

– комиссия по перспективному развитию, научно-промышленной политике, градостроительству и землепользованию – 4.

А всего с начала работы Советом депутатов г. Люберцы 2-го созыва принято 201 решение.

КОРОТКО

Российский Сбербанк на территории бывшей птицефабрики, а ныне – «Логистического парка «Томилино» открыл первый в России автоматизированный и роботизированный архивно-логистический центр, предназначенный для централизованного хранения, использования и уничтожения документов Центрального аппарата банка и его подразделений на территории Москвы, Московской и близлежащих областей. Емкость хранения документов, с учетом ежегодного прироста, увеличится более чем в 4 раза.

***

На торжественном мероприятии, посвященном Дню спасателя, Люберецкому территориальному управлению силами и средствами государственного учреждения «Мособлпожспас» вручены сертификаты на аварийно-спасательный автомобиль и пожарную машину. Лучшие спасатели получили награды и ценные подарки.

***

Презентацию дизайнерских проектов цветников, клумб и вертикального озеленения города, которые планируется реализовать в будущем году, представил главный ландшафтный архитектор, генеральный директор фирмы «Ли-Эр» Илья Васецкий. На экран были выведены слайды оформления клумб у Вечного огня, часовни, памятников воинам, не вернувшимся с войны, борцам двух революций, на Аллее мира, у Наташинских прудов, Дворца культуры, на улице Воинов-интернационалистов, на въездах в Люберцы со стороны Москвы и Котельников и другие. В целом, проекты получили одобрение.

***

Состоялось заключительное в этом году заседание комиссии администрации города Люберцы по противодействию коррупции которую возглавляет заместитель главы городской администрации Татьяна Иванова. Были подведены итоги работы комиссии в текущем году и определены задачи на будущее.

***

В Центральном доме журналиста прошла церемония награждения лауреатов и победителей IX Всероссийского Конкурса «Лучший муниципальный сайт». Награждение проходило в рамках празднования 10-летия журнала «Управа». Награды победителям и лауреатам вручили член президиума Российской муниципальной академии Павел Филиппов, главный редактор журнала «Управа» Рустам Хансверов, председатель Союза журналистов Подмосковья Наталья Чернышова и генеральный директор издательства «На каждый день» Наталия Фролова. Первый номер «Управы» увидел свет в октябре 2001 г. благодаря Российской муниципальной академии. Подробности – в ближайших номерах «ЛП».

Соб. инф.

В Новый год – с благими начинаниями!

Еще совсем недавно в Москве и Подмосковье можно было наблюдать одинаковую картину: как грибы после дождя росли однотипные унылые коробки домов без всякой инфраструктуры. Сейчас ситуация меняется, и все больше застройщиков считают, что людям нужно обеспечить условия не только для проживания, но и для занятия спортом и поддержания здорового образа жизни, воспитания детей и заботы о них, открытия своего частного дела и создания рабочих мест, семейного отдыха и добрососедского общения.

Эти принципы мы считаем основополагающими в своей работе и стараемся следовать им в нашей основной деятельности – проектировании и строительстве жилых комплексов. Свой подход к строительству – с опорой на семейные ценности, поддержание спортивных инициатив, культурных и духовных основ, создание гармоничной среды проживания для человека и семьи – мы назвали концепцией мини-полисов (мини-полис – малый город, в котором есть все необходимое для комфорта и социального благополучия).

Мини-полис «Самоцветы», который мы строим в Люберцах, в полной мере, на наш взгляд, отвечает задумке мини-города. Первый в городе бассейн, который предусмотрен в составе мини-полиса, – действительно востребованный спортивный объект. Наличие бассейна в городе будет способствовать развитию водных видов спорта и в целом культуры здорового образа жизни. Дефицит детских медицинских учреждений восполнит поликлиника для самых маленьких посетителей, которая также будет располагаться на территории мини-полиса. Недостаток мест для хранения машин снизит многоуровневая стоянка на 800 автомобилей, предназначенная не только для жителей мини-полиса, но и соседних домов. Центр реабилитации ветеранов является уникальным для всего Подмосковья. Дополнительный комфорт люберчанам обеспечат отделение банка, нотариальная контора, кафе, женская консультация, молочная кухня, библиотека и другие предприятия социально-бытового назначения.

Мы хотим верить, что наш вклад в развитие Люберец действительно преобразит город, сделает его красивее, современнее, приятнее и комфортнее для проживания. Счастливого Нового года и Рождества!

СИТИ-XXI ВЕК

Уважаемые люберчане!

Инвестиционно-девелоперская компания «Сити-XXI век» поздравляет вас с наступающим Новым годом и Рождеством!

Желаем, чтобы звон бокалов в новогоднюю ночь отозвался для вас в 2012 году событиями, которых вы очень ждете и для которых в уходящем году вы многое сделали!

Желаем, чтобы вместе с этим наступающий год принес вам и новые надежды, новые замыслы, новые идеи.

И пусть их исполнение станет для вас показателем личного и профессионального роста.

Пусть та неповторимая и очаровательная новогодняя атмосфера с ее веселым настроением, шампанским и оливье, запахами мандаринов и бенгальскими огнями придаст вам энергии и сил на весь год вперед.

Желаем, чтобы блеск новогодних свечей и елочных украшений озарил новым светом ваши дома!

Пусть они будут наполнены сокровенным чувством любви и радости близких вам людей!

Спасибо музыке моей!

Музыка – удивительное искусство! Оно не требует перевода. Оно незримо присутствует в нашей жизни, преображая её подчас незаметно для нас самих. Но – при одном условии – если мы к нему восприимчивы.

Такую восприимчивость к музыке, любовь к ней, желание её слушать, находить в ней удовольствие, утешение, радость воспитывают в детях учителя музыки. Если это действительно учителя по призванию. И тогда случаются удивительные вещи…

Разве не удивительно – в школу пришли ученики прошлых лет – и не один, а целой делегацией! И не потому, что их об этом попросили, не в День учителя или на юбилей, а просто по зову сердца. Взрослые люди, молодые, у которых масса разнообразных интересов, собрались и пришли к своим учителям. Кто-то из них возьмёт после этой встречи в руки инструмент, кто-то – нет – не это важно! Важно то, что им захотелось вспомнить, как им всем вместе было хорошо тут, в музыкальной школе, когда они играли в оркестре на баянах и аккордеонах, когда ездили на конкурсы, ходили выступать во Дворец культуры, в Кадетскую школу.

В наш прагматичный век, когда дети не помнят своих родителей, когда нет времени позвонить, поздравить, справиться о здоровье – и вдруг такое! Приятно? Безусловно!

Приятно педагогам по классам баяна и аккордеона Ирине Алексеевне Петровой и Надежде Степановне Чибряковой, директору школы Татьяне Степановне Драйчук, которая назвала этих выпускников «золотым фондом» нашей современной молодёжи! Спасибо вам, дорогие! Тепло этой встречи надолго останется с нами!

Галина ФЁДОРОВА,
заместитель директора
по учебно-воспитательной работе
ДМШ № 4

ФЕДЕРАЛЬНЫЙ ЗАКОН
«ОБ ОБЯЗАТЕЛЬНОМ СТРАХОВАНИИ ГРАЖДАНСКОЙ ОТВЕТСТВЕННОСТИ ВЛАДЕЛЬЦА ОПАСНОГО ОБЪЕКТА ЗА ПРИЧИНЕНИЕ ВРЕДА В РЕЗУЛЬТАТЕ АВАРИИ НА ОПАСНОМ ОБЪЕКТЕ»
ДО 1 ЯНВАРЯ 2012 ГОДА:
Владельцы:
- АЗС
- котельных
- подъемных механизмов
- систем газопотребления
- прочих опасных объектов

ОБЯЗАНЫ ПРИОБРЕСТИ
ПОЛИСЫ ОБЯЗАТЕЛЬНОГО СТРАХОВАНИЯ ГРАЖДАНСКОЙ ОТВЕТСТВЕННОСТИ ВЛАДЕЛЬЦА ОПАСНОГО ОБЪЕКТА,
оформленные в соответствии с требованиями нового федерального закона

Консультации по выполнению требований закона и оформление заявлений осуществляются во всех отделениях РОСГОССТРАХ в Москве и Московской области или по телефонам в г. Люберцы: (495) 705-06-58, 705-02-68 (111)

РОСГОССТРАХ 1921
8 (800) 200 0 900 0530 МТС, Билайн, Мегафон www.RGS.ru
ООО «Росгосстрах», лицензия С № 0977 50 выдана ФСОН 07.12.2009 г.
На правах рекламы

Колдоговор как социальное партнёрство

В современных условиях возросла регулятивная роль коллективного договора, который является наиболее значимой формой социального партнерства. Коллективный договор – это «правовой акт, регулирующий социально-трудовые отношения в организации и заключаемый работниками и работодателем в лице их представителей».

Как известно, коллективный договор – это двусторонний акт, который заключают работники организации, от имени которых выступают их представители, и работодатель, представителем которого является руководитель предприятия. В ОАО «Люберецкий водоканал» на протяжении всех лет его существования успешно функционирует, как и раньше, наиболее типичная форма представительства трудового коллектива – профсоюзная организация, возглавляемая Е.А.ОДЕССКОВОЙ, отдавшей родному предприятию и профсоюзной деятельности на нем 36 лет. О жизни организации, взаимоотношениях с руководством, социальных гарантиях, предоставляемых работникам, – беседа с ней нашего корреспондента.

? – Елена Анатольевна, обязательно ли должен быть коллективный договор, и что реально дает его заключение на вашем предприятии?

– Заключение коллективного договора – дело добровольное. Статьи 21 и 22 ТК РФ предусматривают право, а не обязанность работника и работодателя его заключать. Кроме того, никто не может принудить работника присоединиться к уже заключенному договору. Но поскольку этот документ, наряду с защитой интересов работников, еще и повышает трудовые и социальные гарантии персонала по сравнению с теми, что уже установлены трудовым законодательством, – то коллективный договор и в нынешних условиях является главным правовым актом, регулирующим широкий круг социально-трудовых отношений на локальном уровне (ст. 40 ТК РФ). К тому же он содержит не только правовые нормы, регулирующие общественные отношения, отнесенные к предмету трудового права, но и дополнительные гарантии для сотрудников и ответные обязательства с их стороны по отношению к администрации.

В «Люберецком водоканале» из 521 работающего членами профсоюза являются 475 человек или 91 процент. Это очень хороший показатель. О том, что наш колдоговор – работающий документ, а не просто бумажка, хранящаяся под сукном, говорит тот факт, что среди участников районного конкурса в этом году мы заняли призовое второе место, и коллективный договор «Люберецкого водоканала» был признан одним из лучших среди предприятий района.

? – Кто оценивает качество документа и кто был вашим конкурентом или соперником в этом своеобразном соцсоревновании?

– В администрации района есть специальная комиссия и есть отдел по труду, куда и подаются все документы. Рассматривается вся деятельность предприятия и взаимодействие с профкомом, но главных два аспекта. Это – год работы без травм на производстве и обязательно – улучшение социальных гарантий по сравнению с предыдущим периодом. Только тогда предприятие включают в конкурс, и номинантов по Люберецкому району немало. Первое место заняла фирма «Камов», и это, безусловно, почетный конкурент. Думаю, соперниками нас называть не стоит. Задачи решаем общие.

? – Расскажите, пожалуйста, поподробнее, какие основные социальные гарантии и льготы имеют работники вашего предприятия, выполнение которых и предусмотрено коллективным договором?

– За счет предприятия все желающие полностью обеспечены санаторно-курортным лечением и бесплатными путевками в детские оздоровительные лагеря в летний и зимний периоды. За 25 процентов стоимости – санаторные. Чтобы обеспечить всех желающих санаторно-курортным лечением, в конце года профком согласно графиков отпусков и предоставленных медицинских справок о профиле заболевания дает заявку от предприятия в наш областной обком профсоюза жизнеобеспечения, которым руководит Яков Погосович Вартанян, и на все наши заявки всегда есть путевки. В основном, это санатории, дома отдыха и пансионаты в Московской области. Нравиться отдыхать в Подмосковье и нашим ребятам. Детские оздоровительные лагеря, куда мы берем путевки для них, расположены в Пушкинском районе Московской области, которые мы сами предварительно осмотрели и остались довольны имеющимися там условиями. Ребята от 7 до 15 лет – 15 человек – замечательно отдохнули летом, и сейчас, на зимние каникулы, туда опять отправляем детишек. Также по бесплатным путевкам едут 12 человек. Таким образом, все поданные заявления удовлетворены полностью.

Но есть ряд мероприятий, которыми пользуются только члены профсоюза.

Например, мы ежемесячно организуем одно-, двух- и трехдневные туристические поездки по историческим и памятным местам Подмосковья, Москвы, другим российским городам, которые оплачиваются в размере от 10 до 50 процентов их стоимости из средств профсоюза. В настоящее время приближается Новый год. Мы заказали дорогие хорошие подарки из расчета 700 рублей на каждого ребенка члена профсоюза. Это 180 детей, – и новогодние, и другие подарки предназначены им с момента рождения и до 14 лет включительно.

? – Получается, что практически вы, общественная организация, еще отслеживаете и семейное положение, и проводите своеобразную демографическую политику на своем предприятии?

– Возможно, это и громко сказано. Но мы действительно чествуем династии, наши работницы всегда принимают участие в таком районном мероприятии, как День матери. В этом году участвовала многодетная мама оператор ЭВМ Галина Витальевна Головинская, недавно родившая третьего ребенка. Вообще при прибавлении семьи выплачивается единовременное пособие в размере 10 тысяч рублей из директорского фонда и – при рождении детей и бракосочетании – материальная поддержка от профсоюза.

Не остаются без внимания матери-одиночки – им тоже раз в году оказываем материальную помощь, а также многодетные семьи, в которых по три ребенка. Трем таким семьям раз в год выделяем по пять тысяч рублей на каждого ребенка наряду с предоставлением бесплатной путевки в детский оздоровительный лагерь и других остальных льгот. Из директорского фонда и профсоюзных средств выделяем материальную помощь тем, кто болеет или нуждается по жизненным обстоятельствам в материальной поддержке.

В этом году ввели новую форму мероприятий с участием детей: накануне Международного дня защиты детей, который, как известно, отмечается 1 июня, по окончании учебного года, по инициативе профкома провели свой, как бы внутренний, конкурс детского рисунка. Чтобы справедливо оценить «домашнее задание» от «Водоканала», он проводился в рамках возрастных категорий: 3 – 7 лет, 7 – 11 и 11 – 14 лет. В конкурсе приняло участие 28 детей. Нарисованные дома работы приносили мамы или бабушки, потом их рассматривала комиссия. Вниманием, сувенирами и подарками никого не обделили, и когда рисунки ребят были вывешены в коридоре административного здания, – праздник стал всеобщим.

В конце августа уже в административном здании «Водоканала» провели праздник первоклассника, на который пригласили детей и всех родителей, бабушек и дедушек, у кого в этом году дети и внуки пошли в первый класс – всего 21 ребенок. Их тепло поздравил наш генеральный директор Петр Николаевич Лирник (на снимке вверху – слева). Для них были подготовлены праздничная программа, подарки, различные конкурсы, организованы «сладкий стол» и фотографирование на память. Мероприятием

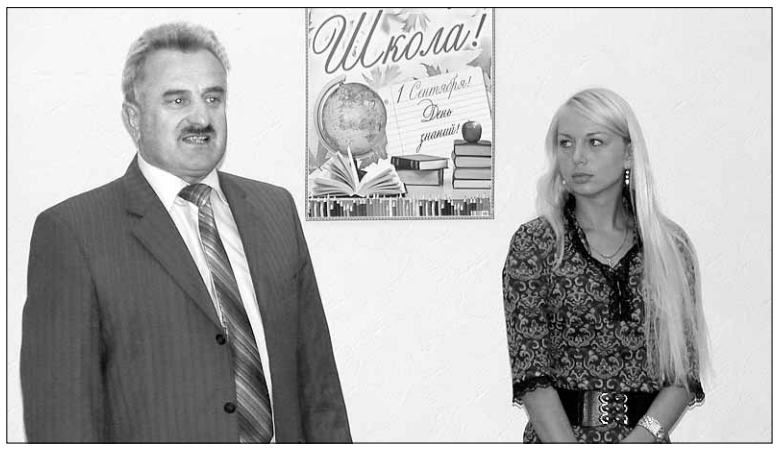

занимались члены профкома, Действо длилось около двух часов, в роли ведущих выступили начальник участка водопроводных сетей Кирилл Станиславович Сарбеев и заведующая культмассовым сектором профкома, начальник планового отдела Любовь Николаевна Зубарева (снимок в центре).

Мы решили, что будем обязательно продолжать такие формы работы и такие встречи станут доброй традицией на предприятии, наряду с поездками в заповедные места, парк птиц и другие. В преддверии Нового года детей наших сотрудников ждут праздничные подарки и зимний оздоровительный лагерь и визит в гости к малышам Деда Мороза из «Водоканала».

? – Ясно, что все эти мероприятия заложены в коллективном договоре. Что предусмотрено для поощрения лучших работников предприятия? Какие формы прижились, придя на смену социалистическому соревнованию?

– Профком ОАО «Люберецкий водоканал» состоит из семи человек, и еще семь профгруппоргов работают на основных участках предприятия – Малаховский, КНС, МНС, ОГИ и так далее. Совместно со своими начальниками участков, мастерами они отслеживают качество работ, отношение к порученному, – и хотя теперь нет соревнования в «советском» смысле слова, мы отмечаем и поощряем людей за хорошую работу. Ежегодно в марте в День коммунального работника награждаем благодарностями, грамотами и денежными премиями лучших представителей нашей отрасли.

Например, за этот год от обкома, главы Люберецкого района и города, администрации предприятия были вручены 104 грамоты. Также к профессиональному празднику обновляем Доску почета – это 18 человек – наряду с денежной премией.

Традиционно отмечаем наших доноров, поскольку в коллективе уже на протяжении более десяти лет один раз в квартал проходит

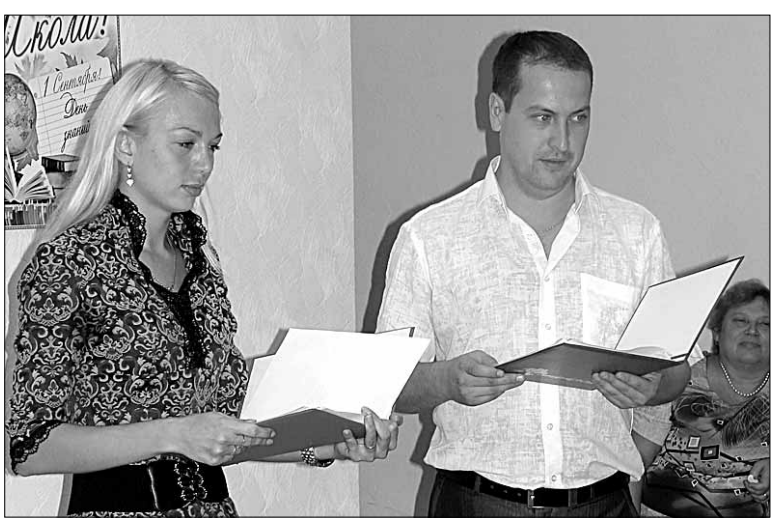

День донора, когда профком договаривается со станцией переливания крови, и в назначенный день они принимают наших работников. На первый взгляд, их число невелико – 15 человек и среди них заслуженный донор РФ электрик Игорь Иванович Коваленко, – но они не раз в буквальном смысле слова спасали жизни людей, когда им, кроме плановой сдачи крови, приходилось еще спасать кого-то по экстренному вызову. В честь их выпускаются «Молнии», мы принародно их благодарим и заслуженно поощряем.

Я считаю, что своеобразным моральным поощрением станет стенд «Жизнь «Водоканала» с фотографиями, иллюстрирующими основные события за месяц – это награждения, устранение аварий, профсоюзные мероприятия, ведь всегда в центре их – люди, герои наших праздников и трудовых буден. Планируем фотоматериалы на этом стенде ежемесячно обновлять, и в итоге получится настоящая летопись предприятия.

? – И пусть ее первая страница содержит информацию о том, что ОАО «Люберецкий водоканал» по итогам работы за прошлый год при подведении федеральным министерством ЖКХ всероссийских итогов занял высшее место в отрасли и награжден дипломом и хрустальным призом. И хотя сегодня на смену соревнованию пришла конкуренция, современные политологи утверждают и современное законодательство на это направлено, в том числе и ваш коллективный договор, – что политической основой отношений между работниками и работодателями должно быть социальное партнерство. Что «Люберецкий водоканал» из года в год и доказывает результатами своей деятельности. Теперь уже – в более широких масштабах.

– Да, мы все гордимся этим, что наше предприятие заняло такое ведущее, почетное и достойное место по всей России, тем более что при подведении итогов этого Всероссийского смотра-конкурса на лучшее предприятие ЖКХ проводится очень подробный анализ всей его работы.

Приятно отметить, что и профком «Люберецкого водоканала» по итогам работы в 2009 году занял третье место по области, а за 2011 год решением обкома профсоюза и ЦК профсоюза нам присуждено второе место. Таким образом, соревновательный дух в нашем коллективе проявляется и сегодня.

– Дальнейших вам успехов в новом году!

Беседу вела
Татьяна КАБАНОВА

Качество питьевой воды - гарантируем!

История централизованного водоснабжения города Люберцы Московской области начинается с 1927 года, когда в центре города была пробурена первая артезианская скважина и проложены первые километры водопровода.

Все эти годы качество питьевой воды в ОАО «Люберецкий водоканал» было и есть вопросом номер один. В настоящее время предприятие на своем балансе имеет 19 водозаборных узлов (ВЗУ), 52 артезианские скважины, 7 обезжелезивающих установок, 5 электролизных установок для обеззараживания воды. Для улучшения её качества, увеличения срока службы оборудования на водопроводных насосных станциях г. Люберцы были проведены ряд мероприятий. Наиболее трудоемкие и эффективные – на водонасосной станции (ВНС) № 10, расположенный на улице Южной.

Что дает на практике модернизация технологического процесса, как в новых условиях работается персоналу? – ответы на эти вопросы мы получили, посетив ВНС № 10.

Первый, кто встретил нас на объекте, показал основные рабочие места, познакомил с коллективом и ответил на вопросы корреспондента, был начальник ВНС Александр Сергеевич Сергеев:

– В 2010-2011 годах здесь, на водонасосной станции № 10, была произведена реконструкция с полной заменой насосного оборудования, трубопроводов и запорно-регулирующей арматуры, заменой дренажной системы фильтров и фильтрующей загрузки из кварцевого песка, автоматизацией производственного процесса с установкой автоматики и видеонаблюдения, позволяющих управлять ВЗУ одним оператором, а также был произведен капитальный ремонт всех расположенных на территории зданий и сооружений. О том, как работается персоналу в этих условиях, они скажут сами.

Рассказывает мастер третьего подъёма ВНС Владимир Алексеевич Белов:

– Сейчас удобно стало работать. Беготни меньше. Задвижек ручных, гидравлических приводов не стало. Теперь автоматика сама процесс подачи воды, ее фильтрации контролирует. Но хотя работать стало легче, человеческий контроль все равно необходим, ведь мы отвечаем за качество питьевой воды в водопроводном кране, а значит должна быть гарантия здоровья сотен тысяч людей.

– Какова же ваша мера доверия к оборудованию, к обслуживающим его работникам?

– С коллективом работаю давно и, конечно, уже знаю, кому можно доверять как себе. Если не доверять людям, – как работать? У нас каждый год бывает аттестация по профессии, сдача экзаменов по правилам соблюдения техники безопасности. Вообще обучение людей осуществляется регулярно, ведь электронику, компьютеризированное оборудование можно доверить только подготовленному человеку.

В настоящее время «Люберецкий водоканал» вкладывает серьезные средства в модернизацию производства, и – по мере сил – постепенно идет реконструкция. Уже третью по счету станцию реконструируем, на четвертой работы начали.

– И ваша задача – чтобы на каждой станции так было?

– Да, такая задача поставлена руководством предприятия, и «Люберецкий водоканал» проводит планомерную работу по капитальному ремонту (реконструкции) водонасосных станций, идет замена оборудования на менее энергоёмкое. На всех водозаборных сооружениях установлены частотные преобразователи.

– Владимир Алексеевич, расскажите для непосвященных, что такое – станция третьего подъёма в общей структуре ВНС?

– Первый подъём – это подача воды из скважин. Как мы говорим, когда из скважины черпаем. Второй подъём – когда вода под давлением подается в сеть. А вот если дома в 9 этажей и выше – то стоят насосы третьего подъёма, которые мы и обслуживаем. В городе уже есть здания, например, на улице Колхозной и других, где уже нужны насосы и четвертого подъема. У меня под началом 30 станций третьего подъема – то есть весь город Люберцы, и стремимся, чтобы все они соответствовали современным требованиям

– Вы говорите, предприятие вкладывает немалые средства в модернизацию станций. Как на себе ощущает эти затраты население? Это улучшает качество воды, предотвращает аварии?

– С этой целью «Люберецкий водоканал» также большие средства тратит и на замену сетей. За это отвечают «сетевики» – они тоже сейчас меняют в трассе трубы на пластмассовые, меняют задвижки, вообще замена устаревшего оборудования идет регулярно А население – как это и должно быть – этого не ощущает никак. Как текла вода из водопроводного крана, так она и течет. В этом и есть наша основная задача – осуществлять бесперебойное снабжение чистой водой. Если же возникают жалобы, то только в случае, если где-то на придомовой территории или в доме меняют трубы. Но это – не наша территория. И все равно мы приезжаем, берем пробы воды на анализ, чтобы еще раз убедиться, что у нас на выходе – все чисто.

Наша задача – держать на выходе стабильное давление, поэтому мы не просто старое оборудование меняем на новое, а ставим насосы известной норвежской марки с заводской гарантией 5 лет, что гарантирует, в свою очередь, бесперебойную подачу воды в сеть.

– Не боясь «сглазить», продолжу вашу мысль: и перезимовать в нормальном, штатном режиме.

– Да, коллектив всего «Водоканала» прикладывает немало усилий, чтобы город жил без аварий и ЧП, и хорошо, что безаварийный зимний сезон стал для люберчан нормой.

– Разрешите от их имени поздравить вас всех с наступающим Новым годом и пожелать вам только профилактических ремонтов.

Беседу провела Татьяна КАБАНОВА

На снимке: А.С. Сергеев, О.А. Гранкина, В.А. Белов

«А вы пьёте из-под крана?»

Это был первый вопрос, который мы задали лаборанту Татьяне Павловне Мищук, почти 30 лет проработавшей в «Люберецком водоканале». Ответ был подробный и профессиональный:

– Девять лет я работаю на станции обезжелезивания № 10, на базе которой и функционирует лаборатория по производственному контролю за качеством питьевой воды. И моя задача – вести контроль после её очистки. Я беру воду на анализ после фильтров и на выходе в распределительную сеть города. Вода наша, которая непосредственно поступает в квартиры горожан, – чистая, обработанная, безвредная. Основной параметр, который мы здесь контролируем после прохождения ее через фильтры, – а их здесь четыре – это содержание железа в воде. По ГОСТу оно не должно превышать 0,3 миллиграмма на литр. Наша вода полностью соответствует этой норме, и, конечно, я пью воду, как принято говорить, – из-под крана.

– А бактериологический анализ вы не делаете?

– Этот анализ проводит наша Центральная лаборатория в Малаховке, которая работает круглосуточно. Мы же являемся ее филиалом.

Надо сказать, что наша лаборатория накопила немалый опыт, и в городе у нас чистая вода, в которой полностью отсутствуют показатели по каким-либо инфекциям.

– Видно, что общая реконструкция ВНС-10 не прошла бесследно и для вашей лаборатории.

– Да, теперь и мы располагаем в лаборатории новым оборудованием: это вытяжной вентиляционный шкаф, современный, удобный, небольших размеров дистиллятор воды. Конечно, от этого не зависит напрямую качество воды, но существуют общие санитарно-гигиенические требования на производстве, которым теперь ВНС-10 полностью соответствует.

Когда работа в радость

Оператор ЭВМ Елена Николаевна Коваленко работает в «Люберецком водоканале» тридцать лет. Пришла сюда, имея педагогическое образование, поэтому заочно окончила жилищно-коммунальный техникум по специальности «Водоснабжение и канализация».

– Мои обязанности – это ведение документации участка, табеля учета рабочего времени, замена временно отсутствующих работников, постоянное общение с теми, кто работает на смене практически на всей обслуживаемой территории, – а это весь город. В течение дня могут возникнуть самые разные вопросы – от выполнения заявки по ремонту оборудования до обеспечения спецодеждой, моющими и дезинфицирующими средствами, как того требует промышленная санитария. На станциях работают опытные машинисты и операторы, на них лежит большая ответственность – ведь надо знать оборудование, соблюдать график подачи воды потребителю, принимать правильные решения в разных ситуациях, своевременно выявлять неисправности и давать заявки для производства ремонтных работ. Бригада слесарей-ремонтников нашего участка осуществляет ремонт и замену насосного оборудования на станциях, это грамотные и опытные работники. Мы обслуживаем станции по всему нашему городу.

В последнее время у нас заметно обновился коллектив, и работается с хорошим настроем. Поменялось руководство участка, пришли новые, грамотные мастера. Сегодня нужен обученный обслуживающий персонал, так как везде устанавливается автоматика, управление работой оборудования при помощи компьютера.

Вот к примеру наша станция – ВНС № 10. После реконструкции оператору не надо вручную крутить задвижки, насосы автоматически переходят в нужный режим работы. На станции ведется контроль за процессом очистки и обеззараживания воды, для этого на станции существует лаборатория химического анализа качества воды

– На какой стадии берется первый анализ?

– Наш лаборант отбирает воду на анализ качества воды после очистки непосредственно из фильтров, из насосов на выходе в город, потребителю. Основной контроль за бактериологическими и химическими показателями осуществляется Центральной химбаклабораторией.

– А вы сами пьёте водопроводную воду из-под крана?

– Я пью. Я доверяю и не боюсь, ведь самый главный показатель – это бактериология, а за ним ведется постоянный контроль. И он всегда в норме. Во всяком случае, у нас, на ВНС-10, – прекрасные анализы, прекрасно работают после ремонта фильтры. Могу смело угостить вас «сырой» водой.

Мы поблагодарили и с удовольствием отведали как «сырой», так и кипяченой, выпив чашку чаю в уютной комнате отдыха, которая также появилась здесь после общей реконструкции.

Зелёный цвет - режим в норме

Наш разговор с оператором станции обезжелезивания ВНС № 10 Ольгой Александровной Гранкиной состоялся на ее рабочем месте. На столе установлены два больших монитора, которые в режиме он-лайн показывают обстановку на территории станции и процесс качественной очистки воды в другом производственном помещении, где и установлены четыре фильтра.

Сейчас трудно представить, как все выглядело до реконструкции, но в настоящее время сюда за опытом со всей области профессионалы едут. И корреспонденты «ЛП» своими глазами видели, с каким интересом специалисты разглядывали и оборудование, и помещение, и «зеленую зону» из живых растений, делающих его уютным и обжитым.

До недавнего времени здесь работали два человека – оператор и машинист водонасосных установок.

Рассказывает О.А. Гранкина:

– После реконструкции, когда установили автоматику, датчики, нас, операторов, оставили одних обслуживать две станции. Курс обучения прошли на рабочем месте. Благодаря электронике, справляться стало намного легче. Работа скважин, фильтров отражается на экране: если показатели зеленого и желтого цвета – нормальная нагрузка, в случае, если предельная – появится красный цвет..

– В настоящий момент что видим?

– Система автоматически поддерживает заданный уровень воды в резервуаре и фильтрах, и вся информация о работе оборудования выведена на монитор диспетчерского управления ВНС-10. Зеленый цвет означает, что заканчивается фильтрация …

Одним словом, идет нормальный режим, и все – под контролем.

Когда «Водоканал» – второй дом

О ЛЮДЯХ РАБОЧИХ ПРОФЕССИЙ

Уже привычным стало в случае какой-то необходимости получать нужные сведения из Интернета. Но много ли среди ваших знакомых, – как принято говорить, простых смертных, – таких людей, кто удостоился чести читать о самом себе в глобальной паутине? Причем, не на молодежных форумах, где каждый выражает свое мнение о себе в силу личной инициативы, а просто потому, что твоя биография, как и сотни биографий других известных и замечательных людей, достойна того, чтобы ее прочитали сотни и тысячи людей. Вот и я после знакомства с ветераном «Люберецкого водоканала» Юрием Григорьевичем Ковальцовым, поскольку он очень скромно рассказывал о себе, – на удачу решила поискать сведения о нем в Интернете, поскольку он на предприятии личность известная и даже в чем-то – легендарная.

И если официальный сайт «Люберецкого водоканала» пока о своих ветеранах страничку не открыл, то элементарный поисковик сразу выдал информацию: «Ковальцов Юрий Григорьевич, слесарь «Люберецкого водоканала», из своих 70 лет 54 года отдал родному предприятию».

Сведения относились к прошлому году, когда поздравляя его с юбилеем, наша газета публиковала очерк о нем – заслуженном работнике жилищно-коммунального хозяйства Московской области, ветеране труда, в 16 лет пришедшем в «Водоканал» и работающем здесь же по сей день. Таким образом, в этом году он с полным правом отмечает еще один заслуженный юбилей – 55-летие трудового стажа.

? На просьбу рассказать о себе начал просто:

– В шестнадцать лет окончил наше Люберецкое ремесленное училище, которое теперь стало Гагаринским, и распределился, как выражались в то время, в «Водоканал». Заканчивал учебу слесарем по ремонту промышленного оборудования, поэтому и выбрал это предприятие, но пришлось всю жизнь работать слесарем по ремонту насосного оборудования.

Прошло 55 лет, а как начинал, хорошо помню. Это сейчас Октябрьский проспект застроен домами-многоэтажками, почти что небоскребы выросли. А тогда – частный сектор, дома деревянные, жители за водой с ведрами к водоразборным колонкам ходили.

? – Это тоже считалось – «водопровод»?

– А как же, ведь вода в колонки из скважин поступала… Летом особых проблем не было, а зимой колонки эти элементарно замерзали, вот и отогревали их, – не ждать же людям весны. Город хоть и небольшой был, а поделили его на территории обслуживания. У нас в бригаде пять пацанов было, – молодыми были, одного призывного возраста из бригады в армию забрали, – дали нам Ухтомку. Сплошной частный сектор. Больших домов-то в городе было всего несколько: на поселке Калинина красные дома и 125-й дом на Смирновской, где в коммунальной квартире с водопроводом и печным отоплением я жил. И вот утром берешь гаечный ключ и идешь на обход. Машин-то не было. Садишься на лошадь и вдоль улицы, по своей территории. В колонке есть такая «сигналка» – она и замерзает, в зависимости от температуры. А в самом низу колонки приемный стакан стоит, куда вода поступает. И если он замерзает – уже все, ничего не движется. Сначала факелами колонки отогревали. Потом сами изобрели и сделали паровой аппарат. Его на сани ставишь, затапливаешь, в нем вода кипит, пар образуется. Берешь шланг, манометр, приезжаешь на место и этим паром отогреваешь.

? – И сколько лет такие колонки служили, а вы их обслуживали?

– Да они у нас в Люберцах еще и сейчас сохранились. Например, на улицах Володарского, 8 Марта до сих пор служат…

? – Так вы за ними хорошо ухаживали, что они до сих пор в работе? А когда на смену деревянным домам пришли кирпичные и многоэтажные, – ваш труд облегчился или стало сложнее работать, поскольку жителей, а значит, и число претензий, увеличилось?

– Да, город вырос на моих глазах. Помню еще, как на месте нынешнего 115 квартала было болото, потом застроили территорию. Также был пустырь там, где сейчас улица Воинов-интернационалистов. Да всего и не перечислить. Но на смену старым проблемам с существовавшим водопроводом пришли проблемы новые. И одна из них – это качество воды. Высокое содержание железа, и поэтому постоянная ржавчина. Я жил в 125-м доме и помню, какая «красная» была вода. Как марлю с ватой на кран накручивали, и так жили, считай, годами. Станций обезжелезивания не было, и их не спешили строить – почему-то считалось, что это – дорогое «удовольствие».

Первую станцию обезжелезивания построили на 6-й станции возле Гагаринского училища, и обслуживала она центр города. Когда её ввели в строй, вода в ванне, в нашей коммунальной квартире, стала голубой. Потом уже начали другие станции обезжелезивания строить, и жизнь, как говорится, стала налаживаться, – имею в виду население. А мы еще долго в «Водоканале» «природные» трудности преодолевали.

Это было замечательно, что вода пришла в каждый дом. Но это сейчас у нас в работе погружные насосы – то есть насос с двигателем погружается в скважину, в воду, и качает её наверх. А раньше – опускалась только турбина, двигатель стоял наверху и валами вращал эту турбину. Если случалась авария и вал обрывался, то лебедку крутишь, поднимаешь это хозяйство наверх и только потом устраняешь. Работали сутками…

? – А в это время где-то в квартирах жители кляли какого-то дядю Юру или дядю Ваню за нерасторопность и обрывали телефон в «Водоканале»?

– Поэтому мы работали день и ночь, чтобы дать воду в дома. Сейчас у нас на всех станциях по три скважины, то есть запасные, есть резерв. В случае необходимости можно перейти на другую. А раньше была одна скважина! То есть, если она вышла из строя, то – все! Аварию ликвидировали круглые сутки, привлекали весь немногочисленный персонал. Вот, например, на улице Хлебозаводской – предприятие «Рубин». Завод своей скважины не имел, и если насосы выйдут из строя, завод останавливался. Для устранения аварии же кранов не было, – только лебедки. Их крутили по восемь человек одновременно – такая тяжесть была. И никакой опыт не поможет, если техники нет. Это сейчас берем автокран, подъезжаем, демонтируем оборудование, ремонтируем или устанавливаем новое… А тогда появился старенький кран, на каком-то предприятии «списанный», – за счастье было. Или в долг у предприятия просили. Раньше все вручную делали. Канализационный коллектор засорится, и, бывает, засор в трубах нельзя устранить, – так зимой на шесть метров вглубь вручную копали. Опять собирали всех, вплоть до электриков, и, что называется, копались в земле, вручную, при любой температуре. И что только из этих труб не извлекали – вплоть до кусков железа… Но город надо было «комфортом» обеспечить, вот и работали в авральном режиме, не щадя себя. И всегда-то «Водоканал» был бедный. Платили нам мало. Люди не держались, работать было тяжело.

Почему-то эта отрасль – жилищно-коммунальное хозяйство, – несмотря на то что оно самые важные нужды человечества обеспечивало, по остаточному принципу всегда жило, развивалось и круглосуточно работало.

? – И все-таки вы не бегали с места на место. Не ушли с предприятия, которое и стало вам, по сути – вторым домом?

– Я как-то «прилип». А работать везде надо. Но с «Водоканалом» действительно связана вся жизнь. Здесь я работал вместе с первой женой. Став вдовцом, здесь же встретил и вторую жену – она работала на фильтрах. Тоже трудились рядом, сейчас она ушла на заслуженный отдых. А я никак не могу «оторваться» от коллектива, да и приятнее как специалисту работать особенно сейчас, когда руководство проводит модернизацию оборудования, реконструкцию рабочих мест, благоустройство территории предприятия. В этом мы, рабочие, видим еще и уважение к себе.

И это не только мое мнение. Так думают и мои товарищи по работе, благодаря труду которых наше предприятие сегодня – в числе лучших в Подмосковье.

? – Неслучайно теперь «Люберецкий водоканал» занимает призовые места во Всероссийском соревновании. Значит, всё-таки многое поменялось, и продолжает изменяться к лучшему?

– Теперь все на автоматике. Насосы импортные, запускаются плавно, и для оборудования это хорошо. Профилактику проводим по графику. Определяем часы для проведения капитального ремонта, для которого есть свои графики. И работать в плановом порядке для нас, слесарей, – это труд в удовольствие.

? – Юрий Григорьевич, вы столько лет отдали предприятию, ставшему для вас родным. А много ли у вас учеников? Вот ваши коллеги говорят, в «Водоканале» все слесари – ваши ученики и половина персонала также…

– Молодежь приходится учить на рабочем месте. К сожалению, теперь Гагаринское училище не готовит специалистов нашего профиля. Раньше там и на сварщиков, токарей, слесарей учили. Но сейчас новые работники, приходящие в «Люберецкий водоканал», и трудиться начинают в других условиях, и оборудование надо обслуживать новое, современное. Авралов почти нет, зарплата другая, да и технологически и технически работу слесаря сейчас и тогда, когда я молодым начинал полвека назад, даже сравнивать нельзя.

? – Да, от замерзших водоразборных колонок и деревянных домов частного сектора Люберцы далеко ушли. Скоро, возможно, насосные станции четвертого-пятого подъема строить начнете. А простой народ говорит вам «спасибо»? В какой форме выражается благодарность населения, администрации предприятия?

– У меня есть почетные звания, Почетные грамоты, медали, из них даже две от Республики Монголия. Я там семь лет отработал. Сначала как спасатель два года участвовал в восстановительных работах после землетрясения, потом пять лет в столице республике Улан-Баторе очистные сооружения строил, точно такие, как у нас в Некрасовке.

– Юрий Григорьевич Ковальцов у нас как могиканин, – как бы подытожил нашу беседу с ветераном мастер ВНС третьего подъёма Владимир Алексеевич Белов. – К нему всегда можно обратиться, если документацию потеряли по какому-то объекту или некогда ждать, пока ПТО документы предоставит. Он все помнит. Не зря его иногда называют и в шутку, и всерьёз «ходячим справочником». И хотя его основная обязанность – ремонт насосов, ему всё, что ни поручи, сделает. Или, например, у нас одна станция осталась, там насосы десятилетней давности еще служат, – потому что так умело, профессионально и бережно их обслуживает Ковальцов. У него руки золотые, и сам он человек золотой и специалист замечательный.

Это подтвердили и собравшиеся дружно в этот час в мастерской не один год проработавшие вместе с нашим героем и его коллеги – старший мастер Александр Николаевич Власов, мастер Владимир Алексеевич Белов, слесарь Сергей Владимирович Щукин, бригадир слесарей Сергей Степанович Роганов, водитель Геннадий Федорович Ничипорук, слесари Александр Викторович Володин, Николай Васильевич Михалев и сварщик Сергей Павлович Кирюхин (на снимке внизу).

И мне опять вспомнились прочитанные в Интернете слова о нашем о Юрии Григорьевиче: «Слесарь – да не простой, а золотой».

Татьяна КАБАНОВА
Фото автора

А жемчужины превратились в ожерелье

В этом году традиционные Рождественские чтения прошли в Храме Преображения Господня. С приветственным словом к участникам IX районных Рождественских чтений обратился протоиерей Димитрий Мурзюков, благочинный церквей Люберецкого округа.

Отец Димитрий отметил: что закладывается в юности, во много крат дает свои плоды в зрелости.

– Благодаря тесному сотрудничеству учреждений образования с духовенством в детях зарождается вера, – отметила руководитель администрации Люберецкого района Ирина Назарьева. Она рассказала, как однажды владыка Ювеналий спросил 6-летнего мальчика, что ему больше всего нравится в храме, тот ответил: «Нравится, когда там зажигаются свечи».

– Рождественские чтения наполнят всех собравшихся новым опытом и новыми знаниями, которые будут использованы в учебных учреждениях района, – заверила начальник управления образования Галина Тимофеева. Затем с рождественскими произведениями выступил хор детской школы искусств «Юность».

Из выступления заместителя заведующей детским садом комбинированного вида № 56 Ирины Кувичко мы узнали, что дошколят воспитывают посредством обращения к природе родного края, изучения культуры и быта наших предков, народных традиций. На музыкальных занятиях дети знакомятся с фольклором, обрядами, русскими народными инструментами. Так дети приходят к вере, к православной культуре.

Преподаватель гимназии № 18 Татьяна Горюнова напомнила, что на

протяжении почти 10 веков русская история «слагалась» христианами как противоядие бескультурью. Ведь история древнерусского искусства неразрывно связана с историей русской церкви.

Учитель начальных классов гимназии № 20 Людмила Лобова уверена, что доброта – это колоссальная энергия. Чем большее ее отдаешь, тем ее не становится меньше, а становится больше. Доброта – это не просто чувство, а состояние души, которое подчиняется только высшему закону нравственности.

Учитель изобразительного искусства школы № 55 Татьяна Корнеева весьма убедительно показала, как можно приобщить подростков к духовным ценностям «с помощью» творчества русских писателей, поэтов, художников, музыкантов. По ее мнению, главное – дети должны полюбить автора произведения. Ребятишек должна заинтересовать личность. И только тогда перед ребенком в полной мере откроется каждый литературный герой, каждый фрагмент картины, каждый музыкальный отрывок. Не менее важна в этом деле и личность самого педагога. Татьяна Корнеева – и сама художник и музыкант. А уж какой рассказчик! Заслушаешься! И в тайне немного позавидуешь ее ученикам. Ведь она рассказывает о литературных персонажах, как о живых людях. Как после этого не взять в руки томик Достоевского? И как не сравнить образы литературных героев с портретами, которые написала учительница?

– Доброму человеку легче живется, он лучше преодолевает жизненные препоны, – утверждает Марина Голобородько, педагог дополнительного образования Томилинского дома детского творчества. – Важно дать подросткам возможность в свободное от учебы время творчески развиваться. Не противопоставлять новые технологии, а включать их в свое творчество! Ребята нашей фотостудии оформили палаты в коридоре районной больницы. У студии сложились хорошие отношения с Московским театром «Арт-Вояж». Юным фотохудожникам доверяют даже делать фото для театральных афиш. Ребята стараются делать съемки, раскрывая красоту родного края.

Зинаида Курзанова, педагог дополнительного образования Малаховского дома детского творчества, рассказала, что ее воспитанники с 3 лет приобщаются к народному творчеству. Такие выступления воспитывают чувство духовного единства со старшим поколением. Малыши даже участвовали в фестивале народов мира. Сейчас есть идея создания семейного ансамбля – ведь на Руси в старину на дудочках и свирельках играл и стар и млад.

В завершение встречи перед гостями выступили юные артисты.

Галина Тимофеева назвала каждое выступление жемчужиной, которые, собравшись вместе под куполом храма творчества превратятся в ожерелье, имя которому – опыт.

Елена ВОЛКОВА
Фото автора

Десять лет на защите гражданских прав жителей Подмосковья

10 лет назад был учрежден институт уполномоченного по правам человека в Московской области.

Этому знаменательному юбилею была посвящена конференция на тему: «Уполномоченный по правам человека в Московской области – защитник прав и свобод человека и гражданина», которая состоялась 24 ноября в Москве в большом зале здания на Садово-Триумфальной улице, где размещается аппарат областного омбудсмена.

О том, какое большое значение придается на федеральном уровне работе по обеспечению гарантированных законом прав граждан на местах, говорил в своем выступлении на конференции уполномоченный по правам человека в Российской Федерации, доктор исторических наук, профессор Владимир Петрович Лукин.

Как подчеркнул В.П. Лукин, очень важно сочетать конструктивное сотрудничество представителей уполномоченного по правам человека в Московской области с муниципальной властью на местах с независимостью этих представителей от любых структур.

Владимир Лукин сообщил о приоритетных направлениях работы сообщества омбудсменов Российской Федерации, отметил важный вклад Московской области в развитие системы государственной защиты прав и свобод граждан страны.

Перед участниками конференции выступил уполномоченный по правам человека в Московской области Александр Евгеньевич Жаров. Он представил доклад об этапах работы института уполномоченного за истекшее десятилетие, рассказал о совершенствовании форм и методов восстановления прав жителей Подмосковья. Показателем этой деятельности является рост числа обращений с 2,5 тыс. в 2001-2002 годах до 12 тысяч в 2010 году и количества восстановленных прав граждан. А.Е. Жаров пояснил, что это объясняется доверием жителей региона к институту уполномоченного по правам человека в Московской области. Он подчеркнул, что разрешение правовых ситуаций граждан во многом зависит от взаимодействия уполномоченного с широким кругом руководителей властных структур и должностных лиц.

В конференции приняли участие первый заместитель председателя Московской областной Думы С.В. Юдаков, председатель коллегии по гражданским делам Московского областного суда С.В. Романовский, заместитель прокурора Московской области С.И. Рюмшин, президент Московской областной нотариальной палаты С.В. Смирнов, ректор Московского государственного областного университета П.Н. Хроменков, ректор Московского областного гуманитарного института А.А. Панарин, вице-президент Московского областного отделения Ассоциации юристов России В.Г. Гутерман, представители уполномоченного по правам человека в муниципальных образованиях, муниципальные координаторы по работе с уполномоченными по защите прав участников образовательного процесса в образовательных учреждениях Подмосковья, журналисты подмосковных СМИ.

От нашего района в этом большом форуме приняли участие представитель уполномоченного по правам человека в Московской области по Люберецкому району Алина Михайловна Трефилова и журналист газеты «Люберецкая панорама».

Участники конференции приняли резолюцию, в которой выразили намерение укреплять сотрудничество в приоритетных направлениях защиты прав и свобод человека и гражданина.

Татьяна САВИНА

Память возвращает в прошлое...

НАМ ПИШУТ

Родилась я ровно 90 лет тому назад – 29 декабря 1921 года в городе Кирсанове Тамбовской области в семье рабочего-железнодорожника. Семья была большая: пять детей, все учились в школе. В 1938 году я окончила среднюю школу в г. Ожерелье Московской области и поступила в 1-й Московский медицинский институт без экзаменов, так как в школе получила аттестат с отличием. Все дальше уходят годы юности, но память часто возвращает меня в далекое, полное драматизма прошлое. Все чего-то ждали – такое было настроение…

И вдруг 22 июня началась война, самая долгая. Мы, студенты института, сначала были донорами, а потом несколько студентов в марте 1942 года добровольно ушли на фронт, защищать нашу любимую Родину.

Свою службу начала медсестрой, была на разных фронтах и направлениях. Сначала на Тульском, Брянском, Белгородском, 1-м Белорусском, а дальше страшная Курская дуга. Но шли вперед, оказывая медицинскую помощь нашим бойцам, спасая их от смерти, не зная покоя, в каких бы условиях мы не находились.

За это время воочию убедилась в мужестве, стойкости и отваге советского солдата, его безграничной преданности Родине. У нас, молодых, они вызывали чувство восхищения и большой патриотической гордости. Были случаи, когда мы перехватывали немецкие повозки с продуктами, почтой, стреляли, захватывали немцев. Ночь. Мы – замерзшие, руки у нас в копоти и грязи – сидим в землянке с ранеными, ждем подкрепления… Подкрепление пришло, спасли нас, а главное раненых солдат.

Никогда не забыть бои на Курской дуге. Сражались за каждый кустик. Было много раненых, но и немцев захватили много. Никогда не забуду последних боев, где я была ранена в руку и контужена, находилась в полевом госпитале более 2-х месяцев, выздоровев, возвратилась в свою часть.

В 1947 году меня демобилизовали. Вышла замуж, муж, участник войны, военный. В связи со службой мужа пришлось много поездить по стране, жили в Одессе, Севастополе, Ростове, Воронеже, Брянске, Риге, на Севере на полуострове Рыбачий, где могла, я работала. И только в 1961 году мужа перевели в Московский округ. Получили квартиру. Я работала в ВИНИТИ корректором, а затем 25 лет заведующей корректорской. В возрасте 75 лет ушла на пенсию.

Имею много наград, из них две медали – «За отвагу» и «Ветеран труда».

Поздравляю всех с наступающим Новым годом, желаю крепкого здоровья, долгих лет жизни, благополучия, счастья и мира.

Раиса Петровна ВАСЯКИНА,
участница Великой Отечественной войны,
ветеран труда

90 - возраст мудрости

В канун Нового года свой 90-й день рождения отметит наш уважаемый земляк, человек, под началом которого построены целые кварталы в городе Люберцы – Василий Ульянович ДОМАШЕНКО.

Коллеги по работе, с которыми он трудился вместе в течение нескольких десятилетий, сердечно поздравляют его со знаменательным юбилеем.

Прошли долгие годы, но все мы, люберецкие строители, проработавшие в строительно-монтажном управлении № 3 треста «Особстрой-2» под началом Василия Ульяновича Домашенко, до сих пор его помним и знаем как грамотного руководителя, уважаемого, порядочного и доброго человека.

Под его руководством в Люберцах построено немало жилых домов, школы, детские сады. В том числе – в кварталах № 113 (микрорайон «Высшая школа»), № 115, жилые дома по улице Кирова и на Красной Горке, школы № 19 в Томилине, а также № 42 (ныне лицей) в Люберцах – в свое время это было одно из лучших, возведенных по проекту 5-й мастерской Моспроекта-3 зданий такого типа в Московской области. За руководство строительством этой экспериментальной школы в 1973 году В.У. Домашенко был удостоен Государственной премии Совета Министров СССР.

В канун славного юбилея мы, коллектив строителей, поздравляем Василия Ульяновича и желаем ему долгих лет жизни, бодрости и здоровья. Мы очень рады быть всегда с вами!

И.Веригина, Г. Борисова, А. Краснослободцева, А. Захарова, З. Шевелева, М. Сосновая и многие другие.

Люберцы - обороне Москвы

ГОРОД ТРУДОВОЙ СЛАВЫ

Вот уже 70 лет отделяют нас от трагических событий начала Великой Отечественной войны и битвы под Москвой. Все меньше, к сожалению, становится участников и свидетелей тех, поистине судьбоносных событий. Но они не уходят в забытое прошлое, наоборот, становятся все более притягательными, поучительными, священными. Ибо не могут быть забыты подвигнаших отцов и дедов, их безграничное служение Родине.

Особое место, по свидетельству участников и историков, в Великой Отечественной войне занимают события, относящиеся к битве под Москвой, ибо тогда, осенью 1941 года, над столицей и страной нависла поистине смертельная опасность.

Немецкие войска упорно продвигались к Москве, приблизившись на расстояние 80-100 и менее километров. На Московском направлении фашисты сосредоточили большое количество и войск, и боевой техники (танки, арторудия, самолеты).

Наши войска по своей оснащенности значительно, в полтора-два раза, уступали немецкой армии. Советское правительство принимало меры к пополнению наших войск техникой за счет увеличения поставок с действующих оборонных заводов и организации производства на эвакуированных на восток предприятиях и увеличения численности войск за счет переброски резервов из Сибири, Дальнего Востока и других районов и фронтов.

Защитники Москвы значительно пополнялись добровольцами и подразделениями народного ополчения из числа жителей столицы и Подмосковья.

Значительный вклад в дело обороны Москвы внесли трудовые коллективы Люберец и, прежде всего, самого крупного предприятия – Люберецкого завода сельхозмашиностроения им. Ухтомского. Тысячи рабочих ушли в действующую армию, многие из них – добровольцами в первые дни войны.

Очень интересный факт был приведен в газете «Труд» от 27 июня 1941 года: «Панфила Филатовича Попова, токаря Люберецкого завода сельхозмашин им. Ухтомского, призвали в Красную Армию. Перед отъездом он зашел к начальнику цеха с заявлением: «Прошу принять мою жену работать на моем станке согласно ее личной просьбе». Заявление токаря было удовлетворено. Мария Леонидовна Попова зачислена. Теперь она работает вместо мужа».

И такие примеры были не единичными. На базе тружеников завода был сформирован Ухтомский истребительный батальон,

принимавший непосредственное участие в Московской битве.

Оставшиеся на заводе труженики работали с удвоенной энергией: «За себя и за того парня». Режим работы налаживался в военном ритме. Введен 11-часовой рабочий день без выходных. Все силы были мобилизованы на выполнение боевого задания – выпуска мин для минометов. «Всё для фронта, всё для Победы» – под такими лозунгами трудились наши заводчане.

Газеты и «молнии» того времени сообщали о массовых трудовых достижениях: «Лучший токарь 30 цеха П.А. Хромова выполнила норму на 140%. Комсомольско-молодежная бригада Полины Селезневой заняла первое место в соревновании, выполнив 2,5 нормы в смену. Токарь С. Ивлева – первая из женщин освоила работу на двух станках, которая раньше считалась мужской».

В грозные октябрьские дни правительством было принято решение об эвакуации предприятий Москвы и Подмосковья на восток. 16 октября завод был закрыт, и эшелоны с оборудованием и рабочими были направлены в Красноярск и Кустанай, где до конца года было организовано производство военной продукции. Однако через неделю в связи с принятием Государственным комитетом обороны решения защищать Москву до последней возможности и введением в столице осадного положения поступила команда эвакуацию прекратить и возобновить выпуск боеприпасов (мин). Создалась чрезвычайная ситуация, когда с завода боле 70% оборудования эвакуировано и цеха остались без людей.

Как вспоминал потом главный механик завода (в то время начальник ремонтно-механического цеха) Гурий Александрович Афанасьев, пришлось срочно восстанавливать списанное и уцелевшее оборудование и привозить неиспользованные или не эвакуированные станки с предприятий Москвы и области и запускать их в работу. А вместо уехавших на фронт и на восток на завод пришли женщины-домохозяйки, подростки, учащиеся старших классов и те, кто еще не успел уехать. Завод снова заработал и в ноябре возобновил поставку мин для фронта. А.И. Минкина (секретарь комитета комсомола) вспоминала о тех днях: «После отправки оборудования и специалистов на восток в цехах осталось около 50 девушек. Нас перевели на казарменное положение. Сутками находились в одном из складов. Когда начали выпускать мины, мы из подвала выходили в цеха – обтачивать корпуса мин, сколачивать упаковочные ящики».

Мне запомнилось воспоминание о том времени слесаря литейного цеха В.И. Рябухи: «Работали круглосуточно, без перерывов, несмотря на воздушные тревоги. Короткий отдых – прямо на рабочем месте. Выполнение норм на 150-200 %. Полное единство рабочих и руководителей. Не видел, – продолжал он, – чтобы наш начальник цеха В.С. Калашников (впоследствии главный инженер завода) когда-нибудь отсутствовал: в любой час дня и ночи он находился на производственных участках, помогал рабочим».

И такое трудовое напряжение в каждом цехе и в каждом отделе. Инженеры отдела главного металлурга М. Лифшиц и Б. Волнянский разработали и внедрили отливок в песочные формы – кокильное литье в постоянные кокильные формы, что позволило резко поднять производительность труда и качество продукции.

Массовый героизм проявляли и труженики завода, ушедшие защищать Москву. Об этом свидетельствуют многие письма, поступившие на завод от бывшего секретаря комитета ВЛКСМ Михаила Пугачева, оператора завода П.Я. Ткаченко, школьника-подростка М. Застежко и других, о чем подробно рассказала «Люберецкая правда» в октябре 1981 года. В публикации говорилось о том, как они боролись с врагом на полях сражений Подмосковья, о их героизме и подвигах, о полученных наградах. Это вдохновляло и тех, и других. Заверяли бывших рабочих по заводу, что они не пожалеют сил для окончательного уничтожения врага.

Между тем силы защитников крепли, и 5 декабря советские войска перешли в контрнаступление, проявив в те дни сплоченность, силу и массовый героизм. Это подвиги 28 героев-панфиловцев, ценой своей жизни не пропустивших фашистские танки на разъезде Дубосеково, партизан-разведчиц З. Космодемьянской, В. Волошиной и многих других.

7 января 1942 года наступление завершилось. Враг был разгромлен и отброшен от столицы на запад на 100-250 км. Были освобождены Клин, Солнечногорск, Истра, Волоколамск, Наро-Фоминск, Калуга, Малоярославец.

Разгром немцев под Москвой имел громадное значение. Был развеян миф о непобедимости немецкой армии. Армия и народ получили мощный импульс для дальнейшей Победы.

Внесли свою лепту в битву под Москвой и люберчане. Мины, изготовленные заводом им. Ухтомского, помогли нашим войскам громить врага, а солдаты Ухтомского истребительного батальона, добровольцы и ополченцы били немцев на полях сражений на подступах к столице.

Государство высоко оценило вклад Люберецкого завода им. Ухтомского в битву под Москвой, наградив его орденом Трудового Красного Знамени (1942 г.).

Напоминаю читателям, что всего за годы войны завод изготовил 20 миллионов мин. Это рекорд! Ни одному заводу в стране не удалось даже близко приблизиться к этой цифре. За этот вклад и героический подвиг завод по завершению войны был удостоен высшей награды Родины – ордена Ленина (1945 г.).

Коллектив завода свято хранил память об этой священной дате, проводя юбилейные торжественные собрания. Мне запомнилось собрание, посвященное 40-летию (1981 г.) битвы под Москвой. Присутствовали многие участники войны, труженики трудового фронта. Вел собрание Герой Советского Союза Ф.Т. Антонов, ветеран завода.

Сегодня не менее важная дата, но проводить мероприятие некому. Усилиями «перестройщиков» и «реформаторов» завода не стало, исчез и коллектив. А ведь есть еще участники тех исторических событий, они рассказавают правду о битве за Москву подрастающему поколению. Помогают противостоять фальсификаторам истории, договорившимся до того, что якобы И.В. Сталин даже не участвовал в параде войск 7 ноября 1941 году. Чудовищная ложь!

И сегодня живы люди, которые потеряли в битве под Москвой родных и близких, и их много. Это относится также и к автору этих строк. В тех боях погиб брат матери, бывший рабочий завода, летчик И.Е. Крайнов; отец получил тяжелое ранение, затем погиб под Смоленском.

Низкий поклон участникам боевого и трудового фронта, погибшим под Москвой! Слава ныне живущим участникам битвы и труженикам тыла!

А.Л. ВОЖДАЕВ,
ветеран завода им. Ухтомского

P.S. Выражаю благодарность руководителю заводского музея, участнику Великой Отечественной войны А.И. Дворягину за предоставленную информацию для этой статьи, а также работникам библиотеки имени С. Есенина.

Он воевал за моё будущее

ДЫХАНИЕ ВЕЧНОСТИ

Однажды осенним днем я решила пройтись по школьному музею боевой и трудовой славы. На одном из стендов была прикреплена фотография мальчика, держащего на руках щенка.

И мальчик, и маленькая собачка смотрят в объектив фотоаппарата: она с любопытством, он с лаской и гордостью. Потому что это его собака, дорогое ему существо.

Я вглядываюсь в фотографию, ставшую фотодокументом. Улыбка и детская беззаботность. Глаза кажутся поразительно живыми. Они смотрят из далекого прошлого, из времени, когда не было ни родителей, ни меня. А мальчик и щенок были.

И все же чем-то он близок и дорог мне, мальчик с собакой. «Чем же?» – задаю себе вопрос. И ответ приходит. Ему выпало прожить детство тогда, когда смерть готовилась нанести удар жизни. Ему осталось жить немного лет. А затем погибнуть в 18 лет. И, может быть, он, Володя Блудов, своей гибелью в бою спас меня. Может быть, его смерть и дала мне возможность жить. Он воевал за Люберцы, за Россию, за мое будущее. И я думаю, что благодаря Володе у меня появился шанс увидеть этот свет.

А Володя Блудов обратился в шелест трав и листьев, шум дождя, мягкий ветерок, легкое облако на голубом небе, дыхание вечности.

Мне мало что известно о Володе Блудове. Надпись под фотографией извещала, что он погиб смертью храбрых в бою в 1943 году. С помощью руководителя музея Альберта Альфредовича Никеля я узнала подробности о жизни Владимира Ивановича Блудова. Каждый обнаруженный документ представляет большую ценность, как голос из того далекого прошлого.

Вот сведения, которые предоставили музею в то время еще горкомы партии и комсомола Люберецкого района. Вот свидетельства матери Володи «о том, что ее сын В.И. Блудов, 1925 года рождения, 3 июля 1941 года ГК ВЛКСМ мобилизован на трудовой фронт и отправлен по линии МК ВЛКСМ на место работы». Куда, на какие работы, не говорится, но у меня есть воспоминания В.А. Дубовицкого (учащегося в 1941 году школы № 2). Он писал, что ребят старших классов из школ Люберецкого района послали на строительство оборонительной линии на Западном направлении. Ученики попали в очень тяжелые условия.

Но уже в середине октября вновь приступили к учебе. В 1942 году Володя Блудов окончил среднюю школу, ему выдали аттестат. В мирное время он бы продолжил учебу в техникуме или институте, стал бы работать, любить и жить.

Но война внесла свои коррективы. И Володю призвали на фронт…

В ходе поисков А.А Никелю удалось найти родственников Блудова, и они передали для музея некоторые документы, например свидетельство об окончании школы, удостоверение о награждении В.И. Блудова медалью «За отвагу».

В одном из боев под городом Черниговом солдат Володя Блудов получил тяжелейшие ранения, и 16 октября 1943 года его не стало...

Я снова вгляделась в эту фотографию. В добрые, честные, отважные глаза. И мне хочется верить, что жизнь этого мальчика отдана не зря, что мы сможем сделать наш мир настоящим, честным и искренним.

Анастасия БОРИСОВА

Удивительное тепло картин

Изобразительное искусство на протяжении последних столетий было и остается в ряду больших достижений духовного богатства общества. В наши дни этот вид творчества по-прежнему находится в центре внимания прессы, телевидения, радио, выставочных залов и художественных салонов.

Сегодня редакция представляет рассказ о творчестве художника Надежды Богдановой. Наш корреспондент побывал на вернисаже ее персональной выставки в Центре культуры и семейного досуга «Томилино» и побеседовал с автором экспозиции.

? - Персональная выставка для художника – это очередной этап творческого успеха автора. Как вы себя чувствуете на этом пути? Как создаются ваши работы?

- Это моя вторая персональная выставка за последние несколько лет. Мне удается найти необходимое время для творческой работы и немало потрудиться, так как моя основная работа – профессия врача-биохимика. Дома на мольберте всегда установлена очередная картина, к которой стараюсь подходить каждый день. Важно настроиться на тему, уйти от суеты, чтобы слышать сердце. К мольберту не подхожу в плохом настроении, в раздражении, т.к. это обязательно отразится на полотне, а затем передастся зрителю. Надо обратиться к душе, разобраться и перемениться.

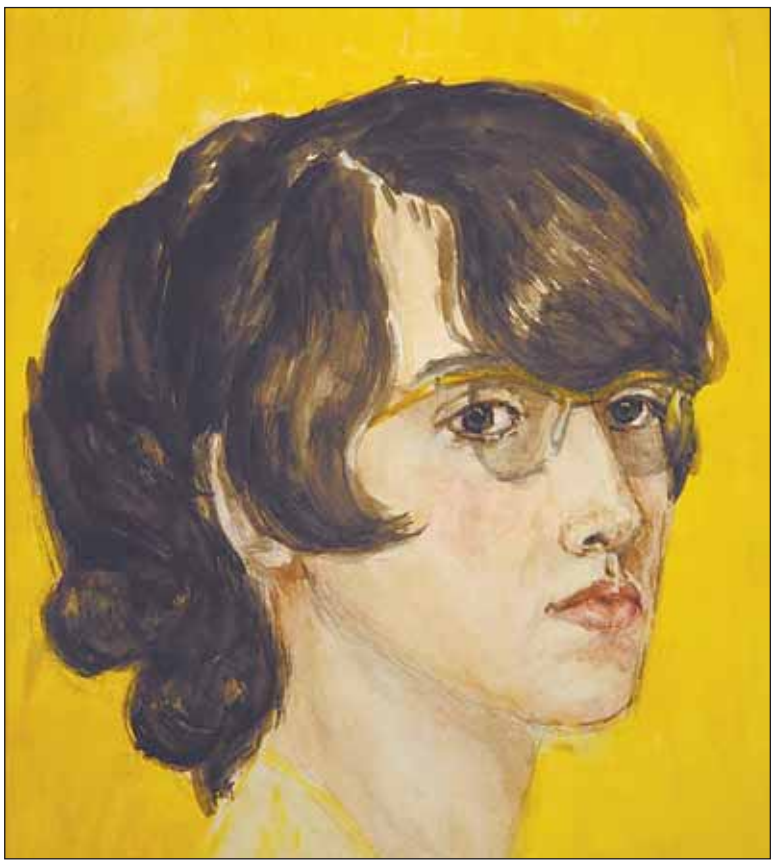

? - На выставке «Есенинский родник» в 2008 году ваша работа «Хлеб» в технике пастели получила признание зрителей и была отмечена районной прессой. Чем привлекательна живопись в технике пастели?

- Картины в технике «пастель» очень нравятся зрителям нежностью, воздушностью, спокойствием, которого сейчас не хватает людям. Популярность пастели в среде художников быстро растет. Одно из достоинств – простота в использовании. Если работать, не закрывая полностью нижний слой изображения, каждый новый слой цвета позволит просвечивать сквозь последующие слои и добиваться интересных эффектов и находок.

? - Когда начали заниматься живописью?

- Рисую, сколько себя помню, где-то с 3-х лет. Начала с акварели, затем был рисунок, позже гуашь и пастель. С первых шагов получала помощь от мамы, а затем уже были книги и альбомы по изобразительному искусству. В школьные годы в изостудии я не занималась. В технике пастели работаю более 30 лет.

? - Расскажите, пожалуйста, о вашей первой выставке.

- Долгое время я не воспринимала всерьез занятия живописью. В 1998 году в Томилинской библиотеке наши художники, просмотрев мои работы, посоветовали принять участие в ежегодной Есенинской выставке в Люберецком краеведческом музее. Большую помощь в подготовке работ для выставки мне оказал поэт и художник Владимир Попов. С тех пор я постоянный участник Есенинских выставок, а также выставок объединения художников «Возрождение».

? - Какие жанры вам ближе? Ваши ближайшие планы?

- Люблю писать пейзажи, натюрморты, портреты. В ближайшем будущем больше внимания буду уделять созданию портретов. В этом жанре важно добиваться не только внешнего сходства, но и эмоциональной составляющей, узнаваемых черт характера, частицы внутреннего мира. В написанных портретах друзья и художники отмечают добрый и внимательный взгляд автора.

Я родилась и выросла в Томилине. Мне знакомы и близки многие улицы, скверы, переулки, дворы. Намечаю создать серию «Дворики Томилина», а также серию «Православные».

? - Вы верующий человек?

- Да, у меня православное мировоззрение. Считаю, что без Высшей Силы (Бога) ни жить, ни творить невозможно. Вы, наверное, заметили, что моя работа «Хлеб» привлекла внимание зрителей особым светом, особым отношением к только что выпеченному хлебу.

? - Творчество каких художников вас привлекает особо?

- Самый любимый – Иван Шишкин. Можно сказать, могучий человек и художник, большой труженик. Еще люблю работы И. Билибина, Ф. Рокотова, М. Нестерова, сказочника В. Васнецова и его фрески, В. Серова, В. Сурикова, А. Саврасова, И. Репина, пейзажи Н. Ромадина. Из импрессионистов ближе творчество Клода Моне.

? - Вам нравятся работы современных художников?

- Хочется отметить исторического живописца П. Рыженко, А. Герасимова. Нравятся акварели С. Андрияки и пастели А. Шилова. Удалось побывать в Манеже на выставке С. Андрияки и посетить его мастер-классы. На мастер-классе я убедилась, что мои приемы работы над картинами соответствуют рекомендациям художника. Недавно открыла для себя нашего современника - художника Александра Афонина. Это настоящий мастер русского пейзажа. Насколько прекрасен Русский Север на полотнах этого автора!

Из ближайшего окружения мне нравятся работы Н. Ноздрачева, Г. Воликова, В. Забелина, В. Кирьянова, В. Маркова, Н. Каменской, Н. Кузнецовой, Т. Сазоновой.

? - Как вам удается совмещать работу врача с творческой деятельностью?

- Совмещать работу и творчество непросто. Не хватает свободного времени. Стараюсь по возможности отказываться от суетного, чтобы отдать силы творческому процессу. Например, пришлось отказаться от телевизионных передач.

? - Профессия врача – одновременно уважаемая и востребованная. Как вы пришли в медицину и продолжаете работу по выбранной специальности?

- Насколько помню, мне с детства одинаково хотелось стать врачом и художником. Школу в Томилине я закончила с золотой медалью. Медицинское образование получила во 2-м Московском медицинском институте им. Н.И. Пирогова. Моя дипломная работа была признана лучшей по биохимии. Сначала работала в академгруппе академика Е.М. Тареева, далее в лаборатории академика В.И. Ореховича, затем врачом в Центральном военном госпитале в реанимации. Позже, по семейным обстоятельствам, перешла на работу в Люберецкую районную больницу № 2, где работаю уже 15 лет врачом высшей категории.

? - Что вам нравится кроме живописи? О чем сожалеете, что не осуществилось?

- Сожалею, что нет музыкального образования. В детстве ощущался недостаток средств, мне не смогли приобрести музыкальный инструмент. Музыку люблю с детства, особенно классику. Люблю Свиридова, Чайковского, Скрябина, Бородина, Грига, Глюка. Люблю балет, вокал. Слушаю бардовские песни.

? - Что пожелаете юным художникам?

- Помощь юным состоит не только в обучении их технике. Преподавателю необходимо участвовать в формировании мировоззрения юного художника. Это очень важно. Полагаю, что это можно проводить в виде цикла бесед.

Подводя итоги нашей беседы с художником, хочу поделиться впечатлением от записей в Книге отзывов. «Ваши картины наполняют душу удивительным теплом, светлой радостью и добротой». «Большое портретное сходство, ваш «точный глаз» позволяет заняться портретом более активно и смело, используя большие форматы. Смело беритесь за яркие солнечные пейзажи, свободнее используя цветовую палитру». «Светлые, какие-то воздушные работы как по содержанию, так и выбору материала для реализации замысла, а замыслы ее очень чистые и стремятся к более точному отражению живой красоты природы».

В заключение хочу пожелать автору дальнейшего творческого успеха, осуществления новых замыслов и идей.

Беседу вел
Юрий ХАРЛАМОВ,
художник-фотограф,
член Международного художественного фонда

В «Дюймовочке» растут патриоты Отечества

К 70-ЛЕТИЮ БИТВЫ ПОД МОСКВОЙ

2011 год проходит под знаком знаменательной даты – мы отмечаем 70-летие контрнаступления советских войск под Москвой. Победа в битве под Москвой положила начало нашей Победы в Великой Отечественной войне.

В боях под Москвой погибло около двух миллионов наших соотечественников, из них 500 – люберчан. Расстояние от Москвы до Берлина (1970 километров) наши войска прошли за четыре долгих года войны. Мы чтим память героев, не пропустивших врага к сердцу нашей Родины – Москве. Наш нравственный долг и глубокая благодарность ветеранам войны и труженикам тыла, приблизившим победу, выражается не только на словах, но и делами.

В декабре на базе МДОУ № 100 «Дюймовочка» прошел районный семинар руководителей дошкольных учреждений Люберецкого района. Детский сад поделился опытом духовно-нравственной работы по формированию патриотических чувств у детей. Нравственно-патриотическим воспитанием дошкольников здесь занимаются давно. С 2007 года эта работа поставлена на научную основу. В детсаде работает научная экспериментальная площадка при Академии повышения квалификации и переподготовки работников образования Российской Федерации по духовно-нравственному воспитанию детей через все виды деятельности (научный руководитель – кандидат педагогических наук, заведующий кафедрой дошкольного воспитания АПК и ППРО И.А. Дядюнова).

Коллектив педагогов и детей детского сада «Дюймовочка» представил литературно-поэтическую гостиную «Кипучая, могучая, никем не победимая, Москва моя...», посвященную 70-летию разгрома немецко-фашистских войск под Москвой.

Гостей встречала прекрасная декорация Московского Кремля. Звучавшие песни военных лет о Москве, о Родине настраивали приглашенных на тематику праздника. Начальник управления образования Люберецкого района Г.П. Тимофеева открыла встречу приветственным обращением к гостям и ветеранам: малолетней узнице концлагеря Освенцим Г.П. Розенберг, труженицам тыла П.Д. Маркитановой, Е.А. Гущиной, ветерану Великой Отечественной войны, председателю Совета ветеранов пос. Калинина Н.С. Волкову.

Вся атмосфера Москвы прошлой и настоящей была воссоздана творческим коллективом исполнителей. В литературно-поэтической гостиной звучали песни, стихи и музыка тяжелого военного времени. Участники показали композиции «До войны», «Война», «Привал», «Память», «Журавли», «Вечный огонь», «Победа» и почтили память погибших героев, поблагодарили ветеранов. Выступающие дети прочувствовали важность патриотической темы, действовали слаженно и дисциплинированно. Приглашенные гости приняли воспитателей детского сада, одетых в военную форму, за профессиональных драматических артистов. Дети проникновенно изобразили в танцевальных движениях, песнях, стихах, сценах-драматизациях тяжесть жестоких боев, горечь утрат, ликование победы. Зрители эмоционально воспринимали увиденное, часто на их глазах выступали слезы.

Семинар продолжила заведующая детским Т.Е. Харитонова докладом-презентацией из опыта работы «Дюймовочки» по нравственно-патриотическому воспитанию детей. Подобным опытом поделились также и заведующие дошкольных учреждений №№ 64, 12, 80.

Работа детского сада № 100 по нравственно-патриотическому воспитанию положительно оценена ветеранами, руководителями дошкольных учреждений, управлением образования Люберецкого района. Наша цель – воспитать патриотов Отечества. Литературно-поэтическая гостиная «Кипучая, могучая, никем не победимая, Москва моя...» доказала, что лучшее воспитание патриотов своей Родины – это приобщение детей к истории страны, подвигам героев, а также их личное участие и сопереживание.

Елена ПЕРЧАТКИНА

Мамин вальс

В музыкальной гостиной Центральной детской библиотеки состоялся концерт, посвященный Дню матери, который подготовили юные музыканты Детской школы искусств им. Ковлера из посёлка Малаховка и Детской музыкальной школы из посёлка Удельная.

Талантливая преподавательская семейная династия Мелкумовых вкладывает в учеников всю свою душу, а они, в свою очередь, радуют зрителей блестяще исполненными музыкальными номерами. Зрительный зал музыкальной гостиной заполнили родители и учащиеся гимназии № 20. С каким вниманием слушали они выступления артистов! Звучала музыка композиторов Экимяна, Кочурбина, Бетховена, Глюка.

Самые юные артисты Лиза и Лева Мелкумовы спели и прочитали стихи о маме. Молодой педагог Александра Ковалева талантлива во всем. Она не только замечательно играла на скрипке, но и очень интересно рассказывала о музыке, вела концерт. Педагог Елена Мелкумова пишет музыку. На концерте она исполнила сочинения, посвященные матери.

Директор библиотеки Антонина Ганза поблагодарила артистов за великолепный концерт, пожелала им дальнейших творческих успехов и вручила участникам концерта Почетные грамоты за постоянное плодотворное сотрудничество. Читатели Центральной детской библиотеки с нетерпением ждут новых встреч в музыкальной гостиной.

Пресс-центр Центральной детской библиотеки

Знакомьтесь: новый журнал!

Центральная детская библиотека всегда рада познакомить своих читателей с писателями, редакторами журналов и другими интересными людьми. Недавно в актовом зале библиотеки состоялась презентация нового журнала для подростков «Вверх».

Перед собравшимися на эту встречу школьниками старших классов и библиотекарями города выступил шеф-редактор журнала Александр Григорьевич Иваненко.

«Вверх» – молодёжный познавательный, историко-патриотический журнал. На его страницах читателей ждут увлекательные истории из прошлого и настоящего России, интересные встречи с современниками. Ребята узнают много нового о мире и о себе.

Не случайно выбрано название журнала. Для того, чтобы вырасти настоящим человеком, нужно всё время стремиться в своём развитии к новым высотам и достижениям, нужно стремиться вверх, а опорой в этом стремлении всегда будет наша история, вера, культура и традиции. Публикации журнала привлекают своим серьёзным и уважительным отношением к читателю, желанием помочь ему и поддержать его на пути взросления. По тому, как внимательно и заинтересованно слушали и смотрели видеопрезентацию и телеверсию журнала «Вверх», было видно, что это издание интересно и подросткам, и учителям, и сотрудникам библиотек.

В конце встречи все получили в подарок от редакции только что вышедший номер издания.

Думаем, что новый журнал найдёт своих читателей в нашем городе.

Пресс-центр Центральной детской библиотеки

Поздравляем победительницу!

В актовом зале Российской государственной детской библиотеки состоялось награждение участников областного конкурса детских рисунков «Мир вокруг большой и разный».

Организаторами конкурса выступили министерство культуры Московской области, Московская областная государственная детская библиотека, редакция журнала «Муравейник» и Центральная детская библиотека г. Люберцы.

Люберчанка Настя Фролова, читательница Центральной детской библиотеки, заняла 2 место по Московской области в своей возрастной группе. Настя учится в 5 «Б» классе гимназии № 20 и занимается в Детской художественной школе города Люберцы.

Рисунки победителей конкурса будут опубликованы в журнале «Муравейник» в 2012 году.

Поздравляем Настю с победой и желаем дальнейших творческих успехов!

Пресс-центр Центральной детской библиотеки

Помнит сердце, не забудет никогда

К 70-ЛЕТИЮ БИТВЫ ПОД МОСКВОЙ

Одним из самых значимых событий уходящего 2011 года стало для всех нас, россиян, 70-летие битвы под Москвой.

Тема эта нашла живой отклик и на люберецкой земле. Мероприятия, посвященные этой героической битве, подвигам наших земляков, принимавших участие в обороне столицы, проходят в эти дни во многих учреждениях Люберецкого района.

Школа № 11 имени Героя Советского Союза Е.И. Ларюшина

Патриотическому воспитанию подрастающего поколения в этой школе уделяется особое внимание. Долгие годы здесь работает Музей боевой и трудовой славы, проводится большая поисковая работа.

Неординарно и познавательно прошли в декабре и мероприятия, посвященные битве под Москвой, в которых участвовали все учащиеся школы. По доброй традиции в этот день к ребятам прибыли председатель Совета ветеранов фирмы «Камов» Герой Советского Союза Н.П. Бездетнов, члены этого Совета С.А. Избудущев и В.И. Загребин, участник Великой Отечественной войны А.М. Сбитнев, председатель Люберецкого отделения общественного объединения «Подвиг» А.В. Беребнёва, родные выпускников школы № 11 П. Мелешко и М. Полинко, погибших смертью храбрых при выполнении воинского долга в армии.

Невозможно было без волнения и улыбки видеть замечательные выступления малышей из 1-4 классов школы, принявших участие в фестивале песни «Мы не дрогнем в бою» (на снимках). Особое спасибо за прекрасную музыкальную подготовку юных участников этого вокального форума преподавателю музыки В.И. Новикову. Состязанием эрудитов можно по праву назвать интереснейшую тематическую викторину для учащихся 5-11 классов «Москва за нами» (автор проекта – заместитель директора школы по воспитательной работе Г.Ю. Черепанюк). Впечатляющими были и выступления перед молодежной аудиторией юных спортсменов школы из секции Федерации классического таеквондо.

Лицей № 12

Конкурс чтецов «Дороги, опаленные войной», в котором приняли участие учащиеся с 5 по 11 класс, состоялся в Люберецком лицее № 12.

Лицеисты из четвертых классов вместе со своими наставниками подготовили литературно-музыкальную композицию, в которой прозвучали стихи и песни о защитниках Москвы.

Музей истории и культуры городского поселения Малаховка

В рамках постоянной экспозиции, посвященной Великой Отечественной войне, сотрудниками музея под руководством Т.А. Гордеевой значительно обновлен и дополнен экспонатами ее раздел, посвященный работе военных госпиталей в поселке Малаховка с 1941 по 1945 годы, а также медицинским работникам, которые там трудились.

Среди поистине бесценных экспонатов этой выставки – фотографии врачей и медицинских сестер военного времени, рукописные отчеты о работе эвакогоспиталя № 1075, письма бойцов Красной Армии, по ранению направленных в этот госпиталь с передовой и успешно прошедших там лечение.

Центр культуры и семейного досуга городского поселения Томилино

С успехом прошел в Томилинской школе-интернате «Наш дом» концерт с участием солистов вокального коллектива «Бельканто» Томилинского центра культуры (директор – Н.И. Цветкова). Судя по аплодисментам юных зрителей, особенно понравились им знаменитая «Катюша» в исполнении Марии Кузнецовой и «Баллада о красках» (солистка Зоя Тюкова), «Песня защитников Москвы» в исполнении хора «Беспокойные сердца» под руководством Г.Е. Пушкарь и вдохновенное чтение отрывка из поэмы А.Твардовского «Василий Теркин» А.М. Якушевым.

Гости, в свою очередь, высоко оценили литературно-музыкальную композицию «На защите Москвы», подготовленную для них воспитанниками школы-интерната под руководством их педагогов.

Центральная библиотека имени С.А. Есенина

Большой популярностью у читательской аудитории пользуется книжно-иллюстративная выставка «Отстояли Москву – спасли Россию», подготовленная к 70-летию битвы под Москвой сотрудниками библиотеки (директор – заслуженный работник культуры РФ А.Л. Карпенко).

Неформально, с душой отнеслись к формированию этой экспозиции заведующая отделом обслуживания В.Н. Антонова, заведующая читальным залом Г.В. Куцай, другие их коллеги.

Среди наиболее востребованных как старшим поколением, так молодежью изданий, представленных на выставке, – трехтомник «Воспоминания и размышления» маршала Г.К. Жукова, книги В.А. Анфилова «Незабываемый сорок первый», Л.А. Безыменского «Битва за Москву. Провал операции «Тайфун», М.М. Горинова «Москва. Война. Победа», энциклопедия «100 великих сражений Второй мировой войны». С большим интересом многие читатели знакомятся с краеведческой литературой, посвященной нашим землякам, принимавшим участие в обороне столицы: сборником «Москва и Московская область в Великой Отечественной войне», В.В.Онищенко «Люберчане в Великой Отечественной войне», публикациями в газете «Люберецкая панорама» под рубрикой «К 70-летию битвы под Москвой».

Библиотека городского поселения Октябрьский

Интересная, содержательная экспозиция подготовлена по данной теме в библиотеке поселка Октябрьский (директор – Т.И. Иноземцева).

Среди изданий, представленных на выставке, – справочник–путеводитель «70-летие Московской битвы», М.И. Белов «Хранит память Поклонная гора», «Победы на рубежах Подмосковья».

Татьяна САВИНА
Фото Галины Черепанюк

100 лет – это замечательно!

Один умный человек сказал: «Большинство молодёжи нашего посёлка имеют синдром “высокого забора”». Это значит, что, порою, вы совсем не знаете, кто живёт с вами по соседству и какие интересные судьбы могут быть у этих людей. Поэтому хочу познакомить вас со своей соседкой и, пользуясь случаем, поздравить её со 100-летним юбилеем!

Антонина Александровна Белая родилась 31 декабря 1911 года в Екатеринославской губернии (ныне – Донецкая область, село Янисоль) в семье красного командира, воевавшего за Советскую власть. В школу пошла в пять лет вместе со старшим братом “за компанию”, наверное, взяла пример с Филиппка.

На первых порах была вольным слушателем, но вскоре стала лучшей ученицей в классе. Когда она окончила школу (восьмой класс) ей было всего двенадцать лет. Она очень любила и хотела учиться, но так как была очень маленькой по возрасту, её не принимали в высшие учебные заведения. И Антонина отправилась в город (за 110 км) искать бывшего директора своей школы, который работал в областном отделе народного образования (ОБЛОНО), рассчитывая на его помощь.

Дорога была тяжёлой: добиралась два дня – где ехала на телеге, где шла пешком. В дороге потеряла тапочки, которые дала ей мама, пришлось идти босиком. Добрые люди, встречающиеся на её пути, интересовались, куда она держит путь, а одна женщина приютила её на ночь: обогрела, накормила и оставила спать. Никто её не обидел. Целый день она ходила по городу, но никак не могла найти директора.

Уже стемнело, девочка очень устала, хотела кушать, у неё не было денег, в общем, она уже отчаялась его найти, как вдруг увидела его в окне. Узнав свою ученицу, он потерял дар речи. Выслушал девочку и попросил своего знакомого устроить Тоню в сельхозтехникум. Так она стала самой юной студенткой.

В техникуме её приняли хорошо, училась она со взрослыми, и они её всячески опекали. За успехи в учёбе ей платили стипендию, которую она отправляла домой маме. Отучившись год, сокурсники уговорили её пойти на учителя: «Мол, какой из тебя агроном? Кто тебя слушать будет?» И она согласилась. Окончила педагогический техникум, затем институт и пришла работать в сельскую школу в Макеевке.

Началась Великая Отечественная война. К тому времени у Антонины уже был сын. С ребёнком на руках она вернулась домой. Посёлок оккупировали фашисты, ей с семьёй пришлось жить в погребе, так как дом заняли вражеские солдаты.

Они пережили ужасные времена. На их глазах убивали людей. Был страшный голод. Как только выгнали немцев, она вернулась работать в родную школу, где была учителем русского языка и литературы целых 62 года. Антонина Александровна выпустила не одно поколение учеников. В 82 года она ещё ходила в поход со своим классом.

Она помнит всех своих учеников, и они помнят её – звонят, навещают и любят. Она до сих пор занимает очень активную жизненную позицию. У нее всегда на все есть свое мнение (на беседу к заслуженному человеку я пришла с распущенными волосами, и меня отчитали: «Мол, так девушке ходит неприлично!», вручили ленту и велели вплести в косу...

Она любит смотреть ток-шоу, интересуется политикой, читает прессу, помогает по дому и вышивает чудесные картины крестиком.

По-доброму можно завидовать такому человеку – ведь прожить с пользой для людей 100 лет – просто замечательно!

Екатерина ПЕТУШКИНА,
наш юный корреспондент

Нет даты лучше
и круглей,
Чем та, что нынче
к вам явилась, –
У вас столетний
юбилей!
Нам столько даже
и не снилось.
Дорога жизни
нелегка.
Сто лет –
не каждый
одолеет.
Но вы прошли.
Что вам века!
Вы – на вершине
юбилеев!
А мы вас будем
поздравлять
С достойным вас
сердечным
пылом,
Здоровья
крепкого желать,
Чтобы еще на век
хватило!

Счастливая цифра 8

ФК «Люберцы» завершил сезон 2011 года на восьмом месте турнирной таблицы группы «А» первенства России среди команд III дивизиона Московской области.

– Конечно, мы, болельщики, ожидали большего, – признается люберчанин, ветеран труда **Олег Константинович Глушко,** болевший за городской футбольный клуб еще мальчишкой, в довоенные годы – в нынешнем сезоне поначалу складывалось все отлично, несмотря на поражение в первом круге от «Зоркого». Были и победы, и надежды. А к осени… запал пропал у ребят, что ли? Поражение за поражением. И вот, в итоге наши – восьмые… И почему так вышло?

– А в самом деле – почему?

На этот вопрос, наверное, лучше других ответят сами футболисты.

Дмитрий Кудряшов (тренер):

– Восьмой результат в группе «А» III дивизиона ни в коем случае не стоит расценивать, как состояние, близкое к поражению. В принципе, команда свою задачу выполнила: войдя в круг более сильных клубов, нежели те, с какими нам доводилось встречаться в группе «Б», мы ни в чем им не уступаем. А для того, чтобы стать лидерами, честно говоря, ребятам еще работать и работать…

– Дима, в начале сезона тренер Алексей Соловьев, ныне, к сожалению, покинувший команду, ставил перед ФК «Люберцы» задачу, которую сам считал несколько нетривиальной. А именно: из «городской сборной сделать крепкий, надежный спортивный коллектив, достойный звания настоящей клубной команды».

– Как раз эта задача была выполнена на 100%. Психологический климат у нас устоялся замечательный, кто в нем не прижился – тот уже и не с нами. Вот, начинали мы сезон с вратарем Зуевым – помните? Но в конечном итоге ему у нас не понравилось. Ушел, и что? Без него играем, свои кадры растим! Порой наших ребят пытаются переманить другие клубы. Рината Камаева и Андрея Тюрина уже звали в Коломну. Но по последним моим данным, парни решили остаться с нами. Ринат – динамичный атакующий игрок, Андрей – центральный защитник, «столп обороны», когда такие люди не хотят уходить, значит, свое место они нашли. Команда состоялась, теперь даже если сменить в ней вратаря, или, скажем, нападающего, защитника, тренера – она останется командой! Следующий круг чемпионата начнется 7 апреля. И нам еще очень многое предстоит.

– А если… выиграете? Для перехода на более высокую ступень команда должна располагать более крепкой материальной базой, тренироваться на стадионе получше нашего старого «Торпедо»… А с нашими «лысыми» полями клуб в следующую лигу просто не пустят!

– Увы, это действительно так. Но и над укреплением материальной базы сейчас идет работа. Например, недавно у нас прибавился один мощный спонсор, который согласен взять на себя значительную часть ежедневных расходов команды – от обеспечения нас новыми мячами и бутсами до аренды для наших тренировок на зимний период крытого стадиона с искусственной травой – как на полях для международных соревнований.

– У нас – откровенный разговор о будущем команды, а не рекламный выпуск, но все же хотелось бы знать – кто этот благотворитель?

– Ну, это, конечно, не «начальник Чукотки» – олигархи развитием скромных городских клубов не интересуются. Но зато наш новый спонсор – фирма очень надежная и в деловом отношении, и чисто по-человечески. Называется **«Веста-СФ».** Они – строители, производственники и инвесторы, те, кто зарабатывают, зарабатывают трудом, а не всякой перекуплей-перепродажей. Уже поэтому на них можно положиться как на меценатов. А директор у них, Сергей Патрикеев, сам в прошлом спортсмен, футбол искренне любит!

Информация к размышлению

Инвестиционно-строительная компания «Веста-СФ» уже давно является активным и успешным участником рынка недвижимости Московского региона. Основные направления деятельности:

– строительство зданий и сооружений;

– строительство и проектирование инженерных сетей и коммуникаций;

– производство строительных материалов и изделий:

– управление недвижимостью.

С 2005 года «Веста СФ» успешно работает на рынке недвижимости г. Люберцы. Визитной карточкой компании на рынке недвижимости г. Люберец являются несколько многоэтажных жилых домов, расположенных на улицах Авиаторов, Калараша, а также современный торгово-досуговый центр «Гренада».

«Веста-СФ» активно занимается благотворительностью. Полностью за счет средств и силами фирмы на территории города Люберцы был построен и оснащен современным оборудованием медицинский диагностический центр на Октябрьском проспекте, д. 198. Сейчас компания приступает к строительству муниципального детского сада для детей жителей 115 квартала, финансирует который сам строитель. «Веста СФ» отремонтировала в городе школу, детский сад, обустроила несколько спортивных и детских площадок. Спортивное направление – в приоритете: «Веста-СФ» стала в 2011 году генеральным спонсором Люберецкого футбольного клуба «Люберцы».

– Но наличие хорошего спонсора – это еще не все? Вот, Зуев исчез, тренер Соловьев – тоже… Не только же зарплата должна держать «личный состав» в клубе!

– Как говорил Федор Черенков, **«команда делает победы, победы делают команду».** А побеждать мы уже потихоньку учимся – и на уровне III дивизиона, и, что называется, в мировом масштабе. Выиграла же российская команда в этом году у бразильцев! Да и мы

с открытого чемпионата Москвы приехали с призами!

– Но это был пляжный футбол…

Говорит капитан «пляжной» команды ФК «Люберцы» Антон Калошин:

– К сведению тех, кто считает «пляжку» развлечением загорелых курортников: попробуйте сами хоть пять минут в полную силу побегать с мячом по песку! Лично я считаю: нет лучшего способа игровой тренировки, чем вывести команду с травы на песок. Сила, скорость, выносливость, реакция, тактика – все «раскачать» можно! По собственному опыту скажу: когда шел в первый раз на «пляж», думал, так, игрушки. А побегал немного, сменили меня, я иду к краю площадки и чувствую: ноги от усталости подкашиваются. У меня, у футболиста!.. Надо ВСЕМ без исключения командам, от школьных до Высшей лиги, обязательно тренироваться в том числе и на песчаных площадках, уровень игры повысится! В связи с этим прошу наши городские и районные власти обратить внимание на развитие пляжного футбола в Люберцах. Этот вид спорта скоро, наверное, станет олимпийским, а у нас пока ни одной настоящей «пляжной» площадки нет, в Строгино играть ездим!

Снова вопрос к Дмитрию Кудряшову:

– По вашим словам, крупных потерь в составе команды в следующем круге первенства России не будет… А пополнения?

– Дима Пантелин, Олег Логинов, Дима Провизионов… все это – наши ребята, воспитанники люберецких футбольных секций и школ: «Звезда», «Торпедо». У нас есть целая команда молодежи, которая регулярно поставляет «свежую кровь» в основной состав. Парням двадцати лет нет, расти и расти еще, а они уже сейчас хорошие игроки.

– А легко ли юным, с их «бурей и натиском», играть рядом с сорокалетними ветеранами?

– Давайте об этом спросим **Дмитрия Хлестова.** Он как раз из тех самых прославленных ветеранов!

– Не скажу, что этот сезон вообще был легким, – говорит Дмитрий, – нагрузок хватало. Но, на мой взгляд, спортсмен и в сорок лет может что-то хорошее для команды сделать. Играть надо – и все…

– После национальной сборной – скромный городской клуб… Значит, и к сорока годам не утихает в крови горячий пульс доброго азарта игрока. А тренером стать не хочется? Делиться опытом, дарить этот честный и яркий азарт другим ребятам, отдавать молодым то, что в голове и в душе накопилось?

– А я и так, считайте, тренер. Только играющий. И пока меня это вполне устраивает. Порой молодые совет от равного, от такого же игрока, как и ты, принимают лучше, чем от авторитетного дяди с надписью «Тренер» на бейджике… А люберецкой команде в новом круге первенства могу пожелать одного: главное, чтобы город за свой клуб стоял. Чтобы не бросала нас администрация, чтобы щедрыми были меценаты, чтобы на стадион ходили болельщики. Когда мы чувствуем, что нужны людям со своей игрой, мы и играем лучше!

В заключение разговора спортсмены попросили с газетных страниц передать благодарность за поддержку в минувшем сезоне администрации Люберецкого района и города Люберцы, районному спорткомитету и лично его сотрудникам Сергею Долгову и Геннадию Рубцову, инвестиционно-строительной компании «Веста-СФ» и ее директору Сергею Патрикееву. Ребята надеются, что сотрудничество будет продолжено, а новый круг первенства России среди команд III дивизиона будет отмечен победами люберецкой команды.

Светлана САМЧЕНКО,
пресс-атташе ФК «Люберцы»

Его девиз: «Труд. Спорт. Искусство»

ТАЛАНТЫ ЛЮБЕРЕЦКОЙ ЗЕМЛИ

В Люберецком краеведческом музее прошло чествование горного инженера, ветерана труда, спорта, члена Союза художников Подмосковья Юрия Васильевича Капкова, которому в этом году исполнилось 80 лет.

Встречу открыл и вел председатель Люберецкого отделения общественной организации Союза художников Подмосковья В.С. Марков.

С поздравлениями юбиляру выступил: директор Люберецкого краеведческого музея Т.Н. Хвалщевская, председатель объединения художников «Возрождение» В.А. Забелин, художественный руководитель Центра культуры и семейного досуга пос. Томилино Г.Е. Пушкарь, председатель первичной организации Совета ветеранов «Красной горки» З.С. Агапова, генеральный директор института конъюнктуры рынка угля А.Б. Ковальчук и другие гости и друзья Юрия Васильевича.

Место встречи выбрано неслучайно. В это время здесь открылась и проходит юбилейная выставка, посвященная трудовой, спортивной, культурной и общественной деятельности Юрия Васильевича. Коренной люберчанин, как и положено патриоту земли люберецкой, в своем творчестве много внимания уделяет историческим местам района. Его полотна как живая природа воплощают в себе ширь, удаль, красоту и богатство земли русской.

С особым теплом связаны его воспоминания о месте, где сегодня расположен Люберецкий краеведческий музей и его запасники – давняя сокровенная мечта почетного гражданина города Михаила Петровича Изместьева, друга и сподвижника Ю.В. Капкова.

Раньше на месте краеведческого музея на берегу прекрасного озера стояла церковь Преображения Господня. Она была построена в 1832 году основателем села Люберцы в честь реки Люберки офицером штаба Верховного командования Российских Вооруженных Сил Василием Константиновичем Глазовым.

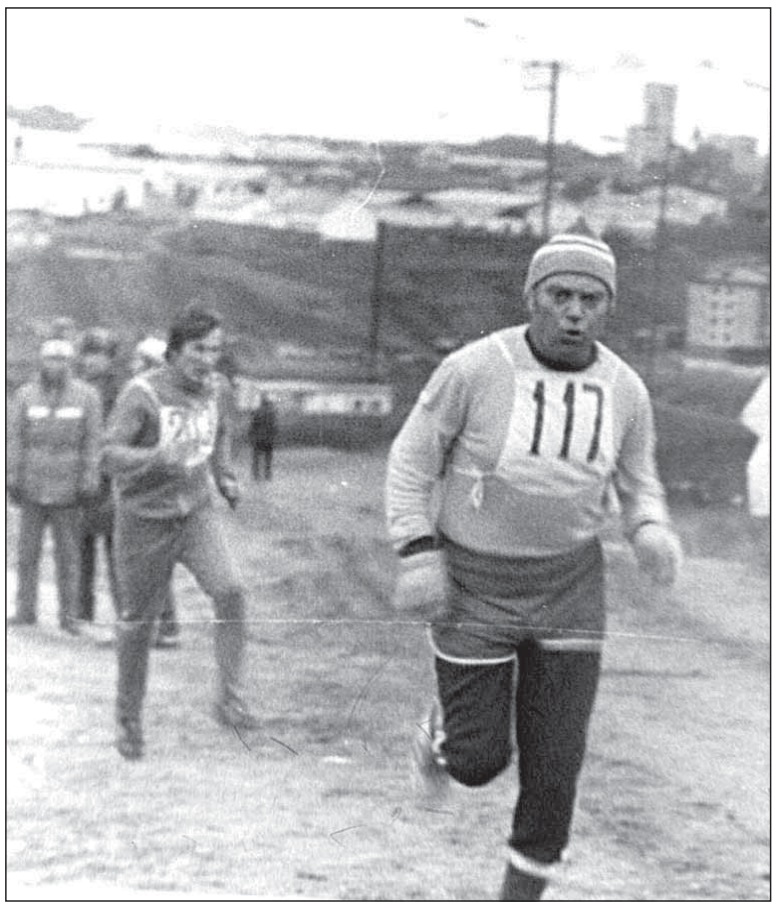

Рядом с храмом находилось большое гороховое поле. Младший сын Глазова Николай Васильевич в 1912 г. передал его молодым рабочим завода сельскохозяйственных жаток (впоследствии завод сельхозмашин им. А.В.Ухтомского), где было оборудовано футбольное поле.

Так что в 2012 году – 100 летний юбилей нашему стадиону. Это я к тому, что именно на стадионе «Торпедо» в 1948-50 годах Юрий Васильевич являлся чемпионом по легкой атлетике, а достигнув пенсионного возраста, был постоянным участником забегов и лыжных гонок, проводимых в Люберцах, Москве и области. И нередко входил в число победителей и призёров.

Юрий Васильевич родился в Москве в районе Замоскворечья. Однако большую часть своей сознательной жизни прожил на люберецкой земле. Его прадед, дед и отец также родились в Люберцах. Более того, первая школа в селе Люберцы была построена прадедом Юрия Васильевича в конце XIX века.

Отец работал в Московском ТЮЗе, которым в то время руководил известный композитор и режиссер Юрий Слонов, в честь которого отец и назвал сына. Детская коляска, к неописуемому восторгу родителей, и пожизненный пропуск на все спектакли театра были подарены новорожденному коллективом театра.

В связи с тем, что родители много трудились, воспитывала Юру наёмная няня, которая часто прогуливала его по парку, расположенному вдоль крутых берегов реки Люберки. Часто они посещали храм Преображения Господня. Впоследствии мама, работавшая бухгалтером в столовой в п. Томилино, расположенной рядом с железнодорожной платформой, определила его там же в детский садик. Живя здесь, Капковы всей семьей регулярно по выходным дням посещали любимые места столицы – парк им. Горького, Воробьевы горы, ВДНХ, цирк.

Но грянула война, которая заставила семью Капковых жить по суровым законам военного времени. Эвакуация, смена работы, друзей, школ, холод, голод, лишение жизненных радостей, тревожные ожидания лучшего.

Осенью 1943 года Юрий с родителями снова вернулись в Люберцы. Мальчик поступил учиться в Люберецкую школу № 6. Сразу активно включился в учебный процесс и общественную работу в школе. Участвовал в оформлении стенгазеты, Красного уголка, учебных пособий. Одна из его работ «Карта завоевания древних римлян» получила высокую оценку, и о ней была опубликована специальная статья в газете «Ухтомский рабочий». В 40-е годы Юра был принят в Московский дом пионеров, располагавшийся на Патриарших прудах. Занимаясь в авиамодельном кружке, проявил незаурядные способности. Созданные им комнатные авиамодели удостаивались призовых мест.

Однажды даже маршал Югославии Иосиф Броз Тито, посетив Московский дом пионеров, лично поблагодарил и пожал руку старосте авиакружка Юре Капкову. Неизгладимое впечатление в памяти Юры оставил День Победы 9 мая 1945 года. Он со своими друзьями стоял в толпе между Кремлём и Историческим музеем, любовался салютом и, глотая слёзы радости, понимал – начинается новая эпоха в истории его жизни.

Школа, в которой учился Юра, обогащала учеников не только знаниями, но и приобщала к физкультуре и спорту. Их физрук – участник Великой Отечественной войны Фёдор Кузьмич Дворянов – учитель от Бога и энтузиаст по призванию, обучал их азам таких видов спорта, как акробатика, легкая атлетика, лыжи, волейбол, баскетбол и другие.

Первые успехи Юра проявил на одном из уроков физкультуры, когда он участвовал в забеге на 1000 м и занял второе место. Учитель, оценив его способности, порекомендовал заняться легкой атлетикой. Юра последовал его совету и записался в секцию на Люберецком стадионе «Сельмаш» (ныне «Торпедо»). Вскоре после этого Юра, попав в сборную города, стал занимать 2-3 места по району и области в беге на 1500 и 5000 метров. В 1947 году он впервые принял участие в физкультурном параде на Красной площади в составе колонны спортивного общества «Буревестник».

С 1949 по 1951 годы в связи с работой и командировками мамы Юрию пришлось побывать во Владивостоке, Магадане, Находке, где он продолжал учиться, активно заниматься спортом, занимая призовые места. Проходя срочную службу в рядах Советской Армии в 1952-1954 г.г., он и здесь продолжал отличаться на спортивных соревнованиях, являясь чемпионом г. Уссурийск, призёром Дальневосточного военного округа.

Здесь стоит, кстати, упомянуть поговорку: «Не было бы счастья, да несчастье помогло». В эти годы Юрию посчастливилось лично повидаться с такими известными людьми, артистами и интеллектуалами, как Николай Румянцев (знаменитый артист цирка «Карандаш»), легендарный певец Вадим Козин, непревзойденный русский футболист Эдуард Стрельцов.

Начиная с 1955 года и до ухода на пенсию, Юрий Васильевич плодотворно трудился в одной из ведущих отраслей народного хозяйства нашей страны – угольной промышленности. Работая в институте горного дела им. А.А. Скочинского, он побывал практически во всех угольных бассейнах и на месторождениях – Донбассе, Кузбассе, Сахалине, Караганде. Продолжая заниматься спортом в свободное от работы время, добивался высоких спортивных результатов – чемпион г. Воркуты, второй призёр Коми ССР (г. Ухта).

Являясь человеком впечатлительным и увлеченным, Юрий Васильевич к граням своего спортивного таланта добавил ещё одну – художника. Это хобби пришло к нему уже в зрелом возрасте, и поэтому картины, которые он пишет, будь то пейзажи или натюрморты, насыщены ароматом живой природы. Может быть, для профессионалов его работы кажутся обычными, но для нас, люберчан, земля которых насыщена глубокими историческими фактами – это зеркало, отражающее богатое прошлое, красивое настоящее и оптимистическое будущее. Он имеет несколько Почётных грамот художника-передвижника.

И этим духовным богатством Юрий Васильевич щедро делится со своими земляками. Его выставки проходят в районном краеведческом музее, школах г. Люберцы, Комплексном центре социального обслуживания населения, Институте горного дела им. А.А. Скочинского, Красковской школе искусств «Гармония».

Юрий Васильевич постоянно следует своему основному девизу жизни: «Труд. Спорт. Искусство».

Михаил ДАВЫДОВ,
ветеран труда,
профессор
кафедры ОПИ
Московского
государственного
горного университета
Фото Юрия Харламова
и из архива Ю.В. Капкова

УСЛУГИ

От производителя: новые подушки для софы, «малютки», ортопедические матрасы. Доставка.
Тел. 517-32-86

Автопереезды, грузчики! Сборка, упаковка мебели. Вывоз ненужных вещей. (495) 744-71-15, Никита

Ремонт мягкой мебели:
перетяжка,
замена наполнителя (софы, диваны, кресла, матрасы и др.)
Тел. 8-916-346-99-47, Владимир
8-916- 541-43-80, Сергей

Матрасы стандартные и ортопедические. Доставка бесплатно. Замена механизмов мебели. Ремонт, сборка (разборка) любой мебели. Мастер. Без выходных.
Тел. 8-905-726-00-00

**«Муж на час», выполним любую работу по благоустройству вашего дома (клеим, собираем, устанавливаем, прикручиваем, разбираем и т.д.).
Тел. 8-906-789-91-53**

Домашний мастер, работы любой сложности, в т.ч. сантехнические, электрика, сборка, разборка мебели, установка.
Отделка балконов.
Качественно и быстро.
Тел. 8-926-065-80-06, Иван

Уборка квартир, коттеджей. Поддерживающая, генеральная уборка. После ремонта или строительства. Мытье окон, глажка белья. НЕДОРОГО.
Тел. 8-903-00-11-494

**Срочный ремонт стиральных и посудомоечных машин. Скидки пенсионерам, многодетным семьям. Лицензия, гарантия.
Звоните по тел. 8-916-759-46-28 с 9.00 до 23.00, ежедневно**

Ремонт холодильников, бытовых и торговых. Любой сложности на месте. Низкие цены, гарантия.
Тел. 8-905-704-75-65

ВЫВОЗ МУСОРА.

**8 кв.м от 2400 руб. Договор. Лицензия. Упрощенка. Требуются водители со своим автотранспортом.
Телефон:
8-915-284-33-55**

Уборка офисов, производственных помещений, территорий ежедневно или разовые работы.
Тел. 8-985-991-96-78,
8-495-991-96-78,
Александр

Сборка мебели, навеска, обивка, ремонт любой сложности.
Тел. 8-963-929-79-38, Юрий

РАБОТА

Парикмахер-универсал, мастер маникюра и наращивания ногтей требуются в парикмахерскую.
Гражданство РФ.
З/п от 30 000 руб./мес.
Тел. 8-926-535-88-19,
8-926-317-23-17

Подработка.
Тел. 8-916-335-65-94,
8-962-936-15-91

Требуется фармацевт или медицинский работник в аптеку. Тел. 8-926-186-87-90, 8-926-646-87-90

Требуются официанты и повара в кафе г. Дзержинский. Требования: граждане РФ. Тел. 550-03-44

Требуются на работу сборщики окон ПВХ. З/п от 25 000 руб.
Тел. 231-01-90,
517-42-85

Подработка. Тел. 8-926-568-79-21, 8-926-399-13-79

ПРИГЛАШАЕМ НА РАБОТУ
На производство сухих строительных смесей требуется лаборант (желательно с опытом работы в данном направлении). График работы: с 8.00 до 17.00, пн.-пт. З/п от 15 000 руб. Пол значения не имеет. Возраст желательно до 50 лет.
Адрес: Московская область, Котельнический пр-зд, д. 22
Контактный телефон: 8 (910) 412-51-52, Вадим Викторович

Госучреждению требуются:
- электромонтер слаботочник;
- грузчики;
- охранники. График работы 1/3.
Телефон: 554-15-07

Требуются охранники в ЧОП для работы в Малаховке, в Кожухове, в р-не Красная горка. График работы дневной. Лицензия.
Тел. 8-964-534-24-83

Требуется менеджер-консультант. Поиск и привлечение клиентов по водоочистному оборудованию. Работа в Подмосковье. З/п от 20 000 руб. + % от заказа. Возможно предоставление а/м.
Тел. (495) 726-10-50

В мебельную мастерскую требуется швея-закройщица. Стаж работы не менее 3-х лет.
Тел. 979-17-79; 8-925-286-15-22, Сергей; 8-967-119-94-76

РАЗНОЕ

Покупаю монеты: царские рубли, полтины, полтинники, монеты СССР до 1958 года, иностранные серебряные монеты. Без выходных. Возможен выезд.
Звоните 8-906-795-9126

Денежные займы. Трудоустроенному населению и пенсионерам.
Тел.8-963-605-39-29

**ОТКРЫЛАСЬ
новая АПТЕКА
низких цен
в супермаркете
«АТАК», ул. Инициативная, дом 3 В.
Тел. 8 (926) 879-62-45**

Требуется закройщик постельного белья, швеи - женщины, гр.РФ, работа сдельная, высокооплачиваемая!
Место работы: пгт Октябрьский
Тел.: (495) 662-21-42

**ДИПЛОМЫ, КУРСОВЫЕ
Опыт.
Доведение до защиты.
Телефоны:
514-32-43,
8-929-565-82-89**

Требуются охранники в г.Москва, ул. Ташкентская и в г.Дзержинский. График работы: 3/3, 1/2, день. Требования: граждане РФ. Тел. 565-46-89, 8-903-123-97-50

В охрану требуются мужчины 21-55 лет. Работа - Люберцы, ЮВАО. З/плата 12-16 тыс. руб. Соцпакет. Оформляем лицензию.
Тел: (495) 705-80-89, 705-10-31

Крупная Компания приглашает сотрудников для выкладки воды, чипсов и соков в супермаркетах г. Люберцы на должность:

МЕРЧЕНДАЙЗЕР
с личным а/м

Зарплата 27 000 руб.

Требования: муж. до 36 лет, гражданство РФ обязательно.

Телефон 8-915-136-96-63 Георгий

УСЛУГИ

SPA-процедуры для лица с применением аппарата «Климатон». Лифтинг без инъекций. Лечение проблемной кожи. Предъявителю купона - скидка.
Подробности по телефону: 8-926-376-56-98

ГУЗ МО «ЛЮБЕРЕЦКИЙ НАРКОЛОГИЧЕСКИЙ ДИСПАНСЕР»

Лиц. ФС-50-01-002180/2011; ФС-50-01-002148/2011 выданы Федеральной службой по надзору в сфере здравоохранения и социального развития

- Анонимная поликлиническая и стационарная помощь.
- Психологическая реабилитация.

140073, МО, Люберецкий район, пос. Томилино, мкр.-Птицефабрика, здание поликлиники.
Тел.557-01-66, 554-21-33, факс 557-01-66

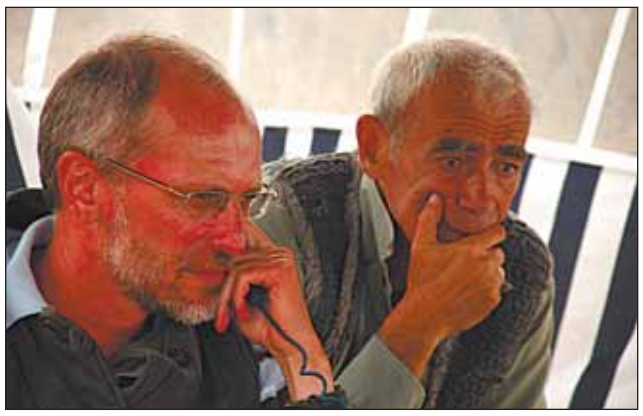

Премьера фильма Гордона в Люберцах

В кинотеатре «Светофор» состоялась долгожданная премьера кинокартины журналиста и режиссёра Александра Гордона «Огни притона». Фильм представили российские актрисы Оксана Фандера и Анна Слю. Перед началом просмотра прошла небольшая пресс-конференция, её вёл ваш корреспондент. Героини картины рассказали зрителям историю создания картины, поделились впечатлениями о работе на съёмочной площадке с режиссёром.

Но перед тем, как перейти к ответам актрис, мы познакомим вас с сюжетом фильма.

Одесса, 1958 год. Мама Люба – в недавнем прошлом знаменитая проститутка – содержит скромный бордель в квартире старого одесского дома. В её подчинении – две девочки, Зинка-Гитлер и Зигота. Их отношения – это, скорее, отношения старшей и младших сестёр.

Люба ждёт возвращения жениха – капитана дальнего плавания. Однажды на пляже она знакомится с Адамом, поэтом и пророком, как он сам себя называет. Пройдя через войну и плен, интеллигентный Адам немного повредился рассудком, но ежедневные разговоры с ним – настоящее счастье для мамы Любы, не избалованной интеллектуальным общением. Люба привязывается к одинокому Адаму, ухаживает за ним. Любин друг, контрабандист и поставщик клиентов, разбитной Валера приводит в бордель Аркашу, тихого еврейского подростка, скрипача и отличника. Валера хочет, чтобы Аркаша стал «настоящим мужчиной». Но тот влюбляется в маму Любу и начинает пылко и романтично за ней ухаживать. Люба снисходительно принимает ухаживания, но дальше походов в зоосад и на пляж их отношения не заходят. Кроме того, Люба узнаёт, что отец Аркаши – прокурор Заславский, её бывший клиент…

К сведению наших читателей, съёмки фильма проходили в чудесном городе на берегу Чёрного моря – Одессе и её окрестностях в 2007 году, однако уже на следующий год работы над фильмом по определённым причинам были приостановлены.

Первый публичный показ состоялся только в июне 2011 года в рамках Главного конкурса XXII Открытого российского кинофестиваля «Кинотавр».

Встреча с актрисами в уютном зале кинотеатра началась с приветственных аплодисментов…

Оксана ФАНДЕРА: российский поэт и прозаик Гарри Борисович Гордон, отец Александра Гордона, написал небольшую повесть под названием «Огни притона». Повесть попалась на глаза Саши, и ему пришла в голову отличная идея: написанную отцом историю экранизировать. Сценарий создавался вместе с прекрасным опытным сценаристом Натальей Рязанцевой.

Богдан КОЛЕСНИКОВ: Оксана, вы родились в Одессе, где прошло всё ваше детство. Как изменился город спустя годы?

О.Ф.: Жизнь меняется, вместе с ней меняется и Одесса. Исторический центр города постепенно ветшает, на некоторых домах уже осыпается фасадная штукатурка, но дух той Одессы, в которой прошло всё моё детство, к счастью, сохраняется. Удивительный город, здесь живут очень весёлые и добрые люди. И шутки здесь особенные, по-настоящему смешные. Да, они чисто одесские, но зато всем понятны. Достаточно сходить на привоз или прокатиться на забитом до отказа трамвае. К слову сказать, многие коренные одесситы уже покинули свой родной город, но Одесса всегда останется Одессой. Каждый год я стараюсь сюда приезжать, чтобы набраться новых сил и зарядиться энергией.

Б.К.: Анна, насколько я знаю, вы с Одессой знакомы не настолько близко…

Анна СЛЮ: Я попала в Одессу, и это уже прекрасно! (Улыбается). Не стану никого агитировать, но если вам ещё не посчастливилось побывать в этом удивительном городе, рекомендую пересмотреть все планы на поездки в Турцию, Египет или Таиланд и отправиться на берег Чёрного моря в Одессу. Встречи и общение с одесситами – уже отдельная история для повествования.

Б.К.: Фильм «Огни притона» был представлен Александром Гордоном на закрытии Второго Одесского международного кинофестиваля в июле этого года. Одни зрители уловили сюжет картины сразу, другие, наверное, что-то недопоняли…

О.Ф.: Просто зрителям нужно расслабиться и получать удовольствие. Не надо искать здесь мораль и смысл, фильм нужно смотреть с открытой душой. И тогда всё встанет на свои места. Картина не относятся к категории «арт-хаус». Это нежное, местами смешное, но в результате не очень весёлое кино. Да, это не фильм-ребус, это тёплое кино, которое совершенно не похоже на автора – Александра Гордона, каким мы привыкли его видеть на телеэкране.

Б.К.: Уверен, что фильм попадёт на передачу А. Гордона «Закрытый показ». Получается, Александр представит на суд режиссёров, критиков и, конечно, зрителей собственный фильм.

О.Ф.: Да, картина действительно попадёт в эфир этой программы. Саша будет сидеть и в кресле режиссёра, и на стороне, где его критикуют, и где его хвалят. На роль «обвинителей» приглашены известные режиссёры Кирилл Серебреников, Андрей Звягинцев, Алексей Балабанов… Уверена, что программа получится очень насыщенной и интересной.

Б.К.: Те, кто видел Александра Гордона по телевизору, представляет его человеком серьёзным, он до мелочей точно подмечает все недостатки и достоинства фильмов, говорит мало, но по делу. А какой он на съёмочной площадке?

О.Ф.: Весёлый, крайне позитивный человек с прекрасным чувством юмора. Во время съёмок он позволял нам импровизировать, где-то мы даже отступали от сценария. Это категорически не тот образ, который люди привыкли видеть на телеэкране. Вообще с ним работать очень комфортно, он удивительно интересный человек.

Б.К.: А сколько по времени велись съёмки фильма?

О.Ф.: Всего 42 дня.

Б.К.: Действительно быстро. Завершая нашу встречу, спрошу, каких фильмов не хватает в современном отечественном кинематографе?

О.Ф.: Сложный вопрос. Одни считают, что остро не хватает фильмов про любовь и взаимоотношения, другие ждут серьёзных экшенов. Когда в нашей стране начнут делать фильмы на совесть, у зрителя будет выбор, и подобных вопросов возникать уже не будет. Но могу с уверенностью сказать, что русский кинематограф старается изо всех сил!

А.С.: Дело-то действительно не в жанре фильма, а в качестве сценария и в достойной работе режиссёра-постановщика.

После окончания пресс-конференции состоялся показ фильма. Примечательно, что в зале не было ни одного равнодушного к картине человека. А значит, новоиспечённая кинолента удалась!

Богдан КОЛЕСНИКОВ
Фото автора и из архива

И снова на высоте!

На днях в большом зале столичного Дома кино чествовали народную артистку Советского Союза Инну Макарову.

Выдающейся выпускнице «звёздного» курса С.А. Герасимова и Т.Ф. Макаровой народное признание пришло ещё в конце 40-х годов: будучи студенткой, юная актриса сыграла роль Любови Шевцовой в «Молодой гвардии». И уже на следующий год после выхода картины на большой экран, в 1949 году, Инна Макарова вместе со своими однокурсниками становится лауреатом Государственной премии СССР.

В творческом багаже актрисы более полусотни картин, среди них – «Высота», «Дорогой мой человек», «Женитьба Бальзаминова», «Женщины», «Ещё не вечер», «Девчата», «Пушкин: последняя дуэль».

Свой юбилей Инна Владимировна отметила ещё летом в кругу семьи и близких друзей. А в декабре в торжественной обстановке актрису поздравили её коллеги по съёмочной площадке, друзья по актёрскому цеху, истинные почитатели таланта актрисы. Своими яркими воспоминаниями о работе с юбиляром поделились народные артисты Татьяна Конюхова, Владимир Фокин и Анатолий Кузнецов, заслуженные артисты Галина Яцкина, Тимофей Фёдоров и наш земляк, люберчанин Леонид Серебренников.

Виновница торжества весь вечер принимала поздравления и подарки, читала стихи, танцевала. Когда Инна Владимировна исполнила «Марш высотников» из кинофильма «Высота», зал взорвался аплодисментами.

Дмитрий ГОЛИЦЫН
Фото автора

Администрация муниципального образования Люберецкий муниципальный район сообщает, что Приказом Министерства финансов Российской Федерации **№180н от 21.12.2011** утверждены Указания о порядке применения бюджетной классификации Российской Федерации с **новыми кодами бюджетной классификации, вступающими в силу с 1 января 2012 года**.

Просим при заполнении платежных документов указывать новые коды бюджетной классификации:

001 111 05013 10 0000 120 - доходы, получаемые в виде арендной платы за земельные участки, государственная собственность на которые не разграничена и которые расположены в границах поселений, а также средства от продажи права на заключение договоров аренды указанных земельных участков;

001 114 06013 10 0000 430 – доходы от продажи земельных участков, государственная собственность на которые не разграничена и которые расположены в границах поселений;

182 101 02010 01 1000 110 – налог на доходы физических лиц с доходов, источником которых является налоговый агент, за исключением доходов, в отношении которых исчисление и уплата налога осуществляются в соответствии со статьями 227, 227.1 и 228 Налогового кодекса Российской Федерации;

182 101 02020 01 1000 110 – налог на доходы физических лиц с доходов, полученных от осуществления деятельности физическими лицами, зарегистрированными в качестве индивидуальных предпринимателей, нотариусов, занимающихся частной практикой, адвокатов, учредивших адвокатские кабинеты и других лиц, занимающихся частной практикой в соответствии со статьей 227 Налогового кодекса Российской Федерации;

182 101 02030 01 1000 110 - налог на доходы физических лиц с доходов, полученных физическими лицами в соответствии со статьей 228 Налогового кодекса Российской Федерации;

182 101 02040 01 1000 110 - налог на доходы физических лиц в виде фиксированных авансовых платежей с доходов, полученных физическими лицами, являющимися иностранными гражданами, осуществляющими трудовую деятельность по найму у физических лиц на основании патента в соответствии со статьей 227.1 Налогового кодекса Российской Федерации.

Начальник управления финансово-экономической политики Е.Н. Гундарева

УТВЕРЖДАЮ Руководитель администрации Люберецкого муниципального района Московской области
___________________И.Г. Назарьева
«__09_»_________декабря_______2011г.

План организации ярмарок на 2012 год
на территории Люберецкого муниципального района Московской области

N п/п	Адрес места проведения ярмарки	Вид ярмарки <*>			Тип ярмарки <*>		
		сезонная	выходного дня	праздничная	универсальная	сельскохозяйственная	специализированная (с указанием специализации)
1	2	3	4	5	6	7	8
1.	г.Люберцы, ул.Волковская, площадка между магазином ООО «Кристалл» и Домом ветеранов	«Рождественская» С 01.01.2012 по 31.01.2012г. «День воинской славы России» С 01.02.2012 по 29.02.2012г. «Проводы русской зимы» С 01.03.2012 по 30.03.2012г. «Весенне-летняя» С 01.04.2012 по 31.10.2012г. «Предновогодняя» С 01.11.2012 по 31.12.2012г.	-	-	+	-	-
2.	г.Люберцы, Октябрьский проспект, остановка «Мальчики» около дома № 250 и автостоянки	«Рождественская» С 01.01.2012 по 31.01.2012г. «День воинской славы России» С 01.02.2012 по 29.02.2012г. «Проводы русской зимы» С 01.03.2012 по 30.03.2012г. «Весенне-летняя» С 01.04.2012 по 31.10.2012г. «Предновогодняя» С 01.11.2012 по 31.12.2012г	-	-	+	-	-
3.	г.Люберцы, ул.Побратимов, у дома 13	«Рождественская» С 01.01.2012 по 31.01.2012г. «День воинской славы России» С 01.02.2012 по 29.02.2012г. «Проводы русской зимы» С 01.03.2012 по 30.03.2012г. «Весенне-летняя» С 01.04.2012 по 31.10.2012г. «Предновогодняя» С 01.11.2012 по 31.12.2012г	-	-	+	-	-
4.	г.Люберцы, Октябрьский пр-т, площадка между домами № 55 и № 91/97	«Рождественская» С 01.01.2012 по 31.01.2012г. «День воинской славы России» С 01.02.2012 по 29.02.2012г. «Проводы русской зимы» С 01.03.2012 по 30.03.2012г. «Весенне-летняя» С 01.04.2012 по 31.10.2012г. «Предновогодняя» С 01.11.2012 по 31.12.2012г	-	-	+	-	-
5.	г.Люберцы, ул.Инициативная, у дома № 76	«Рождественская» С 01.01.2012 по 31.01.2012г. «День воинской славы России» С 01.02.2012 по 29.02.2012г. «Проводы русской зимы» С 01.03.2012 по 30.03.2012г. «Весенне-летняя» С 01.04.2012 по 31.10.2012г. «Предновогодняя» С 01.11.2012 по 31.12.2012г	-	-	+	-	-
6.	г.Люберцы, ул.Колхозная, у дома № 16	«Рождественская» С 01.01.2012 по 31.01.2012г. «День воинской славы России» С 01.02.2012 по 29.02.2012г. «Проводы русской зимы» С 01.03.2012 по 30.03.2012г. «Весенне-летняя» С 01.04.2012 по 31.10.2012г. «Предновогодняя» С 01.11.2012 по 31.12.2012г	-	-	+	-	-
7.	г.Люберцы. Октябрьский пр-т, д.226	-	-	«Проводы Масленицы» февраль 2012г.	+	-	-
8.	г.Люберцы, Октябрьский пр-т, д.226	-	-	«День Победы» 09 мая 2012г.	+	-	-
9.	г.Люберцы, Октябрьский пр-т, д.226	-	-	«День Люберецкого муниципального района» сентябрь 2012г.	+	-	-
10.	Люберецкий район, п.Томилино, ул. Гаршина, 3а	«Рождественская» С 01.01.2012 по 31.01.2012г. «День воинской славы России» С 01.02.2012 по 29.02.2012г. «Проводы русской зимы» С 01.03.2012 по 30.03.2012г. «Весенне-летняя» С 01.04.2012 по 31.10.2012г. «Предновогодняя» С 01.11.2012 по 31.12.2012г	-	-	+	-	-
11.	Люберецкий район, п.Томилино, 1 км Егорьевского шоссе, 3в	«Рождественская» С 01.01.2012 по 31.01.2012г. «День воинской славы России» С 01.02.2012 по 29.02.2012г. «Проводы русской зимы» С 01.03.2012 по 30.03.2012г. «Весенне-летняя» С 01.04.2012 по 31.10.2012г. «Предновогодняя» С 01.11.2012 по 31.12.2012г	-	-	+	-	-
12.	Люберецкий район, п.Томилино, микрорайон Птицефабрика	«Рождественская» С 01.01.2012 по 31.01.2012г. «День воинской славы России» С 01.02.2012 по 29.02.2012г. «Проводы русской зимы» С 01.03.2012 по 30.03.2012г. «Весенне-летняя» С 01.04.2012 по 31.10.2012г. «Предновогодняя» С 01.11.2012 по 31.12.2012г	-	-	+	-	-

Заместитель Руководителя администрации В.И. Михайлов

СОГЛАШЕНИЕ № 69
о минимальной заработной плате в Московской области между Правительством Московской области, Московским областным объединением организаций профсоюзов и объединениями работодателей Московской области на 2012 год

12 декабря 2011 года

Мы, нижеподписавшиеся полномочные представители Правительства Московской области, Московского областного объединения организаций профсоюзов, объединений работодателей Московской области, совместно именуемые «Стороны», на основании Трудового кодекса Российской Федерации, Федерального закона от 19.06.2000 № 82-ФЗ «О минимальном размере оплаты труда», Закона Московской области № 15/99-ОЗ «О социальном партнерстве в Московской области» заключили Соглашение о минимальной заработной плате в Московской области на 2012 год (далее – Соглашение).

Стороны договорились:

1. Установить на территории Московской области минимальную заработную плату с 1 января 2012 года в размере 9000 рублей.
2. В соответствии со статьей 133.1 Трудового кодекса Российской Федерации Соглашение распространяется на работодателей – юридических лиц (организации) и индивидуальных предпринимателей, осуществляющих деятельность на территории Московской области, за исключением организаций, финансируемых из федерального бюджета.
3. Соглашение вступает в силу с даты подписания Сторонами и действует до вступления в силу нового Соглашения.
4. Контроль за выполнением Соглашения осуществляется в соответствии с законодательством.
5. Соглашение подлежит опубликованию в газете «Ежедневные новости. Подмосковье».
6. Соглашение составлено в трех экземплярах, имеющих одинаковую юридическую силу, по одному для каждой стороны.

От Правительства Московской области:
Губернатор Московской области
Б.В. Громов

От Московского областного объединения организаций профсоюзов:
Председатель Московского областного объединения организаций профсоюзов
В.В. Кабанова

От объединений работодателей Московской области:
Председатель Регионального объединения работодателей «Московский областной союз промышленников и предпринимателей»
В.Г. Даниленко

Президент Союза коммунальных предприятий Московской области
А.В. Седов

Сопредседатель – координатор Союза товаропроизводителей Московской области, руководитель Московского областного отделения Российского союза товаропроизводителей (работодателей)
В.Н. Смирницкий

Председатель Совета работодателей АПК Московской области - Президент НП «Мосплем»
Д.М. Гулько

Опубликовано в газете «Ежедневные новости. Подмосковье» от 3 декабря 2011 года № 225 (2671)

Администрация муниципального образования Люберецкий муниципальный район информирует население о предстоящем предоставлении земельного участка ориентировочной площадью 229 кв. м, отнесенного к категории «земли населенных пунктов», с местоположением: Московская область, город Люберцы, п/о 3, около д. 94 с видом разрешенного использования «под строительство магазина».
Заместитель Главы администрации В.И. Михайлов

Администрация муниципального образования Люберецкий муниципальный район информирует население о предстоящем предоставлении земельного участка ориентировочной площадью 900 кв. м, отнесенного к категории «земли населенных пунктов», с местоположением: Московская область, Люберецкий район, г.п. Томилино, 1-й км. Егорьевского шоссе, около стр. 3В с видом разрешенного использования «для размещения ярмарки».
Заместитель Главы администрации В.И. Михайлов

Администрация муниципального образования Люберецкий муниципальный район информирует население о предстоящем предоставлении земельного участка ориентировочной площадью 1500 кв. м, отнесенного к категории «земли населенных пунктов», с местоположением: Московская область, Люберецкий район, рп. Томилино, пос. Мирный, ул. Полевая, около д. 12 с видом разрешенного использования «под садоводство».
Заместитель Главы администрации В.И. Михайлов

Администрация муниципального образования Люберецкий муниципальный район информирует население о предстоящем предоставлении земельного участка ориентировочной площадью 854 кв. м, отнесенного к категории «земли населенных пунктов», с местоположением: Московская область, Люберецкий район, пос. Красково, ул. Новая, от земельного участка с кадастровым номером 50:22:0060416:124 до точки врезки в существующий газопровод с видом разрешенного использования «под строительство газопровода».
Заместитель Главы администрации В.И. Михайлов

Администрация муниципального образования Люберецкий муниципальный район информирует население о предстоящем предоставлении в аренду земельных участков:

- общей площадью 550 кв.м, с кадастровым номером 50:22:0040507:82, категория земель - «земли населенных пунктов», с местоположением: Московская область, Люберецкий район, г.п. Люберцы, 23 км Новорязанского шоссе (правая сторона), между участками №10 и №11, с видом разрешенного использования: под благоустройство без права капитального строительства;
- общей площадью 550 кв.м, с кадастровым номером 50:22:0040507:83, категория земель - «земли населенных пунктов», с местоположением: Московская область, Люберецкий район, г.п. Люберцы, 23 км Новорязанского шоссе (правая сторона), между участками №12 и №13, с видом разрешенного использования: под благоустройство без права капитального строительства;
- общей площадью 550 кв.м, с кадастровым номером 50:22:0040504:46, категория земель - «земли населенных пунктов», с местоположением: Московская область, Люберецкий район, г.п. Люберцы, 23 км Новорязанского шоссе (правая сторона), между участками №14 и №15, с видом разрешенного использования: под благоустройство без права капитального строительства».

Заместитель Руководителя администрации В.И.Михайлов

Работодателю

Администрация Люберецкого муниципального района сообщает, что подписано Соглашение о внесении изменения в Соглашение о минимальной заработной плате в Московской области между Правительством Московской области, Московским областным объединением организаций профсоюзов и объединениями работодателей Московской области на 2012 год.

Указанным Соглашением с 1 января 2012 года для работников, работающих в Московской области, за исключением работников организаций, финансируемых из федерального бюджета, устанавливается минимальная заработная плата в размере 9000 рублей.

Просим своевременно вносить изменения в штатные расписания в соответствии с Соглашениями о минимальной заработной плате в Московской области, информация о которых публикуется в газетах: «Ежедневные новости. Подмосковье» и «Люберецкая панорама», а также выносится на сайт администрации района.

Заместитель Руководителя администрации А.В. Передерко

Решение Совета депутатов муниципального образования Люберецкий муниципальный район Московской области № 135/22 от 22.12.2011г.

Об утверждении Положений о денежном содержании лиц, работающих в органах местного самоуправления Люберецкого муниципального района Московской области

В соответствии Федеральным Законом от 06.10.2003 г№131-РФ «Об общих принципах организации местного самоуправления в Российской Федерации», Федеральным законом от 02.03.2007 №25-ФЗ «О муниципальной службе в Российской Федерации, Законами Московской области от 24.07.2007 №137/2007-ОЗ «О муниципальной службе в Московской области» и от 11.11.2011 №194/2011-ОЗ «О денежном содержании лиц, замещающих муниципальные должности и должности муниципальной службы в Московской области», Уставом муниципального образования Люберецкий муниципальный район Московской области Совет депутатов решил:

1. Утвердить Положение о денежном содержании лиц, замещающих муниципальные должности и должности муниципальной службы в органах местного самоуправления Люберецкого муниципального района Московской области (Прилагается).
2. Утвердить Положение о системе оплаты труда работников, занимающих должности, не отнесенные к должностям муниципальной службы и осуществляющих техническое обеспечение деятельности органов местного самоуправления Люберецкого муниципального района Московской области (Прилагается).
3. Опубликовать настоящее Решение в газете «Люберецкая панорама».
4. Настоящее Решение вступает в силу с 01.01.2012 года.
5. Контроль за исполнением настоящего Решения возложить постоянную депутатскую комиссию по экономической политике, финансам и муниципальной собственности Совета депутатов Люберецкого муниципального района (Д.В.Дениско)

Глава района В.П.Ружицкий

Утверждено Решением Совета депутатов Люберецкого муниципального района Московской области от «22»декабря 2011г №135/22

ПОЛОЖЕНИЕ о денежном содержании лиц, замещающих муниципальные должности и должности муниципальной службы в органах местного самоуправления муниципального образования Люберецкий муниципальный район Московской области

1. Общие положения.

1.1. Настоящее Положение разработано в соответствии с Конституцией Российской Федерации, Трудовым кодексом Российской Федерации, Федеральным законом от 02.03.2007 №25-ФЗ «О муниципальной службе в Российской Федерации», Законами Московской области от 24.07.2007 №137-2007-ОЗ «О муниципальной службе в Московской области» и от 11.11.2011 № 194/2011-ОЗ «О денежном содержании лиц, замещающих муниципальные должности и должности муниципальной службы в Московской области», Уставом Люберецкого муниципального района в целях приведения правовых актов Люберецкого муниципального района в соответствие с законодательством Российской Федерации и Московской области.

1.2. Настоящее Положение устанавливает состав денежного содержания лиц, замещающих муниципальные должности и должности муниципальной службы в органах местного самоуправления муниципального образования Люберецкий муниципальный район Московской области, а также порядок установления размера и выплаты денежного содержания.

1.3. Настоящее Положение распространяется на лиц, замещающих муниципальные должности и должности муниципальной службы в органах местного самоуправления муниципального образования Люберецкий муниципальный район.

1.4. Суммы выплат, предусмотренные настоящим Положением в разделах 3 – 9, включаются в расчет средней заработной платы.

1.5. Для целей настоящего Положения используются следующие основные термины:

1.5.1. денежное содержание - вид оплаты труда лиц, замещающих муниципальные должности или должности муниципальной службы;

1.5.2. должностной оклад специалиста II категории - размер должностного оклада специалиста II категории в органах государственной власти Московской области, ежегодно определяемый Губернатором Московской области, применяемый для расчета должностных окладов в органах государственной власти Московской области, государственных органах Московской области и органах местного самоуправления;

1.5.3. муниципальные должности - должности, учреждаемые Уставом муниципального образования Люберецкий муниципальный район Московской области в соответствии с законодательством Российской Федерации и законодательством Московской области, в целях осуществления собственных полномочий по решению вопросов местного значения, в целях непосредственного осуществления полномочий органов местного самоуправления на постоянной основе, замещаемые в результате муниципальных выборов, а также замещаемые на основании решений Совета депутатов Люберецкого муниципального района.

2. Денежное содержание.

2.1. Денежное содержание лиц, замещающих муниципальные должности и должности муниципальной службы, финансируется за счет средств местного бюджета.

2.2. Размер денежного содержания лиц, замещающих муниципальные должности и должности муниципальной службы, устанавливается решением Совета депутатов Люберецкого муниципального района.

2.3. Размер денежного содержания лиц, замещающих муниципальные должности и должности муниципальной службы, устанавливается за фактически выполненную работу и является нормируемой величиной.

2.4. Денежное содержание лица, замещающего муниципальную должность, состоит из должностного оклада, ежемесячных и дополнительных выплат.

2.4.1. ежемесячные выплаты включают в себя:
а) надбавку к должностному окладу за классный чин;
б)надбавку к должностному окладу за особые условия работы;
в) надбавку к должностному окладу за выслугу лет на муниципальной службе;
г) надбавку к должностному окладу за работу со сведениями, составляющими государственную тайну;

2.4.2. дополнительные выплаты включают в себя:
а) единовременную выплату при предоставлении ежегодного оплачиваемого отпуска(далее – единовременная выплата);
б)материальную помощь;

2.5. Денежное содержание лица, замещающего должность муниципальной службы (далее – муниципальный служащий), состоит из должностного оклада, ежемесячных и дополнительных выплат.

2.5.1. ежемесячные выплаты включают в себя:
а) надбавку к должностному окладу за классный чин;
б)надбавку к должностному окладу за особые условия муниципальной службы;
в) надбавку к должностному окладу за выслугу лет на муниципальной службе;
г) надбавку к должностному окладу за работу со сведениями, составляющими государственную тайну;
д) ежемесячное денежное поощрение;

2.5.2. дополнительные выплаты включают в себя:
а) премию за выполнение особо важных и сложных заданий;
б)материальную помощь;

2.6. Денежное содержание выплачивается исключительно в денежной форме.

3. Должностной оклад.

3.1. Должностные оклады лиц, замещающих муниципальные должности, и муниципальных служащих устанавливаются в размерах, кратных должностному окладу специалиста II категории в органах государственной власти Московской области в соответствии с Таблицей коэффициентов, применяемых при исчислении должностных окладов лиц, замещающих муниципальные должности, и должности муниципальной службы (Приложение №1).

3.2. В связи с осуществлением администрацией Люберецкого муниципального района части переданных полномочий городского поселения Люберцы, входящего в состав Люберецкого муниципального района, оклад Руководителя администрации Люберецкого муниципального района увеличивается на 10 процентов.

3.3. Выплата должностного оклада лицам, занимающим муниципальные должности и муниципальным служащим, производится ежемесячно за счет средств фонда оплаты труда, предусмотренного на содержание органов местного самоуправления.

4. Надбавка к должностному окладу за классный чин.

4.1. Надбавка к должностному окладу за классный чин устанавливается со дня присвоения лицу, замещающему муниципальную должность, муниципальному служащему классного чина.

4.2. Лицу, замещающему муниципальную должность:

4.2.1. присваивается классный чин и устанавливается соответствующая надбавка к должностному окладу за классный чин в течение 1 месяца по истечении соответствующего срока занятия муниципальной должности без сдачи квалификационного экзамена с учетом срока пребывания на муниципальных должностях Московской области.

4.2.2. в случае если лицу, замещающему муниципальную должность, до избрания на муниципальную должность был присвоен классный чин, то со дня вступления в должность ему выплачивается надбавка к должностному окладу в соответствии с присвоенным классным чином.

4.3. Лицам, замещающим должности муниципальной службы:

4.3.1. присваивается классный чин, устанавливается соответствующая надбавка к должностному окладу руководителем органа местного самоуправления Люберецкого муниципального района по результатам сдачи квалификационного экзамена и указывает на соответствие уровня профессиональной подготовки муниципального служащего квалификационным требованиям, предъявляемым к должностям муниципальной службы соответствующей группы.

4.3.2. надбавка к должностному окладу за классный чин устанавливается со дня присвоения классного чина.

4.4. Размер надбавки за классный чин устанавливается в соответствии с Таблицей соотношения надбавки за классный чин к должностному окладу специалиста 2 категории (Приложение №2).

4.5. Выплата надбавки за классный чин лицам, занимающим муниципальные должности и муниципальным служащим, производится ежемесячно вместе с выплатой должностного оклада за счет средств фонда оплаты труда, предусмотренного на содержание органов местного самоуправления.

5. Надбавки к должностному окладу за особые условия работы, и за особые условия муниципальной службы.

5.1. Надбавка к должностному окладу за особые условия работы (сложность, интенсивность, напряженность, специальный режим работы) лица, замещающего муниципальную должность, устанавливается в размере 110 процентов должностного оклада.

5.2. Надбавка к должностному окладу за особые условия муниципальной службы Руководителя администрации Люберецкого муниципального района устанавливается в размере 70 процентов должностного оклада.

5.3. Надбавка к должностному окладу за особые условия муниципальной службы муниципальному служащему устанавливается в размере до 70 процентов должностного оклада.

5.4. Под особыми условиями работы и муниципальной службы понимается выполнение должностных обязанностей в условиях труда, отклоняющихся от установленных нормативными правовыми актами органов местного самоуправления муниципального района (в соответствующих положениях, должностных инструкциях и иных актах).

5.5. Другими особыми условиями работы и муниципальной службы, в зависимости от которых лицам, замещающим муниципальные должности, и муниципальным служащим устанавливается надбавка за особые условия работы и муниципальной службы, являются:

5.5.1. регулярное привлечение работника к выполнению срочных, особо важных ответственных работ;

5.5.2. исполнение работником своих должностных обязанностей в условиях, отличающихся от нормальных.

5.6. Муниципальному служащему размер надбавки за особые условия муниципальной службы устанавливается распоряжением руководителя органа местного самоуправления Люберецкого муниципального района в пределах средств фонда оплаты труда, предусмотренных на содержание соответствующего органа местного самоуправления.

5.7. Выплата надбавки за особые условия труда и муниципальной службы производится ежемесячно одновременно с выплатой должностного оклада со дня возникновения права на назначение или изменение размера надбавки.

5.8. По решению руководителя соответствующего органа местного самоуправления выплата надбавки за особые условия муниципальной службы отменяется или размер ее уменьшается при отсутствии срочных, особо важных и ответственных работ, несвоевременном выполнении заданий, ухудшении эффективности работы и по другим причинам.

5.9. Надбавка за особые условия муниципальной службы может быть установлена на определенный срок (месяц, квартал, полугодие, год).

5.10. Надбавка за особые условия муниципальной службы лицам, вновь назначенным на должность муниципальной службы, может быть установлена со дня назначения на должность по ходатайству вышестоящего руководителя и устанавливается руководителем соответствующего органа местного самоуправления.

6. Надбавка к должностному окладу за выслугу лет на муниципальной службе.

6.1. Надбавка к должностному окладу за выслугу лет на муниципальной службе устанавливается лицам, замещающим муниципальные должности, и муниципальным служащим в зависимости от стажа муниципальной службы, дающего право на получение этой надбавки.

6.2. Размер надбавки за выслугу лет не может превышать 30 процентов от должностного оклада.

6.3 Соотношение стажа муниципальной службы и размера надбавки за выслугу лет

Стаж муниципальной службы(полных лет)	Размер надбавки в % от должностного оклада
От 1 до 5	10
От 5 до 10	15
От 10 до 15	20
Свыше 15 лет	30

6.4. Надбавка к должностному окладу за выслугу лет на муниципальной службе подлежит изменению со дня достижения стажа муниципальной службы соответственно 5, 10 и 15 полных лет.

6.5. Исчисление стажа муниципальной службы, дающего право на получение надбавки к должностному окладу за выслугу лет на муниципальной службе осуществляется в соответствии с законодательством Московской области об исчислении стажа муниципальной службы.

6.6. Конкретный стаж муниципальной службы, дающий право на получение ежемесячной надбавки за выслугу лет, и размер надбавки определяются и исчисляются комиссией, образуемой руководителем соответствующего органа местного самоуправления Люберецкого муниципального района в соответствии с действующим законодательством.

6.7. Надбавка за выслугу лет выплачивается ежемесячно со дня возникновения права на нее одновременно с должностным окладом за счет средств фонда оплаты труда, предусмотренного на содержание соответствующего органа местного самоуправления муниципального района

6.8. При наступлении права на установление или изменение размера ежемесячной надбавки к должностному окладу за выслугу лет на муниципальной службе в период, когда сохранялся средний заработок, в том числе выплачивалось пособие по временной нетрудоспособности или пособие по беременности и родам, надбавка к должностному окладу за выслугу лет на муниципальной службе устанавливается со дня, следующего за днем окончания указанного периода.

7. Надбавка к должностному окладу за работу со сведениями, составляющими государственную тайну.

7.1. Надбавка к должностному окладу за работу со сведениями, составляющими государственную тайну, выплачивается лицу, имеющему оформленный в установленном законодательством порядке допуск к сведениям соответствующей степени секретности и постоянно работающему с указанными сведениями в силу должностных (функциональных) обязанностей, и устанавливается:

7.1.1. лицу, замещающему муниципальную должность, руководителю администрации муниципального образования, руководителю органа местного самоуправления - Советом депутатов муниципального образования;

7.1.2. муниципальному служащему, не являющемуся руководителем администрации муниципального образования, руководителем органа местного самоуправления, - представителем нанимателя.

7.2. Надбавка к должностному окладу за работу со сведениями, составляющими государственную тайну, устанавливается в соответствии с законодательством Российской Федерации о государственной тайне в следующих размерах:

7.2.1. за работу со сведениями, имеющими степень секретности «особой важности», - 50-75 процентов должностного оклада;

7.2.2. за работу со сведениями, имеющими степень секретности «совершенно секретно», - 30-50 процентов должностного оклада;

7.2.3. за работу со сведениями, имеющими степень секретности «секретно», при оформлении допуска с проведением проверочных мероприятий - 15 процентов должностного оклада, без проведения проверочных мероприятий - 10 процентов должностного оклада.

7.3. При определении конкретного размера ежемесячной надбавки к должностному окладу учитывается объем сведений, к которым указанные лица имеют доступ, а также продолжительность срока, в течение которого сохраняется актуальность засекречивания этих сведений.

7.4. В случае, если размер ежемесячной процентной надбавки за работу, связанную со сведениями, составляющими государственную тайну, оказывается ниже размера ранее установленной надбавки, получаемой лицами, замещающими муниципальные должности, и муниципальными служащими, допущенными к сведениям, составляющим государственную тайну на постоянной основе, им сохраняется ранее установленная надбавка до истечения срока договора, которым она предусмотрена.

7.5. Надбавка к должностному окладу за работу, связанную со сведениями, составляющими государственную тайну выплачивается ежемесячно со дня оформления допуска к государственной тайне одновременно с выплатой должностного оклада за счет средств фонда оплаты труда, предусмотренного на содержание органов местного самоуправления.

8. Ежемесячное денежное поощрение.

8.1. Муниципальному служащему выплачивается ежемесячное денежное поощрение в размере до 70 процентов должностного оклада.

8.2. Руководителю органа местного самоуправления выплачивается ежемесячное денежное поощрение в размере 70 процентов должностного оклада.

8.3. Ежемесячное денежное поощрение устанавливается по конечным результатам труда каждого муниципального служащего, достигаемым за счет профессиональной компетенции при подготовке, принятии и реализации вопросов местного значения муниципального района по соответствующей специализации.

8.4. Конкретный размер ежемесячного денежного поощрения ежемесячно устанавливается руководителем органа местного самоуправления (представителем нанимателя) по результатам работы каждого муниципального служащего в отдельности по представлению непосредственного руководителя, согласованному с вышестоящим руководителем.

9. Премирование муниципального служащего.

9.1. В целях повышения эффективности и качества труда, исполняемого на профессиональной платной основе, муниципальным служащим могут выплачиваться дополнительные выплаты стимулирующего характера: премии за выполнение особо важных и сложных заданий.

9.2. Выплата премии за выполнение особо важных и сложных заданий может выплачиваться за истекший период. Размер выплаты определяется исходя из суммы экономии фонда оплаты труда соответствующего органа местного самоуправления. В случае принятия решения о выплате такой премии руководителю администрации также выплачивается премия в едином размере.

10. Материальная помощь и единовременная выплата.

10.1. Лицу, замещающему муниципальную должность, и муниципальному служащему при предоставлении ежегодного оплачиваемого отпуска или его части за счет средств фонда оплаты труда один раз в календарном году выплачивается материальная помощь в размере двух должностных окладов.

10.2. Лицу, замещающему муниципальную должность, при предоставлении ежегодного оплачиваемого отпуска или его части производится единовременная выплата в размере двух должностных окладов.

10.3. Для расчета размера материальной помощи и единовременной выплаты принимается размер должностного оклада, установленный на день выплаты материальной помощи и единовременной выплаты.

10.4. Выплата материальной помощи и единовременной выплаты производится за счет средств фонда оплаты труда, предусмотренного на содержание соответствующего органа местного самоуправления и не зависит от итогов оценки результатов труда указанных лиц.

Приложение №1 к Положению «О денежном содержании лиц, замещающих муниципальные должности и должности муниципальной службы органов местного самоуправления муниципального образования Люберецкий муниципальный район Московской области»

Таблица коэффициентов, применяемых при исчислении должностных окладов лиц, замещающих муниципальные должности и должности муниципальной службы органов местного самоуправления муниципального образования Люберецкий муниципальный район Московской области

№п/п	Наименование должности	Коэффициенты
	Муниципальные должности	
	Председатель Совета депутатов Председатель избирательной комиссии	5,5
	Заместитель председателя Совета депутатов Заместитель председателя избирательной комиссии	4,1
	Депутат Совета депутатов Секретарь избирательной комиссии	3,7
	Должности муниципальной службы	
	Руководитель администрации	5,0
	Первый заместитель руководителя администрации	4,3
	Заместитель руководителя администрации	3,8
	Управляющий делами администрации	3,3
	Председатель комитета администрации Начальник управления администрации	3,5
	Заместитель председателя комитета администрации Заместитель начальника управления администрации	3,1
	Начальник отдела администрации Начальник отдела в Совете депутатов	2,7
	Начальник отдела в составе комитета, управления администрации Заместитель начальника отдела администрации Заместитель начальника отдела в Совете депутатов Начальник сектора в Совете депутатов	2,6
	Заместитель начальника отдела в составе комитета, управления администрации Начальник сектора в составе комитета, управления, отдела администрации	2,3
	Консультант в администрации, Совете депутатов, избирательной комиссии	2,3
	Главный специалист	2,1
	Ведущий специалист	1,6
	Специалист 1-й категории	1,1
	Специалист 2-й категории	1,0
	Специалист	0,8

Приложение №2
к Положению «О денежном содержании лиц, замещающих муниципальные должности и должности муниципальной службы органов местного самоуправления муниципального образования Люберецкий муниципальный район Московской области»

Таблица коэффициентов,
применяемых при исчислении надбавок за классные чины в органах местного самоуправления муниципального образования Люберецкий муниципальный район Московской области

N п/п	Классный чин	Коэффициенты, применяемые к должностному окладу специалиста II категории
1	Действительный муниципальный советник Московской области 1-го класса	0,90
2	Действительный муниципальный советник Московской области 2-го класса	0,85
3	Действительный муниципальный советник Московской области 3-го класса	0,80
4	Муниципальный советник Московской области 1-го класса	0,75
5	Муниципальный советник Московской области 2-го класса	0,70
6	Муниципальный советник Московской области 3-го класса	0,65
7	Советник муниципальной службы Московской области 1-го класса	0,60
8	Советник муниципальной службы Московской области 2-го класса	0,55
9	Советник муниципальной службы Московской области 3-го класса	0,50
10	Старший референт муниципальной службы Московской области 1-го класса	0,45
11	Старший референт муниципальной службы Московской области 2-го класса	0,40
12	Старший референт муниципальной службы Московской области 3-го класса	0,35
13	Референт муниципальной службы Московской области 1-го класса	0,30
14	Референт муниципальной службы Московской области 2-го класса	0,25
15	Референт муниципальной службы Московской области 3-го класса	0,20

Утверждено Решением Совета депутатов Люберецкого муниципального района Московской области от «22»декабря 2011г №135/22

ПОЛОЖЕНИЕ О денежном содержании работников, замещающих должности, не отнесенные к должностям муниципальной службы и осуществляющих техническое обеспечение деятельности органов местного самоуправления Люберецкого муниципального района Московской области

1. Общие положения.

1.1. Настоящее Положение разработано в соответствии с Конституцией Российской Федерации, Трудовым кодексом Российской Федерации в целях приведения нормативных правовых актов муниципального образования Люберецкий муниципальный район в соответствие с законодательством Московской области.

1.2. Настоящее Положение определяет состав денежного содержания работников, замещающих должности, не относящиеся к должностям муниципальной службы, и осуществляющих техническое обеспечение деятельности органов местного самоуправления Люберецкого муниципального района Московской области(далее – технических работников).

1.3. Суммы выплат, предусмотренные настоящим Положением в разделах 3 – 9, включаются в расчет средней заработной платы.

1.4. Для целей настоящего Положения используются следующие основные термины:

1.4.1. денежное содержание - вид оплаты труда технических работников;

1.4.2. должностной оклад специалиста II категории - размер должностного оклада специалиста II категории в органах государственной власти Московской области, ежегодно определяемый Губернатором Московской области, применяемый для расчета должностных окладов в органах государственной власти Московской области, государственных органах Московской области и органах местного самоуправления;

2. Структура оплаты труда.

2.1. Денежное содержание технических работников финансируется за счет средств местного бюджета.

2.2. Размер денежного содержания технических работников устанавливается решением Совета депутатов Люберецкого муниципального района.

2.3. Размер денежного содержания технических работников устанавливается за фактически выполненную работу и является нормируемой величиной.

2.4. Денежное содержание технических работников состоит из должностного оклада, ежемесячных и дополнительных выплат.

2.4.1. ежемесячные выплаты включают в себя:
а) надбавку к должностному окладу за особые условия работы;
в) надбавку к должностному окладу за выслугу лет;
г) надбавку к должностному окладу за работу со сведениями, составляющими государственную тайну;
д) ежемесячное денежное поощрение;

2.4.2. дополнительные выплаты включают в себя:
а) премию за выполнение особо важных и сложных заданий;
б) материальную помощь;

2.5. Денежное содержание выплачивается исключительно в денежной форме.

3. Должностной оклад.

3.1. Должностные оклады технических работников устанавливаются в размерах, кратных должностному окладу специалиста II категории в органах государственной власти Московской области в соответствии с Таблицей коэффициентов, применяемых при исчислении должностных окладов лиц, занимающих технические должности (Приложение №1).

3.2. Выплата должностного оклада техническим работникам производится ежемесячно в установленные сроки за счет средств фонда оплаты труда, предусмотренного на содержание органов местного самоуправления.

4. Надбавка к должностному окладу за особые условия работы.

4.1. Надбавка к должностному окладу за особые условия работы технического работника устанавливается в размере от 10 до 100 процентов должностного оклада.

4.2. Под особыми условиями работы понимается выполнение работником должностных обязанностей в условиях труда, отклоняющихся от установленных нормативными правовыми актами органов местного самоуправления Люберецкого муниципального района (в соответствующих положениях, должностных инструкциях и иных актах).

4.3. другими особыми условиями работы, в зависимости от которых техническим работникам устанавливается надбавка за особые условия работы, являются:

4.3.1. регулярное привлечение работника к выполнению срочных, особо важных ответственных работ;

4.3.2. исполнение работником своих должностных обязанностей в условиях, отличающихся от нормальных.

4.4. Размер надбавки за особые условия труда устанавливается распоряжением руководителя органа местного самоуправления Люберецкого муниципального района в пределах средств фонда оплаты труда, предусмотренных на содержание соответствующего органа местного самоуправления.

4.5. Выплата надбавки за особые условия труда производится одновременно с выплатой должностного оклада со дня возникновения права на назначение или изменение размера надбавки.

4.6. По решению руководителя соответствующего органа местного самоуправления выплата надбавки за особые условия труда отменяется или размер ее уменьшается при отсутствии срочных, особо важных и ответственных работ, несвоевременном выполнении заданий, ухудшении эффективности работы и по другим причинам.

4.7. Надбавка за особые условия труда может быть установлена на определенный срок (месяц, квартал, полугодие, год).

4.8. Надбавка за особые условия труда лицам, принятым на работу, может быть установлена со дня принятия на работу по ходатайству руководителя структурного подразделения и устанавливается руководителем соответствующего органа местного самоуправления.

5. Надбавка к должностному окладу за выслугу лет.

5.1. Надбавка к должностному окладу за выслугу лет устанавливается техническим работникам в зависимости от стажа, дающего право на получение этой надбавки.

5.2. Размер надбавки за выслугу лет не может превышать 30 процентов от должностного оклада.

5.3. Работникам выплачивается ежемесячная надбавка за выслугу лет в следующих размерах:

Стаж работы (полных лет)	Размер ежемесячной надбавки за выслугу лет в процентном отношении к должностному окладу (%)
От 3 до 8	10
От 8 до 13	15
От 13 до 18	20
От 18 до 23	25
Свыше 23 лет	30

5.4. В стаж работы включается (кроме времени работы по рабочим профессиям)

5.4.1. Время работы с 1 января 1992 года:

а) в федеральных органах государственной власти и их аппаратах, иных государственных органах, образованных в соответствии с Конституцией Российской федерации;

б) в аппаратах федеральных судов общей юрисдикции и арбитражных судов, органах прокуратуры, дипломатических, торговых представительствах и консульских учреждениях Российской Федерации, а также в представительствах федеральных органов исполнительной власти за рубежом;

в) в органах государственной власти субъектов Российской Федерации и их аппаратах, иных государственных органах, образованных в соответствии с конституциями, уставами субъектов Российской Федерации;

г) на должностях, предусмотренных Сводным перечнем государственных должностей Российской Федерации;

д) в государственных организациях, работа в которых в соответствии с законодательством Российской Федерации и законодательством Московской области отнесена к государственной службе Российской Федерации или к государственной службе Московской области, государственной службе Московской области и муниципальной службе в Московской области;

е) в органах местного самоуправления;

ж) в органах государственной власти и управления автономных республик, в краевых, областных Советах депутатов, Советах депутатов автономных областей, автономных округов, районных, городских, районных в городах, поселковых и сельских Советах депутатов;

з) в Контрольно – бюджетном комитете при Верховном Совете Российской Федерации.

5.4.2. Служба(работа) до 31 декабря 1991 года в органах государственной власти и управления в СССР:

а) в аппарате Президента СССР и аппаратах президентов союзных республик, а также органов государственного управления, созданных при них;

б) в Верховном Совете СССР и Президиуме Верховного Совета СССР, Верховных Советах и президиумах Верховных Советов союзных и автономных республик; краевых и областных Советах народных депутатов(Советах депутатов трудящихся), Советах народных депутатов автономных областей, автономных округов, районных, городских, районных в городах, поселковых и сельских Советах народных депутатов;

в) в Совете Министров СССР, Кабинете Министров СССР, Комитете по оперативному управлению народным хозяйством СССР, Межреспубликанском(Межгосударственном) экономическом комитете, Советах Министров(правительствах) союзных и автономных республик, исполнительных комитетах краевых, областных Советов народных депутатов, Советов народных депутатов автономных областей и автономных округов, районных, городских, районных в городах, поселковых и сельских Советов народных депутатов;

г) в Комитете конституционного надзора СССР, Контрольной палате СССР, органах народного контроля, органах государственного арбитража, а также в судах и органах прокуратуры СССР, Вооруженных силах СССР, органах и войсках КГБ СССР и МВД СССР, таможенных органах СССР;

д) в министерствах и ведомствах СССР, союзных и автономных республик и их органах на территории СССР, в дипломатических, торговых представительствах и консульских учреждениях СССР, представительствах министерств и ведомств СССР за рубежом, а также в Постоянном представительстве СССР в Совете Экономической Взаимопомощи, в иных международных организациях, в которых граждане бывшего СССР представляли интересы государства;

е) в Советах народного хозяйства всех уровней;

ж) в аппаратах центральных профсоюзных органов СССР, профсоюзных органов республик, краев и областей, городов, районов, районов в городах, на освобожденных выборных должностях, в профкомах органов государственной власти и управления, кроме должностей в профкомах в организациях;

з)в объединениях союзного, республиканского, Московского областного подчинения, государственных концернах, ассоциациях, других государственных организациях, созданных на базе ликвидированных министерств и ведомств, их главных управлений решениями Совета Министров союзных и автономных республик.

5.4.3. Другие периоды работы(службы):

а) государственным нотариусом до 11 марта 1993 года;

б) в аппаратах ЦК КПСС, в ЦК КП союзных республик, крайкомов, обкомов и райкомов, горкомов, парткомов, на освобожденных выборных должностях в этих органах, а также в аппаратах и на освобожденных выборных должностях в парткомах органов государственной власти и управления до 14 марта 1990 года, кроме должностей в парткомах в организациях;

в) в аппаратах центральных, республиканских, краевых, областных, городских, районных организаций ВЛКСМ, в том числе на освобожденных выборных должностях в этих организациях, до 14 марта 1990 года, кроме должностей в комитетах ВЛКСМ в организациях;

г) в интеграционных межгосударственных органах, созданных российской стороной совместно с государствами – участниками Содружества Независимых Государств, в международных организациях, в которых граждане Российской Федерации представляли интересы государства;

д) в организациях и учреждениях, выполняющих функции государственного управления в соответствии с законодательством Российской Федерации;

е) на должностях главных врачей центральных районных(городских) больниц, районных(городских) территориальных медицинских объединений и их заместителей(кроме заместителей по административно-хозяйственной части) в периоды, когда в районах(городах) не действовали местные(муниципальные) органы управления здравоохранения;

ж) в финансовых, экономических, юридических службах, вычислительных и информационно-вычислительных центрах, созданных при государственных органах;

з) время военной службы граждан, службы(работы) в органах внутренних дел Российской Федерации, федеральных органах налоговой полиции, таможенных органах Российской Федерации в порядке, установленном федеральным законодательством;

и) время обучения работников органов государственной власти и управления в учебных заведениях с отрывом от работы(службы) в связи с направлением соответствующим государственным органом для получения дополнительного профессионального образования, повышения квалификации или переподготовки при условии возвращения в органы государственной власти и управления;

к) время работы на должности помощника депутата Московской областной Думы по трудовому договору на постоянной основе;

л) время отпуска по уходу за ребенком до достижения им возраста трех лет, приходящегося на период работы, включаемый в соответствии с настоящим Положением.

5.5. Стаж работы устанавливается Комиссией по установлению стажа муниципальной службы муниципальных служащих (далее – Комиссия).

5.6. Документы, обосновывающие включение отдельного периода трудовой деятельности в стаж работы, представляются лицом, в отношении которого устанавливается стаж работы. Документами для определения стажа работы являются трудовая книжка, военный билет, а также другие документы, подтверждающие периоды работы или военной службы.

5.7. При отсутствии документов о стаже или невозможности их получения в связи с военными действиями, стихийными бедствиями, авариями, катастрофами или другими чрезвычайными ситуациями стаж работы может быть подтвержден в порядке, предусмотренном законодательством.

5.8. В тех случаях, когда в представленном документе о стаже указаны только годы без обозначения точных дат, за дату принимается 1 июля соответствующего года, а если не указана дата месяца, то таковой считается 15 число соответствующего месяца.

5.9. Работа(служба) в районах Крайнего Севера и приравненных к ним местностях исчисляется год за год.

5.10. Стаж работы пересчитывается в случаях:

а) представления документов, подтверждающих обоснованность включения в стаж работы соответствующего периода работы. При этом стаж работы пересчитывается со дня представления этих документов;

б) необоснованного исчисления стажа работы.

5.11. В случае установления соответствующей комиссией необоснованного увеличения стажа работы комиссия принимает решение о пересчете стажа со дня обнаружения ошибки.

6. Надбавка к должностному окладу за работу со сведениями, составляющими государственную тайну.

6.1. Ежемесячная надбавка за работу со сведениями, составляющими государственную тайну:

6.1.1. Надбавка к должностному окладу за работу со сведениями, составляющими государственную тайну, устанавливается работнику, имеющему оформленный в установленном законодательством порядке допуск к сведениям соответствующей степени секретности и постоянно работающему с указанными сведениями в силу должностных (функциональных) обязанностей, и устанавливается:

а) за работу со сведениями, имеющими степень секретности «особой важности», - 50-75 процентов к должностному окладу;

б) за работу со сведениями, имеющими степень секретности «совершенно секретно», - 30-50 процентов к должностному окладу;

в) за работу со сведениями, имеющими степень секретности «секретно» при оформлении допуска с проведением проверочных мероприятий, 15 процентов к должностному окладу;

г) за работу со сведениями, имеющими степень секретности «секретно» при оформлении допуска без проведения проверочных мероприятий, 10 процентов к должностному окладу.

6.1.2. Надбавка за работу, связанную со сведениями государственной тайной, выплачивается ежемесячно одновременно с выплатой должностного оклада со дня возникновения права на назначение или изменение размера этой надбавки за счет средств фонда оплаты труда, предусмотренного на содержание органов местного самоуправления.

7. Ежемесячное денежное поощрение.

7.1. Техническому работнику выплачивается ежемесячное денежное поощрение в размере до 70 процентов должностного оклада.

7.2. Ежемесячное денежное поощрение устанавливается по конечным результатам труда каждого работника.

7.3. Конкретный размер ежемесячного денежного поощрения ежемесячно устанавливается руководителем органа местного самоуправления (представителем нанимателя) по результатам исполнения бюджета, а также по результатам работы данного органа местного самоуправления, органов администрации и каждого работника в отдельности по представлению непосредственного руководителя, согласованному с вышестоящим руководителем.

8. Премирование технического работника.

8.1. В целях повышения эффективности и качества труда, техническим работникам могут выплачиваться дополнительные выплаты стимулирующего характера: премии за выполнение особо важных и сложных заданий.

8.2. Премия за выполнение особо важных и сложных заданий может выплачиваться за истекший период. Размер выплаты определяется исходя из суммы экономии фонда оплаты труда соответствующего органа местного самоуправления.

9. Материальная помощь.

9.1. Техническому работнику при предоставлении ежегодного оплачиваемого отпуска или его части за счет средств фонда оплаты труда один раз в календарном году выплачивается материальная помощь в размере двух должностных окладов.

9.2. Для расчета размера материальной помощи принимается размер должностного оклада, установленный на день выплаты материальной помощи и единовременной выплаты.

9.3. Выплата материальной помощи и единовременной выплаты производится за счет средств фонда оплаты труда, предусмотренного на содержание соответствующего органа местного самоуправления и не зависит от итогов оценки результатов труда указанных лиц.

Приложение №1 к Положению «О денежном содержании работников, занимающих должности, не отнесенные к должностям муниципальной службы и осуществляющих техническое обеспечение деятельности органов местного самоуправления муниципального образования Люберецкий муниципальный район Московской области»

Таблица коэффициентов,
применяемых при исчислении должностных окладов работников, занимающих должности, не отнесенные к должностям муниципальной службы и осуществляющих техническое обеспечение деятельности органов местного самоуправления муниципального образования Люберецкий муниципальный район Московской области

Наименование должностей	Коэффициенты, применяемые при исчислении должностных окладов, кратные должностному окладу специалиста 2 категории в органах государственной власти Московской области
Главный бухгалтер	3,3
Главный эксперт	2,5
Начальник отдела по эксплуатации зданий и сооружений	2,1
Заместитель начальника по эксплуатации зданий и сооружений	1,9
Эксперт, инженер по организации эксплуатации и ремонту оборудования и средств вычислительной техники	2,1
Инженер-программист, инженер по защите информации	1,7
Заведующий: копировально-множительным бюро, библиотекой, старший инспектор, юрисконсульт, ведущие: бухгалтер, экономист	1,6
Инспектор 1 категории, бухгалтер 1 категории, экономист 1 категории	1,3
Стенографистка 1 категории, инспектор, техник-программист, оператор ЭВМ, бухгалтер 2 категории	1,3
Заведующие:экспедицией,хозяйством,складом, кассир, комендант, архивариус, стенографистка 2 категории, секретарь-стенографистка, секретарь-телефонистка, машинистка 1 категории, делопроизводитель, бухгалтер	1,3
Машинистка 2 категории, секретарь-машинистка, экспедитор	0,7

АДМИНИСТРАЦИЯ
муниципального образования Люберецкий муниципальный район Московской области
ПОСТАНОВЛЕНИЕ

22.12.2011 3313-ПА

Об утверждении Административного регламента предоставления муниципальной услуги «Выдача гражданам муниципальными учреждениями здравоохранения направлений на прохождение медико-социальной экспертизы»

В соответствии с Федеральным законом от 06.10.2003 № 131-ФЗ «Об общих принципах организации местного самоуправления в Российской Федерации», Федеральным законом от 27.07.2010 № 210-ФЗ «Об организации предоставления государственных и муниципальных услуг», Распоряжением Правительства Российской Федерации от 25.04.2011 № 729-р «Об утверждении перечня услуг, оказываемых государственными и муниципальными учреждениями и другими организациями, в которых размещается государственное задание (заказ) или муниципальное задание (заказ), подлежащих включению в реестры государственных или муниципальных услуг и предоставляемых в электронной форме», Уставом муниципального образования Люберецкий муниципальный район Московской области, Постановлением администрации муниципального образования Люберецкий муниципальный район Московской области от 02.09.2010 № 1772-ПА «Об организации предоставления государственных и муниципальных услуг», постановляю:

1.Утвердить Административный регламент предоставления муниципальной услуги «Выдача гражданам муниципальными учреждениями здравоохранения направлений на прохождение медико-социальной экспертизы» (прилагается).

2.Опубликовать настоящее Постановление в средствах массовой информации и разместить на официальном сайте администрации Люберецкого муниципального района (www.lubreg.ru)

3. Контроль за исполнением настоящего Постановления оставляю за собой.

Руководитель администрации И.Г. Назарьева

Утвержден Постановлением администрации муниципального образования Люберецкий муниципальный район Московской области от______________2011 г. № _______

АДМИНИСТРАТИВНЫЙ РЕГЛАМЕНТ предоставления муниципальной услуги «Выдача гражданам муниципальными учреждениями здравоохранения направлений на прохождение медико-социальной экспертизы»

1. Общие положения

1.1. Административный регламент предоставления муниципальной услуги муниципальными учреждениями здравоохранения муниципального образования Люберецкий муниципальный район муниципальной услуги «Выдача гражданам муниципальными учреждениями здравоохранения направлений на прохождение медико-социальной экспертизы» разработан в целях повышения качества исполнения муниципальной функции, доступности, создания комфортных условий для получателей муниципальной услуги, определяет сроки и последовательность действий (административных процедур) при осуществлении полномочий по организации проведения медико-социальной экспертизы.

1.2. Заявителями муниципальной услуги являются физические лица, застрахованные в системе обязательного медицинского страхования Российской Федерации.

1.3. Муниципальную услугу предоставляют муниципальные учреждения здравоохранения муниципального образования Люберецкий муниципальный район.

1.4. Порядок информирования заявителей по вопросам предоставления муниципальной услуги.

1.4.1. Информация о муниципальной услуге предоставляется в муниципальных учреждениях здравоохранения муниципального образования Люберецкий муниципальный район, а также с использованием средств телефонной связи, электронного информирования, посредством размещения на официальном сайте администрации Люберецкого муниципального района www.lubreg.ru, в средствах массовой информации.

1.4.2. Сведения о месте нахождения органов, участвующих в предоставлении муниципальной услуги, содержатся в приложении № 1 к настоящему Административному регламенту.

Часы приёма получателей муниципальной услуги или их законных представителей в органах, участвующих в предоставлении муниципальной услуги, а также время предоставления перерыва для отдыха и питания работников устанавливается служебным распорядком органов, участвующих в предоставлении муниципальной услуги.

1.4.3. Информация о процедуре предоставления муниципальной услуги сообщается по телефонам для справок, на официальном сайте администрации Люберецкого муниципального района www.lubreg.ru, при личном или письменном обращении получателей муниципальной услуги в Управление здравоохранения Люберецкого муниципального района.

Информация о процедуре предоставления муниципальной услуги предоставляется бесплатно.

2. Стандарт предоставления муниципальной услуги

2.1. Настоящий стандарт распространяется на муниципальную услугу по выдаче гражданам муниципальными учреждениями здравоохранения направлений на прохождение медико-социальной экспертизы.

2.2. Муниципальную услугу предоставляют муниципальные учреждения здравоохранения муниципального образования Люберецкий муниципальный район.

2.3. В случае если организация, оказывающая лечебно-профилактическую помощь отказали гражданину в направлении на медико-социальную экспертизу, ему выдается справка, на основании которой гражданин (его законный представитель) имеет право обратиться в Бюро медико-социальной экспертизы самостоятельно.

2.4. Результатом предоставления муниципальной услуги является выдача направления на медико-социальную экспертизу установленного образца: форма № 088/у-06 «Направление на Медико-социальную экспертизу организацией, оказывающей лечебно-профилактическую помощь».

2.5. Срок предоставления муниципальной услуги не должен превышать 30 календарных дней с момента принятия решения врачебной комиссией о направлении гражданина на медико-социальную экспертизу.

2.6. Максимальное время ожидания и продолжительность приёма в учреждении заявителей при решении отдельных вопросов, связанных с предоставлением услуги:

- время ожидания в очереди при получении информации о ходе выполнения услуги и для консультаций не должно превышать 15 минут;

- приём заявителей в учреждении ведётся в порядке общей очереди или по согласованному графику приёма. Время ожидания в общей очереди определяется количеством посетителей и должностными лицами учреждений, ответственными за выполнения административных процедур, осуществляющими приём заявителей.

2.7. Правовыми основаниями для предоставления муниципальной услуги являются:

- Конституция Российской Федерации;
- Федеральный закон от 21.11.2011 № 323-ФЗ «Об основах охраны здоровья граждан в Российской Федерации»;
- Федеральный закон от 29.11.2010 № 326-ФЗ «Об обязательном медицинском страховании в Российской Федерации»;
- Федеральный закон от 02.08.1995 № 122-ФЗ «О социальном обслуживании граждан пожилого возраста и инвалидов»;
- Федеральный закон от 10.12.1995 № 195-ФЗ «Об основах социального обслуживания населения в Российской Федерации»;
- Федеральный закон от 27.07.2010 № 210-ФЗ «Об организации предоставления государственных и муниципальных услуг»;
- Приказ Министерства здравоохранения и социального развития РФ от 23.12.2009 № 1013н «Об утверждении классификаций и критериев, используемых при осуществлении медико-социальной экспертизы граждан федеральными и государственными учреждениями медико-социальной экспертизы»
- Постановление Правительства Российской Федерации от 20.02.2006 г. № 95 «О порядке и условиях признания лица инвалидом».

2.8. Перечень документов, необходимых для предоставления муниципальной услуги (далее – документы):

- паспорт, свидетельство о рождении, либо иной документ, удостоверяющий личность;
- полис обязательного медицинского страхования Российской Федерации
- амбулаторная карта с заключениями специалистов, результатами инструментальных обследований и лабораторных исследований.
- другая медицинская документация, подтверждающая нарушение здоровья (прежняя амбулаторная карта или выписка из нее, выписки из лечебных учреждений, в которых проходил обследование и лечение).

2.8.1. Заявитель вправе представить по собственной инициативе в рамках межведомственного информационного взаимодействия, следующие документы:

- выписки из лечебных учреждений, в которых проходил дополнительные обследования, которые не входят в стандарты оказания медицинской помощи по профилю заболевания;

2.8.2. Для получения данной муниципальной услуги неправомерно требовать следующие документы:

- результаты дополнительных обследований, которые не входят в стандарты оказания медицинской помощи по профилю заболевания;

2.9. Основанием для отказа в приеме документов, необходимых для предоставления муниципальной услуги:

-истекший срок действия документов, сведения о которых представлены Получателем услуги;

2.9.1. Основанием для отказа в предоставлении услуги является:

- отсутствие подтверждения клинико-функционального диагноза на этапе прохождения Получателем услуги диагностических обследований, консультаций врачей-специалистов;

- отказ Получателя услуги от прохождения необходимых диагностических исследований и консультаций врачей-специалистов;

- предоставление Получателем услуги неполного пакета документов;

- нахождение Заявителя в момент предоставления муниципальной услуги в состоянии, унижающем человеческое достоинство: алкогольного, наркотического или токсического опьянения;

2.10. Помещения, в которых представляется муниципальная услуга, должны соответствовать требованиям СанПиН 2.1.3.2630-10.

Помещение, в котором предоставляется услуга, должно быть оборудовано в соответствии с санитарными правилами и нормами. В помещении должны быть созданы условия для обслуживания граждан с ограниченными физическими возможностями: оборудование пандусами, специальными ограждениями и перилами, обеспечивающими беспрепятственное передвижение и разворот инвалидных колясок.

2.11. Предоставление услуги осуществляется бесплатно.

2.12. Показателями доступности и качества муниципальной услуги являются:

срок ожидания в очереди при подаче запроса о предоставлении муниципальной услуги.

2.13. После оформления направления и передачи документов в Бюро медико-социальной экспертизы, заявителя оповещают по телефону или электронной почте о дате приема его в Бюро МСЭ.

3. Состав, последовательность и сроки выполнения административных процедур, требования к порядку их выполнения, в том числе особенности выполнения административных процедур в электронной форме

3.1. Основанием для предоставления услуги является наличие у гражданина признаков ограничения жизнедеятельности и потребность в социальной защите, а также нарушений функций организма вследствие заболевания, последствия травмы или дефектов, подтвержденных данными медицинских обследований

3.2. Порядок предоставления услуги включает в себя:

- прием пациента лечащим врачом-специалистом и определение признаков нарушения жизнедеятельности;

- заседание врачебной комиссии (с участием лечащего врача-специалиста) по решению вопроса о необходимости направления на медико-социальную экспертизу;

- принятие решения врачебной комиссии о направлении на медико-социальную экспертизу и выдача направления на медико-социальную экспертизу установленного образца либо об отказе в выдаче направления на медико-социальную экспертизу и выдача справки врачебной комиссии (по желанию пациента);

- прохождение Получателем услуги необходимых диагностических обследований, получение консультаций и заключений врачей-специалистов;

- заседание врачебной комиссии по рассмотрению документов с выдачей заверенного в установленном порядке направления на медико-социальную экспертизу.

3.3. Прием пациента лечащим врачом-специалистом и определение признаков нарушения жизнедеятельности.

Лечащий врач-специалист, осуществляющий динамическое наблюдение за состоянием здоровья пациента, при установлении признаков ограничения жизнедеятельности и нуждаемости в социальной защите, а также нарушений функций организма вследствие заболевания, последствия травмы или дефектов, подтвержденных данными медицинских обследований, вправе принять решение о направлении пациента на врачебную комиссию для решения вопроса о необходимости направления на медико-социальную экспертизу.

3.4. Заседание врачебной комиссии (с участием лечащего врача-специалиста) по решению вопроса о необходимости направления на медико-социальную экспертизу.

Врачебная комиссия проводит заседания согласно плану-графику, утверждаемому председателем врачебной комиссии, но не реже 1 раза в неделю, в дни установленные Учреждением.

Внеплановые заседания врачебной комиссии проводятся по решению председателя врачебной комиссии, согласованному с руководителем Учреждения.

Врачебная комиссия действует в Учреждении на основании положения о врачебной комиссии, утвержденного распорядительным документом руководителя Учреждения и состоит из председателя комиссии, одного или двух заместителей председателя, членов комиссии (врачей-специалистов) и секретаря.

3.5. По результатам заседания комиссия вправе принять следующие решения:

- о направлении гражданина на медико-социальную экспертизу и выдаче соответствующего направления установленного образца с составлением индивидуальной программы обследования;

- об отказе в выдаче направления на медико-социальную экспертизу.

3.6. Решение о направлении гражданина на медико-социальную экспертизу принимается врачебной комиссией при наличии признаков ограничения жизнедеятельности, нарушений функций организма вследствие заболевания, последствия травмы или дефектов, подтвержденных данными медицинских обследований.

3.7. В случае принятия решения врачебной комиссией о направлении на медико-социальную экспертизу, гражданину (его законному представителю) врачебной комиссией выдается направление на медико-социальную экспертизу установленного образца (форма 088/у-06, утвержденная приказом Министерства здравоохранения и социального развития Российской Федерации от 31 января 2007 года № 77), в котором расписывается индивидуальная программа обследования.

3.8. Индивидуальная программа обследования пациента составляется с учетом заболевания Получателя услуги, с использованием классификаций и критериев, утвержденных Министерством здравоохранения и социального развития Российской Федерации, а также медико-экономических стандартов оказания медицинской помощи.

Индивидуальная программа обследования указывается в протоколе врачебной комиссии и в направлении на медико-социальную экспертизу.

3.9. Максимальный срок для выдачи направления не может превышать 60 минут с момента принятия решения о его выдаче.

3.10. Решение об отказе в выдаче направления на медико-социальную экспертизу принимается врачебной комиссией при отсутствии медицинских показаний, а также исходя из комплексной оценки состояния организма, на основе анализа клинико-функциональных, социально-бытовых и психологических данных гражданина.

3.11. В случае принятия решения об отказе в выдаче направления на медико-социальную экспертизу гражданину (его законному представителю) по его желанию выдается справка врачебной комиссии, на основании которой гражданин (его законный представитель) вправе самостоятельно обратиться в Бюро медико-социальной экспертизы.

3.12. Максимальный срок для выдачи справки врачебной комиссии не может превышать 60 минут с момента принятия соответствующего решения.

Решение врачебной комиссии принимается большинством голосов и оформляется протоколом заседания комиссии. При наличии разногласий врачей-специалистов, в протоколе заседания врачебной комиссии указывается особое мнение. Протокол врачебной комиссии подписывается всеми членами комиссии, участвовавшими в заседании, после чего в него запрещается вносить какие-либо изменения и дополнения.

3.13. Прохождение получателем услуги необходимых диагностических исследований, получение консультаций и заключений врачей-специалистов осуществляется с учетом заболевания и индивидуальной программы обследования в условиях муниципального учреждения здравоохранения, оказывающего первичную медико-санитарную помощь.

После прохождения гражданином необходимых диагностических исследований, получения консультаций и необходимых заключений врачей-специалистов Получатель услуги обращается на врачебную комиссию.

3.14. В случае выявления отсутствия признаков, подтверждающих клинико-функциональный диагноз, на этапе прохождения Получателем услуги диагностических обследований, получения консультаций врачей-специалистов лечащий врач-специалист информирует Получателя услуги об отсутствии таких признаков и предлагает Получателю услуги приостановить дальнейшее прохождение диагностических обследований, консультаций.

По желанию Получателя услуги ему выдается справка врачебной комиссии для самостоятельного обращения в Бюро медико-социальной экспертизы.

3.15. Заседание врачебной комиссии по рассмотрению документов, выдача заверенного в установленном порядке направления на медико-социальную экспертизу.

Заседания врачебной комиссии проводится согласно плану-графику, утверждаемому председателем врачебной комиссии, но не реже 1 раза в неделю в дни, установленные Учреждением.

Внеплановые заседания врачебной комиссии проводятся по решению председателя врачебной комиссии, согласованному с руководителем Учреждения.

При обращении Получателя услуги не в установленный Учреждением день приема, пациент обслуживается в соответствии с графиком работы Учреждения и извещается о порядке обращения в установленный день.

По результатам заседания врачебной комиссии направление на медико-социальную экспертизу заверяется в установленном порядке и выдается Получателю услуги на руки для обращения в Бюро медико-социальной экспертизы Люберецкого района.

В направлении на медико-социальную экспертизу, заверенном печатью, указываются данные о состоянии здоровья гражданина, отражающие степень нарушения функций органов и систем, состояние компенсаторных возможностей организма, а также результаты проведенных реабилитационных мероприятий.

Направление на медико-социальную экспертизу подписывается председателем и членами врачебной комиссии и заверяется печатями и штампами Учреждения, дополнительные листы к форме 088/у-06 также должны быть подписаны председателем врачебной комиссии и заверены печатью и штампом Учреждения.

4. Формы контроля за исполнением административного регламента

4.1. Текущий контроль за полнотой и качеством предоставления услуги осуществляется заместителем руководителя Учреждения по клинико-экспертной работе и главным районным специалистом по клинико-экспертной работе (тел. 503-40-32) включает в себя:

- выявление и устранение нарушений прав Получателя услуги;
- рассмотрение обращений Получателей услуг, содержащих жалобы на решения, действия (бездействия) работников.

4.2. Заместитель руководителя Учреждения по клинико-экспертной работе несет ответственность за достоверность, полноту сведений, указанных в направлении на медико-социальную экспертизу, в порядке, установленном действующим законодательством Российской Федерации.

4.3. В случае выявления нарушений прав Получателя услуги виновные лица привлекаются к дисциплинарной ответственности в соответствии с действующим законодательством Российской Федерации.

5. Досудебный (внесудебный) порядок обжалования решений и действий (бездействия) должностных лиц учреждений, участвующих в предоставлении муниципальной услуги.

5.1. Заявители муниципальной услуги имеют право на обжалование действия (бездействия) решений должностных лиц учреждений, принятых в ходе предоставления услуги.

5.1.1. Жалоба на действия (бездействие) и решения должностных лиц учреждений (далее - жалоба) может быть подана как в форме устного обращения, так и в письменной (в том числе электронной) форме по адресу учреждения, а также в вышестоящие органы и организации.

5.1.2. Жалоба может быть подана в форме устного личного обращения к должностному лицу на личном приёме гражданином.

При личном приёме гражданин предъявляет документ, удостоверяющий его личность.

Содержание устной жалобы заносится в карточку личного приёма заявителя. В случае если изложенные в устной жалобе факты и обстоятельства являются очевидными и не требуют дополнительной проверки, ответ на жалобу с согласия гражданина может быть дан устно в ходе личного приема, о чем делается запись в карточке личного приёма заявителя. В остальных случаях даётся письменный ответ.

В ходе личного приёма гражданину может быть отказано в дальнейшем рассмотрении жалобы, если ему ранее был дан ответ по существу поставленных в жалобе вопросов.

Гражданин в своей письменной жалобе в обязательном порядке указывает либо наименование органа власти или организации, в которое направляет жалобу, либо фамилию, имя, отчество соответствующего должностного лица, либо должность соответствующего лица, а также свои фамилию, имя, отчество (последнее - при наличии), почтовый адрес, по которому должны быть направлены ответ, уведомление о переадресации жалобы, излагает суть жалобы, ставит личную подпись и дату.

Требования к подаче жалобы в электронной форме аналогичны требованиям к подаче жалобы в письменной форме.

5.1.3. Сроки и порядок рассмотрения жалоб устанавливаются законодательством Российской Федерации.

5.1.4. Должностное лицо, рассмотревшее жалобу, направляет гражданину, подавшему жалобу, сообщение о принятом решении.

5.2. Жалоба считается разрешенной, если рассмотрены все поставленные в ней вопросы, приняты необходимые меры, даны письменные ответы (в том числе в электронной форме) или дан устный ответ с согласия гражданина.

5.3. В ходе досудебного (внесудебного) обжалования формируется комиссия для внеплановой проверки полноты и качества предоставления муниципальной услуги, результаты которой указываются в акте проверки. Мотивированный ответ о результатах рассмотрения жалобы направляется заявителю в письменной или электронной форме.

5.4. Порядок подачи, рассмотрения и разрешения жалоб, направляемых в суды и арбитражные суды, определяется законодательством Российской Федерации о гражданском судопроизводстве и судопроизводстве в арбитражных судах.

Приложение № 1 к Административному регламенту выдачи муниципальными учреждениями здравоохранения направлений на прохождение медико-социальной экспертизы

Информация о лечебных учреждениях, участвующих в организации и предоставлении муниципальной услуги

№ п/п	Наименование учреждения, участвующего в предоставлении муниципальной услуги	Адрес месторасположения учреждения, участвующего в предоставлении муниципальной услуги
1.	МУЗ «Люберецкая районная больница № 1» И.о. Главного врача: Сосунова Наталья Владимировна	140080, Люберецкий район, пос. Красково, ул. К.Маркса, 90 LRB1@NAROD.RU 557-21-00 (факс)
1.1.	Поликлиническое отделение № 1	Люберецкий район, пос. Красково, ул. К.Маркса, 90, LRB1@NAROD.RU Регистратура: - понедельник-пятница с 7.30 до 20.00 часов б) Работа специалистов и терапевтов: - понедельник-пятница с 8.00 до 20.00 часов, суббота – с 9.00 до 14.00 часов работает дежурный врач-терапевт. Воскресенье – выходной. Приём вызовов врача на дом – по рабочим дням: с 8.00 час. до 14.00 час. по тел.: 557-21-33 - вызов терапевта участкового. по тел.: 557-21-36 - вызов участкового педиатра.
1.2.	Поликлиническое отделение № 2	Люберецкий район, пос. Октябрьский, ул. Ленина, д. 48 Режим работы: а) Регистратура: - понедельник-пятница с 7.30 до 20.00 часов б) Работа специалистов и терапевтов: - понедельник-пятница с 8.00 до 20.00 часов, суббота – с 9.00 до 14.00 часов работает дежурный врач-терапевт. Воскресенье – выходной. Приём вызовов врача на дом – по рабочим дням: с 8.00 час. до 14.00 час. по тел.: 558-07-72 - вызов терапевта участкового. по тел.: 558-03-27 - вызов участкового педиатра.
1.3.	Поликлиническое отделение № 3	Люберецкий район, пос. Томилино, ул. Гаршина, д. 20А Режим работы: а) Регистратура: - понедельник-пятница с 7.30 до 20.00 часов б) Работа специалистов и терапевтов: - понедельник-пятница с 8.00 до 20.00 часов, суббота – с 9.00 до 14.00 часов работает дежурный врач-терапевт. Воскресенье – выходной. Приём вызовов врача на дом – по рабочим дням: с 8.00 час. до 14.00 час. по тел.: 557-01-54 - вызов терапевта участкового. по тел.: 557-01-54 - вызов терапевта участкового по тел.: 557-44-47 - вызов участкового педиатра.
1.4.	Поликлиническое отделение № 4	Люберецкий район, Томилино -3, пос. Птицефабрика Режим работы: а) Регистратура: - понедельник-пятница с 7.30 до 20.00 часов б) Работа специалистов и терапевтов: - понедельник-пятница с 8.00 до 20.00 часов, суббота – с 9.00 до 14.00 часов работает дежурный врач-терапевт. Воскресенье – выходной. - Приём вызовов врача на дом – по рабочим дням: с 8.00 час. до 14.00 час. по тел.: 557-01-66 - вызов терапевта участкового
1.5.	Поликлиническое отделение № 5	Люберецкий район, пос. Малаховка, Быковское шоссе, д. 40 Режим работы: а) Регистратура: - понедельник-пятница с 7.30 до 20.00 часов б) Работа специалистов и терапевтов: - понедельник-пятница с 8.00 до 20.00 часов, суббота – с 9.00 до 14.00 часов работает дежурный врач-терапевт. Воскресенье – выходной. Приём вызовов врача на дом – по рабочим дням: с 8.00 час. до 14.00 час. по тел.: 501-02-54 - вызов терапевта участкового.
2.	МУЗ «Люберецкая районная больница № 2» Главный врач: Смирнов Владимир Павлович	140006, г. Люберцы, Октябрьский проспект, д. 116, iva1297@yandex.ru 554-53-72 (факс)
2.1.	Центральное поликлиническое отделение	г. Люберцы, Октябрьский проспект, д. 116, iva1297@yandex.ru Режим работы: а) Регистратура: - понедельник-пятница с 7.30 до 20.00 часов б) Работа специалистов и терапевтов: - понедельник-пятница с 8.00 до 20.00 часов, суббота – с 9.00 до 14.00 часов работает дежурный врач-терапевт. Воскресенье – выходной. Приём вызовов врача на дом – по рабочим дням: с 8.00 час. до 14.00 час. по тел.: 503-60-33 - вызов терапевта участкового.
2.2.	Поликлиническое отделение № 1	г. Люберцы, ул. Авиаторов, д. 5 Режим работы: а) Регистратура: понедельник-пятница с 7.30 до 20.00 часов б) Работа специалистов и терапевтов: - понедельник-пятница с 8.00 до 20.00 часов, суббота – с 9.00 до 14.00 часов работает дежурный врач-терапевт. Воскресенье – выходной. Приём вызовов врача на дом – по рабочим дням: с 8.00 час. до 14.00 час. по тел.: 559-43-31 - вызов терапевта участкового 559-60-87 ; 559-40-18 - вызов педиатра участкового
2.3.	Поликлиническое отделение № 2	г. Люберцы, ул.Л.Толстого, д. 5. Режим работы: а) Регистратура: - понедельник-пятница с 7.30 до 20.00 часов б) Работа специалистов и терапевтов: - понедельник-пятница с 8.00 до 20.00 часов, суббота – с 9.00 до 14.00 часов работает дежурный врач-терапевт. Воскресенье – выходной. Приём вызовов врача на дом – по рабочим дням: с 8.00 час. до 14.00 час. по тел.: 558-56-90 - вызов терапевта участкового.
2.4.	Поликлиническое отделение № 3	г. Люберцы, п. ВУГИ, д.26А; мощность Режим работы: а) Регистратура: - понедельник-пятница с 7.30 до 20.00 часов б) Работа специалистов и терапевтов: - понедельник-пятница с 8.00 до 20.00 часов, суббота – с 9.00 до 14.00 часов работает дежурный врач-терапевт. Воскресенье – выходной. Приём вызовов врача на дом – по рабочим дням: с 8.00 до 14.00 час. по тел.: 554-75-42 - вызов терапевта участкового. по тел.: 558-86-30 - вызов терапевта участкового
2.5.	Поликлиническое отделение № 4	г. Люберцы, ул. Красногорская, д. 22 «В»; Режим работы: а) Регистратура: - понедельник-пятница с 7.30 до 20.00 часов б) Работа специалистов и терапевтов: - понедельник-пятница с 8.00 до 20.00 часов, суббота – с 9.00 до 14.00 часов работает дежурный врач-терапевт. Воскресенье – выходной. Приём вызовов врача на дом – по рабочим дням: с 8.00 до 14.00 час., по тел.: 503-03-01 - вызов терапевта участкового.
2.6.	Поликлиническое отделение № 5	г. Люберцы, ул. Кирова, д. 36 Режим работы: а) Регистратура: - понедельник-пятница с 7.30 до 20.00 часов б) Работа специалистов и терапевтов: - понедельник-пятница с 8.00 до 20.00 часов, суббота – с 9.00 до 14.00 часов работает дежурный врач-терапевт. Воскресенье – выходной. -Приём вызовов врача на дом – по рабочим дням: с 8.00 до 14.00 час. по тел.: 559-73-57 - вызов терапевта участкового.
2.7.	Стоматологическая поликлиника	г. Люберцы, ул. Юбилейная, д.23 Режим работы: а) Регистратура: - понедельник-пятница с 8.00 до 20.00 часов - суббота – с 9.00 до 14.00 часов работает дежурный врач-стоматолог-терапевт, врач-стоматолог-хирург, рентген лаборант. Воскресенье – выходной. Тел. регистратуры: 559-45-58
3.1.	МУЗ «Люберецкая районная больница № 3» Главный врач: Мельник Татьяна Николаевна	140006, г. Люберцы, ул. Мира, д. 6 Roddom-sekret@mail.ru 554-92-81 (факс)
3.2.	Поликлиническое отделение № 1	г. Люберцы, ул. Побратимов 11, корп.1 Режим работы: а) Регистратура: - понедельник-пятница с 7.30 до 20.00 часов б) Работа специалистов и терапевтов: - понедельник-пятница с 8.00 до 20.00 часов, суббота – с 9.00 до 14.00 часов работает дежурный врач-терапевт. Воскресенье – выходной. Приём вызовов врача на дом – по рабочим дням: с 8.00 до 14.00 час. по тел.: 8-498-601-33-03 - вызов участкового педиатра
3.3.	Поликлиническое отделение № 2	г. Люберцы, Октябрьский проспект, д. 338-а Режим работы: а) Регистратура: - понедельник-пятница с 7.30 до 20.00 часов б) Работа специалистов и терапевтов: - понедельник-пятница с 8.00 до 20.00 часов, суббота – с 9.00 до 14.00 часов работает дежурный врач-терапевт. Воскресенье – выходной. Приём вызовов врача на дом – по рабочим дням: с 8.00 до 14.00 час. 554-83-48 - вызов участкового педиатра
3.4.	Женская консультация № 1	г. Люберцы, ул. Краноармейская, д.5 Режим работы: Регистратура - понедельник-пятница с 8.00 до 20.00 часов - суббота – с 9.00 до 14.00 часов работает дежурный врач- гинеколог Тел. регистратуры: 503-82-22
	Женская консультация № 2	г. Люберцы, ул. Льва Толстого, д.19А Режим работы: Регистратура: - понедельник-пятница с 8.00 до 20.00 часов - суббота – с 9.00 до 14.00 часов работает дежурный врач- гинеколог Тел. регистратуры: 558-38-09

Приложение № 2 к Административному регламенту «Выдача направлений гражданам на прохождение медико-социальной экспертизы»

Блок-схема прохождения административных процедур при выдаче направлений гражданам на прохождение медико-социальной экспертизы

Прием пациента лечащим врачом-специалистом и определение признаков нарушения жизнедеятельности

↓

Заседание врачебной комиссии (с участием лечащего врача-специалиста) по решению вопроса о необходимости направления на МСЭ

↓

При наличии признаков ограничения жизнедеятельности	При отсутствии признаков ограничения жизнедеятельности
↓	↓
Принятие решения врачебной комиссией о направление на МСЭ и выдача направления на МСЭ, установленного образца	Принятие решения об отказе в выдаче направления на МСЭ
↓	↓
Прохождение получателем услуги необходимых диагностических обследований, получение консультаций и заключений врачей-специалистов	Выдача справки врачебной комиссии (по желанию пациента)
↓	
Заседание врачебной комиссии по рассмотрению документов с выдачей заверенного в установленном порядке направления на МСЭ	

ИТОГОВЫЙ ПРОТОКОЛ

Заседания конкурсной комиссии на право заключения договоров на выполнение пассажирских перевозок по муниципальным маршрутам регулярных перевозок по нерегулируемым тарифам по территории Люберецкого муниципального района Московской области.

г. Люберцы «27»декабря 2011г.

Межведомственной конкурсной комиссией при администрации Люберецкого муниципального района Московской области в соответствии с

Постановлением Правительства Московской области от 03.08.2006г. №755/29 «О Формировании маршрутной сети, о конкурсе на право заключения договоров на выполнение пассажирских перевозок по маршруту (маршрутам) регулярного сообщения», на основании Постановления администрации Люберецкого муниципального района от 11.11.2011 № 2752-ПА «О проведении конкурса на право заключения договоров на выполнение пассажирских перевозок по муниципальным маршрутам регулярных перевозок по нерегулируемым тарифам на территории Люберецкого муниципального района Московской области», публично 20.12.2011г. в 10-00 по адресу г. Люберцы, Октябрьский проспект, д. 190, комната № 305 конкурсной комиссией был вскрыт один поступивший конверт с документами на участие в конкурсе.

При вскрытии конверта членами конкурсной комиссии оглашалось наименование претендента и заявка на участие в конкурсе.

Межведомственная конкурсная комиссия района в соответствии с рассмотренными заявками участника конкурса постановила: допустить до участия в конкурсе на право заключения договора на выполнение пассажирских перевозок по муниципальным маршрутам регулярных перевозок по территории Люберецкого муниципального района Московской области по нерегулируемым тарифам следующие предприятия:

ООО «Автоновио», (протоколом от 20.12.2011г.)

Межведомственная конкурсная комиссия района в соответствии с рассмотренными заявками участника конкурса публично в ходе проведения 2-го этапа Конкурса 27.12.2011г. в 10-00 по адресу г. Люберцы, Октябрьский проспект, д. 190, комната №305 **постановила**:

1. В соответствии с п. 3.11 ст. 3 Постановлением Правительства Московской области от 03.08.2006г. № 755/29 «О Формировании маршрутной сети, о конкурсе на право заключения договоров на выполнение пассажирских перевозок по маршруту (маршрутам) регулярного сообщения» так как **по**

- конкурсному предложению **№1** маршрут регулярного сообщения

№12 - ст. Панки – 115 квартал, поступила одна заявка от ООО «Автоновио»;

- конкурсному предложению **№3,** маршрут регулярного сообщения

№43 - пос. Октябрьский (ул. 60 лет Октября)-ст. Малаховка, поступила одна заявка от ООО «Автоновио»;

признать конкурс **несостоявшимся** и заключить с соответствующим претендентом Договора на выполнение пассажирских перевозок по маршруту (маршрутам) регулярного сообщения сроком на 5 лет.

2. По конкурсному предложению **№2**, маршрут регулярного сообщения **№17** - пл.Ухтомская - Поликлиника №1, не поступило ни одной заявки.

В соответствии с п. 3.10 ст. 3 Постановления Правительства Московской области от 03.08.2006г. № 755/29 «О Формировании маршрутной сети, о конкурсе на право заключения договоров на выполнение пассажирских перевозок по маршруту (маршрутам) регулярного сообщения» по конкурсному предложению №2 признать конкурс **несостоявшимся**.

3. Отделу транспорта Люберецкого муниципального района организовать выполнение требований пп. 3.8, 3.9, 3.12 ст. 3 Постановлением Правительства Московской области от 03.08.2006г. № 755/29 «О Формировании маршрутной сети, о конкурсе на право заключения договоров на выполнение пассажирских перевозок по маршруту (маршрутам) регулярного сообщения».

Заместитель Руководителя администрации А.В. Передерко

Администрация муниципального образования Люберецкий муниципальный район Московской области
Постановление

26.12.2011 № 3347-ПА

г. Люберцы

О внесении изменения в Постановление администрации муниципального образования Люберецкий муниципальный район Московской области от 29.03.2011 №552-ПА «Об определении мест для отбывания осужденными уголовного наказания в виде исправительных работ на территории муниципального образования Люберецкий муниципальный район Московской области в 2011 году»

В соответствии с Уголовным кодексом Российской Федерации, Уголовно-исполнительным кодексом Российской Федерации, Трудовым кодексом Российской Федерации, Федеральным законом от 06.10.2003 №131-ФЗ «Об общих принципах организации местного самоуправления в Российской Федерации», Уставом муниципального образования Люберецкий муниципальный район Московской области, учитывая письменные обращения начальника ФБУ МРУИИ №5 УФСИН России по Московской области от 07.11.2011 № 51/ТО/5-2124, от 16.11.2011 № 51/ТО/5-2193, и по результатам проведенной работы с работодателями по предоставлению рабочих мест для отбывания наказания постановляю:

1. В пункт 1 Постановления администрации муниципального образования Люберецкий муниципальный район Московской области от 29.03.2011 №552-ПА «Об определении мест для отбывания осужденными уголовного наказания в виде исправительных работ на территории муниципального образования Люберецкий муниципальный район Московской области в 2011 году» внести изменение, дополнив подпунктами 1.15, 1.16, 1.17, 1.18, 1.19 следующего содержания:

«1.15. МАП «Автоколонна 1787» филиал ГУП МО «Мострансавто»;

1.16. ИП «Петрушенко О.В.»;

1.17. ООО «Малаховский мясокомбинат»;

1.18. ООО «Галком Про»;

1.19. ООО «Фортуна».».

2. Контроль за исполнением настоящего Постановления возложить на заместителя Руководителя администрации Передерко А.В.

Руководитель администрации И.Г. Назарьева

РЕШЕНИЕ Комиссии по предупреждению и ликвидации чрезвычайных ситуаций и обеспечению пожарной безопасности Люберецкого муниципального района от 12 декабря 2011 г.

I. О готовности Люберецкого районного звена МОСЧС по предотвращению и ликвидации возможных чрезвычайных ситуаций в период подготовки и проведения празднования Нового 2012 года и Рождества Христова

В целях предотвращения и ликвидации возможных чрезвычайных ситуаций в период подготовки и проведения празднования Нового 2012 года и Рождества Христова, Комиссия по предупреждению и ликвидации чрезвычайных ситуаций и обеспечению пожарной безопасности Люберецкого муниципального района **РЕШИЛА:**

1. Главам городских поселений:

1.1.Разработать нормативно-правовые акты по предотвращению и ликвидации возможных чрезвычайных ситуаций в период подготовки и проведения празднования Нового 2012 года и Рождества Христова.

Срок: до 20 декабря 2011 г.

1.2. Разработать графики дежурства ответственных должностных лиц в муниципальных образованиях на весь период Новогодних и Рождественских праздников. Копии графиков направить в ЕДДС Люберецкого муниципального района.

Срок: до 25 декабря 2011 г.

1.3. Обеспечить четкое взаимодействие дежурных служб городских поселений с ЕДДС Люберецкого муниципального района по обмену информацией.

Срок: на весь период.

1.4. Провести противопожарные осмотры территорий и помещений перед их закрытием в предпраздничные дни с целью недопущения нарушений, способствующих возникновению и развитию пожаров, принятию своевременных мер по устранению имеющихся нарушений.

Срок: до 31 декабря 2011 г.

1.5. Разработать совместно с теплоснабжающими и энэргоснабжающими организациями комплекс мероприятий по предупреждению чрезвычайных ситуаций, связанных с прекращением подачи тепла, воды и света на объекты городского поселения.

Направить в адрес Главы Люберецкого муниципального района В.П. Ружицкого сведения о наличии резервных источников электропитания.

Срок: до 25 декабря 2011 г.

1.6. Обеспечить неукоснительное выполнение противопожарных норм и правил в местах с массовым пребыванием людей, в местах проведения Новогодних и Рождественских мероприятий, размещения елочных базаров, реализации товаров новогоднего ассортимента, особенно пиротехнических изделий.

Срок: на весь период.

1.7.Обязать организации, эксплуатирующие наружные сети водопроводов, провести проверки технического состояния пожарных гидрантов и принять экстренные меры по приведению их в рабочее состояние.

Срок: до 25 декабря 2011 г.

1.8. Обеспечить своевременную очистку от снега дорог и подъездных путей к объектам, жилым домам, источникам противопожарного водоснабжения и электроснабжения.

Срок: на весь период.

1.9.Взять на учет всех лиц, постоянно проживающих в садоводческих товариществах и провести с ними инструктажи о соблюдении требований норм и правил пожарной безопасности.

Срок: до 20 декабря 2011 г.

1.10. Рекомендовать получить консультации в территориальном отделе НД по Люберецкому району (Фархутдинов М.В.) по местам проведения праздничных мероприятий, площадкам для запуска фейерверков и перечню применяемых пиротехнических изделий. Рассмотреть вопрос о выделении в каждом муниципальном образовании специальных мест применения населением бытовой пиротехники 1-3 классов опасности, информируя граждан об этих местах через средства массовой информации и жилищные организации и установлении контроля за использованием пиротехнических изделий со стороны органов внутренних дел.

Срок: до 25 декабря 2011 г.

1.11. Запретить применение пиротехнических изделий на спортивных площадках, внутри зданий, помещений и сооружений.

Срок: на весь период.

1.12. Обеспечить совместно с территориальным отделом НД по Люберецкому району (Фархутдинов М.В.) места с массовым пребыванием людей инструкцией «О мерах пожарной безопасности при организации и проведении и проведении новогодних праздников на объектах с массовым пребыванием людей», с обязательным ее изучением руководителями, должностными лицами, дежурным персоналом и неукоснительное ее выполнение.

Срок: до 28 декабря 2011 г.

1.13.Организовать освещение в средствах массовой информации требований пожарной безопасности, принимаемых мер по предупреждению пожаров и чрезвычайных ситуаций.

Срок: на весь период.

1.14. Рекомендовать руководителям управляющих компаний ТСЖ и ЖСК:

– организовать работы по пресечению фактов несанкционированного проникновения посторонних лиц в чердачные и подвальные помещения жилых домов;

– обеспечить постоянную готовность диспетчерских служб и дежурных аварийных бригад по предотвращению и ликвидации ЧС.

Срок: на весь период.

2. ГУ 16 ОФПС по МО (Иванов П.Ю.):

2.1.Обеспечить постоянную готовность сил и средств ГУ 16 ОФПС и пожарных частей гарнизона к немедленным действиям в случае возникновения чрезвычайных ситуаций на территории Люберецкого муниципального района.

При получении информации о пожаре осуществлять непосредственное взаимодействие с силами и средствами ОАО «Люберецкий водоканал».

Срок: на весь период.

2.2. Уточнить в администрации Люберецкого муниципального района карту прикрытия населённых пунктов силами и средствами пожарной охраны с учётом требований ст. 76 «Технического регламента о требованиях в области пожарной безопасности».

Срок: до 20 декабря 2011 г.

2.3.Совместно с управлением по гражданской обороне и чрезвычайным ситуациям Люберецкого муниципального район (Пендюрин В.В.),территориальным отделом НД по Люберецкому району (Фархутдинов М.В.) и организациями, имеющими на балансе наружные водопроводные сети, организовать работу по уточнению полного списка пожарных гидрантов, пожарных водоёмов, расположенных на территории Люберецкого муниципального района, вести постоянный учет неисправностей капитального и эксплуатационного характера с постоянным информированием Глав городских поселений и Председателя КЧС и ОПБ района.

Срок: на весь период.

2.4.Провести в городских поселениях рекогносцировку путей подъезда к местам с массовым пребыванием людей, а также к дачным и садоводческим товариществам с доведением информации до ответственных должностных лиц.

Срок: до 30 декабря 2011 г.

2.5. Провести пожарно-тактические занятия с отработкой действий всех служб дежурных караулов по тушению возможных пожаров на объектах с массовым пребыванием людей с привлечением служб жизнеобеспечения. На период проведения праздничных мероприятий принять меры по усилению дежурных караулов и обеспечению круглосуточного дежурства руководящего состава пожарных частей.

Срок: до 30 декабря 2011 г.

3. Территориальному отделу НД по Люберецкому району (Фархутдинов М.В.):

3.1.Обеспечить постоянный и действенный контроль соблюдения мер пожарной безопасности в местах с массовым пребыванием людей на территории Люберецкого муниципального района.

Срок: на весь период.

3.2. Провести проверки развлекательных учреждений по вопросам соблюдения требований пожарной безопасности.

При выявлении нарушений действующего законодательства по нарушениям требований пожарной безопасности принимать немедленные меры в пределах предоставленных полномочий совместно с работниками прокуратуры по приостановлению деятельности развлекательных учреждений до устранения выявленных нарушений.

Срок: до 31 декабря 2011 г.

3.3.Провести проверки объектов проведения Новогодних и Рождественских праздничных мероприятий, а также мест отдыха детей во время зимних каникул.

Обеспечить дежурство инспекторского состава в местах проведения Новогодних и Рождественских праздников.

Срок: до 31 декабря 2011 г.

3.4.Через СМИ организовать информирование населения о мерах пожарной безопасности, крупных пожарах, произошедших на территории Люберецкого района, а также совместно с ГУ 16 ОФПС по МО (Иванов П.Ю.), Люберецким ТУСиС ГУ МО «Мособлпожспас» (Хатин О.В.)

Организовать объезд населенных пунктов для информирования населения по мерам пожарной безопасности с использованием громкоговорящей связи.

Срок: на весь период.

4.Управлению по гражданской обороне и чрезвычайным ситуациям администрации Люберецкого муниципального района (Пендюрин В.В.):

4.1. Уточнить состав оперативного штаба, органов управления, сил и средств Люберецкого районного звена МОСЧС с целью обеспечения предотвращения и ликвидации возможных чрезвычайных ситуаций.

Срок: до 20 декабря 2011 г.

4.2. Обеспечить оперативное реагирование на сигналы об угрозе или возникновении чрезвычайных ситуаций, поступившие в ЕДДС Люберецкого муниципального района.

Срок: на весь период.

4.3. Организовать проведение совместных практических тренировок сил и средств районного звена МОСЧС, а также организаций и предприятий района по ликвидации возможных чрезвычайных ситуаций.

Срок: до 25 декабря 2011 г.

5. Люберецкому ТУСиС ГУ МО «Мособлпожспас» (Хатин О.В.):

5.1.Обеспечить готовность сил и средств к немедленному реагированию на возможные чрезвычайные ситуации.

Срок: на весь период.

5.2.Провести дополнительные занятия и инструктажи со спасательными подразделениями, работниками химической лаборатории, отрядом взрывотехнических работ, отрядом медико-психологической помощи, работниками водноспасательной станции.

Срок: до 25 декабря 2011 г.

5.3.Выделить специальный автомобиль с ГГС для оповещения населения в случае угрозы ЧС и информирования населения о мерах пожарной безопасности.

Срок: на весь период.

5.4.Предусмотреть на праздничные дни дежурство резервной смены спасателей в режиме ожидания.

Срок: на весь период.

6. Рекомендовать межмуниципальному управлению МВД России «Люберецкое» (Романцев Е.А.):

6.1. Провести совместно с управлением защиты прав потребителей, рекламы и выдачи разрешительной документации администрации Люберецкого муниципального района (Соколова Т.И.) рейды по местам реализации пиротехнических изделий с целью исключения их продажи в неустановленных местах, несовершеннолетним и без соответствующих документов. Особое внимание обратить на недопущение реализации и запуска пиротехнических изделий вблизи с детскими учреждениями.

Срок: декабрь 2011 г. – январь 2012 г.

6.2. Обеспечить охрану общественного порядка в местах отдыха населения в период Новогодних мероприятий.

Срок: на весь период.

7.Управлению образованием администрации Люберецкого муниципального района (Тимофеева Г.П.):

7.1.Организовать разъяснительную работу среди учащихся общеобразовательных школ и руководителей дошкольных учреждений о правилах пожарной безопасности в период Новогодних мероприятий. Обеспечить согласование мест проведения мероприятий с территориальным отделом НД по Люберецкому району (Фархутдинов М.В.).

Срок: до 20 декабря 2011 г.

7.2. Запретить применение пиротехнических изделий на спортивных площадках, внутри зданий, помещений и сооружений.

Срок: на весь период.

7.3.Совместно с представителями территориального отдела НД по Люберецкому району (Фархутдинов М.В.) провести семинар с директорами образовательных учреждений на тему: «Обеспечение пожарной безопасности в зимний период 2011-2012 годов и при проведении празднования Нового 2012 года и Рождества Христова».

Срок: до 20 декабря 2011 г.

7.4. На период проведения праздничных мероприятий обеспечить круглосуточные дежурства руководящего состава образовательных учреждений и управления образованием. Обеспечить беспрепятственный проезд пожарной и специальной техники к местам проведения мероприятий.

Срок: на весь период.

8. Управлению здравоохранения администрации Люберецкого муниципального района (Юдаев В.Н.):

8.1. Совместно с представителями территориального отдела НД по Люберецкому району (Фархутдинов М.В.) провести совещание с руководителями учреждений здравоохранения о правилах пожарной безопасности в зимний период 2011-2012 годов и при проведении празднования Нового 2012 года и Рождества Христова.

Обеспечить соблюдение мер пожарной безопасности и беспрепятственный проезд пожарной и специальной техники к учреждениям здравоохранения.

Срок: на весь период.

8.2. Запретить применение пиротехнических изделий внутри зданий, помещений и сооружений.

Срок: на весь период.

8.3. В лечебных учреждениях Люберецкого муниципального района обеспечить бесперебойное функционирование систем жизнеобеспечения, особенно резервных источников электропитания. Проверить наличие и организовать пополнение необходимого количества лекарственных препаратов.

Срок: на весь период.

8.4.В период Новогодних праздников работу муниципального учреждения здравоохранения «Люберецкая станция скорой медицинской помощи» организовать в усиленном режиме.

Срок: на весь период.

9. МУ «Комитет по культуре» Люберецкого района (Щукин А.В.):

9.1.Организовать разъяснительную работу с руководителями и работниками подведомственных учреждений культуры о правилах пожарной безопасности в период Новогодних мероприятий. Обеспечить согласование мест проведения с территориальным отделом НД по Люберецкому району (Фархутдинов М.В.).

Срок: до 20 декабря 2011 г.

9.2.Обеспечить соблюдение мер пожарной безопасности и беспрепятственный проезд пожарной и специальной техники к учреждениям культуры. Запретить применение пиротехнических изделий внутри зданий, помещений и сооружений.

Срок: на весь период.

9.3. Обеспечить на период проведения праздничных мероприятий круглосуточное дежурство руководящего состава учреждений культуры.

Срок: на весь период.

10. Управлению защиты прав потребителей, рекламы и выдачи разрешительной документации администрации Люберецкого муниципального района (Соколова Т.И.):

10.1. Производить розничную продажу пиротехнических изделий только при наличии сертификата соответствия на товар, информации об изготовителе и поставщике, а также инструкции по применению.

Срок: на весь период.

10.2.Информировать отдел НД по Люберецкому району (Фархутдинов М.В.) о случаях реализации пиротехнических изделий на предприятиях потребительского рынка в нарушение правил пожарной безопасности.

Срок: на весь период.

11. Заместителю Главы администрации г. Люберцы Коханому И.В.:

11.1.Рассмотреть совместно с руководителями строительных организаций соблюдение мер пожарной безопасности на объектах нового строительства в микрорайонах 7 и 8 г. Люберцы.

Срок: до 25 декабря 2011 г.

11.2. Довести до всех подрядных организаций информацию о запрете проведения в праздничные дни земляных работ, организовать дежурство ответственных исполнителей.

Срок: на весь период.

12.Управлению жилищно-коммунального хозяйства администрации г. Люберцы (Кориновский Б.К.):

12.1.Провести совещание с руководителями жилищно-коммунального комплекса по правилам пожарной безопасности в зимний период 2011-2012 годов и при проведении празднования Нового 2012 года и Рождества Христова, при этом организовать действенный контроль за:

– обеспечением беспрепятственного проезда пожарной и специальной техники к жилым домам;

– своевременной очисткой колодцев пожарных гидрантов от снега и льда;

– проведением мероприятий по очистке лифтовых шахт и лестничных клеток жилых домов от мусора;

–проведением инвентаризации систем дымоудаления и противопожарной автоматики, внутреннего противопожарного водопровода с последующим их комплектованием и устранением неисправностей.

13. Руководителям объектов, задействованных в проведении праздничных мероприятий:

13.1. Обеспечить беспрепятственный проезд пожарной и специальной техники к местам проведения мероприятий.

Срок: на весь период.

13.2. Уделить первостепенное внимание вопросам антитеррористической защищенности объектов.

Срок: на весь период.

13.3. Запретить применение пиротехнических изделий на спортивных площадках, внутри зданий, помещений и сооружений.

Срок: на весь период.

13.4. Согласовать сценарии представлений, проведение фейерверочных показов с территориальным отделом НД по Люберецкому району (Фархутдинов М.В.).

Срок: на весь период.

II. О выполнении Решений КЧС от 06.09. 2011 г., 18.10.2011 г., 16.11.2011 г. по энергоснабжению микрорайонов 7 и 8 г. Люберцы.

В целях бесперебойного энергоснабжения микрорайонов 7 и 8 г. Люберцы, Комиссия по предупреждению и ликвидации чрезвычайных ситуаций и обеспечению пожарной безопасности Люберецкого муниципального района **РЕШИЛА:**

1. ОАО ГК «ПИК» (Обуханич Д.Р.), ООО «Авеста-Строй» (Затеева О. К.):

1.1. Обеспечить теплоснабжением и горячим водоснабжением корп. 33 и корп.35.

Срок: до 25 декабря 2011 г.

1.2. Осуществить перевод электроснабжения объектов кварталов № 7 и № 8 на постоянную схему от подстанции № 122 ООО «Любэнергоснаб» (Симоненко А.А.)

Срок: до 25 декабря 2011 г.

2. Заместителю Главы администрации г. Люберцы Коханому И.В.:

2.1. Продолжить постоянный контроль за ходом строительства объектов инженерной инфраструктуры в микрорайоне 7 и 8 г. Люберцы.

2.2. Подготовить письма на имя заместителя мэра г. Москвы по вопросам градостроительной политики и строительства М.Ш. Хуснуллина, вице-президента ОАО ГК «ПИК» Обуханича Д.Р., генерального директора ООО «Авеста-Строй» Затееву О. К. о подключении электроснабжения в микрорайоны 7 и 8 г. Люберцы.

Срок: до 25 декабря 2011 г.

III. Заместителю Главы администрации г. Люберцы Ивановой Т.П.:

опубликовать настоящее Решение.

Срок: до 25 декабря 2011 г.

IV. Контроль за исполнением настоящего Решения возложить на заместителя Руководителя администрации Григорьева Ю.В.

Руководитель администрации Люберецкого муниципального района – председатель Комиссии по предупреждению и ликвидации чрезвычайных ситуаций и обеспечению пожарной безопасности
И.Г. Назарьева

ПОНЕДЕЛЬНИК, 2 ЯНВАРЯ

1

6.00, 10.00, 12.00, 15.00 Новости
6.10 Мультфильм
6.35 «АЛИСА В СТРАНЕ ЧУДЕС». Х/ф
7.50 «ПРИНЦЕССА НА БОБАХ». Х/ф
10.15 «Смак»
10.55 Сергей Шакуров. «Я приручил в себе зверя»
12.20 «ОДИН ДОМА». Х/ф
14.10 «ОДИН ДОМА-2». Х/ф
16.20 «ЁЛКИ». Х/ф
18.00 Вечерние новости
18.20 «Нонна, давай!»
18.50 «Давай поженимся!»
19.55 «Пусть говорят»
21.00 «Время»
21.15 «НЕ ПЛАЧЬ ПО МНЕ, АРГЕНТИНА!». Х/ф
22.05 «ШЕРЛОК ХОЛМС: СКАНДАЛ В БЕЛГРАВИИ». Х/ф
23.55 «ТРОН. НАСЛЕДИЕ». Х/ф
2.05 «БЛИЗНЕЦЫ». Х/ф

РОССИЯ 1

5.50 «ЭЛЬФ». Х/ф
7.30 «НЕ МОЖЕТ БЫТЬ!». Х/ф
9.20 «САМОГОНЩИКИ» и «ПЕС БАРБОС И НЕОБЫЧНЫЙ КРОСС». Х/ф
9.55 «УКРОЩЕНИЕ СТРОПТИВОГО». Х/ф
11.40 Мультфильм
12.25 В гостях у программы «Спокойной ночи, малыши!»
14.00, 20.00 «Вести»
14.10 «ОДУВАНЧИК». Х/ф
16.00 «Песня года»
19.05, 20.20 «Юмор года»
21.25 «Второй новогодний вечер с М. Галкиным и Н. Басковым
22.50 «ДЕД МОРОЗ ВСЕГДА ЗВОНИТ… ТРИЖДЫ». Х/ф
0.50 «ОТКУДА БЕРУТСЯ ДЕТИ». Х/ф
2.25 «ТУПОЙ И ЕЩЕ ТУПЕЕ ТУПОГО». Х/ф
4.00 Мультфильм

ТВ ЦЕНТР

7.00 «СНЕЖНЫЙ ЧЕЛОВЕК». Х/ф
9.45, 10.5 Мультфильмы
11.30, 14.30, 21.00 События
11.45 «ФАНТОМАС РАЗБУШЕВАЛСЯ». Х/ф
13.45 «Смех с доставкой на дом»
14.40 «Рафаэль. Любимый голос королевства»
16.15 «Дед Мороз с доставкой на дом»
17.00 «ВСЕ, ЧТО НАМ НУЖНО…». Х/ф
21.15 «ПРО ЛЮБОFF». Х/ф
23.25 «КУШАТЬ ПОДАНО, ИЛИ ОСТОРОЖНО: ЛЮБОВЬ!». Х/ф
1.05 «НОСТАЛЬГИЯ ПО БУДУЩЕМУ». Х/ф
2.55 «ЖЕНСКАЯ ЛОГИКА-2». Х/ф
4.55 «Реальные истории». «Путь к успеху»

НТВ

5.05 Мультфильм
5.40 «Течет Волга» из цикла «Спето в СССР»
6.25 «СУПРУГИ». Х/ф
8.00, 10.00, 13.00, 19.00 Сегодня
8.15 «Живые легенды». А. Калягин
9.10 «Таинственная Россия». Калининградская область
10.20 «Суперстар» представляет: бенефис И. Николаева
12.00 «Развод по-русски»
13.25 «И снова здравствуйте»
14.20 «Следствие вели…»
15.20 «ПСЕВДОНИМ «АЛБАНЕЦ». Х/ф
19.25 «ПАУТИНА-3». Х/ф
23.05 «Второе пришествие Ванги»
1.10 «Бульдог-шоу»
2.05 «Чета Пиночетов»
2.40 «МАСКВИЧИ». Х/ф
3.20 «КОРОЛЕВА МАРГО». Х/ф

РОССИЯ К

7.00 Канал «Евроньюс»
10.00 «КОНЕК-ГОРБУНОК». Х/ф
11.20 Мультфильм
11.35 «Обыкновенный концерт»
12.05 «МАЛЕНЬКИЕ РОЖДЕСТВЕНСКИЕ ТАЙНЫ». Х/ф
13.50, 1.05 «Вся Россия»
14.30, 1.40 «Колибри – самоцветы животного мира»
14.55 Юбилей Юрия Григоровича
15.35 Лучшее из классических мюзиклов
17.00 «ПОДКИДЫШ». Х/ф
18.10 «Фаина Раневская»
18.50 «Романтика романса»
21.05 «Монолог»
22.00 «Три тенора»
23.25 «СОФИ, СТРАСТНАЯ ПРИНЦЕССА». Х/ф
2.10 Р. Штраус. Сюита вальсов из оперетты «Кавалер розы»
2.40 Мультфильм

РОССИЯ 2

5.00, 6.45, 3.35 «Все включено»
5.50 «Индустрия кино»
6.20 «В мире животных»
7.40 «Моя планета»
9.45 «ЧЕРНЫЙ ГРОМ». Х/ф
11.30, 0.40 «Наука 2.0»
12.00, 0.30 Вести-спорт
12.10, 1.35 Автоспорт
12.40, 2.05 Top Gear
14.10 Смешанные единоборства
17.15 «СТРЕЛОК». Х/ф
18.55 Футбол. Чемпионат Англии
20.55 «Удар головой»
22.00 Хоккей. НХЛ
1.10 «Школа выживания»

Домашний

6.30, 23.00 «Одна за всех»
7.00 Мультфильм
7.30 «ПО СЕМЕЙНЫМ ОБСТОЯТЕЛЬСТВАМ». Х/ф
10.10 «ДЕТИ ДОН КИХОТА». Х/ф
11.40 «ЗНАКОМСТВО С РОДИТЕЛЯМИ». Х/ф
13.40 «ЗНАКОМСТВО С ФАКЕРАМИ». Х/ф
15.45, 4.15 «ЗАВТРАК У ТИФФАНИ». Х/ф
18.00 «НЕ РОДИСЬ КРАСИВОЙ». Х/ф
19.00 «СЧАСТЛИВОГО ПУТИ». Х/ф
21.00 «СНЕЖНЫЙ АНГЕЛ». Х/ф
23.30 «НЕ ВАЛЯЙ ДУРАКА…». Х/ф
1.30 «ДОН СЕЗАР ДЕ БАЗАН».Х/ф
6.15 Музыка на «Домашнем»

РЕН

5.00 «Дискотека 80-х»
7.00, 3.35 «МИНЫ В ФАРВАТЕРЕ». Х/ф
14.50 Концерт Михаила Задорнова
18.00, 19.40 «ДМБ». Х/ф

0.45 «ПАПРИКА». Х/ф
2.40 «ЛЮБОВНЫЕ АВАНТЮРЫ». Х/ф

ТВ 3

6.00, 8.30, 9.00, 5.45 Мультфильмы
10.00 «ВЕДЬМАК». Х/ф
12.00, 17.30 «КТО ОБМАНЕТ ПЕННА И ТЕЛЛЕРА?». Х/ф
13.00 «ПОЛЯРНЫЙ ЭКСПРЕСС». Х/ф
15.00, 16.15, 1.00, 2.30 ШЕРЛОК ХОЛМС И ДОКТОР ВАТСОН». Х/ф

18.30 «НЕПОХИЩЕННАЯ НЕВЕСТА». Х/ф
22.00 «Удиви меня»
23.00 Дискотека 80-х
3.45 «РОБИН ГУД». Х/ф

ЛЮБЕРЕЦКОЕ РАЙОННОЕ ТЕЛЕВИДЕНИЕ НА ТЕЛЕКАНАЛЕ "ПОДМОСКОВЬЕ"

ПОНЕДЕЛЬНИК
08.00 «Русская песня» (Шансон). Музыкальная программа
14.00 «Русская песня» (Шансон). Музыкальная программа
20.00 НОВОСТИ. Информационный выпуск
20.20 «Весёлые пташки». Детская телепередача
20.30 «Мастер-класс». Рубрика
20.50 «Открытый диалог». Программа

ВТОРНИК
08.00 НОВОСТИ. Информационный выпуск
08.20 «Весёлые пташки». Детская телепередача
08.30 «Мастер-класс». Программа
08.50«Открытый диалог». Программа
14.00 НОВОСТИ. Информационный выпуск
14.20 «Весёлые пташки». Детская телепередача
14.30 «Мастер-класс». Программа
14.50«Открытый диалог». Программа
20.00 НОВОСТИ Информационный выпуск
20.20 «Весёлые пташки». Детская телепередача
20.30 «Православная азбука». Программа «Земляки». Рубрика
20.40 «Открытый диалог». Программа

СРЕДА
08.00 НОВОСТИ. Информационный выпуск
08.20 «Весёлые пташки». Детская телепередача
08.30 «Православная азбука». Программа «Земляки». Рубрика
08.40 «Открытый диалог». Программа
14.00 НОВОСТИ. Информационный выпуск
14.20 «Весёлые пташки». Детская телепередача
14.30 «Православная азбука». Программа «Земляки». Рубрика
14.40 «Открытый диалог». Программа
20.00 «Среда». Программа

ЧЕТВЕРГ
08.00 «Среда». Программа
14.00 «Среда». Программа
20.00 НОВОСТИ. Информационный выпуск
20.20 «Весёлые пташки». Детская телепередача
20.30 «Будьте здоровы!». Программа

ПЯТНИЦА
08.00 НОВОСТИ. Информационный выпуск
08.20 «Весёлые пташки». Детская телепередача
08.30 «Будьте здоровы!». Программа
14.00 НОВОСТИ. Информационный выпуск
14.20 «Весёлые пташки». Детская телепередача
14.30 «Будьте здоровы!». Программа
20.00 «Дежурная часть на ЛРТ»

СУББОТА
08.00 «Дежурная часть на ЛРТ»
14.00 «Дежурная часть на ЛРТ»
20.00 «Итоги недели». Информационный выпуск

ВОСКРЕСЕНЬЕ
08.00 «Итоги недели». Информационный выпуск
14.00 «Итоги недели». Информационный выпуск
20.00 «Русская песня» (Шансон). Музыкальная программа

ВТОРНИК, 3 ЯНВАРЯ

1

6.00, 10.00, 12.00 Новости
6.05 Телеканал «Доброе утро»
10.15 «Смак»
10.55 Сергей Филиппов. «Есть ли жизнь на Марсе?»
12.20 «Модный приговор»
13.20 «БРАК ПО ЗАВЕЩАНИЮ». Х/ф
16.10 «ОБРУЧАЛЬНОЕ КОЛЬЦО». Х/ф
18.00 Вечерние новости
18.20 «Нонна, давай!»
18.50 «Давай поженимся»
19.55 «Пусть говорят»
21.00 «Время»
21.15 «НЕ ПЛАЧЬ ПО МНЕ, АРГЕНТИНА!». Х/ф
22.05 «ШЕРЛОК ХОЛМС: ЭТЮД В РОЗОВЫХ ТОНАХ». Х/ф
23.55 «МИССИЯ НЕВЫПОЛНИМА». Х/ф
1.50 «МОЯ МАЧЕХА - ИНОПЛАНЕТЯНКА». Х/ф
3.35 «СВАДЬБА ТУИ». Х/ф

РОССИЯ 1

5.50 «ГОД БЕЗ САНТЫ». Х/ф
7.30, 11.35 «ПОНЧИК ЛЮСЯ». Х/ф
11.00, 14.00, 20.00 Вести
11.15, 20.20 Местное время. Вести-Москва
12.25 Мультфильм
13.10, 14.10«Москва – Сочи-2014»
15.00 Бенефис В. Данильца и В. Моисеенко
16.50 «ЕФРОСИНЬЯ». Х/ф
17.50 «ХОЗЯЙКА МОЕЙ СУДЬБЫ». Х/ф
20.40 «Спокойной ночи, малыши!»
20.50 «СВАТЫ». Х/ф
23.00 «Песня на двоих. Паулс - Резник»
0.40 «СТРЕЛЯЙ НЕМЕДЛЕННО!». Х/ф
2.15 «Горячая десятка»
3.20 Мультфильм
4.55 «СЕМЬ СТАРИКОВ И ОДНА ДЕВУШКА». Х/ф

ТВ ЦЕНТР

6.55 «ТРАМВАЙ В ПАРИЖ». Х/ф
9.45 Мультфильм
10.25 «ГОСТЬЯ ИЗ БУДУЩЕГО». Х/ф
11.30, 14.30, 21.00 События
11.45 «ФАНТОМАС ПРОТИВ СКОТТЛАНД-ЯРДА». Х/ф
13.45 «Смех с доставкой на дом»
14.40 «Хроника московского быта»
16.15 «Новый год заказывали?»
17.50 «ГАРАЖ». Х/ф
19.45, 21.15 «МОЙ ЛИЧНЫЙ ВРАГ». Х/ф
0.00 5 лет группе «Винтаж»
1.05 «СНЕГУРОЧКА ДЛЯ ВЗРОСЛОГО СЫНА». Х/ф
2.50 «ЖЕНСКАЯ ЛОГИКА-3». Х/ф
4.50 «ФАНТОМАС». Х/ф

Телеканал «Подмосковье»

ПОНЕДЕЛЬНИК, 2 ЯНВАРЯ
5.00, 22.00 «Планета жизни». Документальный сериал
6.00, 23.00 «СЫЩИК ПУТИЛИН». Российский сериал
7.00 «АББА». Х/ф
9.00, 13.20 Мультфильмы
11.50 «Жемчужина Подмосковья»
12.30 «СЕМЕЙНЫЕ УЗЫ». Зарубежный сериал
13.30 «ПРИНЦЕССА И НИЩИЙ». Российский сериал
0.10 «ЗАЖИГАЙКА». Российский сериал
0.40 «Группа «Rolling Stones»
1.50 «ПЛАКАЛЬЩИК, ИЛИ НОВОГОДИЙ ДЕТЕКТИВ». Х/ф
3.50 «Час истины». Русское купечество: обычаи и нравы

ВТОРНИК, 3 ЯНВАРЯ
55.00, 20.00 «ЮБИЛЕЙ». Х/ф
6.00, 23.00 «СЫЩИК ПУТИЛИН». Российский сериал
7.00 Телепрограмма «Утро»
7.50, 8.45, 11.00, 17.50, 21.00 Мультфильмы
8.00 Телепрограмма «Утро»
9.30 «СКАЗКИ СТАРОГО ВОЛШЕБНИКА». Х/ф
11.55 «Карта туриста»
12.30 «СЕМЕЙНЫЕ УЗЫ». Зарубежный сериал
13.30, 17.30, 21.30 «Новости Подмосковья»
13.50, 21.45 Специальный репортаж
14.00 «Область доверия»
15.00 «БРИЛЛИАНТЫ ДЛЯ ДИКТАТУРЫ ПРОЛЕТАРИАТА». Х/ф
16.30 «Подводная одиссея команды Кусто»
18.00, 1.50 «КТО ПРИХОДИТ В ЗИМНИЙ ВЕЧЕР…». Х/ф
22.00 «Планета жизни»
0.10 «ЗАЖИГАЙКА». Российский сериал
0.40 «Группа «Rolling Stones»
3.50 «Час истины». Русское купечество. Предпринимательницы

Окончание на стр. 20

НТВ

5.25 Мультфильм
5.40 «Спето в СССР». «Песня о друге»
6.25 «СУПРУГИ». Х/ф
8.00, 10.00, 13.00, 19.00 Сегодня
8.15 «Живые легенды». В. Зельдин
9.10 «Таинственная Россия». Тверская область
10.20 «Суперстар» представляет: бенефис Наташи Королевой
12.00 «Развод по-русски»
13.25 «И снова здравствуйте»
14.20 «Следствие вели…»
15.20 «ПСЕВДОНИМ «АЛБАНЕЦ». Х/ф
19.25 «ПАУТИНА-3». Х/ф
23.05 «Пугачиха»
1.05 «Бульдог-шоу»
1.50 «Кулинарный поединок»
2.50 «МАСКВИЧИ». Х/ф
3.30 «КОРОЛЕВА МАРГО». Х/ф

РОССИЯ К

6.30 Канал «Евроньюс»
10.00 Новости культуры
10.20 «ПРО КРАСНУЮ ШАПОЧКУ». Х/ф
11.25 Мультфильм
11.35 «Обыкновенный концерт»
12.05 «МАЛЕНЬКИЕ РОЖДЕСТВЕНСКИЕ ТАЙНЫ». Х/ф
13.50, 1.15 «Вся Россия»
14.30 «Гигантские монстры»
15.25 «Три тенора»
17.00 «ВОЛГА-ВОЛГА». Х/ф
18.40 «Больше, чем любовь». Л. Орлова и Г. Александров
19.20 «Выкрутасы» Гарри Бардина
20.30 «КОПЬЕ СУДЬБЫ». Х/ф
22.00 Гала-концерт в австрийском замке Графенег
23.05 «Мировые сокровища культуры»
23.25 «СОФИ, СТРАСТНАЯ ПРИНЦЕССА». Х/ф
1.00 Мультфильмы
1.55 «Гигантские монстры»

РОССИЯ 2

4.30 Хоккей. НХЛ
7.00, 14.15 «Все включено»
7.50 «Рейтинг Тимофея Баженова»
8.20, 3.45 «Моя планета»
9.20 «Страна.ru»
9.50 «СТРЕЛОК». Х/ф
11.30 «Наука 2.0»
12.00, 23.45 Вести-Спорт
12.10, 1.55 Автоспорт
12.40, 2.20 Top Gear
14.55 Хоккей. КХЛ
17.15 «Смерть на ринге»
18.55 «БОЙ НАСМЕРТЬ». Х/ф
20.55 Баскетбол. Единая лига ВТБ
22.45 «Наука 2.0»
23.55 Футбол. Чемпионат Англии

Заходите на сайт WWW.LUBPAN.RU - крупнейший новостной портал Люберецкого района

Домашний

6.30, 22.40, 23.00 «Одна за всех»
7.00 Мультфильм
7.30 «СВАДЬБА С ПРИДАНЫМ». Х/ф

9.55 «Звездные истории»
10.35 «СЧАСТЛИВОГО ПУТИ». Х/ф
12.35 «СНЕЖНЫЙ АНГЕЛ». Х/ф
14.40 «ТЭСС». Х/ф
18.00 «НЕ РОДИСЬ КРАСИВОЙ». Х/ф
19.00 «НЕВЕСТКА». Х/ф
20.25 «ДИКАРИ». Х/ф
23.30 «ПРОСТИ». Х/ф
1.05 «Звездная жизнь»

РЕН

5.00, 3.05 «МИНЫ В ФАРВАТЕРЕ». Х/ф
5.20 «ДМБ». Х/ф
10.00 «Заблудившиеся во времени»
11.00 «Звездные врата»
11.50 «Бактерии»
12.50 «Сверхспособности»
14.40 «Драконы»
15.30 «Оборотни»
16.30 «Альтернативная раса»
17.30 «Шпионы из космоса»
18.20 «Крысы»
19.20 «БРАТ». Х/ф
21.00 «БРАТ-2». Х/ф
23.30 «СЕСТРЫ». Х/ф
0.50 «ШАЛУНЬЯ». Х/ф
2.35 «ЛЮБОВНЫЕ АВАНТЮРЫ». Х/ф

ТВ 3

6.00, 8.30, 9.00, 13.00, 5.45 Мультфильмы
10.00 «ВЕДЬМАК». Х/ф
12.00, 18.30 «КТО ОБМАНЕТ ПЕННА И ТЕЛЛЕРА?». Х/ф
14.45, 16.00, 17.15, 1.00, 2.15, 3.30 «ПРИКЛЮЧЕНИЯ ШЕРЛОКА ХОЛМСА». Х/ф
19.30 «ВОЛШЕБНЫЙ БРИЛЛИАНТ». Х/ф

22.00 «Удиви меня»
23.00 «Дискотека 80-х»
4.45 «РОБИН ГУД». Х/ф

СРЕДА, 4 ЯНВАРЯ

1

6.00, 10.00, 12.00 Новости
6.05 Телеканал «Доброе утро»
10.15 «Смак»
10.55 «Евгений Миронов. Фамилия Обязывает»
12.20 «Модный приговор»
13.20 «БРАК ПО ЗАВЕЩАНИЮ». Х/ф
16.10 «ОБРУЧАЛЬНОЕ КОЛЬЦО». Х/ф
18.00 Вечерние новости
18.20 «Нонна, давай!»
18.50 «Давай поженимся»
19.55 «Пусть говорят»
21.00 «Время»
21.15 «НЕ ПЛАЧЬ ПО МНЕ, АРГЕНТИНА!». Х/ф
22.05 «ШЕРЛОК ХОЛМС: СЛЕПОЙ БАНКИР». Х/ф
23.55 «МИССИЯ НЕВЫПОЛНИМА-2». Х/ф
2.05 «МИССИС ДАУТФАЙР». Х/ф
4.10 «МАЛЬЧИШКИ ИЗ КАЛЕНДАРЯ». Х/ф
5.35 «Хочу знать»

РОССИЯ 1

6.30 «ЛУНИ ТЮНЗ: СНОВА В ДЕЛЕ». Х/ф
8.15, 11.35 «ПОНЧИК ЛЮСЯ». Х/ф
11.00, 14.00, 20.00 Вести
11.15, 20.20 Местное время. Вести-Москва
12.20 Мультфильм
13.00, 14.10 Все звезды «Новой волны» в «Артеке»
15.00 Юбилейный вечер Олега Газманова
16.55 «ЕФРОСИНЬЯ. ПРОДОЛЖЕНИЕ». Х/ф
17.50 «ХОЗЯЙКА МОЕЙ СУДЬБЫ». Х/ф
18.55 «Прямой эфир»
20.40 «Спокойной ночи, малыши!»
20.50 «СВАТЫ». Х/ф
23.05 «ЗОЛОТАЯ РЫБКА». Х/ф
0.45 «КРУПНОГАБАРИТНЫЕ». Х/ф
2.20 «МАЛЕНЬКИЕ ГИГАНТЫ». Х/ф
4.10 «ОСВОБОДИТЕ ВИЛЛИ». Х/ф

ТВ ЦЕНТР

6.50 «ПРО ЛЮБОFF». Х/ф
9.45 Мультфильм
10.25 «ГОСТЬЯ ИЗ БУДУЩЕГО». Х/ф
11.30, 14.30, 21.00, 23.25 События
11.45 «ЖЕНСКАЯ ЛОГИКА». Х/ф
13.50 «Смех с доставкой на дом»
14.40, 6.10 «Хроники московского быта»
16.15 «Новый год в «Клубе юмора»
17.15 «АРЛЕТТ». Х/ф
19.05, 21.15 «БОЛЬШОЕ ЗЛО И МЕЛКИЕ ПАКОСТИ». Х/ф
23.40 «ПРИШЕЛЬЦЫ». Х/ф
1.45 «ЖЕНСКАЯ ЛОГИКА-4». Х/ф
3.45 «ФАНТОМАС РАЗБУШЕВАЛСЯ». Х/ф

НТВ

5.15 Мультфильм
5.40 «Спето в СССР». «Песня самогонщиков»
6.25 «СУПРУГИ». Х/ф
8.00, 10.00, 13.00, 19.00 Сегодня
8.15 «Живые легенды». Татьяна Доронина
9.10 «Таинственная Россия». Свердловская область
10.20 «Суперстар» представляет: бенефис Стаса Михайлова
12.00 «Развод по-русски»
13.25 «И снова здравствуйте»
14.20 «Следствие вели…»
15.20 «ПСЕВДОНИМ «АЛБАНЕЦ»-2». Хф
19.25 «ПАУТИНА-3». Х/ф
23.05 «Филипп и Алла. Почему не вышло?»
0.55 «Бульдог-шоу»
1.50 «Чета Пиночетов»
2.25 «МАСКВИЧИ». Х/ф
3.10 «КОЛОДЕЦ». Х/ф

РОССИЯ К

6.00 Канал «Евроньюс»
10.00 Новости культуры
10.20 «ПРО КРАСНУЮ ШАПОЧКУ». Х/ф
11.35 «Обыкновенный концерт»
12.05 «МАЛЕНЬКИЕ РОЖДЕСТВЕНСКИЕ ТАЙНЫ». Х/ф
13.50, 1.15 «Вся Россия»
14.30, 1.55 «Гигантские монстры»
15.20 Гала-концерт в австрийском замке Графенег
16.30, 0.50 «Смехоностальгия»
17.00 «ИСТРЕБИТЕЛИ». Х/ф
18.35 «Больше, чем любовь». Марк Бернес
19.20 «Инна Макарова». Творческий вечер
20.30 «КОПЬЕ СУДЬБЫ». Х/ф
22.00 Концерт в Барселоне
23.10 «СИССИ». Х/ф

РОССИЯ 2

5.00, 6.45 «Все включено»
5.50, 11.30 «Наука 2.0»
7.35 «Школа выживания»
8.05 «Смерть на ринге»
9.30 «УБЕЖИЩЕ». Х/ф
12.00, 23.45 Вести-спорт
12.10, 1.55 Автоспорт
12.40, 2.20 Top Gear
13.55 Хоккей. КХЛ
16.25 Волейбол. Чемпионат России
18.15 Профессиональный бокс
19.10 «И ГРЯНУЛ ГРОМ». Х/ф
21.05 Биатлон. Кубок мира
22.45 «Наука 2.0»
23.15 «Вопрос времени»
23.55 Футбол. Чемпионат Англии
3.20 «Страна. ru»
4.00 «Моя планета»

Тел. рекламного отдела «Люберецкой панорамы»:
(495) 559-70-15,
(498) 642-16-00,
(498) 642-16-70

Домашний

6.30, 23.00 «Одна за всех»
7.00 Мультфильм
7.30, 8.30 «Женский род»
9.30 «СОБАКА НА СЕНЕ». Х/ф

12.10 «ВПЕРВЫЕ ЗАМУЖЕМ». Х/ф
14.05 «ПРЕВРАТНОСТИ ЛЮБВИ». Х/ф
16.00 «ВСЕ ВОЗМОЖНО, БЭБИ!». Х/ф
18.00 «НЕ РОДИСЬ КРАСИВОЙ». Х/ф
19.00 «ВОРОЖЕЯ». Х/ф
23.30 «ДИКАРИ». Х/ф
1.45 «Городское путешествие»

РЕН

5.00, 3.10 «МИНЫ В ФАРВАТЕРЕ». Х/ф
6.40 «МАМА, НЕ ГОРЮЙ». Х/ф

8.10 «МАМА, НЕ ГОРЮЙ-2». Х/ф
10.00 «БУМЕР». Х/ф
12.00 «БУМЕР. ФИЛЬМ ВТОРОЙ». Х/ф
14.00 «БРАТ». Х/ф
15.50 «БРАТ-2». Х/ф
18.00 «СЕСТРЫ». Х/ф
19.40 «ЖМУРКИ». Х/ф
21.30 «НОВАЯ ЗЕМЛЯ». Х/ф
23.45 «ПОЕДИНОК». Х/ф
1.10 «МИРАНДА». Х/ф
2.45 «ЛЮБОВНЫЕ АВАНТЮРЫ». Х/ф

ТВ 3

6.00, 6.45, 8.30, 9.00 Мультфильмы
10.00 «ВЕДЬМАК». Х/ф
12.00, 18.00 «КТО ОБМАНЕТ ПЕННА И ТЕЛЛЕРА?». Х/ф
13.00 «ОСМОСИС ДЖОНС». Х/ф
15.00, 2.15 «ПРИКЛЮЧЕНИЯ ШЕРЛОКА ХОЛМСА». Х/ф
19.00 «НЕМНОГО ЛЮБВИ, НЕМНОГО МАГИИ». Х/ф
22.00 «Удиви меня»
23.00«БЛЭЙД-2». Х/ф

1.15 «Большая игра покер Старз»
5.15 «РОБИН ГУД». Х/ф

Телеканал «Подмосковье»

Окончание. Начало на стр. 19

СРЕДА, 4 ЯНВАРЯ
5.00, 20.00 «ЮБИЛЕЙ». Х/ф
6.00, 23.00 «СЫЩИК ПУТИЛИН». Российский сериал
7.00 Телепрограмма «Утро»
7.50, 8.45, 10.55, 17.50, 21.00 Мультфильмы
8.00 Телепрограмма «Утро»
9.30 «СКАЗКИ СТАРОГО ВОЛШЕБНИКА». Х/ф
11.55 «Жемчужина Подмосковья»
12.30 «СЕМЕЙНЫЕ УЗЫ». Зарубежный сериал
13.30, 17.30, 21.30 «Новости Подмосковья»
13.50, 21.45 Специальный репортаж
14.00 «Область доверия»
15.00 «БРИЛЛИАНТЫ ДЛЯ ДИКТАТУРЫ ПРОЛЕТАРИАТА». Х/ф
16.30 «Подводная одиссея команды Кусто»
18.00, 1.50 «ПТИЦЫ НЕБЕСНЫЕ». Х/ф
22.00 «Планета жизни»
0.10 «ЗАЖИГАЙКА». Российский сериал
0.40 «Группа «Rolling Stones»
3.50 «Час истины». Спецслужбы России. Время Петра»

ЧЕТВЕРГ, 5 ЯНВАРЯ
5.00, 20.00 «ВРЕМЯ - ДЕНЬГИ». Х/ф
6.00, 23.00 «СЫЩИК ПУТИЛИН». Российский сериал
7.00 Телепрограмма «Утро»
7.50, 8.45, 11.15, 17.50, 21.00 Мультфильмы
8.00 Телепрограмма «Утро»
9.30 «РАДОСТИ И ПЕЧАЛИ МАЛЕНЬКОГО ЛОРДА». Х/ф
11.55 «Карта туриста»
12.30 «СЕМЕЙНЫЕ УЗЫ». Зарубежный сериал
13.30, 17.30, 21.30 «Новости Подмосковья»
13.50, 21.45 Специальный репортаж
14.00 «Область доверия»
15.00 «ПОСЫЛКА С МАРСА». Х/ф
16.30 «Подводная одиссея команды Кусто»
18.00, 1.50 «СВОЙ ДОМ». Х/ф
22.00 «Планета жизни»
0.10 «ЗАЖИГАЙКА». Российский сериал
0.40 «Группа «Rolling Stones»
3.50 «Час истины». Спецслужбы России. От Екатерины до Елизаветы

ПЯТНИЦА, 6 ЯНВАРЯ
5.00, 20.00 «ВРЕМЯ - ДЕНЬГИ». Х/ф
6.00 «СЫЩИК ПУТИЛИН». Российский сериал
7.00 Телепрограмма «Утро»
7.50, 8.45, 17.50, 21.00 Мультфильмы
8.00 Телепрограмма «Утро»
11.55 «Жемчужина Подмосковья»
12.30 «СЕМЕЙНЫЕ УЗЫ». Зарубежный сериал
13.30, 17.30, 21.30 «Новости Подмосковья»
13.50, 21.45, 23.00 Специальный репортаж
14.00 «Область доверия»
15.00 «ПОСЫЛКА С МАРСА». Х/ф
16.30 «Подводная одиссея команды Кусто»
18.00, 1.55 «ДОБРО ПОЖАЛОВАТЬ, ИЛИ СОСЕДЯМ ВХОД ВОСПРЕЩЕН». Х/ф
22.00 «Планета жизни»
23.30 «Рождество Христово». Прямая трансляция
1.30 «ЗАЖИГАЙКА». Российский сериал
3.50 «Час истины». Спецслужбы России. От Елизаветы до Екатерины»

СУББОТА, 7 ЯНВАРЯ
5.00, 20.00 «ВРЕМЯ – ДЕНЬГИ». Х/ф
6.00, 23.00 «СЫЩИК ПУТИЛИН». Российский сериал
7.00, 22.00 «Планета жизни»
8.00 «Подводная одиссея команды Кусто»
9.00, 14.00, 17.50, 21.00 Мультфильмы
11.55 «Карта туриста»
12.30 «СЕМЕЙНЫЕ УЗЫ». Зарубежный сериал
13.30, 17.30, 21.30 Новости Подмосковья
13.50, 21.45 Специальный репортаж
15.00 «СНЕГУРОЧКА. ПАСХАЛЬНАЯ СКАЗКА». Х/ф
16.30 «Подводная одиссея команды Кусто»
18.00, 1.50 «В ПОГОНЕ ЗА РОЖДЕСТВОМ». Х/ф
0.10 «ЗАЖИГАЙКА». Российский сериал
0.40 «Калифорнийский рок». Документальный фильм
3.50 «Час истины». Никон. Патриарх-реформатор

ВОСКРЕСЕНЬЕ, 8 ЯНВАРЯ
5.00, 20.00 «ВРЕМЯ – ДЕНЬГИ». Х/ф
6.00, 23.00 «СЫЩИК ПУТИЛИН». Российский сериал
7.00, 22.00 «Планета жизни»
8.00, 16.55 «Подводная одиссея команды Кусто»
9.00, 14.00, 17.50, 21.00 Мультфильмы
11.55 «Жемчужина Подмосковья»
12.30 «СЕМЕЙНЫЕ УЗЫ». Зарубежный сериал
13.30, 17.30, 21.30 «Новости Подмосковья»
13.50, 21.45 Специальный репортаж
15.00 «ЛЕПЕЛЬ». Х/ф
18.00, 1.50 «НАСЛЕДСТВО К РОЖДЕСТВУ». Х/ф
0.10 «ЗАЖИГАЙКА». Российский сериал
0.40 «Британское нашествие»
3.50 «Час истины». Спецслужбы России. Павел I

ЧЕТВЕРГ, 5 ЯНВАРЯ

1

6.00, 10.00, 12.00 Новости
6.05 Телеканал «Доброе утро»
10.15 «Смак»
10.55 «Любовь и власть Раисы Горбачевой»
12.20 «Модный приговор»
13.20 «БРАК ПО ЗАВЕЩАНИЮ». Х/ф
16.10 «ОБРУЧАЛЬНОЕ КОЛЬЦО». Х/ф
18.00 Вечерние новости
18.20 «Нонна, давай!»
18.50 «Давай поженимся»
19.55 «Пусть говорят»
21.15 «НЕ ПЛАЧЬ ПО МНЕ, АРГЕНТИНА!». Х/ф
22.05 «ШЕРЛОК ХОЛМС: БОЛЬШАЯ ИГРА». Х/ф
23.55 «МИССИЯ НЕВЫПОЛНИМА-3». Х/ф
2.05 «НЕСПЯЩИЕ В СИЭТЛЕ». Х/ф
3.45 «ЧУДО НА 34-Й УЛИЦЕ». Х/ф
5.35 «Хочу знать»

РОССИЯ 1

6.30 «БОГАТЕНЬКИЙ РИЧ». Х/ф
8.15, 11.35 «ПОНЧИК ЛЮСЯ». Х/ф
11.00, 14.00, 20.00 Вести
11.15, 20.20 Местное время. Вести-Москва
12.25 Мультфильм
13.05, 14.10 Рождественская песенка года
15.00 «Кривое зеркало»
16.50 «ЕФРОСИНЬЯ». Х/ф
17.50 «ХОЗЯЙКА МОЕЙ СУДЬБЫ». Х/ф
18.55 «Прямой эфир»
20.40 «Спокойной ночи, малыши»
20.50 «СВАТЫ». Х/ф
23.05 «Измайловский парк»
0.45 «НОВОГОДНЯЯ ЗАСАДА». Х/ф
2.25 «ЗДРАВСТВУЙТЕ, Я ВАША ТЕТЯ!». Х/ф
4.15 «ОСВОБОДИТЕ ВИЛЛИ-2». Х/ф
5.55 «Городок»

ТВ ЦЕНТР

7.00 «ГАРАЖ». Х/ф
9.45 Мультфильмы
10.25 «ГОСТЬЯ ИЗ БУДУЩЕГО». Х/ф
11.30, 14.30, 21.00, 0.05 События
11.45 «ЖЕНСКАЯ ЛОГИКА-2». Х/ф
13.55 «Смех с доставкой на дом»
14.40 «Горбачевы. История любви»
16.15 «Мужчина и женщина. Почувствуйте разницу»
17.50 «КАПИТАН». Х/ф
19.45, 21.15 «ПОРОКИ И ИХ ПОКЛОННИКИ». Х/ф
0.20 «ПРИШЕЛЬЦЫ: КОРИДОРЫ ВРЕМЕНИ». Х/ф
2.40 «ЖЕНСКАЯ ЛОГИКА-5». Х/ф
4.45 «ФАНТОМАС ПРОТИВ СКОТЛАНД-ЯРДА». Х/ф

НТВ

5.15 Мультфильм
5.40 «Спето в СССР». «Я тебя никогда не забуду»
6.25 «СУПРУГИ». Х/ф
8.00, 10.00, 13.00, 19.00 Сегодня
8.15 «Живые легенды». Юрий Соломин
9.10 «Таинственная Россия». Республика Татарстан
10.20 «Суперстар» представляет: эпоха застолья
12.00 «Развод по-русски»
13.25 «И снова здравствуйте»
14.20 «Следствие вели…»
15.20 «ПСЕВДОНИМ «АЛБАНЕЦ»-2». Х/ф
19.25 «ПАУТИНА-4». Х/ф
23.05 «Русский Голливуд: место встречи… 30 лет спустя»
0.40 Чемпионат мира по брейк-дансу
1.10 «Бульдог-шоу»
2.05 «Чета Пиночетов»

РОССИЯ К

6.30 Канал «Евроньюс»
10.00 Новости культуры
10.20 «ПОКА БЬЮТ ЧАСЫ». Х/ф
11.35 «Обыкновенный концерт»
12.05 «МАЛЕНЬКИЕ РОЖДЕСТВЕНСКИЕ ТАЙНЫ». Х/ф
13.50, 1.20 «Вся Россия»
14.30, 1.55 «Небесные охотники – мир стрекоз»
15.25 Концерт в Барселоне
16.30, 0.50 «Смехоностальгия»
17.00 «ДЕВУШКА С ХАРАКТЕРОМ». Х/ф
18.20 «Больше, чем любовь». В. Серова и К. Симонов
19.00 «Вечер Алисы Фрейндлих»
20.30 «КОПЬЕ СУДЬБЫ». Х/ф
22.00 Гала-концерт
23.10 «СИССИ». Х/ф
2.50 Вальс-каприс

РОССИЯ 2

5.00, 6.45, 3.05 «Все включено»
5.50 «Кевин Куранье в программе «90х60х90»
7.35 «Вопрос времени»
8.00, 12.40, 21.15 Биатлон. Кубок мира
9.30 «БОЙ НАСМЕРТЬ». Х/ф
11.30 «Наука 2.0»
12.00, 22.55 Вести-спорт
12.10, 2.35 Автоспорт
14.20 Хоккей России
14.55, 17.15 Хоккей. КХЛ
19.45 «УЛЬТРАФИОЛЕТ». Х/ф
23.10 Смешанные единоборства

Заходите на сайт WWW.LUBPAN.RU - крупнейший новостной портал Люберецкого района

Домашний

6.30, 23.00 «Одна за всех»
7.00 Мультфильм
7.30 «АДАМ И ХЕВА». Х/ф
8.50 «ПОЮЩИЕ В ТЕРНОВНИКЕ». Х/ф

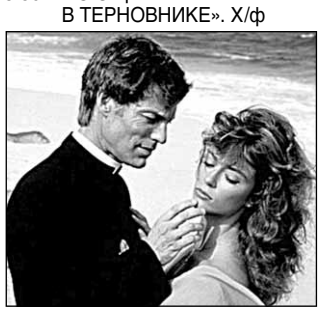

18.00 «НЕ РОДИСЬ КРАСИВОЙ». Х/ф
19.00 «ИМЯ РОЗЫ». Х/ф
21.35 «Звездные истории»
23.30 «АНАТОМИЯ ЛЮБВИ». Х/ф

РЕН

5.00 «АНТИБУМЕР». Х/ф
6.10 «НОВАЯ ЗЕМЛЯ». Х/ф
8.10 «ЖМУРКИ». Х/ф
10.00 «Теория вечной жизни»
11.00 «Невольники Вселенной»
11.50 «Игры разума»
12.50 «Рожденные на Луне»
13.40 «10 процентов чуда»
14.40 «За секунду до вечности»
15.30 «Земные дыры»
16.30 «Разум глубин»
17.30 «Демоны Земли»
18.20 «За год до Апокалипсиса
19.15 Концерт Михаила Задорнова
21.00 «АЛЕКСАНДР. НЕВСКАЯ БИТВА». Х/ф
23.00 «СЛУГА ГОСУДАРЕВ». Х/ф
1.00 «КЛЮЧ». Х/ф
2.55 «ЛЮБОВНЫЕ АВАНТЮРЫ». Х/ф
3.45 «ОЛИГАРХ». Х/ф

ТВ 3

6.00, 8.30, 9.00, 13.00 Мультфильмы
6.45 «ОСМОСИС ДЖОНС». Х/ф
10.00 «ВЕДЬМАК». Х/ф
12.00, 18.00 «КТО ОБМАНЕТ ПЕННА И ТЕЛЛЕРА?». Х/ф
15.00, 2.00 «ПРИКЛЮЧЕНИЯ ШЕРЛОКА ХОЛМСА И ДОКТОРА ВАТСОНА». Х/ф
19.00 «ККРИШ». Х/ф

22.00 «Удиви меня»
23.00 «БЛЭЙД-3. ТРОИЦА». Х/ф
1.00 «Европейский покерный тур»
5.00 «РОБИН ГУД». Х/ф

ПЯТНИЦА, 6 ЯНВАРЯ

1

6.00, 10.00, 12.00 Новости
6.05 Телеканал «Доброе утро»
10.15 «Смак»
10.55 «Чудеса»
12.20 «Модный приговор»
13.20 «БРАК ПО ЗАВЕЩАНИЮ». Х/ф
16.10 «ОБРУЧАЛЬНОЕ КОЛЬЦО». Х/ф
18.00 Вечерние новости
18.20 «Нонна, давай!»
18.50 «Поле чудес»
19.55 «Пусть говорят»
21.00 Время
21.20 «ЩЕЛКУНЧИК И КРЫСИНЫЙ КОРОЛЬ». Х/ф
23.00 Рождество Христово. Прямая трансляция из храма Христа Спасителя
1.00 «НАЗАД – К СЧАСТЬЮ, ИЛИ КТО НАЙДЕТ СИНЮЮ ПТИЦУ». Х/ф

РОССИЯ 1

6.35 «ДЕВУШКА С ГИТАРОЙ». Х/ф
8.15, 11.35 «ПОНЧИК ЛЮСЯ». Х/ф
11.00, 14.00, 20.00 Вести
11.15, 20.20 Местное время. Вести-Москва
12.25 Мультфильмы
13.20, 14.10 «Рождественская песенка года»
15.10 Юбилейный вечер в цирке на Цветном бульваре
16.55 «ЕФРОСИНЬЯ. ПРОДОЛЖЕНИЕ». Х/ф
17.55 «ХОЗЯЙКА МОЕЙ СУДЬБЫ». Х/ф
18.55 «Прямой эфир»
20.40 «Спокойной ночи, малыши!»
20.50 «СВАТЫ». Х/ф
23.00 Рождество Христово. Рождественское богослужение
1.00 «ДОБРАЯ ПОДРУЖКА ДЛЯ ВСЕХ». Х/ф
2.35 «ВИВАТ, АННА!». Х/ф

ТВ ЦЕНТР

7.30 «ЗА ДВУМЯ ЗАЙЦАМИ». Х/ф
9.45 Мультфильмы
10.25 «ГОСТЬЯ ИЗ БУДУЩЕГО». Х/ф
11.30, 14.30, 21.00, 23.20 События
11.45 «ЖЕНСКАЯ ЛОГИКА-3». Х/ф
13.55 «Смех с доставкой на дом»
14.45 «Сочельник»
16.15 «Васильев и Максимова. Танец судьбы»
17.00 «ПОКА ТЫ СПАЛ». Х/ф
19.00 «ВЕЧЕРНЯЯ СКАЗКА». Х/ф
21.15 «ПРИХОДИ НА МЕНЯ ПОСМОТРЕТЬ». Х/ф
23.35 «ОТПУСК ЗА СВОЙ СЧЕТ». Х/ф
2.10 «РОЖДЕСТВЕНСКАЯ МИСТЕРИЯ». Х/ф
4.00 «ТРАМВАЙ В ПАРИЖ». Х/ф

НТВ

5.00 Мультфильм
5.40 «Спето в СССР». «Нежность»
6.25 «СУПРУГИ». Х/ф
8.00, 10.00, 13.00, 19.00 Сегодня
8.15 «Живые легенды». Людмила Касаткина
9.10 «Таинственная Россия». Астраханская область
10.20 «Суперстар» представляет: Жанна Агузарова
12.00 «Развод по-русски»
13.25 «И снова здравствуйте»
14.20 «Следствие вели…»
15.20 «ПСЕВДОНИМ «АЛБАНЕЦ»-2». Х/ф
19.25 «ПАУТИНА-4». Х/ф
23.15 «НАСТОЯТЕЛЬ-2». Х/ф
1.10 «ЛАСКОВЫЙ МАЙ». Х/ф
3.20 «Чета Пиночетов»
3.55 «КОРОЛЕВА МАРГО». Х/ф

РОССИЯ К

6.30 Канал «Евроньюс»
10.00 Новости культуры
10.20 «ПРИКЛЮЧЕНИЯ БУРАТИНО». Х/ф
11.30 Мощи апостола Фомы и Пояс Богородицы
11.55 «ДЕТИ ДОН КИХОТА». Х/ф
13.10 «Ктрие Элейсон»
14.05 Г. Свиридов. «Метель»
14.40, 1.55 «Рожденные огнем»
15.30 Гала-концерт
16.45 «Мировые сокровища культуры»
17.00 «ЧЕЛОВЕК В ФУТЛЯРЕ». Х/ф
18.30 «Михаил Жаров». Док. фильм
19.20 Вечер Елены Камбуровой
20.50 «Линия жизни»
21.45 «Незабываемые голоса». Иван Козловский
22.25 «Лето Господне». Рождество Христово
22.55 С. Рахманинов. Концерт № 2
23.35 «ПОСЛЕСЛОВИЕ». Х/ф
1.10 Д. Хворостовский. Русские романсы
1.50 «Иван Айвазовский». Док.

РОССИЯ 2

4.00 Хоккей. НХЛ
6.30 «Технологии спорта»
7.00 «Все включено»
7.50 «День с Бадюком»
8.20, 21.15 Биатлон. Кубок мира
9.55, 14.25 Хоккей. КХЛ
12.15, 13.30 Кубок мира по бобслею и скелетону
13.00, 1.40 Автоспорт
16.45 Смешанные единоборства
19.25 «ИНОСТРАНЕЦ-2». Х/ф
22.55, 23.10 Вести-спорт
23.15 Конькобежный спорт
0.45 Top Gear
2.10 «Моя планета»

Все участковые уполномоченные Люберецкого района - только на сайте www.lubpan.ru

Домашний

6.30, 23.00 «Одна за всех»
7.00 Мультфильм
7.30 «ЕСЕНИЯ». Х/ф
10.05 «ТАИНСТВЕННАЯ РЕЛИКВИЯ». Х/ф
13.55 «ОСЕННИЕ ЦВЕТЫ». Х/ф
18.00 «Женский род»
19.00 «В ДВУХ КИЛОМЕТРАХ ОТ НОВОГО ГОДА». Х/ф
21.00 «НОЧЬ ЗАКРЫТЫХ ДВЕРЕЙ». Х/ф

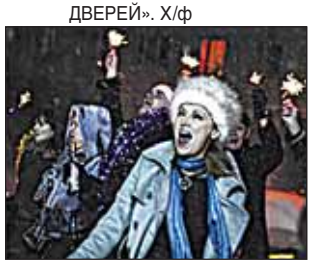

23.30 «РОМЕО И ДЖУЛЬЕТТА». Х/ф
2.10 «Свадебное платье»

РЕН

5.00 «ОЛИГАРХ». Х/ф
5.50 «В час пик»
6.15 «БУМЕР». Х/ф
8.10 «БУМЕР. ФИЛЬМ ВТОРОЙ». Х/ф
10.00 «ПЛАН «Б». Х/ф
17.00 Концерт Михаила Задорнова
18.40 «ОСОБЕННОСТИ НАЦИОНАЛЬНОЙ ОХОТЫ». Х/ф
20.30 «ОСОБЕННОСТИ НАЦИОНАЛЬНОЙ РЫБАЛКИ». Х/ф
22.20 «ОСОБЕННОСТИ НАЦИОНАЛЬНОЙ ПОЛИТИКИ». Х/ф
23.50 «ОСОБЕННОСТИ ПОДЛЕДНОГО ЛОВА». Х/ф
1.00 «ТРИ ДНЯ В ОДЕССЕ». Х/ф
2.55 «ПОДКИДНОЙ». Х/ф

ТВ 3

6.00, 6.45, 8.30, 9.00, 13.00 Мультфильмы
10.00 «ВЕДЬМАК». Х/ф
12.00, 18.00 «КТО ОБМАНЕТ ПЕННА И ТЕЛЛЕРА?». Х/ф
13.15 «ПАДШИЙ». Х/ф
15.00, 1.00 «ПРИКЛЮЧЕНИЯ ШЕРЛОКА ХОЛМСА». Х/ф
19.00 «Святые. Тайна чудотворца Спиридона»
19.45 «Святые. Идеальный брак Петра и Февронии»
20.45 «Святые. Рождественское чудо Николая Угодника»
22.00 «Удиви меня»
23.00 «Золотой граммофон»
4.00 «РОБИН ГУД». Х/ф

РЕКЛАМА

Операционный офис «Люберцы» ОПМ-Банка предлагает:

КРЕДИТЫ 0% под выгодный

- потребительский кредит
- ипотечный кредит
- кредит на личные цели под залог недвижимости
- кредит на индивидуальных условиях

Подробности на сайте WWW.OPMBANK.RU и у сотрудников операционного офиса

ул. Авиаторов, д. 10, корп.1
+7 (495) 505-6745

ООО КБ „ОПМ-Банк" Лицензия ЦБ РФ №2734. Реклама

СУББОТА, 7 ЯНВАРЯ

1

5.15, 6.10 «НАСТЯ». Х/ф
6.00, 10.00, 12.00 Новости
6.50 «КАДРИЛЬ». Х/ф
8.25 «ЗИМНИЙ РОМАН». Х/ф
10.15 «Смак»
10.55 «Рождество»
12.15 «Афон. Достучаться до небес»
13.15 Юбилейный концерт Кубанского хора
15.50 «МУЖЧИНА В МОЕЙ ГОЛОВЕ». Х/ф
18.05 «Подлинная история жизни святой Матроны»
19.05 «НОВОГОДНИЙ ДЕТЕКТИВ». Х/ф
21.00 Время
21.15 Концерт Елены Ваенги
23.15 «АРТИСТКА». Х/ф
1.10 «Майкл Джексон: вот и все…»
3.05 «ДАВАЙ ЗАЙМЕМСЯ ЛЮБОВЬЮ». Х/ф
5.00 «Хочу знать»

РОССИЯ 1

6.30 «МОЛОДЫЕ». Х/ф
8.15, 11.15 «ПОНЧИК ЛЮСЯ». Х/ф
11.00, 14.00, 20.00 Вести
12.00 Рождественское интервью Святейшего Патриарха Кирилла
12.20 Мультфильмы
12.55, 14.10 «Рождественская песенка года»
14.45 «Золотой граммофон»
17.00 «Субботний вечер»
18.55 «Десять миллионов»
20.20 «СВАТЫ». Х/ф
0.20 «ЗОЙКИНА ЛЮБОВЬ». Х/ф
2.15 «ДОН ЖУАН ДЕ МАРКО». Х/ф
3.50 «СКУБИ-ДУ-2». Х/ф

ТВ ЦЕНТР

6.25 «ВАНЕЧКА». Х/ф
8.30 «Православная энциклопедия»
9.45 Мультфильмы
10.20 «ГОСТЬЯ ИЗ БУДУЩЕГО». Х/ф
11.30, 14.30, 21.00, 23.35 События
11.50 «ЖЕНСКАЯ ЛОГИКА-4». Х/ф
13.50 «Смех с доставкой на дом»
14.45 «Великие праздники. Рождество Христово»
16.15, 18.30 «ЖЕНСКАЯ ИНТУИЦИЯ». Х/ф
21.15 «Новогодняя SMS-ка»
23.50 «ДОМ ВВЕРХ ДНОМ». Х/ф
1.50 «ВЕЧЕРНЯЯ СКАЗКА». Х/ф
3.45 «Васильев и Максимова. Танец судьбы»
4.30 «Реальные истории». «В тени славы»
5.00 «АРЛЕТТ». Х/ф

НТВ

5.40 Мультфильм
5.50 «Спето в СССР». «Песня мушкетеров»
6.35 «ТОНКАЯ ШТУЧКА». Х/ф
8.00, 10.00, 13.00, 19.00 Сегодня
8.45 «УЛИЦЫ РАЗБИТЫХ ФОНАРЕЙ». Х/ф
10.20 «Рождественская встреча НТВ»
12.00 «Развод по-русски»
13.20 «И снова здравствуйте»
14.20 «Следствие вели… в Новый год»
15.20 «ПСЕВДОНИМ «АЛБАНЕЦ»-2». Х/ф
19.25 «ДВОЕ». Х/ф
21.15 «УБИТЬ ВЕЧЕР». Х/ф
23.10 «ЗА БОРТОМ». Х/ф
1.20 Концерт балета «Тодес»
3.00 «Чета Пиночетов»
3.35 «АФЕРИСТЫ». Х/ф

РОССИЯ К

6.30 «Евроньюс»
10.00 «ПРИКЛЮЧЕНИЯ БУРАТИНО». Х/ф
11.15 «Святыни христианского мира. Дом Богородицы»
11.40 «ТРУФФАЛЬДИНО ИЗ БЕРГАМО». Х/ф
13.50, 1.20 «Вся Россия»
14.30, 1.55 «Галапагосские острова»
16.00 Концерт Евгения Дятлова
17.00, 23.45 «СЕРДЦА ЧЕТЫРЕХ». Х/ф
18.30 «Путь к совершенству». Е. Самойлов
19.10 «Романтика – романса»
2005 Спектакль «Смешанные чувства»
21.45»РОЖДЕСТВО». Х/ф
2.45 Мультфильм

РОССИЯ 2

4.00 Хоккей. НХЛ
6.30, 2.55 «Моя планета»
7.05 «В мире животных»
7.35, 12.10, 17.20 Биатлон. Кубок мира
9.05 «Индустрия кино»
9.35 «ИНОСТРАНЕЦ-2». Х/ф
11.20, 1.40 Автоспорт
11.50, 16.25, 23.10, 1.00 Вести-спорт
13.55 Волейбол. Чемпионат России
15.45, 21.15 Профессиональный бокс
16.40 «Биатлон с Дм. Губерниевым»
18.55 Хоккей. КХЛ
23.30 Конькобежный спорт
1.10 «Начать сначала»
2.05 «Страна. ru»

Домашний

6.30, 23.00 «Одна за всех»
7.00 Мультфильм
7.30 «У МАТРОСОВ НЕТ ВОПРОСОВ». Х/ф
9.10 «Звездные истории»
10.10 «ГРАФ МОНТЕ-КРИСТО». Х/ф
18.00 «ОНА НАПИСАЛА УБИЙСТВО». Х/ф
19.00 «КОКО ШАНЕЛЬ». Х/ф
23.30 «НЕВЫНОСИМАЯ ЖЕСТОКОСТЬ». Х/ф
1.25 «Свадебное платье»
5.50 Музыка на «Домашнем»

Слушай аудиоролики передач Люберецкого районного радио на сайте Люберецкого информационного агентства - www.lubpan.ru.
Файлы можно прослушать в любое время.

РЕН

5.00 «ПОДКИДНОЙ». Х/ф
6.10 «В час пик»
6.35 «КУКУШКА». Х/ф
8.20 «ВСЕ БУДЕТ ХОРОШО». Х/ф
10.00 «В Москву за счастьем!»
19.20 «РУССКИЙ СПЕЦНАЗ». Х/ф
21.00 «НЕВАЛЯШКА». Х/ф

22.45 «ХОТТАБЫЧ». Х/ф
0.25 «НАРУШАЯ ЗАПРЕТЫ». Х/ф
1.50 «ЛЮБОВЬ МОЯ». Х/ф
3.25 «ПЛАН «Б». Х/ф

ТВ 3

6.00, 8.30, 9.00, 13.00, 5.45 Мультфильмы
6.45 «ПАДШИЙ». Х/ф
10.00 «ВЕДЬМАК». Х/ф
12.00, 18.00 «КТО ОБМАНЕТ ПЕННА И ТЕЛЛЕРА?». Х/ф
13.15 «ПАДШИЙ-2». Х/ф
15.00, 2.00 «Д'АРТАНЬЯН И ТРИ МУШКЕТЕРА». Х/ф
16.45 «Разрушители мифов»
19.00 «ПОСЛЕДНИЙ ТАМПЛИЕР». Х/ф
22.00 «Удиви меня»
23.00 «МИЛЛЕНИУМ. ДЕВУШКА С ТАТУИРОВКОЙ ДРАКОНА». Х/ф
3.45 «РОБИН ГУД». Х/ф

ВОСКРЕСЕНЬЕ, 8 ЯНВАРЯ

1

6.00, 10.00, 12.00 Новости
6.10 «ПРИКЛЮЧЕНИЯ СИНДБАДА». Х/ф
7.45 «Тграй, гармонь любимая!»
8.30 Мультфильмы
9.00 «Умницы и умники»
9.45 «Слово пастыря»
10.15 «Смак»
10.55 Марина Неелова. «Не спрашивайте меня о романах»
12.15 «Ералаш»
13.25 «МУР». Х/ф
17.30 «Рапунцель: запутанная история»
19.20 «НА КРЮЧКЕ». Х/ф
21.00 «Время»
21.15 «РЫЦАРЬ ДНЯ». Х/ф
23.15 «Как Стив Джобс изменил мир»
0.10 «РОЖДЕСТВЕНСКАЯ ИСТОРИЯ». Х/ф

РОССИЯ 1

5.20 «ДЕТИ БЕЗ ПРИСМОТРА». Х/ф
6.50 «БОГДАН-ЗИНОВИЙ ХМЕЛЬНИЦКИЙ». Х/ф
9.00 «КОРОЛЕВА ЛЬДА». Х/ф
11.00, 14.00, 20.00 Вести
11.15 Юбилейный вечер Владимира Шаинского
12.25 «Евровидение-2011»
13.30, 14.10 «СОЛНЕЧНОЕ ЗАТМЕНИЕ». Х/ф
17.20 Концерт Аллы Пугачевой
20.20 «СВАТЫ». Х/ф
0.25 «РЕАЛЬНЫЙ ПАПА». Х/ф
2.05 «ВЕЛИКОЛЕПНАЯ АФЕРА». Х/ф
4.05 «КАК ЕСТЬ ЖАРЕНЫХ ЧЕРВЯКОВ». Х/ф

ТВ ЦЕНТР

6.55 «ПРИХОДИ НА МЕНЯ ПОСМОТРЕТЬ». Х/ф
9.45 Мультфильмы
10.45 «Сто вопросов взрослому». Андрис Лиепа
11.30, 14.30, 21.00, 23.20 События
11.45 «ЖЕНСКАЯ ЛОГИКА-5». Х/ф
13.50 «Смех с доставкой на дом»
14.40 «Марина Неелова. С собой и без себя»
16.15 «Романсиада-2011»
17.15 «ДЕДУШКА В ПОДАРОК». Х/ф
19.05 «РАЗРЕШИТЕ ТЕБЯ ПОЦЕЛОВАТЬ». Х/ф
21.15 «ПУАРО АГАТЫ КРИСТИ». Х/ф
23.35 «Временно доступен». Эдита Пьеха
0.40 «ШАРАДА». Х/ф
3.00 «ВАНЕЧКА». Х/ф
5.05 «ЗА ДВУМЯ ЗАЙЦАМИ». Х/ф

НТВ

5.05 Мультфильм
5.40 «Спето в СССР». «Остров невезения»
6.25 «ВОВОЧКА». Х/ф
8.00, 10.00, 13.00, 19.00 Сегодня
8.20 «Русское лото»
8.45 «НТВшники»
10.20 «Суперстар» представляет: необыкновенный концерт с Максимом Авериным
12.00 «Развод по-русски»
13.20 «И снова здравствуйте!»
14.20 «Следствие вели…»
15.20 «ПСЕВДОНИМ «АЛБАНЕЦ»-2». Х/ф
19.25 «ПАУТИНА-4». Х/ф
23.05 «Русский Голливуд: Бриллиантовая рука-2»
1.00 «Чета Пиночетов»
1.30 «МАСКВИЧИ». Х/ф

РОССИЯ К

6.30 «Евроньюс»
10.00 «ВКУС ХАЛВЫ». Х/ф
11.10 «Святыни христианского мира. Ризы Господни»
11.35 «СИЛЬВА». Х/ф
13.55, 1.20 «Вся Россия»
14.35, 1.55 «Галапагосские острова»
15.25 Гала-концерт в Дрездене
17.00 «МУЗЫКАЛЬНАЯ ИСТОРИЯ». Х/ф
18.20 «Владимир Васильев. Я продолжаю жизни бег…»
19.40 Избранные страницы «Песни года»
21.30 «Линия жизни». Марина Неелова
22.20 Спектакль «Шинель»
23.15 «ЭММА». Х/ф
1.00 Мультфильм

РОССИЯ 2

4.00 Хоккей. НХЛ
6.30, 4.30 «Моя планета»
7.45, 16.20, 18.20 Биатлон. Кубок мира
9.20 «Страна спортивная»
9.45 «УЛЬТРАФИОЛЕТ». Х/ф
11.20, 1.30 Автоспорт
11.55 «АвтоВести»
12.10, 17.20, 23.50 Вести-спорт
12.30 «Магия приключений»
13.30 Кубок мира по бобслею и скелетону
14.30 «И ГРЯНУЛ ГРОМ». Х/ф
17.40 «Биатлон с Дм. Губерниевым»
19.20 Футбол. Кубок Англии
21.20 Смешанные единоборства
0.05 Конькобежный спорт
2.00 Хоккей. КХЛ

Домашний

6.30, 22.40, 23.00 «Одна за всех»
7.00 Мультфильм
7.30, 8.00, 3.25 «Куда приводят мечты»
8.30 «ДАЙТЕ ЖАЛОБНУЮ КНИГУ». Х/ф
10.15 «Звездные дачи»
11.15 «КОРОЛЕВА И КАРДИНАЛ». Х/ф
15.05 «МИСС МАРПЛ». Х/ф
17.30, 18.00 «Звездные истории»
19.00 «TU ES… ТЫ ЕСТЬ…». Х/ф
20.55 «ЗАГАДАЙ ЖЕЛАНИЕ». Х/ф
23.30 «РАСПУТНИК». Х/ф
1.25 «Свадебное платье»
5.50 Музыка на «Домашнем»

РЕН

5.00, 4.00 «ПЛАН «Б». Х/ф
5.50 «В час пик»
6.15 «ТРИ ДНЯ В ОДЕССЕ». Х/ф
8.20 «АЛЕКСАНДР. НЕВСКАЯ БИТВА». Х/ф
10.10 «РУССКИЙ СПЕЦНАЗ». Х/ф
12.00 «СПЕЦНАЗ ПО-РУССКИ-«». Х/ф
20.00 Концерт Михаила Задорнова
21.40 «ВЗРОСЛАЯ ДОЧЬ, ИЛИ ТЕСТ НА…». Х/ф
23.20 «КАПКАН ДЛЯ КИЛЛЕРА». Х/ф
0.55 «ТАК ПОСТУПАЮТ ВСЕ ЖЕНЩИНЫ». Х/ф
2.30 «ФАНТАЗМ». Х/ф

31 декабря

НОВОГОДНЯЯ ИСТОРИЯ

Я открыл глаза. Темно. Посмотрел на светящийся циферблат своих командирских часов на руке – скоро полночь.

- Ну что, проснулся? – раздался чей-то голос.

У меня сердце в пятки ушло.

- Кто тут? – спрашиваю шепотом.

- Да ты не боись. Это я, твой галстук.

- Кто-кто?

- Да галстук, галстук я.

- Какой галстук?

- Синий, в белую полоску наискосок. Что тебе жена подарила.

- А где она?

- Спит на кровати.

- А я где?

- А ты – на диване.

- Ты что, - говорящий галстук?

- Да вот заговорил.

- Слушай, а где я был?

- Ты что, забыл?

- Забыл.

- Лучше не вспоминай.

- Но ведь обидно: жил-жил, а как жил – ничего не помню. Будто и не жил.

- Ты бы хоть ботинки снял.

Я попробовал приподняться.

- Нет, не могу, голова перевешивает, Может, ты снимешь?

- Ничего лучшего не придумал? Может, тебе и пальто снять?

- А я что, в пальто?

- И в шапке тоже.

- Ё моё… Что ж ты меня не разбудил? Слушай, а почему я без брюк?

- Ты их повесил на спинку стула. И сорочку тоже.

- И пиджак?

- Нет, пиджак на тебе, - сказал галстук.

- Как же это получилось? – удивился я. – А ты чего остался?

- Я не остался, - вздохнул галстук. – Ты меня, когда домой пришел, надел. Я в кармане был. После этого, можно сказать, я и заговорил. Просто не мог уже молчать. Да на моем месте так поступил бы каждый.

- Но пальто же вот не заговорило, - обиделся я, - и ботинки молчат.

Галстук засмеялся:

- Как же они могут заговорить? Они же зашнурованы!

«Что-то этот галстук распоясался», - подумал я.

- Я не сам распоясался, - сказал галстук, - это ты меня до этого довел.

Я едва не упал с дивана:

- Ты что и мысли читать умеешь?

- Пара пустяков, - сказал галстук. – Я и телепатией владею, и, если уж на то пошло, телекинезом.

- Телекинезом? – я наморщил в темноте лоб. – Значит, можешь перемещать предметы в пространстве?

- И во времени тоже.

- Вот так подарочек! – хотел сказать я про себя, но вспомнил, что это бесполезно, и сказал вслух.

- Я тут ни при чем, - сказал галстук, - меня твоя супруга выбирала.

- А ты бы не мог переместить мне бутылку пива из холодильника? – робко попросил я.

- Ща, - сказал галстук.

Он затрепетал у меня на шее и вскоре виновато сообщил:

- В холодильнике пива нет. Но я могу из магазина. Пару бутылок хватит?

- Чего мелочиться, тащи ящик.

- На ящик денег не хватает, - вздохнул галстук.

- Денег? – я широко открыл глаза. – Ты что меня за деньги собираешься пивом поить?

- А как? – спросил галстук.

- Какой ты щепетильный. Ладно, давай за деньги. Они у меня, кажется, в пальто.

- Нет, в брюках, - сказал галстук.

- Хорош-шо! - выдохнул я, опустошив вторую бутылку.

- Может, водочки? – спросил галстук.

- Так ведь денег нет.

- Неважно, - сказал галстук, - мы совершим путешествие во времени.

- А где во времени дают бесплатно водку? – спросил я.

- Почему бесплатно? За все уплачено! – воскликнул галстук. – Мы вернемся на твой корпоративчик. В то самый момент, когда разливают. Вот и похмелишься.

- Да, но ведь я там уже есть. И тут появлюсь еще раз. Как это будет воспринято?

- Ну, что ж, - сказал галстук, - тогда делаем так: появляешься, скажем, только к тосту шестому или седьмому. Когда у всех уже в глазах двоится.

- Отлично! – обрадовался я. – А как насчет брюк?

- Не стоит, - сказал галстук.

- Ладно, - согласился я. – Все-таки жена у меня умница. Такой галстук подарила!

- Спасибо и на этом, - сказал галстук и погладил меня по щеке.

- У тебя такие нежные руки, - удивился я, - как у моей жены. Кстати, ты что, галстук с руками?

- И с руками, и с ногами, - сказал галстук и больно ткнул меня в бок коленкой. – Вставай быстрей, милый, сейчас Президент нас с Новым годом будет по телевизору поздравлять!

Валентин БОРОДИН

УВЕДОМЛЕНИЕ

Редакция газеты «Люберецкая панорама» уведомляет об условиях изготовления и размещения агитационных материалов в период проведения предвыборной кампании на выборах президента Российской Федерации 4 марта 2012 г. в газете «Люберецкая панорама».

Модуль	Размер в мм. (ширина х высота)	Стоимость изготовления макета модуля (фото + текст), руб.	Стоимость размещения, руб.
1/1	259 х 370	1000	30000
1/2	259 х 183	800	15000
	215 х 108	500	7500
1/8	84 х 146	200	4000

Цены указаны с НДС 18%
Изготовление сложного оригинал-макета – от 1000 руб.
Минимальный размер – 1/8.
Наценки на 1 и последняя полосы – 50%
Подать заявку и заключить договор можно по адресу: 140000, г. Люберцы, ул. Кирова, д. 57. Тел. 8-498-642-16-00, 8-498-642-16-70, 8-495-559-70-15. E-mail: luberpan@yandex.ru.

ООО "КондВен"
КОНДИЦИОНЕРЫ
И ВЕНТИЛЯЦИОННЫЕ СИСТЕМЫ
ПРОДАЖА УСТАНОВКА
СЕРВИСНОЕ ОБСЛУЖИВАНИЕ
БЫСТРО, НЕДОРОГО, КАЧЕСТВЕННО.
8-926-100-68-56, ЮРИЙ

ГОРОДСКАЯ ЛЮБЕРЕЦКАЯ
РИТУАЛЬНАЯ СЛУЖБА
РИТУАЛЬНЫЕ ПРИНАДЛЕЖНОСТИ
УСЛУГИ КАТАФАЛКА
ВЫСОКОЕ КАЧЕСТВО ОБСЛУЖИВАНИЯ
КОНСУЛЬТАЦИИ БЕСПЛАТНО
500-80-90 974-38-68
554-24-38 792-15-25
КРУГЛОСУТОЧНО
+ ПЕРЕВОЗКА ТЕЛ УМЕРШИХ В МОРГ
+ КОМПЛЕКС УСЛУГ ПО ОФОРМЛЕНИЮ КРЕМАЦИИ И ЗАХОРАНЕНИЯ
+ БАЛЬЗАМИРОВАНИЕ НА ДОМУ
г. Люберцы, ул. Инициативная, 34

ПРОДАЮ

Продаю двери металлические производство Китай - 3000 руб., замок, глазок, задвижка в комплекте, доставка бесплатно.
Тел. 8-916-710-84-22

Продаю сетку-рабицу 600 руб., столбы - 200 руб., ворота садовые - 3500 руб., калитки - 1500 руб., секции забора - 1000 руб. Доставаа бесплатно.
Тел. 8-916-671-80-13

Продаю кровати металлические армейского образца 1000 руб., матрасы, подушки, одеяла - 700 руб. комплект. Доставка бесплатно.
Тел. 8-916-300-71-98

ОБУЧЕНИЕ

Уроки математики, физики, химии для школьников. Занятия ведет кандидат наук. Подробности по телефону: 8-903-295-74-76

ДИПЛОМЫ, КУРСОВЫЕ
Опыт. Доведение
до защиты. Телефоны:
514-32-43,
8-929-565-82-89

НЕДВИЖИМОСТЬ

Русская семья из Подмосковья снимет квартиру у порядочных собственников. Ответственны, аккуратны, платежеспособны!
8(495)741-74-95,
8-963-750-39-72, Ирина

Аренда офисов от собственника! Поселок Томилино, ул. Гаршина, дом 11.
Цена – 18 кв. м – 5 100руб. в месяц, 50 кв. м – 12 500 руб. в месяц.
Телефон 8 (963) 924-36-62, Василий Петрович

Абсолютно законно ликвидирую задолженности по кредиту за 33% от суммы долга за 3 месяца. Обратившимся до 15 января специальные условия.
Тел.: 8 (926) 351 17 10
SukharevDP@yahoo.com
Дмитрий г. Люберцы

ИЗВЕЩЕНИЯ

Кадастровым инженером Костешей Владимиром Александровичем, почтовый адрес: 115088, г. Москва, ул.1-я Дубровская, д. 13 А, стр. 2, офис 301, адрес электронной почты kv@almaks-geo.ru, контактный телефон 8 (495) 640-22-01, № квалификационного аттестата 77-11-130, в отношении земельного участка с кадастровым номером 50:22:0060416:93, расположенного: обл. Московская, р-н Люберецкий, дп. Красково, выполняются кадастровые работы по уточнению местоположения границы земельного участка.

Заказчиком кадастровых работ является: Федеральное Государственное унитарное предприятие «Коренёво» Российская академия сельскохозяйственных наук, контактный телефон: 8 903 966 29 47

Собрание заинтересованных лиц по поводу согласования местоположения границы состоится по адресу: Московская область, Люберецкий район, пос. Красково, ул. Новая, д.1. С проектом межевого плана земельного участка можно ознакомиться по адресу: 115088, г. Москва, ул. 1-я Дубровская, д. 13 А, стр. 2, офис 301,

тел. 8 (495) 640-22-01. Возражения по проекту межевого плана и требования о проведения согласования местоположения границ земельных участков принимаются с 29 декабря 2011 г. по 30 января 2012 г. по адресу: 115088, г. Москва, ул. 1-я Дубровская, д. 13 А, стр. 2, офис 301. Смежные земельные участки, с правообладателями которых требуется согласовать местоположение границы: 1) 50:22:0060612:55, обл. Московская, р-н Люберецкий, дп. Красково, туп. Лесной, уч-к 1, 2) 50:22:0060416:190, обл. Московская, р-н Люберецкий, дп. Красково, туп. Лесной, НОГСиО «Поляна», уч-к № 12, 3) 50:22:0060416:122, обл. Московская, р-н Люберецкий, дп. Красково, ул. Новая, рядом с домом 13; 4) 50:22:0060611:6, обл. Московская, р-н Люберецкий, дп. Красково, ул. Новая, дом 14, 5) 50:22:0060608:21, обл. Московская, р-н Люберецкий, дп. Красково, ул. Лорха, дом 2, 6) 50:22:0060608:16, обл. Московская, р-н Люберецкий, дп. Красково, ул. Лорха, 7) кадастровый номер не известен, Управление лесного хозяйства по Московской области и г. Москва (территориальный отдел Федерального агентства лесного хозяйства; Российская Федерация), г. Москва, Варшавское шоссе, дом 39А, 7) кадастровый номер не известен, Администрация Люберецкого муниципального района, Московская область, г. Люберцы, Октябрьский пр-т, 190 и другие заинтересованные лица. При проведении согласования местоположения границ при себе необходимо иметь документ, удостоверяющий личность, а также документы о правах на земельный участок.

Всех заинтересованных лиц просьба прибыть лично или направить вашего представителя к 10 часам 30 января 2012 года по адресу: Московская область, Люберецкий район, п. Малаховка, ул. Константинова, дом 29, кв. 6 для согласования границ земельного участка по адресу: Московская область, Люберецкий район, п. Малаховка, ул. Константинова, дом 29, кв. 6.

Кадастровые номера (при наличии) и адреса смежных земельных участков: Московская область, Люберецкий район, п. Малаховка, ул. Константинова, дом 29, кв. 1; кв. 4; п. Малаховка, Красковское шоссе, дом 38; п. Малаховка, ул. Константинова, дом 31, кв. 3; земля администрации Люберецкого района Московской области.

Ваша явка или явка вашего представителя с доверенностью, подтверждающей его полномочия участвовать в согласовании границ и подписывать соответствующие документы, необходима.

Ваше отсутствие или отсутствие вашего представителя не является препятствием для проведения работ по межеванию.

Сведения о заказчике кадастровых работ: Какуев Юрий Валерьевич, почтовый адрес: Московская область, Люберецкий район, п. Малаховка, улица Константинова, дом 29, квартира 1, тел. 8-903-290-22-82.

Сведения о кадастровом инженере, выполняющим кадастровые работы: Селезнев Павел Евгеньевич, ООО «Люберецкое кадастровое бюро», МО, г. Люберцы, ул. Песочная, д. 4, тел. 8 (495) 554-73-78. Ознакомиться с проектом межевого плана можно по адресу: МО, г. Люберцы, ул. Песочная, д. 4. Для вручения или направления заинтересованными лицами требования о проведении согласования местоположения границ с установлением таких границ на местности и (или) возражений после ознакомления с проектом межевого плана обращаться по адресу: МО, г. Люберцы, ул. Песочная, д. 4, тел. 8 (495) 554-73-78 в течение 15 дней со дня публикации данного объявления в газете.

Общественно-политическая газета «Люберецкая панорама». Издается с 27 февраля 2006 года. Выходит по четвергам.
Адрес редакции: 140005, г. Люберцы, ул. Кирова, 57.
Адрес издателя: 140005, г. Люберцы, ул. Кирова, 57.
Сайт газеты: www.lubpan.ru
Электронная почта: luberpan@rambler.ru luberpan@yandex.ru

Главный редактор: ХАНСВЕРОВ Р.Х.
Зам. главного редактора: БОРИСОВА Э.В.
Ответственный секретарь: БОРИСОВ И.Е.
Главный бухгалтер: БУДЫЛИНА Е.А.

Корреспонденты: БОРОДИН В.Ф., ВОЛКОВА Е.А., КАБАНОВА Т.А., САВИНА Т.И., САМЧЕНКО С.Г.
Вёрстка: КУЗЬМИЧЁВ М.А., ЧАЧКОВА Е.В.
Фото: КИРЮХИН К.Н.
Реклама: СОЛДАТЕНКОВА Е.В.
Телефоны: 559-70-15, 8(498)642-16-70, 8(498)642-16-00
Наш подписной индекс – 00480.

ISSN 2072-6201
Учредители: ГУ МО «Люберецкое информационное агентство Московской области»; администрация муниципального образования Люберецкий муниципальный район Московской области; администрация городского поселения Люберцы Люберецкого муниципального района Московской области
Газета зарегистрирована в Управлении Росохранкультуры по ЦФО РФ.

Свидетельство о регистрации ПИ № ФС1-51159.
Отпечатано в ГУП «Ногинская типография», г. Ногинск, ул. Рабочая, д. 115.
Тираж 9 800 экз.
Сертифицирован Национальной тиражной службой.
Заказ № 3586. Время подписания номера в печать по графику в 15.00. Номер подписан 28.12.2011 г. в 18.50.
Объём – 6 п.л.

Мнение авторов публикаций может не совпадать с мнением редакции. При перепечатке материалов ссылка на газету «Люберецкая панорама» обязательна. Рукописи не рецензируются и не возвращаются.
Цена свободная.
Ответственность за содержание рекламы несет рекламодатель.
© Люберецкая панорама, 2006 – 2011

Александр ЧАЙКА: «Кальмана у меня никто не отнимет!»

В волшебный зимний вечер 25 декабря в Люберецком районном ДК состоялся сольный концерт руководителя театра оперетты Александра Чайки. В празднично украшенном зале, с Рождественской елкой, собрались самые верные почитатели таланта певца, зал был полон.

Сначала певец исполнил известные песни Р. Паулса, А. Пахмутовой, Д. Тухманова, исполнил по-новому, в своей аранжировке. И они прозвучали так, как будто до Александра их никто не пел. «Ты – моя мелодия…», «Исчезли солнечные дни…», «Миллион алых роз» и т.д.

Певец своим дочерям посвятил хит Е. Мартынова «Я тебя свой Аленушкой зову». Свежо прозвучала песня «На усталых струнах души». Автором ее является наша землячка Юлиана Донская из п. Малаховка. Она познакомилась с Александром на одном из концертов в Люберцах. Остается подождать, что композитор напишет новую песню специально для А.Чайки.

Песни на русском перемежались песнями на болгарском языке, а также произведениями классических авторов. Прозвучали любимые арии из опер: Хейя («Королева чардаша» И. Кальмана), куплеты Бони («Сильва»), ария барона Баринкая («Цыганский барон» И. Штрауса) и другие. Конечно, концерт был бы неполным без Карамболины из «Фиалки Монмартра». Как сказал сам Александр Чайка, «Кальмана у меня никто не отнимет». Да в этом и никто не сомневается, ведь имя А. Чайки мы в первую очередь связываем с опереттой. Человек, который подарил Люберцам оперетту. И этим все сказано.

Зал очень тепло встречал каждый номер. Кричали «Браво!», дарили цветы.

Со сцены прозвучали слова благодарности в адрес продюсера Ильи Парфенченко, который помог певцу выпустить альбом «Оперетта, любовь моя!»

Стоит заметить, что концерт проходил на новой сцене, после ремонта. Дворец культуры готовится к своему 50-летию. Готовится достойно. Потому что есть чем порадовать зрителя.

Александр Чайка тепло поздравил люберчан с наступающим Новым годом и Рождеством и пожелал здоровья, успехов во всех делах и верности своим артистам.

Эмма БОРИСОВА

Золотая рыбка

ЮМОРЕСКА

Жили-были в Люберцах старик со старухой. Не в лачуге, не в избушке, а в благоустроенной квартире со всеми удобствами. Вместо корыта – стиральная машина «Рига» с клеймом «Сделано в СССР». Внук допытывается:

– Ба! Что такое СССР?

– Спроси у деда, – отвечает старуха.

– Дед! Что такое СССР?

– Спроси у бабушки, – ворчит дед.

– Она не знает, – говорит внук.

– Да все она знает, – говорит дед, – короче СССР – это страна.

– Где делают стиральные машины? – догадывается внук.

– Вот именно, – говорит дед.

– Что ты плетешь, старый! – ругается старуха.

Внук подозрительно смотрит на деда.

– Ба, а правда, что это про вас с дедушкой Пушкин сказку написал?

Старуха округляет глаза:

– Какую сказку?

– О рыбаке и рыбке. Про то, как ты была столбовой дворянкой, потом царицей, ну и так далее.

Старуха теряет дар речи.

– А золотая рыбка, – продолжает внук, – обиделась и опять переселила тебя в «хрущевку» со стиральной машиной «Рига».

Старуха хватает со стола половник, но дед проворно выскакивает из кухни и кричит из глубины квартиры:

– Все так и было, внучек, все так и было!

– Не слушай его, внучек, – говорит старуха, – посуди сам: разве мог бы наш дед поймать золотую рыбку?

– Мог! – кричит дед. – Я все мог!

– Нет, внучек, – говорит старуха, – Пушкин написал про другого деда – молодого, красивого, сильного, умного. И разве похожа я на ту старуху? Та старуха глупая, жадная. Разве я у тебя такая? А дед наш рыбу всегда в магазине покупал. А теперь у него на нее и денег не хватает. Нынче рыбка и вправду, золотая. А про деда совсем другая сказка написана. Барон Мюнхгаузен называется. Этот барон всю жизнь лежал на диване и сочинял всякие небылицы. Вот он-то и жил в СССР.

– Где стиральные машины делают? – уточнил внук.

– Вот именно, – сказала старуха. – А однажды этот барон проснулся, а СССР нет. И денег тоже. Только стиральная машина от СССР и осталась. Все барон прошляпил.

На кухню ворвался разъяренный старик.

– Не верь, внук! Я никогда не был бароном! Я, если хочешь знать, – Буратино, который золотым ключиком открыл дверцу в удивительную страну – свободную, справедливую, счастливую.

– Вот так свобода! – всплеснула руками старуха. – Вот так счастье! В одном кармане смеркается, в другом солнце заходит.

– Да, тяжело! – воскликнул старик. – Зато вот он, наш внук, скажет мне еще спасибо. За то, что будет жить по-человечески!

– Дед, – сказал внук, – если ты Буратино, то бабушка – Мальвина? Девочка с голубыми волосами?

– Мальвина? – возмутился дед. – Баба Яга, вот она кто.

– Нет, дед, тебя не поймешь, ты все сказки перепутал, – сказал внук. – То ты рыбак, то Буратино, то муж Бабы Яги. Кто же ты на самом деле?

– Ладно, – сказал дед, – наклонись ко мне, но только это между нами! На самом деле я – Дед Мороз. Вон там, под елкой, лежит тебе подарок. Мальвина! Иди, поздравь внука с наступающим Новым годом!

Валентин БОРОДИН

Дни рождения на этой неделе

Администрация района сердечно поздравляет славных представителей Люберецкого муниципального района, которые в эти дни отмечают свой день рождения.

26 ДЕКАБРЯ

В.М. Волков – депутат Совета депутатов г. Люберцы

28 ДЕКАБРЯ

А.Ю. Харыбина – заведующая детским садом № 51

А.И. Жалнин – генеральный директора ООО «Веломоторс»

29 ДЕКАБРЯ

О.В. Шагова – заведующая детским садом № 1

1 ЯНВАРЯ

Н.Р. Андреев – директор ВНИИ крахмалопродуктов

Л.С. Фишман – директор Центра «Ариадна»

З.А. Ершова – заведующая детским садом № 23, **юбилей**

Е.М. Филатова – заведующая детским садом № 104

ИНФОРМАЦИОННОЕ СООБЩЕНИЕ

Администрация муниципального образования Люберецкий муниципальный район Московской области сообщает, что 27 декабря 2011 года проведен открытый аукцион по продаже права на заключение договоров по передаче муниципального имущества в аренду:

ЛОТ № 1

Наименование: Нежилое помещение подвала жилого дома общей площадью 86,1 кв.м (литер А, подвал, помещение IV, № на плане 9-12, 14-19).

Месторасположение: Московская область, город Люберцы, Октябрьский проспект, дом 197.

Вид деятельности – подсобные помещения торгового предприятия.

Срок аренды – 5 (пять) лет.

Размер годовой арендной платы: 367060 (триста шестьдесят семь тысяч шестьдесят) рублей 44 копейки без учета налога на добавленную стоимость.

Начальная цена продажи права на заключение договора аренды: 85560 (восемьдесят пять тысяч пятьсот шестьдесят) рублей без учета налога на добавленную стоимость.

В связи с поступлением одной заявки аукцион признан несостоявшимся. Единственным участником аукциона по продаже права на заключение договора аренды признано Общество с ограниченной ответственностью «Торговая фирма «А-Приори», местонахождение: 140000, г. Люберцы, Октябрьский проспект, дом 197.

ЛОТ № 2

Наименование: Нежилое помещение подвала жилого дома общей площадью 164,9 кв.м. (литер А, подвал, помещение 2, № по плану 1-14).

Месторасположение: Московская область, город Люберцы, ул. Волковская, дом 9.

Вид деятельности – торговая деятельность.

Срок аренды – 10 (десять) лет.

Размер годовой арендной платы: 791685 (семьсот девяносто одна тысяча шестьсот восемьдесят пять) рублей 72 копейки без учета налога на добавленную стоимость.

Начальная цена продажи права на заключение договора аренды: 185000 (сто восемьдесят пять тысяч) рублей без учета налога на добавленную стоимость.

В связи с поступлением одной заявки аукцион признан несостоявшимся. Единственным участником аукциона по продаже права на заключение договора аренды признано Общество с ограниченной ответственностью «ЦИФРА», местонахождение: г. Люберцы, ул. Волковская, дом 2Б.

Заместитель Руководителя администрации **В.И.Михайлов**

ИНФОРМАЦИОННОЕ СООБЩЕНИЕ

Администрация муниципального образования Люберецкий муниципальный район Московской области сообщает, что аукцион по продаже муниципального имущества, назначенный на 28 декабря 2011 года по адресу: Московская область, г. Люберцы, Октябрьский проспект, д. 190 признан несостоявшимся.

Продавец муниципального имущества:

Администрация муниципального образования Люберецкий муниципальный район Московской области.

Выставленное на аукцион муниципальное имущество:

Легковой автомобиль ГАЗ-31105, паспорт технического средства 52 КУ 284050, идентификационный номер (VIN) XTH31105041255045, категория ТС - В, модель, № двигателя 40620D-43159739, кузов № 31105040044223, государственный регистрационный знак Р315МТ90, год изготовления ТС- 2004, цвет кузова – антика.

Наличие обременений имущества, предназначенного к приватизации (продаже): - нет.

Месторасположение: Московская область, г. Люберцы, Октябрьский проспект, дом 190.

Начальная цена продажи согласно плану приватизации: 43 600 (Сорок три тысячи шестьсот) рублей с учетом НДС (18%).

Для участия в аукционе по продаже муниципального имущества заявки не поступили.

Заместитель Руководителя администрации **В.И.Михайлов**

Администрация муниципального образования Люберецкий муниципальный район информирует население о предстоящем предоставлении земельного участка ориентировочной площадью 1710 кв.м. из земель, отнесенных к категории земли населенных пунктов, с местоположением: Московская область, Люберецкий район, г.п. Красково, ул. 2-я Заводская, с видом разрешенного использования «под организацию автостоянки».

Заместитель Руководителя администрации **В.И.Михайлов**

Администрация муниципального образования Люберецкий муниципальный район информирует население о предстоящем предоставлении земельного участка ориентировочной площадью 15 кв.м. из земель, отнесенных к категории земли населенных пунктов, с местоположением: Московская область, г. Люберцы, ул. Мира, д. 10, с видом разрешенного использования «под размещение нестационарного торгового объекта – временный торговый павильон».

Заместитель Руководителя администрации **В.И.Михайлов**

Администрация муниципального образования Люберецкий муниципальный район информирует население о предстоящем предоставлении земельного участка ориентировочной площадью 15 кв.м. из земель, отнесенных к категории земли населенных пунктов, с местоположением: Московская область, г. Люберцы, ул. Красноармейская, у д. 16, с видом разрешенного использования «под размещение нестационарного торгового объекта – временный торговый павильон».

Заместитель Руководителя администрации **В.И.Михайлов**

Администрация муниципального образования Люберецкий муниципальный район информирует население о предстоящем предоставлении земельного участка ориентировочной площадью 14 кв.м. из земель, отнесенных к категории земли населенных пунктов, с местоположением: Московская область, г. Люберцы, ул. Электрификации, у д. 22, с видом разрешенного использования «под размещение нестационарного торгового объекта – временный торговый павильон».

Заместитель Руководителя администрации **В.И.Михайлов**

Администрация муниципального образования Люберецкий муниципальный район информирует население о предстоящем предоставлении земельного участка ориентировочной площадью 13 кв.м. из земель, отнесенных к категории земли населенных пунктов, с местоположением: Московская область, г. Люберцы, ул. Южная, у д.6, с видом разрешенного использования «под размещение нестационарного торгового объекта – временный торговый павильон».

Заместитель Руководителя администрации **В.И.Михайлов**

Администрация муниципального образования Люберецкий муниципальный район информирует население о предстоящем предоставлении земельного участка ориентировочной площадью 77 кв.м. из земель, отнесенных к категории земли населенных пунктов, с местоположением: Московская область, г. Люберцы, ул. Инициативная, у. д. 68, с видом разрешенного использования «под нестационарный торговый объект – временный торговый павильон».

Заместитель Руководителя администрации **В.И.Михайлов**

Администрация муниципального образования Люберецкий муниципальный район информирует население о предстоящем предоставлении земельного участка ориентировочной площадью 41 кв.м. из земель, отнесенных к категории земли населенных пунктов, с местоположением: Московская область, г. Люберцы, ул. Урицкого, у д. 6-А, с видом разрешенного использования «под размещение нестационарного торгового объекта – временный торговый павильон».

Заместитель Руководителя администрации **В.И.Михайлов**

Администрация муниципального образования Люберецкий муниципальный район информирует население о предстоящем предоставлении земельного участка ориентировочной площадью 45 кв.м. из земель, отнесенных к категории земли населенных пунктов, с местоположением: Московская область, г. Люберцы, ул. Октябрьский проспект, у д. 364, с видом разрешенного использования «под размещение нестационарного торгового объекта – временный торговый павильон».

Заместитель Руководителя администрации **В.И.Михайлов**

ОГИБДД: график приёма населения

В целях улучшения и своевременности обслуживания граждан, определен порядок работы регистрационно-экзаменационных подразделений ГИБДД Московской области:

– 31.12.2011 года прием граждан будет осуществляться с 9.00 до 13.00;

– 03, 04, 05 января 2012 года прием граждан по вопросам регистрационно-экзаменационной деятельности ОГИБДД МУ МВД РФ «Люберецкое» будет осуществляться с 9.00 до 18.00;

По вопросам предварительной записи обращаться по телефонам:

– регистрационные действия с т/с – 501-15-31,

– замена водительского удостоверения и сдача квалификационных экзаменов на право управления т/с – 501-13-38.

А. ВОВНА,
начальник РЭП
ОГИБДД МУ МВД РФ
«Люберецкое»,
майор полиции

Полный Компьютерный Сервис
Объединение Системных Администраторов
ОСА ГРУПП
www.osagroup.ru
РЕМОНТ КОМПЬЮТЕРОВ И НОУТБУКОВ
СОЗДАНИЕ И ПРОДВИЖЕНИЕ САЙТОВ
АБОНЕНТСКОЕ ОБСЛУЖИВАНИЕ
8 (495) 50-99-845 8 (903) 58-59-417
адрес: г. Люберцы, ул. Смирновская, д.16, офис №3 (за магазином "ЭФИР")
сайт: osagroup.ru, почта: info@osagroup.ru
Реклама

СТАЛЬНЫЕ ДВЕРИ
Гарантия 10 лет Цена от 5000 руб. Фирма «Титан ПЛЮС»
ВИНИЛИСКОЖА, МДФ, ЛАМИНАТ, ПОРОШКОВОЕ НАПЫЛЕНИЕ
ПРОТИВОПОЖАРНЫЕ ДВЕРИ
РЕШЕТКИ ВОРОТА ОГРАДЫ
24 часа
СКИДКИ пенсионерам до 10%
Любой дизайн. Замер и доставка БЕСПЛАТНО
Ремонт старых металлических дверей
Замена замков от простых до элитных
www.titan-doors.ru titan-doors@mail.ru
(495)483-25-80
8(926)418-63-65
Реклама