Пролетарии всех стран, соединяйтесь!

# ЛЮБЕРЕЦКАЯ ПРАВДА

ОРГАН ЛЮБЕРЕЦКОГО ГК КПСС, ЛЮБЕРЕЦКОГО И ЛЫТКАРИНСКОГО ГОРОДСКИХ СОВЕТОВ НАРОДНЫХ ДЕПУТАТОВ МОСКОВСКОЙ ОБЛАСТИ

Газета основана 10 марта 1931 г. | Четверг, 11 июня 1981 г. | Газета выходит по вторникам, средам, четвергам и субботам | № 94 (13348) | Цена 2 коп.

Сборщица Томилинского завода полупроводниковых приборов комсомолка Людмила Бычкова, несмотря на свою молодость, прославилась уже трудовым мастерством. Не раз занимала призовые места в социалистическом соревновании. А в этом году заняла призовое место в конкурсе рабочего мастерства. Ей было предоставлено право подписать рапорт Ленинского комсомола XXVI съезду КПСС. Людмила работает в составе бригады коммунистического труда. Каждый день перевыполняет она личные задания на 10—15 процентов.

У Людмилы немало общественных дел. Она редактор цеховой комсомольской стенгазеты, профгрупорг.

НА СНИМКЕ: Л. Н. БЫЧКОВА. Фото О. ГРИЦЕВА.

Девиз соревнования: **РАБОТАТЬ ЭФФЕКТИВНО И КАЧЕСТВЕННО**

## МАСТЕРСТВО МОЛОДЫХ

*РЕПОРТАЖ*

НА НЕСКОЛЬКО часов в этот день группа лучших молодых станочников завода имени Ухтомского как бы утратила свои подлинные имена. Одни, вытащив жребий, стали именоваться «Резцами», другие — «Фрезами» под соответствующими номерами. «Резцов» было десять, «фрез» — четыре. Под этими девизами выступали токари и фрезеровщики, принявшие участие в общезаводском конкурсе профессионального мастерства молодых станочников.

Их сердечно приветствовал председатель оргкомитета и жюри, заместитель главного инженера завода Владимир Илларионович Гришин. Об условиях состязания рассказал руководитель рабочей группы, заместитель начальника цеха № 27 Владислав Сергеевич Шалев.

Токари были разделены на две группы. Пока первая выполняла практическую работу, вторая сдавала зачеты по теории. А фрезеровщики все стали за станки. Практические задания, на выполнение которых отводился ровно час, были не из легких. Токари обрабатывали вал для машины КТП-6. Чтобы справиться с этой работой, требуется квалификация 4—5 разрядов. Допуск не должен был превышать микрона. В массовом производстве эта деталь после токарной обработки идет на шлифовку. В данном же случае зачистку должны были делать сами токари.

За 20 минут до окончания установленного времени сдал свою деталь рабочий, выступающий под девизом «Резец-9». Контролеры ОТК, которых возглавлял Алексей Павлович Катц, очень придирчиво проверяли ее: не пренебрег ли токарь качеством, стараясь опередить по времени других. Забегая вперед, скажем: нет, работа получила наивысшую оценку.

Фрезеровщики обрабатывали державку переноса для автомата по высадке болтов. Требовалась разметка заготовки. Ребята, когда был подан сигнал окончания работы, чувствовали себя неуверенно. Видно было, что они что-то не успели доделать.

Как на самых настоящих экзаменах, шли в кабинете начальника цеха теоретические зачеты. Участники конкурса выбирали билеты, затем готовились по ним. И хотя все отвечали бойко, но высшей оценки — полных 50 баллов никто не получил. Члены комиссии задавали дополнительные вопросы, старались выявить всю глубину знаний экзаменующихся.

Жюри тщательно подводило итоги. Складывались баллы, полученные за практическую работу и сдачу теории, вычитались штрафные очки.

Наконец, все собрались в красном уголке. Председательствующий В. И. Гришин объявляет, что среди токарей наибольшее количество баллов набрал «Резец-9». Тот самый, что сдал свою практическую работу первым.

Вскрывается конверт, и дружные аплодисменты раздаются в адрес токаря цеха № 27 Николая Васильева. Ему вручаются первый приз — радиоприемник и диплом победителя.

Бывший выпускник ГПТУ № 10 Н. Васильев уже несколько лет считается одним из лучших токарей цеха. Ему поручают самые ответственные заказы. С успехом выступил он и на общегородском конкурсе.

Второе место занял токарь этого же цеха Анатолий Дышкант, а третье — его брат Михаил. Они получили Почетные грамоты и призы.

В конкурсе фрезеровщиков тоже отличились станочники цеха № 27. Первое место занял Александр Коньков, второе — Анатолий Гориев. Третий приз завоевал молодой рабочий экспериментального цеха № 43 Андрей Ивлев.

Памятный подарок получил опять же токарь цеха № 27 Валентин Ягодин.

Успех станочников цеха № 27 закономерен. Где и набираться мастерства, как не в инструментальном? Здесь что ни заказ, то уникальная вещь. И чтобы изготовить ее, надо и в чертежах хорошо разбираться, и быть мастером своего дела.

**Ф. ПОДОРСКИЙ.**

О КОРМАХ, КАК О ХЛЕБЕ

## Используем все возможности

Стремясь внести свой вклад в увеличение производства мяса, коллектив специализирующегося на выращивании овощей колхоза им. Ленина создал подсобное хозяйство. Есть теперь у нас и свиньи, и крупный рогатый скот. А это значит, что и нашему коллективу предстоит позаботиться о кормах на зиму.

В начале этой недели вопрос о заготовке кормов обсуждался на заседании парткома. Решено запасти 180 тонн сена, 255 тонн силоса и 265 тонн кормовой свеклы.

Свеклу мы посеяли на землях, где раньше были пустыри. Перед этим почву хорошо возделали, удобрили. Лугов в нашем колхозе нет, поэтому все сено будет заготавливаться из трав, скошенных по неудобьям. В этом деле мы заручились помощью своих шефов с промышленных предприятий.

Отряд из десяти косцов завода мостостроительного оборудования уже приступил к работе. Коллектив Малаховского экспериментального завода и шефы из поселка Тураево сформировали по два отряда, причем оснастили их механизмами. Четыре ручные механические косилки приобретает наше хозяйство.

Своих помощников, особенно тех, кто поедет заготавливать сено в Бронницкую зону и Можайский район, мы надежно снабдили инструментами, палатками и другими необходимыми вещами. Решен вопрос с питанием. За отрядами закреплен специальный транспорт.

Не стоят в стороне от важного дела и члены колхоза. Каждый получил задание накосить и сдать в хозяйство по 200 килограммов сухого сена.

**А. СТЕПАНЕНКО,**
секретарь парткома колхоза им. Ленина.

## ПРОМЕДЛЕНИЕ НЕДОПУСТИМО

В эти дни коллективы сельскохозяйственных предприятий района и шефствующих над ними организаций начали массовую уборку трав на сено.

Десятого июня в совхозе имени Моссовета ранним утром приступили к косьбе многолетних трав три комплекса Е-301 кормозаготовительного отряда, которым руководит главный зоотехник П. А. Денисов. Механизаторы под руководством бригадира Г. И. Корчагина с большим старанием взялись за дело. К вечеру трава была скошена и уложена в валки на площади около 25 гектаров.

Организованно вступили в «зеленую жатву» труженики Константиновской птицефабрики и ОПХ «Коренево».

Вместе с тем в некоторых хозяйствах племобъединения «Петровское» заготовка сена разворачивается медленно. Только вчера в племсовхоз «Ульянино» прибыл отряд косцов с лыткаринских предприятий и сегодня приступает к уборке трав с неудобий. Задержка на день произошла из-за несогласованности между руководством объединения и шефами.

Сейчас важно в кратчайший срок взять урожай трав первого укоса, чтобы быстрее набирала зеленую массу отава.

**В. ДМИТРИЕВ.**

БОРЬБА С СОРНОЙ РАСТИТЕЛЬНОСТЬЮ — ЗАБОТА ОБЩАЯ

## РАЗНЫЙ ПОДХОД К ДЕЛУ

НАШ РЕЙД

19 мая исполком Люберецкого городского Совета принял решение, которое обязывает руководителей предприятий, организаций, поселковых Советов начать работы по ликвидации сорной растительности на закрепленных территориях. Члены рейдовой бригады проверяли, как выполняется это решение на местах.

В минувший понедельник перед нами предстала такая картина. В городе Люберцы по Октябрьскому проспекту многие коллективы уже включились в работу. Например, чистая территория у авторемонтного завода, ГИГХСа, кинотеатра «Орбита», заводов торгового машиностроения и имени Ухтомского. Но в то же время есть участки, где скосить скосили, а валки не убрали. От такой «борьбы вполовину» эффекта будет мало, поскольку дозревание семян происходит и в скошенном виде. А это значит, что сорняки взойдут на будущий год. У института горного дела, у магазина № 9 «Гастроном» не убрана трава. Были и другие подобные примеры.

Но во многих местах обочины проспекта вообще не видели косы. Среди таких участков — территория вокруг Люберецкого Дворца культуры, а также у Дворца культуры Томилинского птицеводческого объединения. Думается, что внешний вид наших очагов культуры должен быть привлекательным во всех отношениях. Клумбы цветов совсем не смотрятся на фоне зарослей сорной травы.

Утопает в сорняках площадь рядом с кафе «Родничок» на 115-м квартале. Головной организацией по благоустройству здесь является горжилуправление.

Неприглядная картина и на газоне, находящемся там, где пересекается улица Красноармейская с Октябрьским проспектом.

Далее наш путь лежал в деревни Часовня и Жилино, относящиеся к Томилинскому поселковому Совету. Здесь находятся дома, принадлежащие гражданам на правах личной собственности. Вот дом № 40 в дер. Жилино. Аккуратно скошенная трава смотрится ровной щеточкой. При знакомстве выяснилось, что живут тут пенсионеры. Несмотря на возраст, хозяин дома П. И. Мочалов регулярно скашивает свой участок. Добрым словом хочется отметить семьи Булкиных, Савиных и других жителей, которые подают пример в борьбе с сорной растительностью. Но чистые участки — как островки на общем фоне. Слишком много еще здесь сорной травы. Видимо, депутаты Томилинского поссовета пока не вели серьезную разъяснительную работу среди населения этих деревень. Так же можно охарактеризовать состояние дел по борьбе с сорняками на проспекте Лермонтова г. Люберцы.

Хорошее впечатление осталось после осмотра Ново-Рязанского шоссе. Силами ДРСУ-8 здесь поддерживается в аккуратном виде разделительная полоса.

И еще побывали мы в двух поселках. Проезжая по жилому микрорайону коврового комбината, увидели, что косьба там проводилась. Теперь следует ее повторить, трава уже подросла.

В центре поселка совхоза «Белая Дача» находится памятник погибшим в годы Великой Отечественной войны. Несмотря на талон предупреждения по ликвидации сорной растительности, который был выдан руководителям совхоза, по-прежнему рядом с памятником, а также с административным зданием продолжают буйно расти сорняки.

Необходимо заострить внимание и на таком вопросе. Скошенную траву надо пустить в дело. По решению исполкома Люберецкого горсовета всем предприятиям и организациям даны планы сдачи сена совхозам и колхозам. И они должны быть выполнены. Немалую роль в этом может сыграть трава, скошенная по обочинам дорог и в жилых кварталах.

Члены рейдовой бригады:
**П. ШИМАРОВ,**
заместитель председателя инспекции по борьбе с сорной растительностью.
**В. КОЛПАКОВ,**
заведующий сельскохозяйственным отделом ГК НК.
**Э. БОРИСОВА,**
корреспондент газеты «Люберецкая правда».

### К СВЕДЕНИЮ ДЕПУТАТОВ ЛЫТКАРИНСКОГО ГОРОДСКОГО СОВЕТА НАРОДНЫХ ДЕПУТАТОВ

Исполком Лыткаринского городского Совета извещает, что в пятницу, 3 июля 1981 года, созывается седьмая сессия Лыткаринского городского Совета народных депутатов (семнадцатого созыва).

На рассмотрение сессии вносятся вопросы:

1. О состоянии и задачах по комплексному благоустройству города на 1981 год и XI пятилетку в свете решений XXVI съезда КПСС.
2. Отчет о работе городского управления коммунального хозяйства.
3. Информация о работе исполкома горсовета в межсессионный период.

Открытие сессии состоится в 14 часов в Лыткаринском Дворце культуры «Мир».

**Исполнительный комитет Лыткаринского городского Совета.**

# ГЛАВНОЕ ВНИМАНИЕ — РЕЗЕРВАМ

**Среди многих вопросов, поднимаемых на отчетно-выборных собраниях партгрупп, важное место занимает поиск резервов повышения эффективности производства. Вот что рассказал нашему корреспонденту секретарь партийного бюро ткацкого производства хлопчатобумажной фабрики имени Октябрьской революции Владимир Алексеевич Курбанов.**

— Начну с того, что в прошлом году коллектив нашей фабрики удостоился третьего места в социалистическом соревновании среди 64 родственных предприятий Подмосковья. В этом я вижу достойную оценку напряженной работы всего коллектива фабрики, усилий партийной организации, направленных на повышение авангардной роли коммунистов на производстве. И здесь все более важное значение приобретает деятельность партийных групп. Их в ткацком производстве создано пять. Они охватывают своим влиянием все стороны жизни коллектива, мобилизуют людей на достижение высоких показателей в труде.

Надо сказать, что на отчетных собраниях партийных групп ткацкого производства не было самоуспокоенности от достигнутого. Шел обстоятельный анализ и обобщение накопленного опыта, в свете требований XXVI съезда КПСС изыскивались резервы производства и пути их реализации. В этом, на мой взгляд, отличительная черта нынешних отчетных собраний. На них было высказано немало критических замечаний и деловых предложений, направленных на повышение роли партийных групп, коммунистов в производственном процессе.

Вот одно из них — шире внедрять в ткацком производстве бригадную форму организации труда, создавать комплексные сквозные бригады, работающие на единый наряд. Ведь им будет принадлежать ведущая роль в одиннадцатой пятилетке.

Пока в ткацком производстве созданы и успешно работают две такие бригады: В. П. Кулюкина и Ф. А. Конищева. Намечаем в скором времени перевести на эту форму и бригаду В. П. Гусева.

Около года назад, прежде чем приступить к созданию сквозных комплексных бригад, партийное бюро посоветовалось с коммунистами. Решили первой укрупнить и перевести на оплату по единому наряду бригаду В. П. Кулюкина. Объясню почему. В бригаде работают опытные, отдавшие фабрике не один десяток лет мастера своего дела: ткачихи Л. И. Евграфова, К. И. Ездокова, М. М. Тихомирова, отрывщица В. Н. Цветиков. Да и сам бригадир В. П. Кулюкин хорошо знает ткацкое производство, успел зарекомендовать себя способным организатором. В этой бригаде наше предложение к тому же поддержали и все коммунисты. А это тогда много значило. Дело это для ткацкого производства новое, и здесь так важно тщательно продуманное согласие самих участников передового начинания. Одобрение коммунистами бригады нового метода сыграло свою положительную роль. Партийная группа, которую возглавляет К. И. Ездокова, провела разъяснение преимуществ новой формы. В нее поверили и остальные члены рабочего коллектива. И надо отметить, что вот уже почти год комплексная бригада работает ритмично, успешно справляется с планом.

## ОТЧЕТЫ И ВЫБОРЫ В ПАРТГРУППАХ

Широкое распространение, как отмечалось на отчетных собраниях, в нашем производстве получило наставничество над выпускниками ПТУ. Оно в значительной степени помогло им быстро освоиться в коллективе, постичь секреты передовых работниц нашего производства.

Партийное бюро, коммунисты-наставники стараются не ограничивать работу с молодежью порогом фабрики. Постоянное внимание к заботам и интересам молодых работниц, помощь в обыденных, житейских делах играет в воспитании молодежи большое значение. Именно так поступают наши лучшие наставники Е. А. Маланина, К. И. Ездокова, М. М. Тихомирова, Ф. А. Конищев.

Борис Абдулин пришел работать в бригаду Конищева узловязом. Способного парня быстро заметили в коллективе, а сам бригадир стал его наставником. Видя у Бориса увлечение техникой, Федор Анатольевич решил подготовить из него сменного помощника мастера. Кропотливая работа, умение найти с молодым рабочим общий язык помогли бригадиру выполнить эту задачу. Теперь Борис самостоятельно справляется с делом.

Таким же вниманием к молодым рабочим отличается и ткачиха К. И. Ездокова. С ее помощью Надежда Воронина постигла все секреты ткацкого мастерства. И сейчас она не уступает в работе опытным ткачихам. Кажется, совсем недавно пришла Надежда на фабрику, а имя ее уже занесено на Доску почета предприятия.

Примеров такой работы коммунистов с молодым пополнением на собраниях партгрупп приводилось немало. Ведь на фабрике трудится свыше ста наставников, умело передающих свой богатый трудовой и жизненный опыт молодым.

Я рассказал только о двух путях повышения эффективности производства на нашей фабрике. Но резервов дальнейшего роста еще много. Об этом как раз и идет деловой разговор коммунистов на отчетных собраниях в партийных группах.

С. ОВСИЕНКО.

КАЖДОМУ МОЛОДОМУ ТРУЖЕНИКУ — СРЕДНЕЕ ОБРАЗОВАНИЕ

# ДУМАЯ О ЗАВТРАШНЕМ ДНЕ

Не так давно у проходной завода им. Ухтомского была вывешена «молния», в которой сообщались имена рабочих, успешно закончивших девятый и десятый классы школы рабочей молодежи № 1. Елена Кочнова из цеха № 20, Виктор Лашков и Алексей Торгашов из цеха № 2, Николай Порядин из цеха № 16 — всего семь человек за хорошую учебу были отмечены Почетными грамотами парткома, заводского комитета профсоюза и комитета ВЛКСМ, а также премиями. В цехах поздравили с окончанием учебного года и других учащихся. Такая забота радует, заставляет заниматься с большим желанием.

В эти дни в школе идут выпускные экзамены. 61 человек заканчивает 11-й класс. В основном это сельмашевцы. Позади два экзамена. Нельзя не отметить тех, кто сдал их на «хорошо» и «отлично». Это Вера Исакова, Николай Потапов, Валентина Куликова, Сергей Горькавый, Александр Феоктистов и другие. До 23 июня продлится экзаменационная пора.

Другая, не менее важная задача стоит сейчас перед педагогическим коллективом школы — комплектация классов на следующий учебный год. За каждым цехом завода закреплены учителя, которые ведут индивидуальные беседы с будущими учениками. Всестороннюю помощь в этом деле оказывают секретари цеховых парторганизаций, председатели профсоюзных комитетов, комитет ВЛКСМ. Хотелось бы особенно поблагодарить секретаря парткома А. В. Сыромятникова и его заместителя по идеологической работе Е. В. Володина.

Всего 80 человек с завода им. Ухтомского должны сесть за парты в 1981—1982 учебном году. Привлечь в ШРМ такое количество учеников — дело непростое. И сейчас мы встречаемся с трудностями. В течение лета педколлективу школы, а также всем заинтересованным организациям предстоит многое сделать для того, чтобы не было недобора.

Л. ШИШКОВА,
директор школы рабочей молодежи № 1.

ЛЕТНИЙ ОТДЫХ ТРУДЯЩИХСЯ

# ПОЗАБОТИЛСЯ ПРОФСОЮЗ

Лето — пора массовых отпусков. Сотни людей устремляются сейчас в разные уголки нашей родины набраться сил, отдохнуть. А как быть тем, у кого отпуск намечен на осень, зиму? Комитеты профсоюза позаботились об организации отдыха работников предприятий в выходные дни.

**ЗАВОД «МОНТАЖАВТОМАТИКА».** В прошлом месяце из трехдневной поездки в города Новороссийск и Геленджик возвратилась группа рабочих и служащих завода. С собой они привезли заряд сил и бодрости, южный загар. Такая форма отдыха, как отмечают в заводском комитете, благотворно сказывается на трудовой деятельности рабочих. Вот почему в завкоме планируют еще несколько таких поездок. Теперь уже в столицу Украины и старинный русский город Суздаль.

**ЗАВОД ЭЛЕКТРОМУЗЫКАЛЬНЫХ ИНСТРУМЕНТОВ.** В эти дни в цехах предприятия можно увидеть объявления, приглашающие желающих посетить 19 июня родину Владимира Ильича Ленина — город Ульяновск. Заводской комитет по договоренности с городским туристическим бюро уже организовал интересную поездку в Ленинград и Таллин. Два дня заводчане знакомились с историческими местами города-героя на Неве и столицы союзной республики.

**ОПЫТНЫЙ ЗАВОД ЭНЕРГООБОРУДОВАНИЯ.** Ранним субботним утром вместительный автобус отошел от проходной завода и взял направление на Суздаль. 30 рабочих со своими семьями отправились в двухдневную поездку знакомиться с достопримечательностями одного из древних городов Золотого кольца России. Такие поездки стали уже традицией в летнее время для рабочих предприятия.

С. ПЕТРОВ.

## ПАРТКОМ ЗАСЛУШАЛ

Бюро парткома Лыткаринского завода оптического стекла заслушало отчет главного технолога предприятия, члена КПСС А. М. Савичева о выполнении им и его отделом производственных заданий и об участии в массово-политической работе.

В принятом постановлении отмечено, что лично А. М. Савичев и работники отдела много внимания уделяют совершенствованию технологии производства, повышению качества продукции. Вместе с тем в работе отдела вскрыт ряд недостатков. А. М. Савичеву предложено разработать личный план по их устранению.

А. ВИКТОРОВ.

**Коллектив ученых физического института, Института радиотехники и электроники, а также Института химии АН СССР успешно ведет работу по созданию стеклянных волоконных световодов. Эта работа представляет большой интерес для создания линий волоконно-оптической связи. В сотни раз увеличивается пропускная способность линий связи и скорость передачи информации. Решается проблема дефицитных исходных материалов.**

**За последние годы в нашей стране создан ряд экспериментальных линий волоконно-оптической связи.**

**НА СНИМКАХ: (вверху) — оборудование волоконно-оптической линии связи на автоматической телефонной станции города Горького.**

**Внизу — кабели на 600 каналов — медный (на переднем плане) и волоконнооптический.**

(Фотохроника ТАСС).

БЕСЕДЫ АТЕИСТА

# *ОБЫЧАЙ ОБЫЧАЮ РОЗНЬ*

Над округой повис призывный колокольный звон. Сзывала прихожан церковь, спрятанная в сумеречной густой дымке. И потянулись к ней богомольцы с узелками и корзиночками в руках. А в них — пасхальные символы: крашеные яйца, куличи. И вот столпились люди у церкви, ждут, когда выйдет поп со «святой водой» и окропит принесенную ими снедь.

Ритуал «освящения» идет из старины глубокой. Яйца древние считали символом волшебной таинственной силы. И чтобы они были более угодны духам, обмазывали кровью. Так на Руси появился религиозный обычай красить на пасху яйца.

Многие обычаи, имеющие религиозный характер, соблюдаются порой даже неверующими. Живучесть их объяснима. В быт человека веками внедрялись обряды крещения, причащения, венчания, отпевания покойников, различные формы калыма, «умыкания» невест и т. д. Опытные духовные пастыри умеют спекулировать на привычках людей. Они «вдохновенно» театрализуют каждое религиозное действо. Взять обряд крещения. Он проходит в приподнятой обстановке. Сияет позолотой купель. Пахнет ароматным маслом. Тихо перешептываются женщины, успокаивая малышей. И вот со словами «крещается раб божий» поп окунает ребенка в купель — совершился ритуал заклинания, омовения. А на другой день, глядишь, родительница вызывает «неотложку», так как у ребенка поднялась температура. Очевидно, он простудился во время ритуального обряда.

Издавна у многих народов сложились ритуалы поминания ушедших из жизни. Это добрые, гуманные обычаи, призванные облегчить близким покойного их невосполнимое горе. Но в некоторых местах похороны и поминки кончаются попойкой, а кое-где дело доходит до кощунства: печальное событие превращается в гульбище.

Нередко у нас превратно понимается и свадебный обычай. Непременно с многодневной пьянкой, с чрезвычайно дорогими подарками. Среди иных молодоженов даже бытует негласный «тариф» на подношения. Мол, чем выше стоимость подарка, тем выше и «цена» невесте и жениху. И самое печальное, что старшие иногда пытаются «обосновать» торгашеские замашки молодоженов... ссылками на народные традиции, на обычаи предков.

Пожалуй, не стоит перечислять все уродливые формы искажения обычаев. Купеческий меркантилизм, пьяная стихия ничего общего не имеют с народными традициями. Настоящий народный обычай заключает в себе гуманные, нравственно-возвышенные цели: донести до потомков все ценное и важное, что накоплено предшествующими поколениями.

Думается, нельзя нигилистически отрицать все старые обычаи и обряды, если в них есть доброе зерно, если они содействуют сплочению людей, развивают высокие нравственные качества. Вспомним, сколько нападок претерпела новогодняя елка, особенно в первые годы Советской власти. Наряжать елку, водить вокруг нее хороводы — некоторые усматривали в этом религиозный пережиток, прямое потакание церкви. Но новогодние празднества с традиционной елкой, с Дедом-Морозом и Снегурочкой, подарками и добрыми пожеланиями достойно встретить и прожить наступающий год у нас сохранились. В нашей стране Новый год стал всенародным праздником, в котором развились многие традиционные черты и появилось высокое идейное содержание.

А взять предшественницу нынешнего праздника — проводов зимы — масленицу? И сейчас еще это слово произносится с осторожностью, потому что раньше в масленице проглядывались черты религиозного обряда. Но со временем они изменились. На первый план вышли массовые народные гулянья и увеселения, посвященные проводам неповторимой по своей красоте русской зимы с традиционными блинами, шествием и карнавалом ряженых, с катанием на санях с гор и т. д. Масленица сохранила старый русский обычай — хлебосольство, гостеприимство.

Сегодня у нас сложилось немало хороших советских обычаев, ритуалов, обрядов, которые соответствуют духовной природе социалистического общества, служат эффективным средством коммунистического воспитания людей. Разве плохой обычай, когда советский человек в высокий час своей жизни идет к Вечному огню у Кремлевской стены в Москве или подобному месту в своем городе или селе, чтобы душой прикоснуться к святыням Советской Отчизны. Разве не похвален обычай, когда в День Победы люди минутой молчания чтят память погибших в битве с фашизмом, склоняют головы у памятников павшим в боях, приводят в порядок дорогие могилы, садят цветы и деревья?

К сожалению, иные современные ритуалы и обряды страдают отсутствием яркой праздничности, духовной наполненности, эмоциональности.

Обрядность, обычаи способствуют укреплению связи отдельной личности с обществом. Участие в праздниках и обрядах вызывает у человека сознание своего единства с народом, с коллективом. Все это — элементы социалистической культуры, советского образа жизни. Становясь массовыми, отливаясь в форму народных обычаев, традиции способствуют нравственному совершенствованию людей, являются серьезными соперниками религиозной морали, делают человека нравственно чище и благороднее.

А. СТЕПАНОВА.
(Пресс-бюро «Правды»).

ЗА ЭФФЕКТИВНОСТЬ ШЕФСКОЙ ПОМОЩИ

Из опыта ВНИИЭТУСХ

# НА НАУЧНОЙ ОСНОВЕ

Сотрудники Всероссийского научно-исследовательского института экономики, труда и управления в сельском хозяйстве (ВНИИЭТУСХ) на протяжении многих лет оказывают шефскую помощь совхозу им. Моссовета в выращивании и уборке кормовой свеклы. Вначале эта помощь сводилась к тому, что по заданию городских организаций или по просьбе совхоза институт выделял определенное количество людей на прополку, прорывку свеклы и другие работы. Несколько лет назад за нами закрепили сначала 18 гектаров посевов свеклы, потом 25 га.

Прямо скажем, шефство носило бессистемный характер. Сотрудники института, а также «РоссельхозНОПТ», которые направлялись в совхоз то в меньшем, то в большем количестве, не чувствовали ответственности за конечные результаты своего труда, то есть за выращенный и убранный урожай.

После июльского (1979 г.) Пленума ЦК КПСС партийная организация и руководство института решили повысить эффективность шефской помощи. В 1980 году коллектив ВНИИЭТУСХ обязался взять на себя ответственность за выращивание и уборку кормовой свеклы на всей площади — 65 гектаров и построить всю работу на научной основе, то есть по поточно-индустриальной технологии. Для этого из числа сотрудников института, «РоссельхозНОПТ» и управления «Россельхозприборналадка», а также специалистов совхоза была создана творческая группа во главе с автором этих строк для выработки рекомендаций по применению новой технологии с внедрением комплексной механизации. Ставилась задача на этой основе снизить затраты ручного труда на всех этапах: прополке посевов, прореживании растений в рядках, освоить механизированную уборку корнеплодов, их транспортировку и закладку в хранилище. Была намечена и конечная цель — заложить на зимнее хранение не менее 2200 тонн кормовых корнеплодов.

В соответствии с выработанной технологией многое предстояло сделать по борьбе с сорняками, которыми изобилуют совхозные земли. Перед посевом внесли в почву ядохимикаты, семена протравили, провели механизированную обработку посевов до всходов и по всходам с внесением гербицидов. Всем этим в значительной степени уничтожили сорняки. В результате облегчился труд на прополке и прорывке всходов свеклы. Эти работы были выполнены своевременно, поэтому почти не потребовалось проводить повторную прополку. В итоге экономия ручного труда уже на этом этапе составила 3240 человеко-часов.

Большие затраты ручного труда приходятся на уборку и складирование урожая. В прошлом году удалось лишь частично, на 12 гектарах, механизировать уборку. Для этого были приобретены и изготовлены необходимые машины: для уборки ботвы — КИР-1,5, для доочистки корнеплодов — очиститель на базе картофелекопалки, для выкапывания клубней — ККГ-1,4, для их погрузки в транспортные средства — свеклопогрузчик СНТ-2,1Т, для загрузки урожая в хранилища — ТЗК-30.

При уборке урожая вручную с доочисткой и погрузкой корнеплодов затраты труда в расчете на каждый гектар составили 285 человеко-часов, при механизированной работе — 80 человеко-часов.

В результате на всех этапах работ была обеспечена экономия 5736 человеко-часов ручного труда и достигнута поставленная цель — на зимнее хранение заложили 2238 тонн кормовой свеклы.

Прошлый год по погодным условиям был крайне неблагоприятным. Например, на 5 гектарах посевы кормовой свеклы были залиты водой, и там урожай не получили. И все же на отдельных участках удалось собрать по 650—700 центнеров корнеплодов с гектара. Средняя урожайность составила по 407 центнеров с гектара, при затратах труда на центнер продукции 1,1 человеко-часа и себестоимости 2 руб. 56 коп.

Конечно, ни шефов, ни совхоз такие результаты еще не устраивают. На 1981 год приняты обязательства с каждого из 65 гектаров получить по 450 центнеров кормовой свеклы, заложить на зимнее хранение около 3 тысяч тонн корнеплодов, снизить себестоимость до 2 рублей, а затраты труда — до 1 человеко-часа на центнер продукции.

Заглядывая в перспективу нашей шефской помощи, следует сказать, что при полном внедрении поточно-индустриальной технологии мы будем добиваться повышения урожайности до 550—600 центнеров кормовой свеклы с гектара, снижения затрат труда на центнер продукции до 0,3—0,2 человеко-часа и себестоимости — до 1—0,8 рубля. На зимнее хранение будет закладываться более 3,5—3,8 тысячи тонн корнеплодов. Это даст совхозу возможность повышать продуктивность крупного рогатого скота при существенном снижении себестоимости молока и мяса.

Таким образом, четкое определение ответственности за конечные результаты шефской помощи, последовательное внедрение научно-обоснованной поточно-индустриальной технологии и усиление взаимодействия между шефами и специалистами и механизаторами совхоза — все это обеспечит значительное повышение эффективности шефской работы в такой важной отрасли совхоза, как кормопроизводство.

Более организованное проведение весенне-полевых работ, состояние всходов кормовой свеклы, активное формирование урожая за счет своевременной прополки и прореживания, обеспечения полива — все это создает уверенность, что намеченные на 1981 года обязательства шефами будут выполнены.

**В. ПУЗЫРЕЙ,**
ст. научный сотрудник ВНИИЭТУСХ, кандидат экономических наук, ответственный за шефскую работу.

# НЕРАСТОРОПНОСТЬ

## Реконструкция завода имени Ухтомского — УДАРНАЯ СТРОЙКА

Второй квартал текущего года считается очередным сроком сдачи компрессорной станции, входящей в число объектов реконструкции завода имени Ухтомского. Очередным, но не первым. По первоначальному плану ее намечалось ввести в действие в четвертом квартале 1980 года. Этого не произошло. Строительные организации, встретив ряд трудностей, вызванных ограниченностью стройплощадки, не проявили должной настойчивости, собранности, и станция оказалась «замороженной».

Сейчас здание внешне приобрело свой вид. Идут работы внутри него. В нескольких местах вспыхивают огни сварки. Рабочие 2-го Московского специализированного монтажного управления треста «Центртехмонтаж» заняты устройством трубопроводов. Бригадир монтажников Ю. И. Вдовин, члены бригады А. А. Дергунов, А. Н. Ничипоров и другие со всем усердием ведут сварку, монтаж труб.

— Мы хотим закончить свои работы к 25 июня, — сообщает вожак бригады Юрий Иванович Вдовин. — Но не знаем, получится ли: деталей не хватает.

Сейчас им крайне нужны соединительные фланцы. Их надо шестнадцать штук. Юрий Иванович подводит меня к комплектующим деталям, окидывает их взглядом.

— Видите, в нашем распоряжении только один фланец, — указывает он на круглую, в форме колеса, деталь. — Сам заказчик тормозит дело. Не обеспечивает оборудованием.

Станцию планируется сдать для начала с двумя компрессорами (всего их должно быть четыре). Однако монтируется пока что один. Второй не укомплектован. Строители убеждены, что к июлю его не установят.

Вот вам и пусковой объект!

По всему видно, что придется назначать еще один срок сдачи компрессорной.

В прошлом году заместитель директора завода имени Ухтомского по капитальному строительству Н. Г. Усиков утверждал, что строители уклоняются от «невыгодного» объекта, что именно они повинны в затяжке дела. Но, выходит, и сам завод — заказчик не во всем проворен. Если компрессорную следовало сдать в четвертом квартале прошлого года, почему же она не была укомплектована оборудованием?

Но миновало еще полгода, а заказчик по-прежнему не проявил расторопности. Так и получается: нос вытащили — хвост увяз!

На этой, действительно сложной стройплощадке, окруженной зданиями, дорогами, железнодорожными путями, возводится целый энергетический комплекс. За компрессорной должна быть насосная, далее — градирня. Все три здания размещаются близко друг к другу. Не все строительные работы можно вести одновременно. Приходится соблюдать очередность. Для генподрядчика — СМУ-1 треста «Особстрой» № 2 это особая помеха. Ведь не все субподрядчики дисциплинированы.

В последние месяцы дело сильно застопорилось из-за неорганизованности работников СМУ-80 треста «Мособлтехмонтаж». В апреле они должны были смонтировать металлический каркас градирни, после чего генподрядчик мог бы приступить к кирпичной кладке здания насосной (каменщики не смогут работать, пока не будет удален с площадки кран, занятый монтажом градирни). Но градирню возвели только к 20 мая. А некоторые работы не завершены и на сегодня, например, устройство вентиляторов. Поэтому генподрядное СМУ-1 с запозданием приступило к кладке насосной. Сейчас ее стены набрали высоту только в один метр из четырех. Правда, каменщики бригады П. И. Толкачева работают споро. Проворно укладывают силикатный кирпич Н. Д. Трофимов, Л. Я. Шанина, В. Ф. Маркина. Но упущенное время не вернешь.

Теперь цепочка неувязок потянется дальше. СпецСМУ-36 вынуждено отложить монтаж насосов, а СпецСМУ-6 — прокладку водопровода, канализации, оборотного водоснабжения.

А спрос за все с генподрядчика. Вот и волнуется начальник участка Ф. И. Матрохин:

— Времени мало, а сделать надо еще так много!

Немалых усилий потребует прокладка электрокабеля. Траншею должен подготовить сам заказчик. Трасса не простая. По проекту она петляет вдоль заборов и зданий. А завод еще не приступал к подготовке траншеи.

Выход один: чтобы ускорить ввод в действие зданий этого важного для завода комплекса, необходимо приложить совместные усилия и генподрядчику, и субподрядным организациям, и заказчику.

Сейчас у многих вызывает сомнение, что новый срок пуска объекта будет соблюден. Готовность его не велика, придется назначать еще один срок.

**П. БИЦУКОВ.**

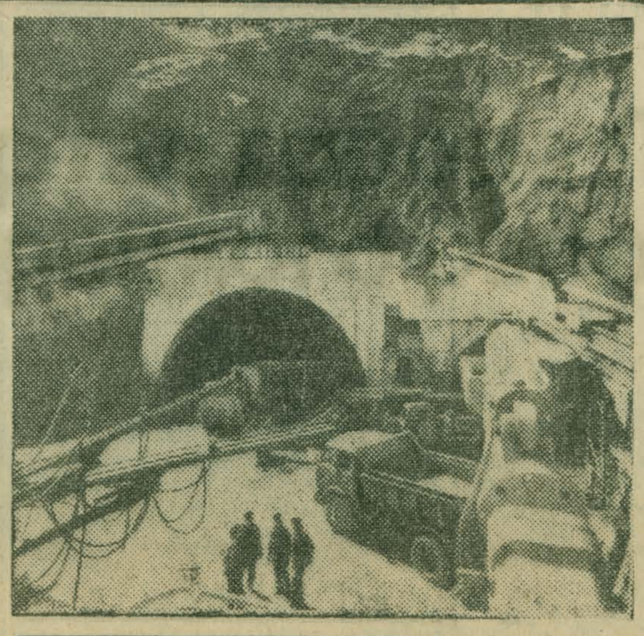

ПО ПЛАНАМ ПЯТИЛЕТКИ

## Самая мощная в Средней Азии

**Таджикская ССР.** Первый год одиннадцатой пятилетки ознаменовался расширением работ на сооружающейся Рогунской ГЭС. Начата проходка тоннелей, строятся дороги и мосты. Строительная площадка расположена на высоте 1350—1600 метров над уровнем моря. Рогунская ГЭС будет самой мощной в Средней Азии — 3 миллиона 600 тысяч киловатт. Энергия станции пойдет на объекты Южно-Таджикского территориально-производственного комплекса, в города и поселки республики.

НА СНИМКЕ: работники треста «Гидроспецстрой» ведут проходку третьего транспортного тоннеля.

Фото Ал. ПОДДУБНОГО. (Фотохроника ТАСС).

# КРОЛИКОВОДСТВО: ВЫГОДНО И ИНТЕРЕСНО

Просторный павильон Малаховского колхозного рынка в минувшие субботу и воскресенье привлек массу людей. Здесь проходила выставка-продажа кроликов. На прилавках выстроились ажурные клетки с симпатичными ушастыми зверьками разных пород и окрасок. Демонстрировались «белые великаны», «чернобурые», «калифорнийские», «новозеландские», «шиншилла», «серебристые». Весьма интересный экземпляр животного голландской породы привезла на выставку кроликов Н. В. Талай.

Владельцы животных— известные по прежним выставкам энтузиасты кролиководства В. А. Карташов, Б. Д. Феоктистов, Ф. И. Рубан и другие охотно рассказывали посетителям выставки о разведении, содержании, уходе за животными, их ценности для народного хозяйства. Тут же из радиоинформации и плакатов можно было почерпнуть интересующие сведения о приусадебном кролиководстве. В субботу на эту тему прочитал лекцию научный сотрудник НИИ кролиководства и пушного звероводства А. А. Аверин. Лекция вызвала большой интерес покупателей и просто посетителей выставки.

Оживленно шла продажа племенных кроликов. За два дня жители нашего и других районов Московской области приобрели на выставке около 500 особей молодняка.

Многие начинающие кролиководы расспрашивали участников выставки, имеющих солидный опыт разведения зверьков, дает ли выгоду это занятие. Вот что рассказал кроликовод из поселка Родники Раменского района Ф. И. Рубан:

— В прошлом году я продал мяса кроликов, шкурок и молодняка на 3 тысячи рублей. Кроме того мясом моя семья всегда обеспечена. За прошедшие месяцы нынешнего года сдал «продукции» своего подсобного хозяйства на 2 тысячи рублей. Занятие кролиководством считаю очень полезным для общества делом. Иные думают, что кролики прожорливы, но у меня с кормами не бывает затруднений. Во-первых, регулярно кролиководов нашего куста обеспечивает кормами кролиководческое товарищество. Оно же предоставляет транспорт для доставки животных на забой и других нужд. Во-вторых, недостатка в траве нет: и на зеленый корм, и на сено хватает.

Из рассказа Филиппа Изотовича многие его слушатели сделали вывод: разведение кроликов дает возможность рационально использовать, обращать в выгоду то, что на первый взгляд не находит применения. Сорняки, а также ботву и другие отходы огородничества, да и пищевые отходы семьи могут идти на корм. Рейки, обрезки досок и прочее, что зачастую сжигают, металлическую сетку, которую закапывают, — все это стройматериал для кроличьих клеток.

Выставка, несомненно, помогла делу популяризации кролиководства как отрасли личного подсобного хозяйства.

Активные участники выставки награждены дипломами Московского областного общества кролиководов.

**В. ОСИПЕНКО.**

ИЗ РЕДАКЦИОННОЙ ПОЧТЫ

## На „Жигулях"... по нервам людей

Мы, жители г. Люберцы, уже много лет проводим выходные дни и свободное от работы время у водоемов, находящихся в карьерах, в лесу. Это удивительно красивые места. Туда идут и едут дети и взрослые. Всем приятно и радостно общаться с природой. Работники лесничества многое делают для того, чтобы сохранить лес. В последние годы здесь разрослись целые плантации ландыша.

Но трудно понять, что творится этим летом в лесу. Владельцы личных машин, несмотря на знаки, запрещающие въезд в лес, располагаются, где им вздумается, давят ландыши, траву и молодые деревца. Мало того, они тут же проводят ремонт машин, заливают все вокруг бензином и маслом. А к концу дня на машинах спускаются к воде, и, не обращая внимания на замечания возмущенных отдыхающих, водители моют транспорт там, где купаются люди.

Необходимо упорядочить движение транспорта в зонах отдыха люберчан, строго наказывать тех, кто пренебрегает правилами, живет по принципу: «лишь бы мне было хорошо» и ради этого портит отдых и настроение многих сотен людей.

**ПЕТРОВСКАЯ, ГУСЕВ, КУДИНОВА** и другие.

ПОИСК КРАСНЫХ СЛЕДОПЫТОВ

# ХОТИМ УЗНАТЬ БОЛЬШЕ

В микрорайоне Люберецкого комбината стройматериалов и конструкций, где расположена наша 29-я школа, проживают супруги Е. В. и В. С. Гладушины. Интересная у них судьба. Познакомились они на фронте, когда воевали в бывшей 17-й мотомеханизированной бригаде, входившей в состав бывшей 4-й танковой армии. Эта бригада отличилась в битве за столицу и закончила войну, участвуя в освобождении Праги. Знакомство с ветеранами Великой Отечественной войны Гладушиными помогло красным следопытам школы установить связь, наладить переписку с 74 ветеранами бригады. Они делятся с нами своими воспоминаниями, присылают фотографии и другие свидетельства боевого пути бригады.

В день рождения пионерской организации им. В. И. Ленина 52 ветерана бригады посетили нашу школу, в непринужденной обстановке рассказывали ребятам о героических делах однополчан. Учащиеся младших классов порадовали гостей концертом художественной самодеятельности.

Недавно наши красные следопыты побывали в школе № 627 Москворецкого района столицы. Школа крепко связана дружбой с ветеранами другой части бывшей 4-й танковой армии. Мы приняли участие в чествовании одного из ветеранов этой части подполковника в отставке М. Я. Небратенко. Однополчане рассказывали о его ратных и трудовых подвигах. Все было интересно и волнующе.

В будущем учебном году мы хотим в новом зданий школы организовать комнату боевой славы бывшей 17-й мотомеханизированной бригады. Возможно, в нашем районе проживают ветераны этой части. Мы рады установить с ними связь.

**Красные следопыты школы № 29.**

# Чемпионат профтехучилищ РСФСР по волейболу

Вчера в спортивном зале Люберецкого учебно-спортивного комбината ДСО «Спартак» начались финальные игры по волейболу десятой Всероссийской спартакиады учащихся профтехобразования. В финале встречаются 16 сильнейших сборных команд областей и краев РСФСР, победители зональных соревнований.

Московскую область представляют учащиеся СГПТУ № 10 им. Ю. А. Гагарина, чемпионы 1980 года. Команду тренирует преподаватель училища, мастер спорта СССР В. Г. Менис.

Пожелаем нашим учащимся и в этом году отстоять титул чемпионов среди спортсменов трудовых резервов России.

**В. БЫКОВ,**
директор училища,
председатель совета физкультуры.

ОСВОД предостерегает

# СОБЛЮДАТЬ ОСТОРОЖНОСТЬ

Установилась теплая погода, температура воды поднялась до 20 градусов. Массы отдыхающих в свободное время стремятся к водоемам, чтобы получить заряд бодрости.

Но при общении с водой надо помнить об осторожности. С начала года в районе утонули 4 человека. Так, 24 мая в Красково к родственникам приехал гражданин Л. После употребления спиртного он полез купаться в карьер. Исход печальный: в 22 года человек погиб.

Особое беспокойство вызывают дети. В летние каникулы большая часть их будет находиться дома. Со всеми ребятами необходимо вести разъяснительную работу, чтобы предостеречь их от несчастных случаев. Важно не допустить купания детей без присмотра старших.

26 мая, например, ученик дзержинской школы № 32 Дима Ш., купаясь в котельниковском карьере, ударился головой о твердый предмет, получил травму. И только благодаря своевременной помощи неизвестного мужчины был поднят со дна и отправлен в больницу.

К беде может привести и неумелое обращение с маломерными судами, купание в запрещенных местах.

Сейчас наступил благоприятный период для обучения детей плаванию. Дело это нужное и важное. При проведении учебных занятий, тренировок, соревнований нельзя забывать о мерах безопасности на воде.

**А. ЖЕЛТОВ,**
председатель городского совета ОСВОД.

**Белорусская ССР.** Быстро сделать красивую прическу поможет фен «Алеся». Новый электроприбор снабжен съемными приспособлениями для укладки волос.

НА СНИМКЕ: новый фен демонстрирует электромонтажница предприятия Людмила Полоник.

Фото Е. КОЗЮЛИ.
(Фотохроника ТАСС).

Редактор П. В. СПИРОВ.


**ВНИМАНИЮ РУКОВОДИТЕЛЕЙ ПРЕДПРИЯТИЙ, ОРГАНИЗАЦИЙ, УЧРЕЖДЕНИЙ И НАСЕЛЕНИЯ!**

В целях обеспечения сохранности подземных кабельных линий связи до начала производства всех земляных работ, в том числе выполняемых без проекта (кроме вспашки), выясните в отделе главного архитектора исполкома Люберецкого горсовета наличие кабельных линий связи и кому они принадлежат.

В соответствии с «Правилами охраны линий связи», на выполнение работ в охранной зоне подземной кабельной линии междугородной связи получите письменное согласие по адресам:

103092, г. Москва, Сретенский тупик, д. 4/30, **отделение № 1 ТЦУМС-22**, телефоны 207-64-94 207-62-39 (круглосуточно); 140070, п/о Томилино-3, **отделение № 5 ТЦУМС-22**, телефон 177-21-34.

Без разрешения исполкома Люберецкого горсовета и вызова представителя предприятия, обслуживающего кабельную линию междугородной связи, производство работ в охранной зоне кабельной линии запрещается. 2—4

**ЛЮБЕРЕЦКИЙ БАННО-ПРАЧЕЧНЫЙ КОМБИНАТ**

управления коммунального хозяйства заключает договора на стирку белья от организаций на 1981 год. Срок исполнения заказов — 7-10 дней.

Обращаться по адресу: пос. ТЭЦ-22, ул. Ленина, 3, прачечная № 1. 3—3


## В кинотеатрах и Дворцах культуры

**В КИНОТЕАТРЕ «ОРБИТА»**

Сегодня: «ОТРЯД ТРУБАЧЕВА СРАЖАЕТСЯ» — 11; «ВЕЧНАЯ СКАЗКА ЛЮБВИ» (2 серии) — 13, 15-30, 18, 20-30.

Завтра: «ВЕЧНАЯ СКАЗКА ЛЮБВИ» (2 серии) — 10-30, 13, 15-30, 18, 20-30.

**В ДОМЕ КУЛЬТУРЫ ЗАВОДА ИМЕНИ УХТОМСКОГО**

Сегодня: творческая встреча с народным артистом Армянской ССР Гургеном Тонунцем (исполнителем роли Камо в трилогии о Камо) Фрагменты из фильмов и художественный фильм «ОПАСНЫЕ ДРУЗЬЯ». Начало в 19 часов.

Завтра: «ЗЕЛЕНЫЕ ЦЕПОЧКИ» — 11; «ВПЕРВЫЕ ЗАМУЖЕМ» — 18, 21.

**В УХТОМСКОМ ДВОРЦЕ КУЛЬТУРЫ «ИСКРА»**

Сегодня: «БАБА-ЯГА ПРОТИВ!» — 11; «ИЗ ЖИЗНИ ОТДЫХАЮЩИХ» — 17-15, 19.

Затра: «СПАСИТЕ «КОНКОРД» — 17-15, 19-30 (удл. программа).

**В МАЛАХОВСКОМ КИНОТЕАТРЕ «СОЮЗ»**

Сегодня: «БАБУШКИН ВНУК» — 10; «ТАРА — СЫН ДРАКОНА» —11-30, 15; «ФЕДОРА» — 13, 17, 19, 21.

Завтра: «ТАРА — СЫН ДРАКОНА» — 11, 15; «ФЕДОРА» — 13, 17, 18-30, 21.

## ТЕЛЕВИДЕНИЕ

**СУББОТА, 13 ИЮНЯ**
**ПЕРВАЯ ПРОГРАММА**

8.00 Время.
9.05 Концерт.
9.20 Ребятам о зверятах
9.50 Для вас, родители!
10.20 Концерт.
11.00 Документальный фильм
11.50 24-й тираж Спортлото.
12.00 Радуга.
12.30 Литературные беседы .
13.25 «Лето Сахата». Фильм — детям
14.45 В мире животных.
15.45 Документальный фильм.
16.45 Мультфильм.
17.15 Беседа политического обозревателя Л. А. Вознесенского.
17.45 Поет народная артистка СССР Е. Мирошниченко.
18.25 Документальный фильм.
19.10 Вечер Героя Социалистического Труда народного артиста СССР С. В. Образцова.
21.00 Время.
21.35 «Гибель 31-го отдела». Фильм. 1-я и 2-я серии.

**ВТОРАЯ ПРОГРАММА**

19.00 Лица друзей.
20.00 Реклама.
20.15 «Спокойной ночи, малыши!»
20.30 Дела московского комсомола.
21.00 Концерт.
21.45 Московские новости.
22.00 Фильм-концерт.
22.55 Документальные фильмы.

**ЧЕТВЕРТАЯ ПРОГРАММА**

8.00 Время.
8.45 Фильм-концерт.
9.05 Мамина школа.
9.35 «Утренняя почта».
10.05 Шахматная школа.
10.35 Русская речь.
11.05 Народное творчество.
11.50 Жизнь науки.
12.30 Телевизионный клуб молодоженов.
13.45 Сцены из балета.
14.05 «На дне» Фильм-спектакль.
17.00 Фильм-концерт.
17.45 Здоровье.
18.30 Музыкальный киоск.
19.00 Спортивная программа.
20.00 «Спокойной ночи, малыши!»
20.15 Чемпионат СССР по регби.
21.00 Время.
21.35 «Иоланта». Фильм-опера.

**ВОСКРЕСЕНЬЕ, 14 ИЮНЯ**
**ПЕРВАЯ ПРОГРАММА**

8.00 Время.
8.40 На зарядку становись!
9.05 Концерт.
9.30 Будильник.
10.00 Служу Советскому Союзу!
11.00 Здоровье.
11.45 «Утренняя почта».
12.15 Советский Союз глазами зарубежных гостей.
12.30 Сельский час.
13.30 Музыкальный киоск.
14.00 «Про Ивана-не-великана». Фильм-спектакль.
16.05 Клуб кинопутешествий.
17.05 Сегодня День работников легкой промышленности.
17.25 Примите наши поздравления!
18.00 Международная панорама.
18.45 Мультфильм.
19.00 Чемпионат СССР по футболу.
21.00 Время.
21.35 Альманах «Поэзия».
22.50 Футбольное обозрение.

**ВТОРАЯ ПРОГРАММА**

19.00 Литературные чтения.
19.30 Концерт.
20.00 Справочное бюро.
20.15 «Спокойной ночи, малыши!»
20.30 Подмосковье.
21.00 Концерт.
21.30 Научно-популярный фильм.
21.45 Московские новости.
22.00 Адреса молодых.
23.00 Концертная программа.

**ЧЕТВЕРТАЯ ПРОГРАММА**

8.00 Время.
8.45 Смычка полет.
9.05 Очевидное — невероятное.
10.05 Радуга.
10.30 Выставка Буратино.
11.00 Спор-клуб
12.20 Документальный фильм.
13.10 А ну-ка, девушки! Телеконкурс.
15.05 «Застенок».
15.30 Чемпионат СССР по конному спорту.
15.50 «Два капитана». Фильм. 1-я серия
17.00 Чемпионат СССР по футболу.
18.45 Голоса народных инструментов.
20.00 «Спокойной ночи, малыши!»
20.15 Документальный фильм.
20.25 Фильм-концерт
21.00 Время.
21.35 «Учитель пения». Фильм.


РЕКЛАМА • **Объявления**

**КУДА ПОЙТИ УЧИТЬСЯ**

**ЮНОШИ И ДЕВУШКИ!**

Строительно-монтажное управление № 1 треста «Мособлгражданстрой» приглашает учащихся 8—10 классов в базовые ГПТУ Главмособлстроя, где вы можете приобрести строительную профессию: **плотника, монтажника, маляра, штукатура, плиточника.** Прием учащихся уже начат.

Адрес училищ:
ГПТУ № 43 — г. Лыткарино, улица Советская.
ГПТУ № 20 — г. Дмитров, улица Интернациональная, дом 2-а.
ГПТУ № 46 — г. Звенигород, Нахабинское шоссе, дом 9.
ГПТУ № 27 — г. Подольск, улица Машиностроителя.

После окончания учебы выпускники ГПТУ будут работать в СМУ-1 треста «Мособлгражданстрой» на объектах Люберецкого района. 1—1

**УВАЖАЕМЫЕ ТОВАРИЩИ!**

С каждым годом растет количество магазинов в нашем городе, и для работы в них требуются знающие торговое дело люди.

Лыткаринский торг приглашает вас после окончания общеобразовательной школы поступить на работу в торговлю. Оклад продавца — 85—120 рублей в месяц.

Если у вас нет торговой профессии, не огорчайтесь. По вашему выбору вы можете поступить:

**Учеником продавца** по индивидуально-бригадному обучению в школы-магазины. Срок обучения от 3 до 6 месяцев. Оплата за время обучения — 52 руб 50 коп — 63 руб.

**В Жуковское областное профессиональное училище.** Срок обучения — 1 и 2 года, училище готовит контролеров-кассиров продовольственных и промышленных товаров. Прием в училище без экзаменов. Стипендия — 32 руб. Имеется общежитие.

Работая в торговле, желающие могут продолжить учебу без отрыва от производства в школах рабочей молодежи, в заочном или вечернем техникуме и институте советской торговли.

В торге ежегодно организуются курсы повышения квалификации.

Профессия торгового работника ответственная, почетная и нужная людям. Ждем вас, юноши и девушки!

За справками обращаться по адресу: г. Лыткарино, квартал 8-а, д. 23, Лыткаринский торг, тел. 552-32-63. 1—1

**ЛЮБЕРЕЦКОЕ ГОРОДСКОЕ ПРОФЕССИОНАЛЬНО-ТЕХНИЧЕСКОЕ УЧИЛИЩЕ № 10 им. Ю. А. ГАГАРИНА**

объявляет прием учащихся по профессии ткач ковровых изделий.

Принимаются девушки не моложе 17 лет с образованием 8—10 классов. Срок обучения — 9 месяцев. Оплата во время обучения — 60—120 руб. Принимаются иногородние.

После окончания училища выпускники направляются на Люберецкий ковровый комбинат. Заработная плата после окончания ГПТУ — 150—220 руб.

Для поступления необходимо: заявление на имя директора, документ об образовании, паспорт с пропиской, справка о состоянии здоровья (форма № 286), характеристика, 3 фотографии 3 х 4 см.

Адрес училища: г. Люберцы, Октябрьский проспект, дом 136, телефон 553-34-91.

Документы принимаются с 9 час. до 17 час. ежедневно, кроме субботы и воскресенья. 1—2

**ЖУКОВСКИЙ СПОРТИВНО-ТЕХНИЧЕСКИЙ КЛУБ**

производит набор на вечерние платные курсы секретарей-машинисток. Стоимость обучения 73 рубля.

Адрес: г. Жуковский, ул. Маяковского, д. 13, телефон 177-65 56. Звонить с 15 до 21 часа. 6—6

**ЛЮБЕРЕЦКИЙ ТРЕСТ СТОЛОВЫХ**

приглашает юношей и девушек с образованием 8-10 классов учиться на **поваров, официантов, бухгалтеров, кондитеров.**

За время обучения выплачивается стипендия в размере 52—63 рубля в месяц.

Администрация треста столовых для продолжения учебы дает направления в техникум общественного питания и Московский институт народного хозяйства им. Г. В. Плеханова

Обращаться по адресу: Люберцы, ул Волковская, дом 13, отдел кадров. 4—5



**НАШ АДРЕС И ТЕЛЕФОНЫ:**

Почт. инд. 140005,
г. Люберцы-5,
ул. Красноармейская,
дом № 4.

Отдел писем и общественная приемная — 553-27-07; отдел партийной жизни — 553-14-72; отдел промышленности, заместитель редактора — 553-27-35; отделы: сельского хозяйства и строительства — 553-22-24; ответств секретарь — 553-26-83; редактор — 553-27-31; бухгалтер — 553-23-24.

Люберецкая типография 1-й Октябрьский проезд д 1

Л-15697 Зак. 3408 Высокая печать. Объем 1 п. л. Тираж 21.100