Пролетарии всех стран, соединяйтесь!

ЛЮБЕРЕЦКАЯ ПРАВДА

ОРГАН ЛЮБЕРЕЦКОГО ГК КПСС, ЛЮБЕРЕЦКОГО И ЛЫТКАРИНСКОГО ГОРОДСКИХ СОВЕТОВ НАРОДНЫХ ДЕПУТАТОВ МОСКОВСКОЙ ОБЛАСТИ

Газета основана 10 марта 1931 г. | Вторник, 16 июня 1981 г. | Газета выходит по вторникам, средам, четвергам и субботам | № 96 (13350) | Цена 2 коп.

ЕСТЬ ПОЛУГОДОВОЙ!

ОВОЩИ—СВЕРХ ПЛАНА

Стремясь внести достойный вклад в выполнение решений XXVI съезда КПСС, овощеводы совхоза «Марфино» досрочно завершили план полугодия по реализации овощей. В торгующие организации с начала года из хозяйства отправлено 2234 тонны овощей при плане на 6 месяцев 2232 тонны.

До конца июня совхоз продаст государству сверх плана полугодия не менее 220 тонн продукции земледелия, в том числе 42 тонны помидоров и 105 тонн огурцов.

В успехе коллектива весома доля труда звеньев, которыми руководят Т. В. Грунявина и А. И. Адамова. Звеньевые — признанные мастера высоких урожаев. На сегодняшний день Т. В. Грунявина вырастила на каждом квадратном метре теплицы в среднем 24,1 кг огурцов, А. И. Адамова — 22,6 килограмма.

Л. РЕДЬКИНА,
старший экономист совхоза «Марфино».

В ОДИННАДЦАТОЙ пятилетке увеличивается выпуск продукции всех отраслей народного хозяйства. Поэтому новые требования предъявляются и к транспортным организациям, а также самим предприятиям по ускорению переработки грузов. Сырье и полуфабрикаты, комплектующие изделия и произведенная продукция должны быть вовремя доставлены потребителям. Ускорять грузооборот — значит рациональней использовать транспортные средства, сокращать простои вагонов на подъездных путях.

Руководствуясь задачами, поставленными XXVI съездом партии, железнодорожники Люберецкого района, работники предприятий осуществляют необходимые меры для повышения эффективности и качества работы транспортной системы. В текущем году на промышленных предприятиях планируется переработать 16,5 миллиона тонн грузов, получаемых и отправляемых по железной дороге. Это на 222 тысячи тонн больше, чем было в прошлом году.

УСКОРЯТЬ ГРУЗООБОРОТ

Для успешного выполнения этого напряженного плана потребуется немало усилий, творческого труда. Необходимо повсеместно внедрять передовой опыт в организации этой сложной работы, повышать уровень механизации погрузочно-разгрузочных операций.

В районе немалую роль сыграла инициатива коллективов станции Яничкино и Дзержинского комбината производственных предприятий по заключению совместных договоров содружества. Она распространяется среди других станций и предприятий. Заключенные между ними договора четко регламентируют двустороннюю деятельность железнодорожников и производственников, возлагают на тех и других определенные обязанности.

Такой договор существенно повлиял на деятельность коллектива ТЭЦ-22. Еще в прошлом году здесь значительно улучшили организацию выгрузки топлива из вагонов. Простой их при разгрузке был приведен к норме. Нынче он продолжает снижаться. Это и приводит к ускорению оборачиваемости транспортных средств.

Несколько ритмичней стал выдавать продукцию в этом году завод имени Ухтомского. Это сказалось на работе транспортников. Уменьшились простои вагонов. За пять месяцев по сравнению с таким же периодом прошлого года они снижены на 0,7 часа. Сельмашевцы вместе с работниками станции Люберцы-1 должны развивать эту тенденцию, приближать простои вагонов на заводе имени Ухтомского к норме. Лучше с этой точки зрения выглядит Лыткаринский железнодорожно-автотранспортный комбинат. Простои здесь приведены к норме. За пять месяцев текущего года они оказались даже ниже нормы на 0,1 часа.

Особенность в работе Лыткаринского комбината состоит, наверное, в том, что здесь высокий уровень механизации работ — 98,6 процента. Механизмы используются полноценно. Эффективно действуют договора с предприятиями. Комбинат успешно развивает собственную материальную базу, совершенствует организацию труда при погрузке и выгрузке материалов.

Эффект содружества с предприятиями ощутили железнодорожники станции Мальчики. Только за восемь дней июня здесь погружено сверх плана 155 вагонов, большую часть на горно-обогатительном комбинате. Не допускается брака в работе, обеспечивается безопасность движения. Четко действует смена дежурной по станции В. У. Бакотиной, в которой составителем поездов работает В. Д. Фонин. Но содружество с предприятиями, по мнению железнодорожников этой станции, нуждается в укреплении. Наблюдаются излишние простои вагонов по субботам и воскресеньям. В такие дни не принимает грузы завод энергооборудования. Не всегда управляется деревообрабатывающий комбинат № 13. Бывают частично повинны в этом и сами железнодорожники: у них еще не четко поставлена информация о приближающихся грузах.

В последнее время значительно осложнилось дело на Кореневском заводе стройматериалов и конструкций. Нарушается ритм производства. Площадки, склады, места выгрузки переполнены материалами. Это сдерживает разгрузку вагонов. Простои вдвое выше нормы. В мае по сравнению с сопоставимым периодом прошлого года простои вагонов здесь оказались выше на 1,4 часа.

К сожалению, в практике работы встречаются и казусные случаи. Восьмого июня с завода торгового машиностроения на станцию Люберцы-II поступила заявка на 25 вагонов. Они были выделены. Но к концу дня выяснилось, что груз для отправки не подготовлен. За день было погружено только 7 вагонов. Часто можно слышать жалобы руководителей предприятий на железнодорожников, не обеспечивающих порожняком. Но, как видим, сами производственники не всегда способны освоить выделенные им вагоны.

Не ладится дело с выгрузкой в СМУ-5 треста «Особстрой» № 2. За первый квартал каждый вагон простоял по 18,8 часа при норме 3,2. А всего-то поступило 13 вагонов.

Нерешенной проблемой для многих коллективов остается механизация погрузочно-разгрузочных операций. В среднем по району уровень механизации составляет пока что 66 процентов. Этого явно недостаточно. Усилия специалистов, рабочих-рационализаторов должны быть направлены на решение этой важной проблемы.

К СВЕДЕНИЮ СЕКРЕТАРЕЙ ПАРТОРГАНИЗАЦИЙ

18 июня в 14 часов во Дворце культуры Томилинской птицефабрики состоится очередной семинар руководителей групп политинформаторов и агитколлективов.

Отдел пропаганды и агитации ГК КПСС.

СТРОЙКАМ — ТЕМПЫ И КАЧЕСТВО

ВАХТА МАЛЯРОВ

По-ударному трудятся на вахте одиннадцатой пятилетки маляры бригады, возглавляемой Валентиной Федоровной Брага. Только в прошлом месяце этот коллектив из специализированного управления отделочных работ № 7 треста «Особстрой» № 2 произвел покраску и оклейку обоями на площади 9000 квадратных метров.

Недавно бригада завершила отделку жилого дома № 10-Б, который строится для работников Томилинского птицеводческого объединения. На этой стройке бригада достигла высоких показателей. Норма выработки здесь выполнялась на 177 процентов. Особенно хорошо поработали такие маляры, как Анна Петровна Ковалева, Антонина Егоровна Таратынова, Екатерина Григорьевна Бушуева.

А. КУКУШКИНА,
начальник отдела труда и зарплаты.

Досрочно завершить программу полугодия — такую цель ставят перед собой работники Панковского экспериментального ремонтно-механического завода. Многие производственники в эти дни показывают образцы в труде. В числе правофланговых и электросварщик Николай Федорович Немцов, работающий на участке металлоконструкций, где готовится новая техника для ремонтно-дорожных работ. Почти ежедневно перекрывает Николай Федорович задания на 40 процентов, добротно исполняя любое поручение.

НА СНИМКЕ: Н. Ф. НЕМЦОВ.

Фото О. ГРИЦЕВА.

КАЧЕСТВУ УСЛУГ — РАБОЧУЮ ГАРАНТИЮ

КЛИЕНТЫ ДОВОЛЬНЫ

В социалистическом соревновании между ателье Люберецкой швейной фабрики наилучших результатов добились коллективы ателье № 1 и № 2.

В ателье № 1 план мая выполнен досрочно. Обслужено 2319 заказчиков. Здесь совершенствуются формы работы с населением. Например, закройщики приходят на дом к инвалидам Великой Отечественной войны, а у ветеранов войны заказы принимают вне очереди.

Успешно трудиться помогает система взаимозаменяемости. В коллективе все работники освоили 8—9 специальных машин. Среди передовиков производства — кавалер орденов Трудовой Славы I и II степени З. И. Чикина, а также Н. М Артамонова, Н. М. Мороз и другие. Они подают пример качественного выполнения услуг. Более быстро и красиво производить операции по сшиванию деталей изделий позволяют две новые машины, которые приобретены и освоены недавно.

Н. ПАВЛОВА.

О КОРМАХ, КАК О ХЛЕБЕ

ГОРЯЧИЙ ДЕНЬ

репортаж

В субботу на полях и угодьях Константиновской птицефабрики трудовой день начался в четыре часа утра. Время сейчас особенно дорого, а дел множество и все — неотложные. Нужно в срок очистить картофельные плантации от сорняков, обработать посевы кормовых культур, подпитать удобрениями и постоянно поливать поля. А главная забота — наращивать темпы «зеленой жатвы», в кратчайший срок снять травы первого укоса. В нынешнем году они, не набрав массы, созрели для уборки. В таких условиях положение можно поправить за счет второго и третьего укосов отавы.

В Константинове так и поступают. С вечера перед кормозаготовительным отрядом, которым руководит агроном Е. П. Лобанов, поставлена задача: скосить травы на 25 гектарах и примерно с такой же площади свезти сено в сарай для досушки способом активного вентилирования. Предусмотрен вариант работы на случай влажной погоды. Тогда сено будет укладываться в траншею. В прошлом году попробовали сделать запас корма этим способом, и он себя оправдал.

В хозяйстве накоплен опыт проведения ответственных сельскохозяйственных кампаний по ипатовскому методу. И с утра на двух главных направлениях заготовка кормов пошла непрерывными потоками. Один поток — сено. Отряд из 18 человек, оснащенный полным набором необходимой техники, дружно принимается за дело. Дневная выработка превышает задание. Все механизаторы понимают, насколько важно в горячую пору с максимальной отдачей использовать рабочую минуту. Подсохшие накануне травы транспортируются в сенной сарай. Здесь уже накопилось 110 тонн сена, более 10 процентов от задания. Мерно гудят вентиляторы, гонят тугие воздушные струи, окончательно «выжимая» влагу.

Другой поток заготовки кормов — витаминная травяная мука. Изготовлением ее занят цех под руководством Н. В. Павлоградского. Без перебоев, равномерно механизаторы В. Н. Семенов, В. М. Ивачев, С. В. Флат привозят на тракторных прицепах измельченную зеленую массу, выгружают ее в приемники агрегатов огневой сушки. Пройдя горячую камеру, пресс-гранулятор, трава превращается в цилиндрические душистые гранулы — ценный компонент для приготовления комбикормов. И чем больше в нем каротина, тем питательнее состав. Каротин здесь, в цехе, — как индикатор количества и качества труда и земледельцев, выращивающих травы, и машинистов-операторов огнедышащих аппаратов. Лаборант М. Ф. Цветкова постоянно берет анализы гранул на содержание каротина и заносит данные в листок учета работы. Каждый может видеть, как он трудится, как эксплуатирует машину. Нынче содержание каротина в травах ниже, чем в прошлом году. Поэтому особенно тщательно следят за температурным режимом машинисты А. М. Волокитин, А. Б. Смагин, П. Е. Бавченков, И. И. Голубин, С. В. Комаров, П. М. Игнатов, Н. Д. Андреев.

В сутки цех вырабатывает до 30 тонн гранул. Коллектив поставил задачу довести ежедневную производительность до 50 тонн. Механизатор А. П. Батин, занятый на косьбе, и его товарищи Виктор Мазанов, Алексей Чугунов, Юрий Кузнеченков трудятся с душой, стараются полностью обеспечить цех сырьем. Оно дополняется и крапивой, которой уже принято у населения 77 тонн. Это будет высокопитательный корм для кур. Короче говоря, константиновцы используют все резервы для выполнения плана заготовки кормов.

В. ОСИПЕНКО.

ДО ВСЕГО ЕСТЬ ДЕЛО

БУДНИ НАРОДНЫХ КОНТРОЛЕРОВ

Наша газета уже рассказывала об инициативе народных контролеров треста «Особстрой» № 2 и СМУ-1 треста «Мособлгражданстрой». Суть ее такова: создать действенный контроль за строительством и сдачей в срок объектов социально-культурного назначения и жилья.

О том, как на деле воплощают это начинание дозорные СМУ-1, рассказывает председатель группы народного контроля управления Н. И. Карпов.

Вслед за одобрением инициативы дозорных городским комитетом НК мы создали на важнейших объектах 6 временных постов, которые объединили 25 рабочих и специалистов основных профессий. Тем самым мы взяли под свой контроль важные участки работ на пусковых объектах.

Всего в нашем управлении с головной группой насчитывается 36 народных контролеров, активно обеспечивающих своевременный ввод объектов в эксплуатацию.

Для работы во временных постах мы старались подбирать людей авторитетных, способных, как говорят, болеть за общее дело, как за свое. Такой человек не пройдет мимо расхлябанности, беспорядка на объекте, перебоев в поставке необходимых материалов.

Одно время Жуковский ДСК «регулярно» поставлял нам бракованные оконные блоки на строительство средней школы в 115-м квартале. Мало того, что их очень трудно было подгонять, к тому же на их рамах не было петель. Казалось, дело пустяк. Но оно стопорило бригаду отделочников.

Стекольщик Б. Н. Гусев, член дозорного поста, первым забил тревогу. Затем народные контролеры установили контакт с представителями НК Жуковского комбината и попросили их ужесточить контроль за выпуском продукции. И теперь мы не имеем претензий к нашим поставщикам.

Такую же принципиальность проявляют наши лучшие контролеры — плотник В. Г. Чекин, монтажник Н. Ф. Королев, прорабы В. Н. Фарафонов, В. А. Борисов. Заметив недостатки, они не ждут указания сверху, как поступать, а сами принимают деятельное участие в их устранении, стучатся во все двери, пока не добьются положительного ответа.

Так было и в тот раз, когда мы проверяли хранение и расход металла на складе отдела главного механика. Лишь после того, как был наведен порядок на складе и сданы в металлолом списанные конструкции, мы сняли все наши претензии к отделу.

Наше управление ведет большое строительство в г. Лыткарино и Жуковском, а также в микрорайоне «Красная горка» в Люберцах. Здесь мы возвели жилой дом и начали отделочные работы. Рядом с ним строим двухкорпусный детский сад. Уже подняли один корпус, а второй не можем. Совсем близко от него проходит высоковольтная линия Южной сети. На все наши обращения в соответствующие инстанции нам пока дают лишь одни обещания. Обещают уже с апреля, а сейчас июнь. Но дело не сдвинулось с места, стоим и мы. Думается, что здесь нам окажет помощь городской комитет НК.

Дела у народных контролеров хлопотные, но очень нужные всем нам.

Действовать решительно, не обходя «острых» углов, ускорять достижение конечных результатов в строительстве социально-культурных объектов — наша главная задача, вытекающая из решений XXVI съезда КПСС.

БРИГАДНОМУ МЕТОДУ — ЗАБОТУ КОММУНИСТОВ

Партийная организация Малаховского экспериментального завода большое внимание уделяет развитию коллективных форм труда. Недавно вопрос о дальнейшем развитии бригадного метода был обсужден на расширенном заседании парткома. В информации начальника отдела труда и заработной платы В. С. Мисько отмечалось, что сейчас на предприятии действуют семь бригад, работающих на единый наряд с применением коэффициента трудового участия.

Опытом организации труда в бригадах поделились бригадир расточников механического цеха М. С. Кочедыков и бригадир из заготовительного цеха А. И. Пахомов. Они подчеркнули, что бригадная форма позволила значительно поднять производительность труда. С ее внедрением повысилась дисциплина и ответственность каждого рабочего за конечный результат.

В принятом постановлении намечены меры по увеличению числа бригад, обращено внимание секретарей партийных организаций кузнечно-литейного цеха и испытательного центра Ю. С. Аношко и Н. А. Огуреева, а также хозяйственных руководителей этих подразделений на необходимость усилить разъяснительную и организаторскую работу в этом направлении.

Н. ВОЛОДИН.

К 40-ЛЕТИЮ НАЧАЛА ВЕЛИКОЙ ОТЕЧЕСТВЕННОЙ ВОЙНЫ

Крепость над Бугом

ВЕЧЕРОМ 21 июня 1941 года заместитель политрука Владимир Абызов писал родным из Брестской крепости последнее «довоенное» письмо:

«Здравствуйте, дорогие Мама и Славочка! Шлю вам свой привет и крепко, крепко целую. Первым долгом спешу сообщить, что меня сегодня вызывали в политотдел, где я получил партийный билет. Для меня это большое событие... А сосед наш ненадежный, несмотря на то, что мы имеем с ним договора».

Утром 22 июня «ненадежный сосед» показал всему миру, что все человеческое ему чуждо. Распоряжение «Об особых полномочиях войск в районе действий плана «Барбаросса», изданное в мае 1941 года, явилось циничной индульгенцией для солдат и офицеров вермахта. С них снималась всякая ответственность за будущие злодеяния на территории СССР, предписывалось быть беспощадными к гражданскому населению, благословлялись виселицы и расстрелы.

Брест оказался на направлении главного удара группы армии «Центр». На крепость наступала 45-я пехотная дивизия. Артиллерия и авиация обрушили на гарнизон море огня.

Гигантский концентрированный огневой шквал буквально привел в содрогание землю. Стены цитадели не могли устоять перед бомбами и снарядами этой войны. Но крепче бетона оказались мужество и отвага советских людей, их безраздельная любовь к Отчизне, героизм и высокое воинское мастерство.

В предвоенную ночь на территории крепости оставалось примерно 7—8 тысяч человек. С началом боевых действий около половины смогли выйти в районы сосредоточения. К 9 часам утра 22 июня, когда фашистам удалось сомкнуть кольцо вокруг крепости, оставшиеся 3,5—4 тысячи бойцов, командиров и их семей заняли оборону.

Где найти слова, чтобы описать тот кромешный ад, в который были ввергнуты эти люди? Горел металл, плавился кирпич, рушились стены двухметровой толщины. Больно смотреть на сохранившиеся до наших дней поручни моста через реку Мухавец, окаймлявшую восточную сторону цитадели.

В четыре утра сержант А. Д. Романов проснулся от грохота извергающего пламя вулкана. Казалось, на казарму обрушились горы.

— Пришлось прыгать вниз из окна, — голос Алексея Даниловича глух и неровен. — Передвигаясь ползком вдоль стены, я услышал чей-то голос: «Товарищи, ко мне!». Это был лейтенант Нагай — командир минометного взвода полковой школы 455-го стрелкового полка. Вокруг него уже сгруппировалось человек 50. На той стороне Мухавца горел склад оружия и боеприпасов. Только там можно было раздобыть пулеметы, винтовки, гранаты. Пошли все. Вернулось девять человек с четырьмя пулеметами. Мы заняли оборону.

«Русские в центральной части крепости города продолжали отчаянное сопротивление. Мы захватили все внешние оборонительные сооружения, но мне приходилось пробираться ползком, ибо вражеские снайперы били без промаха. Русские отвергли все предложения о капитуляции и прекращении бесполезного сопротивления. Несколько попыток подкрасться к крепости и завладеть ею штурмом закончились неудачей. Мертвые солдаты в серо-зеленых мундирах, усеявшие пространство перед крепостью, были красноречивым тому свидетельством... Русские сражались до последней минуты и до последнего человека».

Это из дневника гитлеровского обершпиона Отто Скорцени.

Крепость не сдавалась. Каждый камень ее руин грозил врагу смертью. Лейтенант Кижеватов, капитан Зубачев, полковой комиссар Фомин руководят обороной на разных участках цитадели. Во главе обороны Восточного форта стоял командир 44-го стрелкового полка, участник гражданской войны и боев с белофиннами майор П. М. Гаврилов. Число защитников форта вместе с женщинами и детьми составляло 400 человек. К 12 июля в форту осталось трое. Как можно дороже отдать свою жизнь — это последнее, что они могли сделать для своей родной страны, для своего народа...

23 июля фашисты вынесли из руин обессиленного воина в форме майора Красной Армии. Рассказывали, что этот человек нашел в себе силы бросить во врага последние гранаты. Майор Гаврилов принял свой последний бой на 32-й день войны.

Как и сержант Романов, Петр Михайлович Гаврилов остался жив. Ему присвоено звание Героя Советского Союза. Он умер в прошлом году и похоронен в Бресте.

Словно солдаты на поверке, стоят имена защитников крепости на гранитном мемориале. Но цитадель еще хранит много тайн. Не сразу открывает Брестская крепость имена своих героев.

...Руины Тереспольской башни. На втором этаже — бетонная глыба. Когда ее сдвинули, увидели на лестнице останки человека в военной форме. Лейтенант. В правой руке зажат пистолет. В левом кармане полуистлевшей гимнастерки комсомольский билет на имя Наганова Алексея Федоровича...

Еще один оттуда, из сорок первого...

Никто не забыт. Тысячи наших современников приходят сегодня в Брестскую крепость отдать дань мужеству и героизму ее защитников. Величественный лик воина, высеченный на каменной глыбе высотой более тридцати метров, незыблемо стоит на братской могиле в самом центре цитадели. Павшие взывают к живым — будьте бдительны!

В. ДЕНИСОВ.
(Пресс-бюро «Правды»).

С первых дней Великой Отечественной советские воины оказывали упорное сопротивление превосходящему врагу, нанося ему невосполнимые потери.

НА СНИМКЕ: 1941 год. Контратака.

Фотохроника ТАСС.

ОЧЕРЕДНОЙ НОМЕР ЖУРНАЛА

Вышел из печати одиннадцатый номер журнала ЦК КПСС «Партийная жизнь». В нем опубликована речь товарища Л. И. Брежнева на торжественном заседании в Тбилиси, посвященном 60-летию Грузинской ССР и Коммунистической партии Грузии, — «Праздник семьи советских народов». Напечатан материал — «Беседа тов. Л. И. Брежнева с руководителями Грузинской ССР».

В журнале помещен отчет с совещания секретарей первичных партийных организаций Москвы «Претворить планы партии в жизнь!». Напечатаны статьи первого секретаря Орловского обкома КПСС Ф. Мешкова «Повышать чувство ответственности, укреплять коммунистическую, сознательную дисциплину», первого секретаря Калмыцкого обкома КПСС В. Никулина «Рост активности и боевитости низовых партийных звеньев». (ТАСС).

ПО ПЛАНУ РАЗВИТИЯ НЕЧЕРНОЗЕМЬЯ

ДЛЯ ТРУЖЕНИКОВ СЕЛА

КОГДА вчитываешься в строки постановления ЦК КПСС и Совета Министров СССР «О дальнейшем развитии и повышении эффективности сельского хозяйства Нечерноземной зоны РСФСР в 1981—1985 годах», обращают на себя внимание следующие цифры: капитальные вложения, направляемые на экономическое и социальное развитие региона, увеличены по сравнению с прошлой пятилеткой на 8,1 миллиарда рублей. Причем характерно, что затраты на жилищное и культурно-бытовое строительство возрастут до 9,9 миллиарда против 5,6 миллиарда в 1976—80 г.г.

Люберецкий район на карте Нечерноземья — малая точка. Но на его примере наглядно видна забота партии и государства о неуклонном развитии производительных сил, о нуждах и запросах сельского населения. Вот некоторые данные из итогов десятой пятилетки. В развитие сельского хозяйства района было вложено свыше 200 миллионов рублей. Среди сооружений пятилетки такие крупные, как тепличный комбинат совхоза «Белая Дача» площадью 48 гектаров закрытого грунта, новые животноводческие помещения почти на шесть тысяч голов крупного рогатого скота, птичники почти на миллион кур и т. д.

Значительны капитальные вложения в непроизводственную сферу. Они составили за пять лет больше семидесяти миллионов рублей и позволили возвести для сельских тружеников около ста тысяч квадратных метров благоустроенного жилья. Особое внимание было уделено строительству детских дошкольных учреждений. Их было возведено девять. Поликлиника в совхозе «Белая Дача», Дом культуры на Константиновской птицефабрике — это тоже новостройки десятой пятилетки. Да и в каждом хозяйстве пятилетка оставила добрый след.

При разработке сельской строительной программы на новую пятилетку было учтено, что в колхозах и совхозах района еще испытывается недостаток жилья, есть нужда в детских садах и яслях. Нужно добиться, чтобы сельский житель, так же, как и городской, мог пользоваться услугами службы быта.

Характерной особенностью программы сельского строительства в районе является ее комплексность. Причем развитие непроизводственной инфраструктуры будет идти опережающими темпами. Это позволит ликвидировать создавшуюся в прошлом некоторую диспропорцию между производственной базой и социально-бытовыми условиями жизни, ускорить стирание граней между городом и селом, закрепить в сельском хозяйстве кадры.

Первоочередное внимание в воплощении программы социального развития будет уделяться строительству жилья. Его планируется возвести 102,5 тысячи квадратных метров. Так, для птицеводов Томилинского объединения будут строиться семь домов общей площадью 16 тысяч квадратных метров. Пять из них должны войти в строй до конца пятилетки.

В хозяйствах госплемобъединения «Петровское» планируется возвести жилья около 17 тысяч квадратных метров.

Обширна жилищная строительная программа в ОПХ «Коренево». Его работники за пять лет получат 450 квартир. К концу пятилетки здесь планируется начать кооперативное строительство коттеджей с расположением квартир в двух уровнях.

В совхозе «Белая Дача» жилой фонд сейчас превышает 40 тысяч квадратных метров благоустроенного жилья. В нынешней пятилетке он пополнится еще двумя домами по 3845 квадратных метров каждый. Будет здесь строиться также общежитие на 720 мест.

Обширна программа социально-бытового строительства в совхозе им. Моссовета. В том числе возведены здесь будут и два крупных жилых дома.

Жилье будут строить и колхозы им. Ленина — 2 дома и им. Дзержинского — один дом.

В хозяйствах района продолжится строительство детских дошкольных учреждений. Детский комбинат на 280 мест планируется построить в совхозе «Белая Дача», детские сады на 140 мест каждый в совхозе им. Моссовета и в колхозе им. Ленина.

В ОПХ «Коренево» начнется возведение средней общеобразовательной школы.

Среди объектов социально-бытового назначения, которые планируется строить в одиннадцатой пятилетке, также пионерский лагерь совхоза «Белая Дача», столовая в совхозе им. Моссовета и другие.

И. БОТИНА,
председатель городской плановой комиссии.

ЛЮДИ НАШЕГО ГОРОДА

КАВАЛЕР ордена Ленина

С НАЧАЛА не верится, что это автомобильное предприятие. Даже проходная блестит чистотой. Все здесь аккуратно, ничего лишнего. В комнате вахтера я заметил руководителя этого предприятия — Олимпиаду Михайловну Петрову. Она сидела за столом, на котором стоял только телефонный аппарат, и что-то энергично доказывала абоненту на другом конце провода.

— Вы к нам? — закончив разговор по телефону, спросила она и предложила: — Пожалуйста, идемте!

За воротами открывается большая асфальтированная площадь: ровная, чистая. Именно это как-то и не соответствовало понятию автобазы, где обычно можно встретить и валяющиеся в беспорядке колеса, и не к месту оставленный прицеп, и заброшенные агрегаты, и лужицы пролитого масла. Да чего только не бывает! А здесь — словно только что подметенная городская площадь, по которой еще не началось движение.

Рано утром было не так просторно, как сейчас. Ведь в автобазе треста «Мособлкоопстранс» 120 автомобилей. Большинство их на ночь возвращается «домой». Но чувствуется, что сложившийся порядок ни водители, ни ремонтники не нарушают.

Начальник автобазы О. М. Петрова постоянно в заботах. Вот она увидела еще не отправившуюся в рейс машину, около которой хлопотал водитель.

— Михаил Сарабович! — обращается она к шоферу. — Что случилось?

— Да вот со стартером не ладится...

— Подождите, сейчас поможем.

По-хозяйски окидывает взглядом всю территорию. Все замечает сразу. Всех знает по имени-отчеству. Пока мы осматривали территорию и подходили к красному уголку, Олимпиада Михайловна попросила какого-то рабочего, чтобы он прислал к ней нужного человека. А спустя несколько минут говорила высокому молодому мужчине:

— Женя, посмотри, пожалуйста, стартер у машины Манукяна.

Это просьба к электрику Евгению Андреевичу Шарапову. Рабочий воспринял ее, как указание.

— Хорошо, сейчас проверю.

В красном уголке автобазы проходит, если можно так сказать, духовная жизнь коллектива. Оформлен он действительно красочно. Здесь и портреты передовиков, и стенная печать, и Почетные грамоты коллективу, которых не счесть, и различные таблицы производственных показателей. Отдельно размещены вымпелы за победы в социалистическом соревновании. Двенадцать этих красных полотен будто по струнке вывешены вдоль стены.

— В конце мая здесь проходил слет наставников и молодых рабочих, — рассказывает Олимпиада Михайловна. — У нас 40 таких пар. Тем, кто вышел на самостоятельную трудовую дорогу, мы вручили поздравления-пожелания. Пусть займут достойное место в наших рядах.

Здесь же на днях коллектив автобазы чествовал Олимпиаду Михайловну в связи с награждением ее высокой наградой Родины — орденом Ленина.

— Орден Ленина мне вручали в одном из залов здания Моссовета на улице Горького в Москве. Волновалась я до слез. Получив награду, заявила, что воспринимаю ее как оценку всему нашему коллективу, что постараюсь оправдать ее настойчивой работой за претворение в жизнь решений XXVI съезда партии.

В красном уголке неподалеку от стола президиума стоит ветвистая пальма.

— Как же выросло здесь такое дерево, откуда взялось? — спрашиваю начальника автобазы.

— О, у пальмы почти такой возраст, какой у меня трудовой стаж! — оживилась Олимпиада Михайловна.

Она пришла сюда работать 22-летней в 1946 году. Была старшим бухгалтером. А в 1950-м посадила семечко финиковой пальмы. Проросло. Многие годы выхаживала потом растение. Следит за ним до сего дня.

Около двух десятков лет О. М. Петрова руководит коллективом автопредприятия. Неизмеримо много сил отдано делу. Автобаза стала предприятием коммунистического труда. Сложился славный трудовой коллектив. Работает здесь несколько династий, как правило, отец и сын. Уважают люди своего начальника.

Цветы украшают облик всего предприятия. Много выразительных средств наглядной агитации. Работников встречает приветствие: «Добрый день! Хороших успехов, дорогие товарищи!». Средства наглядности и гласности соревнования напоминают о необходимости экономить материалы и рабочее время, работать честно, по-ударному.

Так люди и поступают. Мы подошли к машине ЗИЛ-130. Недавно она вернулась из Ворошиловграда. Василий Андреевич Бутенко ездил на авторемонтный завод за коленчатыми валами для Люберецкого авторемзавода. Поехал не просто на машине, а с прицепом. И не порожняком, а с попутным грузом. Туда отвез 7 тонн груза и оттуда привез столько же, причем на машине грузоподъемностью в 4 тонны.

— Дельный это человек — В. А. Бутенко, — похвально отзывается о нем О. М. Петрова.

Таких водителей в автомобильном хозяйстве много.

Об использовании прицепов Олимпиада Михайловна сказала так:

— Это сверхплановая прибыль, повышение рентабельности, это эффективность нашей работы.

В коллективе базы знают, что большая роль в создании подобных автопоездов принадлежит именно ей, начальнику автобазы. Как велика и ее роль в борьбе за культуру производства, за воспитание у людей чувства ответственности, дисциплинированности, за развитие материальной базы предприятия. Олимпиада Михайловна дорожит людьми: в меру пожурит и не забудет похвалить. Вот и сейчас она старается перечислить большее число тех, кто решает судьбу выхода машин на линию, судьбу производственного плана. Для нее дороги и И. Г. Румянцев (слесарь, жестянщик, маляр и сварщик), и И. Г. Карпов (кузнец и волшебник по реставрации рессор), и И. Г. Кузин (вулканизаторщик, специалист по ремонту шин), и С. А. Шибанов, создающий комфорт в кабинах машин.

К 20 июня коллектив завершает план полугодия. Сверх него перевезет пять тысяч тонн грузов. Сэкономит 20 тысяч литров горючего.

Так хозяйствуют транспортники под руководством кавалера орденов Ленина, «Знак Почета» и семи медалей Олимпиады Михайловны Петровой.

П. БИЦУКОВ.

«ЗЕЛЕНАЯ ЖАТВА» В ГОРОДЕ

На период заготовки сена на Лыткаринском заводе оптического стекла сформированы два отряда косцов. Один отряд из 30 человек под руководством инженера-конструктора В. В. Паршина работает сейчас в племсовхозе «Ульянино» с задачей заготовить 300 тонн сена.

Другой отряд из 5 человек во главе со старшим инженером В. А. Филатовым действует в городе. В обязанности этой группы входит окашивание лесопарковой зоны, прилегающей к заводу территории и удаление сорной растительности на закрепленных за предприятием участках. С 5 часов утра отряд приступает к работе, все косцы трудятся старательно. И хотя в сфере действия отряда травостой не обильный, все же 21 тонну зеленой массы наши косцы уже сдали в ГПЗ «Петровское». Эта трава идет на корм крупному рогатому скоту.

В. ВОРОНЦОВ,
ответственный за шефскую работу.

ХОТЯ ПИСЬМО НЕ НАПЕЧАТАНО МЕРЫ ПРИНЯТЫ

В редакцию газеты обратилась жительница дома № 76 пос. Калинина М. П. Паршина с жалобой на то, что потолок в ее комнате периодически протекает, штукатурка обвалилась, а ремонта не делают.

Как ответила начальник участка № 2 ЖКУ завода им. Ухтомского Л. И. Гурина, жалоба учтена и ремонт в указанной комнате произведен.

ГОТОВИТСЯ К СДАЧЕ

ПО ПЛАНУ СОЦИАЛЬНОГО РАЗВИТИЯ

РАДОСТНО видеть, как бульдозер выравнивает площадку у возведенного здания. Это означает, что наступил завершающий этап стройки — благоустройство территории. Именно такую картину можно наблюдать сейчас в жилом микрорайоне Люберецкого комбината стройматериалов и конструкций. Здесь, рядом с Домом культуры, выстроены нарядно окрашенные корпуса новой школы на 1000 мест.

В здании идут завершающие отделочные работы. В вестибюле плотники оборудуют гардероб. Они сменили плиточников, которые уложили здесь полы небывалой красоты — разноцветные квадраты из высококачественного натурального мрамора. Богато оформлена и лестница, ведущая на второй этаж. Вместо привычных пластмассовых ее украшают изящные дубовые перила.

— Эстетическому оформлению школы мы уделили особое внимание, — говорит начальник отдела капитального строительства комбината Борис Сергеевич Игошин. (Комбинат выступает заказчиком на строительстве школы). — При этом мы исходили не только из соображений красоты, но и принимали в расчет «производственные» требования учебного заведения. Посмотрите, например, на полы в этой комнате. Она предназначена для занятий первоклассников. Мы перебрали немало образцов линолеума, прежде чем нашли оптимальный вариант. Вы видите, что, во-первых, линолеум не блестит, цвет его нейтрален, не яркий, но и не скучный, хотя рисунок на нем полностью отсутствует. Соответственно подобран и колер стен. Все эти характеристики интерьера создают для детей достаточно стимулирующую, но вместе с тем спокойную обстановку, которая так необходима на первоначальном этапе обучения.

Индивидуально оформлены и два больших зала школы — актовый и спортивный. В актовом пол выложен паркетом, радиаторы отопления скрыты деревянными декоративными решетками, а стены выкрашены в «теплый» цвет топленого молока. Спортивный зал исполнен в «холодном» голубом цвете, сейчас в нем шпаклюют дощатые полы, готовя их под окраску.

В этом же корпусе расположено просторное помещение столовой. По-современному оборудованная кухня позволит обеспечить учеников горячим питанием не только в обеденное время, но и утром и вечером, что особенно важно для групп продленного дня. Здесь имеется холодильная камера и два холодильных шкафа, агрегат для мойки посуды и грузовой лифт для быстрой подачи продуктов. Жаль только, что Люберецкий трест столовых не торопится с укомплектованием школьной столовой необходимыми кадрами.

Одновременно с последними строительными операциями в школе полным ходом идет размещение оборудования в предметных кабинетах и мастерских. В токарной мастерской ведется установка и подключение к электросети станков, специально изготовленных для школьников заводом учебного оборудования № 1 в Ростове-на-Дону. В кабинете химии заканчивается подводка газа к столам, за которыми будут производиться опыты.

Хорошую школу получают дети поселка Котельники. В этом немалая заслуга, наряду с отделочниками, электриками и сантехниками, генерального подрядчика объекта — строительного управления № 1 треста «Моспромстрой», передовых рабочих этой стройки, таких, как руководитель комплексной бригады А. Б. Голуб, бригадир монтажников А. А. Власов, бригадир электриков В. М. Шмелев, изолировщик Н. Ф. Воинов.

Ю. КУПЦОВ.

В цехе сортировки и упаковки яиц Томилинского производственного птицеводческого объединения высоким мастерством и добросовестным отношением к делу отличаются Валентина Афанасьевна Тарханова, Елена Ивановна Данилова, Евдокия Григорьевна Туркина, запечатленные на этом снимке. При дневном задании 50400 яиц каждая из них подготавливает к отправке в реализацию не менее 60 тыс. штук. Передовые работницы — умелые наставницы, неоднократные победители социалистического соревнования, ударники коммунистического труда.

Фото О. ГРИЦЕВА.

ЧЕЛОВЕК НА СВОЕМ МЕСТЕ

ОБЗОР ПИСЕМ

МАГАЗИН, аптека, сберкасса — да мало ли таких мест, куда приходим мы ежедневно и всегда надеемся встретить внимательных, культурных работников. В большинстве случаев так и бывает. Это видно из нашей редакционной почты. Многие читатели присылают письма, в которых приводят примеры доброжелательного отношения к ним со стороны представителей разных профессий. Работать с людьми — всегда ответственно. И только тот справляется с возложенными обязанностями, кто любит свое дело. Недаром про них говорят: «Этот человек на своем месте».

Вот одно такое письмо. «Начальная школа позади. Наши дети перешли в 4-й класс. Но первая учительница Ирина Владимировна Дианова навсегда останется в памяти и учеников и их родителей. Она — человек красивой души. Ласковая и строгая, чуткая и требовательная, И. В. Дианова — прекрасный воспитатель, педагог с большим стажем. Спасибо ей за знания, за все то доброе, что она дала нашим детям», — пишут родители Михалькова, Куликова, Попова и другие, чьи дети учатся в люберецкой средней школе № 9.

Еще один пример приводит в своем письме А. Станкевич из пос. Малаховка. «О чистоте и уюте парка в поселке проявляется большая забота со стороны заинтересованных организаций. Но хотелось бы сказать доброе слово об уборщице А. С. Варламовой, которая с раннего утра на своем посту, добросовестно относится к порученному делу».

Как всегда, поступает большое количество писем с благодарностями в адрес медицинских работников. Нет ничего дороже здоровья, поэтому с такой теплотой пишут о работниках здравоохранения. Н. Н. Жукова рассказывает о высоких профессиональных знаниях, о чуткости и доброте работников больницы завода им. Ухтомского заслуженном враче РСФСР А. Ф. Грамолиной, врачах Н. А. Мильской и И. А. Домбровской.

«Как участнику Великой Отечественной войны, ветерану труда, мне приятно было чувствовать заботу и внимание со стороны хирургов центральной районной больницы Ю. Н. Тюленевой, Ю. П. Палагина, всех медицинских работников, следивших за состоянием моего здоровья во время сложной операции и после нее. Настоящей сестрой милосердия можно назвать медсестру Н. Амелину», — это строки из письма Н. Д. Балашова.

Можно было бы продолжить перечень писем, сообщающих нам о людях, преданных своему делу, дорожащих честью выбранной профессии. Но некоторые читатели прислали в редакцию письма противоположного характера. И нельзя обойти их молчанием. К сожалению, еще встречаются работники, которые нетактичным поведением, грубым словом могут нанести обиду человеку.

Недавно в редакцию вошла женщина со слезами на глазах и стала сбивчиво рассказывать, что заставило ее написать письмо: «4 июня я пришла в сберкассу, находящуюся в поселке коврового комбината, чтобы снять с книжки деньги, которые копила всю жизнь к свадьбе сына. Заполняя квитанцию, ошиблась, год неправильно написала. И это послужило поводом для того, чтобы заведующая сберкассой А. П. Каверина оскорбила меня. Настроение, конечно, испортилось.

Когда я пожаловалась заведующей центральной сберкассой, то она сказала, что Каверина на хорошем счету. Но разве это дает ей право так обходиться с посетителями?» — спрашивала А. А. Кожинова.

Работа в учреждении, с людьми обязывает сдерживать свои эмоции. В конце концов кассир могла бы сама уладить конфликт, прояви она больше такта.

Из обзора видно, что читатели встречаются, в основном, с отзывчивыми людьми. И они должны стать примером для всех.

Э. ИВАНОВА.

ИДУТ ВЫПУСКНЫЕ ЭКЗАМЕНЫ

У десятиклассников сейчас горячие дни. Позади четыре экзамена, впереди еще три. Их младшие товарищи — выпускники восьмых классов уже преодолели все испытания и получили свидетельства.

Наш нештатный фотокорреспондент А. Огрызков побывал в люберецкой средней школе № 12 и запечатлел ребят во время письменной работы по алгебре. На первом плане вы видите выпускников Татьяну Кирпичеву и Алексея Смирягина, которые успешно сдают экзамены. Да иначе и быть не могло. Настойчиво, прилежно учились они все школьные годы, активно участвовали в общественной жизни.

В двенадцатой школе 54 человека держат экзамены на аттестат зрелости. Хочется пожелать всем им хороших и отличных оценок!

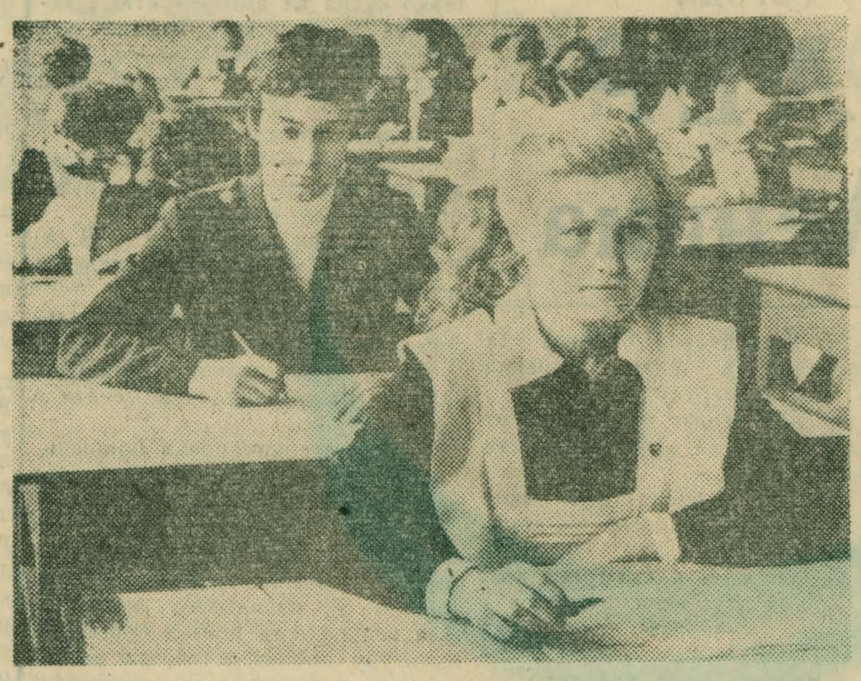

РАССКАЗЫВАЕТ СТЕНГАЗЕТА

Райком профсоюза медработников провел смотр стенной печати лечебно-профилактических учреждений

Придирчиво, внимательно знакомились с работами своих коллег редакторы и члены редколлегий стенных газет. Подолгу останавливались у красочных и интересных, отмечали удачи, критиковали недостатки. А поговорить, действительно, было о чем. Многие редколлегии с большой ответственностью относятся к своему делу, идут в ногу со временем. С каждым годом улучшается содержание материалов. Их авторы все активнее поднимают важные, злободневные проблемы из жизни своих коллективов. Вот несколько примеров.

В газете «Пульс больницы» — органе партийной и профсоюзной организаций Лыткаринской больницы печатается много материалов и фотоиллюстраций. Есть ответы на критические выступления. В газете «Медик» Люберецкой поликлиники № 2, выпущенной в январе, мы читаем социалистические обязательства коллектива по достойной встрече XXVI съезда КПСС, заметки о работе наставников с молодежью. Номер газеты «Фтизиатр» тубдиспансера 20 февраля 1981 года, накануне открытия XXVI съезда КПСС, сообщает о том, что социалистические обязательства коллектива выполнены.

Привлек внимание и специальный выпуск газеты поликлиники завода им. Ухтомского, посвященный Всесоюзному коммунистическому субботнику.

Важно, что на страницах стенновок ведется разговор о научной организации труда медиков, о разнообразных формах работы с населением, о качестве его обслуживания. Например, интересный материал о том, что участковый врач не только продуманно организует прием, но и проводит беседы с родителями, появился в «Педиатре» — органе партийной и профсоюзной организаций Лыткаринской детской поликлиники.

Во время подведения итогов смотра были высказаны также пожелания по дальнейшему улучшению работы редколлегий. Смелее нужно поднимать в стенной печати наболевшие вопросы, добиваться их решений. В некоторых газетах помещаются заметки только председателей профсоюзных комитетов, мало выступают в газетах врачи-специалисты, работники других звеньев. Необходимо обратить внимание на периодичность выпуска, на улучшение оформления и содержания помещаемых заметок.

Смотр стенной печати — своеобразный обмен опытом—проводится каждый год накануне профессионального праздника — Дня медицинского работника. На этот раз в нем приняли участие 24 организации, практически все больницы и поликлиники.

А вот и результаты смотра. Среди стенгазет больниц 1 место присуждено лыткаринцам, на II — газета Дзержинской больницы и Люберецкого роддома, на III — больницы завода им. Ухтомского. Среди стенновок поликлиник лучшей признана стенгазета детской городской поликлиники из г. Лыткарино. Затем из тубдиспансера и Люберецкой поликлиники № 3. Лучшими среди детских учреждений и аптек признаны стенгазеты яслей № 6 и № 8, а также аптеки № 57.

Э. БОРИСОВА.

ИДУТ ШКОЛЬНЫЕ КАНИКУЛЫ

НАД „ЮНОСТЬЮ" — КРАСНЫЙ ФЛАГ

Вот уже несколько дней над загородным пионерским лагерем завода им. Ухтомского развевается красный флаг. Лагерь расположен в лесистой местности, за Бронницами. К приезду детей был проведен ремонт помещений, благоустроена территория.

Сейчас в пионерских домиках разместилось 365 детей работников завода. У них приятный летний отдых: различные игры в зависимости от возраста, спортивные соревнования, туристические походы.

Всего за лето в «Юности» отдохнет около 1100 ребят.

Кроме того, в школе № 10, расположенной в поселке Калинина, открыт городской пионерский лагерь. В нем находится на летнем отдыхе 100 школьников.

А. БЕЛОВ.

ДНИ ДОНОРА

Они прошли 4 и 5 июня в цехах Лыткаринского завода оптического стекла. За это время несколько сот тружеников предприятия сдали свою кровь, причем многие из них — неоднократные доноры. На заводе необходимые данные о донорах систематизируются с помощью электронно-вычислительной машины.

В. ДМИТРИЕВ.

Редактор П. В. СПИРОВ.

РЕКЛАМА ◆ Объявления

КУДА ПОЙТИ УЧИТЬСЯ

АВТОТРАНСПОРТНАЯ КОНТОРА № 19 ТРЕСТА «МОСОБЛСТРОЙТРАНС»

направляет в профессионально-техническое училище г. Бронницы, Московской области на обучение по специальностям: **водитель автомобиля** и **слесарь по ремонту автомашин** юношей, демобилизованных из Советской Армии, с образованием 10 классов, проживающих в Люберецком и других районах Московской, а также других областей.

Учащиеся обеспечиваются благоустроенным общежитием, им выплачивается училищем стипендия — 30 рублей в месяц, а также 40 рублей ежемесячно за счет АТК.

За направлением обращаться в АТК-19 по адресу: пос. Тураево Московской области, отдел кадров. Телефон 552-53-62.

1—3

ЛЮБЕРЕЦКИЙ ТРЕСТ СТОЛОВЫХ

приглашает юношей и девушек с образованием 8-10 классов учиться на **поваров, официантов, бухгалтеров, кондитеров.**

За время обучения выплачивается стипендия в размере 52—63 рубля в месяц.

Администрация треста столовых для продолжения учебы дает направления в техникум общественного питания и Московский институт народного хозяйства им. Г. В. Плеханова

Обращаться по адресу: Люберцы, ул Волковская, дом 13, отдел кадров.

5—5

ВНИМАНИЮ РУКОВОДИТЕЛЕЙ ПРЕДПРИЯТИЙ, ОРГАНИЗАЦИЙ, УЧРЕЖДЕНИЙ И ГРАЖДАН ЛЮБЕРЕЦКОГО РАЙОНА

Пожарная охрана и районный совет ВДПО Люберецкого района напоминают вам, что большинство пожаров происходит по вине людей. С наступлением летнего периода опасность возникновения пожаров возрастает.

ДОРОГИЕ ТОВАРИЩИ! Будьте внимательны и осмотрительны! Малейшая оплошность может привести к большой беде. Не курите в неположенных местах, не бросайте спички и окурки куда попало. Не оставляйте без присмотра электрические и газовые приборы! Не разводите костров вблизи строений и в лесопарковых массивах!

ПРЕСЕКАЙТЕ любую шалость детей с огнем! Научите их осторожному обращению с ним.

Организуйте в пожароопасный период года дежурства членов добровольных пожарных дружин, ВДПО и ЮДПД!

ДОРОГИЕ ТОВАРИЩИ, помните: защита от пожаров наших городов, поселков, нашего дома зависит только от нас самих.

В случае пожара немедленно вызовите пожарную помощь по телефону 01 или по телефону местной пожарной части и присту-

2—4

БЮРО ПО ТРУДОУСТРОЙСТВУ И ИНФОРМАЦИИ НАСЕЛЕНИЯ ПРИГЛАШАЕТ НА РАБОТУ:

в Московское производственное швейное объединение «Спецодежда»

швей-мотористок, учеников швей-мотористок, водителей электропогрузчика, водителей электроштабелера, уборщиц производственных помещений, подсобных рабочих, надомниц по пошиву постельного белья. Имеется лимитная прописка для иногородних девушек.

на фирму «Рубин»:

женщин-рабочих на автоматическую линию, слесарей холодильно-компрессорных установок, слесарей-ремонтников, сборщиков деталей и изделий из древесины, аппаратчиков химводоочистки, мойщиков (дезинфекторов), грузчиков, плотников, бондарей, машинистку, бухгалтера, инспектора отдела кадров, на сезонную работу: контролеров по выписке кваса, мойщиков автоцистерн.

БЮРО ПРЕДЛАГАЕТ РАБОТУ:

конструкторам, инженерам-технологам, энергетикам, инженерам-программистам, экономистам, главным и рядовым бухгалтерам, преподавателям автодела, товароведам, механикам, мастерам, кладовщикам, кассирам, машинисткам.

По всем вопросам трудоустройства и за направлением на работу обращаться по адресу: Люберцы, ул. Красноармейская, 6, бюро по трудоустройству.

2—3

УВАЖАЕМЫЕ ПОКУПАТЕЛИ!

В магазине № 58 Люберецкого промторга 16—17 июня будет проводиться **выставка-продажа** фарфоровой и стеклянной посуды отечественного производства.

Адрес: пос. Томилино, ул. Гоголя, дом 25.

Проезд: от ст. Томилино авт. 7 до посудо-хозяйственного магазина.

Промторг.

1—2

В кинотеатрах и Дворцах культуры

В КИНОТЕАТРЕ «ОРБИТА»

Сегодня: «ПОЛОСАТЫЙ РЕЙС» — 11; «ВЕЧНАЯ СКАЗКА ЛЮБВИ» (2 серии) — 13, 15-30, 18, 20-30.

В ДОМЕ КУЛЬТУРЫ ЗАВОДА ИМЕНИ УХТОМСКОГО

Сегодня: «В НАЧАЛЕ СЛАВНЫХ ДЕЛ» — 18, 21.

В МАЛАХОВСКОМ КИНОТЕАТРЕ «СОЮЗ»

Сегодня: «ПОГРАНИЧНЫЙ ПЕС АЛЫЙ» — 10; «ВСЕГО ДОРОЖЕ» (4-й фильм) — 11-20; «ОПЕРАЦИЯ «АВТОБУС» — 15, 17, 21; «СИЦИЛИАНСКАЯ ЗАЩИТА» — 13, 19.

ТЕЛЕВИДЕНИЕ

ВТОРНИК, 16 ИЮНЯ
ПЕРВАЯ ПРОГРАММА

9.05 М. Горький — «Дело Артамоновых». Телеспектакль. Части 1-я и 2-я.
14.50 Документальные фильмы.
15.45 «Всадники». Телефильм. 1-я серия.
16.50 Наставник.
17.20 К Дню международной солидарности с борющимися народами Южной Африки. Концерт.
17.45 Адреса молодых.
18.45 Сегодня в мире.
19.00 Человек и закон.
19.30 Концерт.
19.55 «Рафферти». Телефильм. 1-я серия.
21.00 Информационная программа.
21.35 К съезду писателей СССР.
22.30 Сегодня в мире.
22.45 Поет Валентина Вишневская.

ЧЕТВЕРТАЯ ПРОГРАММА

8.45 Научно-популярные фильмы.
9.30 Умелые руки.
10.00 Людвиг ван Бетховен.
10.45 Объектив.
12.00 Поэзия С. Вургуна.
12.30 «Волны Черного моря». Телефильм. 6-я серия.
13.45 Научно-популярный фильм.
14.05 «Театр кукол». Телефильм.
15.00 Спортивная программа.
16.15 Искусство режиссера.
19.00 А. Скрябин — Соната-фантазия.
19.15 Документальный фильм.
20.00 «Спокойной ночи, малыши!».
20.15 Музыкальная программа.
21.00 Информационная программа.
21.35 «Своя земля». Телефильм.

СРЕДА, 17 ИЮНЯ
ПЕРВАЯ ПРОГРАММА

8.00 Информационная программа.
9.05 «Рафферти». Телефильм. 1-я серия.
10.10 Играют Е. Сорокина и лауреат международных конкурсов А. Бахчиев.
10.25 Клуб кинопутешествий.
14.50 Документальный фильм.
15.10 С. Маршак. Страницы жизни и творчества.
16.00 Отзовитесь, горнисты!
16.30 Народные мелодии.
16.45 Мы строим Бам.
17.20 Играет камерный ансамбль «Гармония».
17.55 Жизнь науки.
18.30 Мультфильм.
18.45 Сегодня в мире.
19.00 Документальный фильм.
19.35 Поет вокально-инструментальный ансамбль «Апсны-67».
19.50 «Рафферти». Телефильм. 2-я серия.
21.00 Информационная программа.
21.35 Концерт.

ЧЕТВЕРТАЯ ПРОГРАММА

8.45 Научно-популярные фильмы.
9.30 Произведения Ф. Шопена исполняет лауреат международного конкурса Н. Панкова (фортепьяно).
10.00 Мультфильмы.
10.40 Встреча юнкоров телестудии «Орленок» с Героем Социалистического Труда, слесарем Московского завода электровакуумных приборов Ю. Н. Дьяковым.
11.30 М. Равель — Вторая сюита из балета «Дафнис и Хлоя».
11.45 Чему и как учат в ПТУ.
12.15 «Волны Черного моря». Телефильм. 7-я серия.
13.20 Концерт.
13.50 Литературные чтения.
14.35 «И. С. Козловский: съемки разных лет». Фильм-концерт.
15.20 Документальные фильмы.
16.05 Театр А. П. Чехова.
19.00 Сельский час.
20.00 «Спокойной ночи, малыши!».
20.15 Чемпионат СССР по конному спорту.
21.00 Информационная программа.
21.35 Короткометражные телефильмы.

НАШ АДРЕС И ТЕЛЕФОНЫ:

Почт. инд. 140005,
г. Люберцы-5,
ул. Красноармейская,
дом № 4.

Отдел писем и общественная приемная — 553-27-07; отдел партийной жизни — 553-14-72; отдел промышленности, заместитель редактора — 553-27-35; отделы: сельского хозяйства и строительства — 553-22-24; ответств. секретарь — 553-26-83; редактор — 553-27-31; бухгалтер — 553-23-24.

Люберецкая типография 1-й Октябрьский проезд, д. 1

Л-15713 Зак. 3436 Высокая печать. Объем 1 п. л. Тираж 21 100