Пролетарии всех стран, соединяйтесь!

ЛЮБЕРЕЦКАЯ ПРАВДА

ОРГАН ЛЮБЕРЕЦКОГО ГК КПСС, ЛЮБЕРЕЦКОГО И ЛЫТКАРИНСКОГО ГОРОДСКИХ СОВЕТОВ НАРОДНЫХ ДЕПУТАТОВ МОСКОВСКОЙ ОБЛАСТИ

Газета основана 10 марта 1931 г. | Среда, 22 сентября 1982 г. | Газета выходит по вторникам, средам, четвергам и субботам | № 153 (13615) | Цена 2 коп.

ВЗЯТ ВЫСОКИЙ РУБЕЖ

В социалистическом соревновании за достойную встречу 60-летия образования СССР труженики большинства животноводческих ферм и комплексов нашего района добиваются высоких надоев. Сейчас среднесуточный надой от каждой коровы в районе составляет 12,2 килограмма молока, что на 0,5 килограмма больше, чем в это же время прошлого года. Хорошую прибавку в надоях к уровню прошлого года получают ежедневно от животных труженики совхоза им. Моссовета и колхоза им. Дзержинского — 0,7 кг, Константиновской птицефабрики — 0,9 кг, ОПХ «Коренево» — 1 кг и других хозяйств.

Стремление к высоким достижениям каждого коллектива сложилось в общий успех: 18 сентября район выполнил план 9 месяцев по продаже молока государству, реализовав 15690 тонн этой продукции. До конца сентября сверх девятимесячного плана будет реализовано 800 тонн молока.

А. БАЛАШОВА,
госинспектор по закупкам и качеству сельхозпродукции.

ЛУЧШИЙ ПО ПРОФЕССИИ

В СОВЕРШЕНСТВЕ владеть избранной профессией — дело чести каждого человека. Работник, выполняющий возложенные на него обязанности без особого желания, кое-как, не вникающий в «тайны» мастерства, приносит в конечном счете мало пользы, подрывает свой авторитет среди товарищей, коллектива. Сейчас на предприятиях созданы замечательные условия для повышения квалификации, роста мастерства. Надо проявить только соответствующее желание и, конечно, приложить определенные усилия, и можно стать высококвалифицированным, уважаемым тружеником.

Таких людей на предприятиях нашего района большинство. Немалую роль играют профессионально-технические училища, откуда на производство приходит молодежь, имеющая определенные трудовые навыки и хорошие знания. Большое значение имеют курсы повышения квалификации, школы передового опыта. На некоторых предприятиях начинает приживаться внедренная люберецкими ковровщиками система внутрипрофессионального продвижения. Сделаны первые шаги по распространению этого опыта на заводе полупроводниковых приборов, в объединении «Спецодежда». Мастерство рабочих, знания специалистов обеспечивают хорошие производственные показатели.

В августе, как и в июле, работники промышленности и транспорта нашего района заняли призовое место в областном социалистическом сревновании под девизом «60-летию образования СССР — 60 ударных трудовых недель». Это свидетельствует о напряженном, квалифицированном труде люберчан, уверенно претворяющих в жизнь планы одиннадцатой пятилетки.

Профессиональному росту придается большое значение. Популярным стало социалистическое соревнование за звание лучших по профессии. В ряде коллективов это соревнование носит деловой, предметный характер. Так, на Люберецком ковровом комбинате разработаны специальные условия его. Лучшим признается тот рабочий, который в первую очередь выполняет и перевыполняет производственное задание. Но этого мало. Надо обеспечить высокое качество труда. Необходимо проявить также бережливость в расходовании материальных ресурсов, выполнить по всем пунктам личное обязательство. В общем, требования предъявляются немалые, однако же они вполне реальны.

Звание «Лучший по профессии» присваивается ежемесячно. Хочешь иметь его длительный срок — подтверди делами за очередной месяц и т. д. Многократный победитель в этом соревновании представляется на почетное звание в отрасли. За 1981 год лучшими по профессии в республиканском соревновании признаны ткачихи Р. Готовцева, В. Фомина, ковровщица М. Сапрыкина. Группа высококвалифицированных работниц будет представлена к званию лучших в республике и по итогам текущего года.

Приблизительно в такой же форме проходит соревнование за звание лучших по профессии и в объединении «Спецодежда». Неоднократно уже завоевывали его швеи-мотористки Г. Я. Пономарева, Т. М. Факеева, М. И. Артамонова, В. П. Рябикова, раскладчица-обмеловщица М. И. Артемова и другие. Все они значительно перевыполнили индивидуальные задания, шьют добротные изделия, владеют несколькими смежными операциями. Ценно и то, что опыт лучших не хранится в секрете. Как правило, все они наставники молодежи. Мастерство В. П. Рябиковой специально изучалось в школе передового опыта.

Как показывает жизнь, такое изучение необхдимо. На любом производстве есть люди, не имеющие достаточной квалификации. Они не всегда выполняют даже нормы выработки. Встречаются такие работницы и в объединении «Спецодежда». Поэтому здесь организуют школы передового опыта, развивают движение наставников. Эти меры помогают подтянуть отстающих, добиться общего успеха.

Проявляется забота о профессиональном росте рабочих на Томилинском заводе алмазных инструментов. По характеру производства здесь требуются особые мастера своего дела. Таким стал, например, шлифовщик алмазов Н. Г. Рожков, избранный в текущем году депутатом Люберецкого городского Совета. Поступив сюда работать в 1974 году, он зарекомендовал уже себя грамотным и высококвалифицированным специалистом-станочником. За досрочное выполнение заданий десятой пятилетки награжден бронзовым знаком ЦК ВЛКСМ «Молодой гвардеец пятилетки».

В производственно-издательском комбинате ВИНИТИ гордятся такими рабочими, как наборщицы Т. С. Свинцова, В. Ф. Ткаченко, печатники Ю. Л. Малышевский, О. С. Заболоцкий, электрофотограф Н. И. Джус, переплетчица А. Н. Казадаева и другие. О них говорят с уважением. В коллективе знают, что они выполняют порученную работу умело, доброкачественно, проявят необходимую инициативу.

Неоценимую помощь в борьбе за высокое профессиональное мастерство молодым рабочим оказывают их старшие товарищи — наставники. Наставничество сейчас организовано почти на всех предприятиях промышленности, сельского хозяйства, на стройке, в сфере обслуживания. Это патриотическое движение нужно развивать и впредь.

В постановлении ЦК КПСС «О 60-й годовщине образования Союза Советских Социалистических Республик» содержится призыв приумножать славные традиции соревнования, создавать в каждом трудовом коллективе обстановку творческого поиска новых резервов, товарищеской взаимопомощи, высокой ответственности за выполнение заданий и обязательств по поставкам продукции, непримиримости к недостаткам, нарушениям трудовой дисциплины.

Дальнейшее развертывание соревнования за звание лучших по профессии тоже будет способствовать приумножению славных традиций. Пусть не каждый добьется звания, но каждый может подняться в профессиональном росте на ступеньку выше. И это доставит определенную радость самому работнику, принесет больше пользы предприятию. Почетный долг каждого труженика — совершенствуя свое мастерство, добиваться новых высот в труде, достойными делами встретить юбилейную дату в жизни страны.

РЕШЕНИЯ XXVI СЪЕЗДА КПСС — В ЖИЗНЬ

60-ЛЕТИЮ ОБРАЗОВАНИЯ СССР — 60 УДАРНЫХ ТРУДОВЫХ НЕДЕЛЬ

Возложенные на коллектив Люберецкого завода сельхозмашин имени Ухтомского ответственные задачи по увеличению выпуска новой техники для села обязывают каждого труженика повышать производственную отдачу, работать лучше, максимально используя время. Хорошо понимает это и токарь цеха № 18 Михаил Иванович Жучков. Добросовестно выполняет он порученную ему работу по изготовлению деталей для сенокосилок. Он награжден медалью «За трудовое отличие», удостоен звания ударника коммунистического труда. На вахте в честь юбилея страны систематически перевыполняет задания.

НА СНИМКЕ: токарь М. И. Жучков.

Фото **Н. ШАЛЯПИНА.**

УСПЕХ ТКАЧЕЙ

Уверенно действует комплексная бригада ткачей И. И. Макарова на фабрике имени Октябрьской революции. Около двух лет прошло с того времени, как создан этот укрупненный по сравнению с прежними бригадами коллектив, в котором применяется прогрессивная форма организации и стимулирования труда. Время доказало эффективность создания таких бригад. Особенно хорошо проявляет себя коллектив в период соревнования в честь 60-летия СССР. Здесь перевыполняют задания по выпуску тканей в среднем на 10 процентов ежемесячно. С начала ударных трудовых недель сверх плана выработано 27590 метров тканей. При этом первым сортом сдано 98,7 процента продукции вместо 96 по плану. Ткачи перекрывают типовую зону обслуживания оборудования на 25 процентов. Они обслуживают по 18—20 бесчелночных ткацких станков типа АТПР-100 вместо 16 по типовой отраслевой норме.

Е. КАНИЩЕВА,
нормировщица ткацкого производства.

УБРАТЬ УРОЖАЙ БЕЗ ПОТЕРЬ

НА КАРТОФЕЛЬНЫХ ПОЛЯХ

Подходит к завершению уборка «второго хлеба» на полях нашего района. В колхозе им. Ленина, на Константиновской птицефабрике, в хозяйствах племобъединения «Петровское» картофель убран со всех площадей. Очередь теперь за совхозом имени Моссовета и ОПХ «Коренево».

Райком профсоюза работников сельского хозяйства подвел итоги очередной ударной вахты соревнования картофелеводов-механизаторов на уборочной.

Победителем ударной недели — с 13 по 20 сентября признан звеньевой Виктор Корнеевич Петров из ОПХ «Коренево». Хотя урожайность на его полях поменьше, чем у других претендентов на первенство, 190 центнеров клубней с гектара, выработка агрегата самая высокая.

Второе место присуждено звеньевому-картофелеводу из совхоза им. Моссовета Владимиру Игнатьевичу Иванову. Урожайность на его поле — 218,7 центнера клубней с гектара.

На третьем месте звеньевой ГПЗ «Петровское» Михаил Максимович Кузьмин.

Победители ударной вахты награждены Почетными вымпелами.

В хозяйствах, закончивших уборку «второго хлеба», началась перепашка картофельных полей. Повторный подбор клубней дает прибавку в 2,5—3,5 центнера к полученному с каждого гектара урожаю.

В. СЕМИКРАСОВА,
заместитель председателя райкома профсоюза работников сельского хозяйства.

ЕСТЬ ГОДОВОЙ!

Стремясь внести весомый вклад в выполнение решений майского (1982 г.) Пленума ЦК КПСС, Продовольственной программы страны, коллектив ордена Трудового Красного Знамени совхоза «Белая Дача» в соревновании за достойную встречу 60-летия образования СССР добился досрочного завершения годового плана по реализации овощей. К 18 августа государству продано с начала года 17585 тонн продукции теплиц и полей при плане 17580 тонн.

Достижению успеха способствовал самоотверженный труд многих овощеводов, получивших высокие урожаи. Так, работницы бригады, руководимой К. В. Красниковой, сняли с каждого квадратного метра теплиц на 5,4 кг огурцов больше, чем предусматривалось планом, а звено Н. Н. Назаровой — на 8,3 килограмма. Тепличница Е. И. Незнанова вырастила на каждом квадратном метре закрепленного за ней участка на 11,6 килограмма огурцов больше, чем планировалось.

Хорошие сборы томатов в бригадах В. Д. Росляковой — 12,4 килограмма с квадратного метра и А. И. Балдина — 12,7 килограмма, при плане 9 килограммов. А звено Е. У. Чистовой добилось урожайности этой культуры 14,06 килограмма с квадратного метра.

До конца сентября овощеводы совхоза отправят в торговую сеть не менее 150 тонн продукции.

Л. ФЕДОТОВА,
экономист.

ДОРОЖАТ ДОВЕРИЕМ КОЛЛЕКТИВА

Добросовестно трудятся, представляя коллектив управления механизации № 67 треста «Мособлстроймеханизация» на строительстве корпуса № 2 завода имени Ухтомского, машинист экскаватора Н. Б. Бочалов и машинист крана Г. И. Иванов. Опытные механизаторы, мастера своего дела — такими знают их в управлении. Вот почему коллектив решил направить Н. Б. Бочалова и Г. И. Иванова на ударную стройку района. И они с честью оправдывают доверие товарищей по работе. Так, например, Н. Б. Бочалов регулярно перекрывает сменное задание на 15 процентов. Стабильно выполняет на 106 процентов недельные задания трудовой вахты в честь 60-летия образования СССР и Г. И. Иванов.

Они знают, что от их четких действий в управлении строительной техникой в немалой степени зависит успех намеченного — сдать корпус № 2 на два месяца раньше срока. Ввод в эксплуатацию этого важного производственного объекта будет весомым вкладом строителей в выполнение Продовольственной программы.

Л. ЛЯПИШЕВА,
экономист планового отдела.

К СВЕДЕНИЮ СЕКРЕТАРЕЙ ПАРТОРГАНИЗАЦИЙ

Первый семинар пропагандистов системы марксистско-ленинского образования трудящихся состоится 23 сентября в 10 часов утра в Люберецком Дворце культуры.

Отдел пропаганды и агитации ГК КПСС.

РАССКАЗЫ О КОММУНИСТАХ

КОЭФФИЦИЕНТ УЧАСТИЯ

КОГДА на комбинате зашел разговор о новых формах организации труда, начальник деревообрабатывающего цеха Василий Петрович Лебедько заявил:

— Думаю, что три бригады из цеха могут перейти на работу по коэффициенту трудового участия. Уверен, что и организационно и психологически коллективы уже готовы к этому.

А вскоре убежденность начальника цеха подтвердилась: с октября прошлого года бригады, руководимые Кислинским, Никитиным и Ганченко, начали работать по КТУ.

Беседуем с Василием Петровичем в его кабинете. В цехе умолкли станки — наступила пятнадцатиминутная пауза.

— Через два часа работы делаем на пятнадцать минут всеобщий отдых, — поясняет Василий Петрович. — Люди, как говорится, расслабляются и от физической напряженности, и от постоянного шума станков.

— Василий Петрович, когда вы как начальник цеха брались за организацию труда бригад по КТУ, были ли тогда предпосылки к успеху?

— Перед нами эту задачу поставила сама жизнь. Помню, когда люди работали по отдельным нарядам, огромный ворох бумаг был. Кто пилил, кто рубил, кто строгал. И за каждую операцию люди деньги получали, а если конечного результата не было — скажем, оконной рамы, то никто из них за это и не переживал. Потом стали платить зарплату за готовые изделия, которые к тому же усложнялись. Появились звенья. На службу пришла новая техника, использование которой потребовало и приложения трудовых усилий целого коллектива — появились бригады, которые стали работать на один наряд. За последние годы в бригадах сложился хороший микроклимат, заметно повысилась квалификация. Так что работа по КТУ — хоть и новое дело, но для наших бригад оно стало необходимостью...

Сам Василий Петрович прошел нелегкую трудовую школу, которая воспитала в нем высокую требовательность к себе. В конце сороковых годов стал он коммунистом, и быть положительным примером для других в делах производственных и общественных — его жизненное правило.

С первых дней организации Дзержинского комбината производственных предприятий Лебедько стал начальником деревообрабатывающего цеха. С той поры с двухгодичным перерывом и трудится здесь, на комбинате.

Когда мы с секретарем партбюро комбината Александром Романовичем Лобановым вели беседу, образно говоря, о коэффициенте участия коммунистов в делах общественных, то он сказал:

— Умением работать с людьми, организовать и воспитывать их положительно отличается Василий Петрович Лебедько, начальник деревообрабатывающего цеха. Он член партбюро предприятия, долгое время возглавлял группу народного контроля, хороший наставник, в цехе ведет школу коммунистического труда.

Добавим к этой краткой характеристике, что Василий Петрович — неплохой психолог. Этому, видимо, способствуют полученное образование (он окончил педагогическое училище) и большой жизненный опыт. При избрании совета одной из бригад предложил он ввести в ее состав рабочего, который, как говорится, в передовиках не ходил.

— Избрали его, так он ко мне с обидой — зачем, дескать, в руководство выдвинули, — рассказывает Василий Петрович. — А я ему говорю: учись управлять, зато знать будешь, за что коэффициенты насчитывают. Вообще на советах бригад я сам участвовал первые месяца три, а теперь они хорошо сами управляются. Подходят к делу с высокой требовательностью. Получается, что бригада становится коллективным наставником. Кроме того, расширился оценочный диапазон в определении профессионального мастерства людей. Если раньше для этих целей служили пять разрядов, то сейчас к этому добавились еще 9 коэффициентов (от 0,5 до 1,4), что позволяет более объективно установить квалификацию работников, личный вклад каждого в общее дело.

Слаженная работа трех бригад, а это 38 человек из 44, позволяет деревообрабатывающему цеху стабильно выполнять из месяца в месяц производственные задания. За II квартал этого года ему присуждено первое место в соревновании цехов второй группы и вручено переходящее Красное знамя комбината.

— В нашем цехе все женщины имеют коэффициент трудового участия не ниже единицы, — говорит Василий Петрович. — Значительную долю своего личного трудового вклада вносят секретарь партбюро цеха столяр Николай Алексеевич Чикунов, профгрупорг Вера Лаврентьевна Дергунова, опытные рабочие Алексей Александрович Рябинин, Петр Дмитриевич Ганченко и другие.

Высокий коэффициент трудового и общественного участия приносит в общую копилку цеха и его начальник Василий Петрович Лебедько — коммунист, организатор и воспитатель коллектива.

В. БЕСШАПОШНИКОВ.

ПЕРЕД НАЧАЛОМ УЧЕБНОГО ГОДА

Завершается подготовка к началу нового учебного года в системе партийной, комсомольской учебы и экономического образования трудящихся. И в эти дни среди посетителей библиотеки парткома завода им. Ухтомского особенно много пропагандистов и слушателей школ и семинаров, которые будут действовать в цехах и отделах предприятия. Заведующая библиотекой Валентина Николаевна Чиркова всегда готова оказать помощь в подборе необходимой им литературы.

Частые гости библиотеки агитаторы и политинформаторы, лекторы первичной организации общества «Знание». К их услугам большой выбор книг и брошюр о 60-летии СССР, по актуальным вопросам внутренней и внешней политики КПСС и Советского государства.

НА СНИМКЕ: В. Н. Чиркова помогает подобрать литературу начальнику производства цеха № 14 В. А. Васенину.

Фото **Н. ШАЛЯПИНА.**

ЖИЗНЬ МЕСТНЫХ СОВЕТОВ

ПОД КОНТРОЛЕМ ДЕПУТАТОВ

У ИСПОЛКОМА Косинского поселкового Совета много забот. Но одной из главных мы считаем наращивание объемов производства и продажи государству продукции животноводства в совхозе им. Моссовета. На это нас нацеливают решения майского (1982 г.) Пленума ЦК КПСС.

Исполком поссовета, депутатская комиссия по сельскому хозяйству активно влияют на дела совхоза. Речь при этом, разумеется, не идет о подмене хозяйственных руководителей. Просто сейчас мы стали более целенаправленно использовать предоставленное законом право контроля. На заседаниях исполкома, постоянных комиссий, сессиях Совета все чаще ставятся вопросы организации труда животноводов, заготовки кормов.

Вот и на днях мы обсудили меры по усилению темпов продажи государству молока и завершению подготовки ферм к зиме. Заседанию предшествовала детальная проверка состояния дел на фермах, проведенная под руководством члена постоянной комиссии по сельскому хозяйству Н. В. Воденисовой. Она и была докладчиком на исполкоме.

За восемь месяцев совхоз продал молока на 40 тонн больше плана. Надои от каждой коровы по сравнению с уровнем прошлого года возросли на 8 килограммов и составили 3216 килограммов. И в этом проявилась активная роль депутатского поста, созданного на молочнотоварной ферме. Возглавляет пост бригадир животноводов А. А. Кирпичев. В него вошли также оператор машинного доения, кавалер ордена Трудового Красного Знамени А. Е. Селезнева и председатель профсоюзного комитета совхоза А. А. Долдонова.

Хороший личный пример показывает депутат А. Е. Селезнева. Работая в паре с А. Н. Комаровой, в ответ на обращение участников областного совещания работников сельского хозяйства она решила в сентябре получить наивысший в совхозе надой — по 380 килограммов молока от коровы. Обращение поддержали и другие доярки и обещали досрочно выполнить план девяти месяцев по производству и продаже молока государству.

Депутаты держат под своим контролем соблюдение рационов кормления, добиваясь их сбалансированности по основным компонентам. Пущен в работу кормоцех.

Совхоз вступает в зимовку с хорошим запасом кормов. Заготовлено 1200 тонн высококачественного сена. Перевыполнен на 200 тонн план закладки сенажа, его имеется 1800 тонн. В облицованных траншеях лежат 4 тысячи тонн силоса при плане 3,5 тысячи тонн. Заготовка его продолжается на кукурузных плантациях.

В общем объеме заготовленных кормов есть некоторая доля и нашего труда. Исполком, депутаты организовали население поселка на обкашивание неудобий, обочин дорог для закладки силоса. И сухого сена было запасено силами общественности 30 тонн.

Сейчас завершается подготовка ферм к зимовке скота. Для ремонта помещений и технологического оборудования в совхозе была создана специальная бригада. И опять-таки депутаты контролировали ход дела. Есть основания надеяться, что к 1 октября работы будут завершены полностью.

На заседании всесторонне обсуждались все проблемы, стоящие сейчас перед животноводами совхоза. В принятом решении было указано на имеющиеся пока недостатки, в частности, нужно увеличить выход телят от ста коров, и руководству совхоза предложено принять меры к лучшей сохранности молодняка. Депутатскому посту мы рекомендовали и впредь усиливать свое влияние на производственные дела, ежедневно контролировать производство молока.

Исполком в свою очередь будет держать ход зимовки под контролем. Не забываем и о возможностях дальнейшего пополнения фуражных запасов. В частности, будем организовывать субботники по уборке картофеля, силосных культур и кормовых корнеплодов.

А. ДЕНИСОВА,
председатель исполкома Косинского поссовета.

ОЧЕРЕДНОЙ НОМЕР ЖУРНАЛА

Вышел в свет восемнадцатый номер журнала «Агитатор». Его открывает раздел «Продовольственная программа — дело всех и каждого», в котором публикуются статья председателя ЦК профсоюза работников сельского хозяйства И. Шкуратова, беседа с первым секретарем Саратовского обкома КПСС В. Гусевым. Здесь же с материалом «Всему голова» выступает бригадир колхоза «Зарево» Амурской области агитатор А. Калиниченко, помещена статья об опыте управления агропромышленным комплексом в свете майского (1982 г.) Пленума ЦК КПСС в Фалештском районе Молдавии.

К 60-летию образования СССР публикуются статья «Вклад тружеников Киргизии» и обзор писем читателей «Юбилею — ударный труд». К 5-летию Конституции СССР печатается методическая разработка «Зеркало достижений реального социализма». О работе с письмами трудящихся рассказывается в статье «Канал живой связи».

В помощь агитаторам и политинформаторам опубликованы статьи «Потенциал бригады» (о развитии бригадной формы организации и стимулирования труда), «Потребности и потребительство» и другие материалы.

(ТАСС).

ПРОФСОЮЗНАЯ ЖИЗНЬ

КОГДА АКТИВ ПРОЯВЛЯЕТ ИНИЦИАТИВУ

НЕ ПЕРВЫЙ год возглавляет профсоюзную группу отдела научно-технической информации в институте обогащения твердых горючих ископаемых Нелли Юрьевна Князева. Профсоюзная группа многое делает для того, чтобы работы, предусмотренные научно-исследовательским планом и социалистические обязательства коллектива, выполнялись успешно. И в этом проявляется роль профгрупорга.

Как говорится, зажигает тот, кто сам горит. Руководитель одной из ведущих групп отдела — редакционно-издательской — Н. Ю Князева постоянно совершенствует свое профессиональное мастерство, показывая пример своим младшим коллегам Н. А. Аксеновой и О. П. Барановой. А поучиться у Нелли Юрьевны есть чему. В институте она проработала двадцать с лишним лет. Показателем ее авторитета и опыта является, например, то, что она участвовала в подготовке и организации VIII Международного конгресса по обогащению углей, который состоялся в 1979 году в Донецке, была членом рабочей группы на проходившем в Москве 17-м Международном симпозиуме по применению электронно вычислительных машин и математических методов в горных отраслях промышленности. Опыт организатора хорошо помогает Н. Ю Князевой и в профсоюзной работе. Опираясь на актив профгруппы, она особое внимание уделяет созданию в коллективе здорового микроклимата, развертыванию социалистического соревнования.

Уже пять лет отдел носит звание коллектива высокой культуры производства. Более половины его сотрудников — ударники коммунистического труда. Это, например, Г. С. Матвеева, Н. С. Портнова, В. Ф. Мурзина, Л. З. Ягодина, Е. Г. Устинова и другие. Все сотрудники работают по личным творческим планам. При разработке таких планов, содержание которых должно быть значимым и актуальным, профактив оказывает сотрудникам надлежащую помощь, а затем контролирует ход их выполнения. О действенности работы профгруппы наглядно говорит тот факт, что по итогам прошлого года отдел занял одно из призовых мест среди вспомогательных подразделений института. Старшему переводчику М. И. Забурдяевой вручен диплом победителя социалистического соревнования. На Доску почета занесены Л. А. Будько и Г. С. Матвеева.

Давно известно, что дело спорится там, где люди не только могут хорошо работать, но отдыхают содержательно и интересно. Поэтому и организация досуга сотрудников не остается без внимания профгруппы. Благодаря стараниям культорганизаторов Н. Г. Барановой и О. И. Наумовой были проведены экскурсии на выставки «60 лет образования СССР» на ВДНХ, «Химия-82» в Сокольниках, коллективные просмотры фильмов в новом люберецком кинотеатре «Октябрь».

Недавно состоялось отчетно-выборное собрание профсоюзной группы. И в отчете Н. Ю. Князевой, и в выступлениях в ходе его обсуждения много внимания было уделено дальнейшему улучшению воспитательной работы в коллективе, совершенствованию соревнования. На собрании говорилось также о повышении ответственности каждого члена профсоюза за порученные обязанности.

В составе профактива отдела авторитетные люди, знающие и любящие свое дело. И нет сомнения, что собрание даст новый импульс для дальнейшего улучшения стиля его работы. А это поможет коллективу отдела достойно, новыми успехами встретить 60-летие образования СССР.

М. ДАВЫДОВ,
заведующий отделом института.

ДВИЖЕНИЕ МНОГОСТАНОЧНИКОВ

ЭТАЛОН ОТРАСЛИ

ЭТО ДВИЖЕНИЕ в Косинском трикотажном объединении началось с 1970 года. Его инициатором была Герой Социалистического Труда Валентина Васильевна Якушина. Она показала пример увеличения зоны обслуживания вязальных машин. С ее опытом впоследствии были ознакомлены почти все вязальщицы Косинской фабрики. А чтобы развить движение многостаночников, сделать его массовым, осуществлены организационные меры. В этом участвовали инженерно-технические работники, помощники мастеров и сами станочники. В результате вязальный цех стал цехом высокой производительности труда, а Косинская фабрика—базовым предприятием Мострикотажпрома по многостаночничеству, своего рода эталоном отрасли.

Наши вязальщицы владеют высоким профессиональным мастерством. Они могут произвести мелкий ремонт и наладку машин. У них всегда и во всем есть чувство «локтя». Чтобы сократить простой при перезаправке машин, они оказывают друг другу помощь. Осуществляют саморазбраковку наработанных купонов (полотна), сдают продукцию с первого предъявления. За качеством следят особенно тщательно. Ведь если будет один талон предупреждений (есть у нас такой термин при определении качества работы), то вязальщице снизят размер премии.

Сейчас на Косинской фабрике 95,2 процента вязальщиц-многостаночниц. Среднее уплотнение (то есть превышение типовой зоны) составляет 152,6 процента, а у отдельных рабочих — до 200 и более процентов. Ярким примером служит работа Маргариты Васильевны Хромовой. Она обслуживает 7 машин вместо 3 по норме. Сдает исключительно добротное полотно. Поэтому по итогам внутрифабричного соревнования ей присвоено звание «Отличник качества». Маргарита Васильевна «лучший наставник» среди вязальщиц Мострикотажпрома. Ей первой в нашем объединении присвоено звание «Заслуженный работник текстильной и легкой промышленности РСФСР».

Завидным мастерством владеет и Раиса Александровна Максименко — лауреат премии героев первых пятилеток М. М. Волковой и Л. И. Ананьевой. Обслуживает 5 машин при типовой норме 3.

Эти ветераны оказывают благотворное влияние на молодежь. Работницы даже с трехлетним стажем переходят на повышенную зону. Очень помогают им помощники мастеров, которые производят наладку оборудования. В большинстве своем это высококвалифицированные рабочие. Они добросовестно, с большой личной ответственностью относятся к выполнению своих обязанностей. Это благодаря им и слесарям, осуществляющим капитальный и текущий ремонт, вязальное оборудование на «Косинке» действует свыше 20 лет. Оно содержится в таком состоянии, что работницы могут переходить на сверхтиповое уплотнение.

Лучшие поммастера — А. С. Николаев, Н. Б. Бояринов, М. И. Ананьев, Д. А. Смирнов, А. А. Данюшин, В. И. Корякин были неоднократными победителями в социалистическом соревновании. Они — инициаторы и пропагандисты перехода на бригадную форму организации и стимулирования труда. А. С. Николаев, например, работает помощником мастера 29 лет. За высокие производственные показатели награжден орденами Трудового Красного Знамени, Трудовой Славы III степени, медалью «За трудовую доблесть».

У нас наряду с формированием новых бригад происходит объединение старых. В вязальном цехе из четырех бригад создано две численностью по 13 человек. Первыми руководителями объединенных бригад стали А. С. Николаев и Д. А. Смирнов. Они заинтересованно, до деталей, сначала сами разобрались в сути новой бригадной формы. Затем провели беседы в коллективах. По коэффициенту трудового участия в их бригадах будет распределяться премия, которая начисляется на сдельный заработок за продукцию первого сорта.

В этих коллективах — высокий уровень многостаночного обслуживания. Бригада в составе 4 помощников мастера и 9 вязальщиц обслуживает 51 машину. В среднем на одну вязальщицу приходится 5,7 машины при типовой зоне 3 (уплотнение 190 проц.)

Многостаночничество, современные формы организации труда широко развиты не только на Косинской фабрике, но и во всех филиалах объединения. Так, на Люберецком филиале две новые бригады действуют с 1981 года. В них по КТУ распределяется сдельный приработок и премия. Обслуживание машин, конечно, сверхтиповое.

Всего по объединению на сверхтиповых зонах работает 74,2 процента тружеников. Среднее уплотнение составляет 151,6 процента.

Многостаночники поощряются за высокопроизводительный и качественный труд морально и материально. Им присваивается звание «Мастер высокой квалификации», «Отличник качества». Они предоставляются для награждения правительственными наградами.

Нашему коллективу хорошо понятны задачи, изложенные в постановлении ЦК КПСС, Совета Министров СССР и ВЦСПС о мерах по дальнейшему повышению производительности труда на предприятиях легкой промышленности. Мы и впредь будем добиваться увеличения работницами зон обслуживания оборудования, развития современной бригадной формы организации и стимулирования труда. Тем более, что в постановлении предусмотрены меры для усиления материальной заинтересованности работников отрасли.

Н. ДУТОВА,
начальник отдела труда и зарплаты Косинского трикотажного объединения.

СПЛАВ ОПЫТА И ЗНАНИЙ

ЛЮДИ НАШЕГО РАЙОНА

На собрании бригады П. И. Рыбакова—одной из боевых в СУ-1 треста «Центргазпромстрой» — предстояло обсудить вопрос важный. И поэтому все рассаживались поудобней, так, чтобы было видно и слышно каждого. А в повестке дня рабочего собрания строителей—переход бригады на полный хозрасчет и выборы бригадира. Решение преобразовать этот коллектив из подрядного в хозрасчетный было продиктовано той работой в управлении, которая ведется по дальнейшему совершенствованию хозяйственного механизма. Поворот в жизни бригады, надо сказать, крутой. И хотя подряд здесь освоили давно, но хозрасчет—дело новое, требующее большой самостоятельности и ответственности за строительство мясоперерабатывающего цеха в госплемзаводе «Петровское». Важно в этой ситуации было выслушать мнение всех и в первую очередь опытных строителей—А. В. Михайловского, И. В. Сидорова, И. П. Мяснянкина.

—Дело это необходимое, требующее, однако, осознания каждым личной ответственности за дела коллектива,—высказывались они.

—Готовы ли мы на это? Если да, то стоит подписывать договор с руководством управления.

Наверное, каждый в эти минуты подумал: последнее слово за Павлом Ивановичем. За долгие годы его бригадирства привыкли в коллективе советоваться с ним. Знают, не отмахнется от тебя бригадир, а выслушает, даст разумный совет, поможет. В делах бригады чувствовалась твердая рука Рыбакова, под его руководством стала она передовой в СУ-1. И не зря, видно, в управлении решили предложить именно ей первой перейти на хозрасчет.

Что ж, доверие окрыляет и обязывает. Предложение перейти на хозрасчет вслед за Рыбаковым поддержали все в бригаде.

Второй вопрос в повестке дня рабочего собрания—выборы бригадира. Многие были уверены, что здесь и раздумывать нечего: Павел Иванович Рыбаков должен возглавить хозрасчетную бригаду. Кому же, как не ему! Опытный строитель и заслуженный человек в коллективе, он пользовался большим авторитетом и в управлении. По всему видно, Рыбакову руководить бригадой.

Но для многих, если не для всех присутствующих, предложение Павла Ивановича избрать бригадиром Виталия Бавинова было неожиданным.

Чем же приглянулся он Рыбакову? На этот вопрос трудно ответить сразу. Ведь Виталий Бавинов работает в СУ-1 первый год. Кажется, как можно узнать за такой короткий период человека? Однако же смог Рыбаков увидеть в характере Бавинова те черты, которые укрепили у опытного бригадира мнение: такой потянет в сложном деле.

Недавний выпускник института, Бавинов умело и толково применяет знания, полученные в вузе. Несмотря на молодой возраст, Виталий не теряется в присутствии умудренных опытом строителей и в то же время ценит их совет.

Организаторская «жилка» Бавинова и в том, что он многое видит и за пределами своей стройплощадки. К примеру, этот объект—мясоперерабатывающий цех для госплемзавода «Петровское». Виталий, зная все данные, не зря сравнил его с заводом. Ведь, говорит он, это будет высокомеханизированное производство по выпуску мясных консервов и других видов продукции.

Предложение П. И. Рыбакова избрать бригадиром В. Бавинова для всех означало самую лучшую характеристику молодому руководителю. Виталий возглавил правофланговую в управлении бригаду, теперь уже хозрасчетную.

А что Павел Иванович Рыбаков? Сейчас можно сказать, что улеглись те волнения первой поры после памятного дня всей бригады собрания. Не ошибся он в Бавинове, предложив избрать его бригадиром. Коллектив работает стабильно, с переходом на хозрасчет улучшилась организация труда, в чем немалая заслуга и Виталия Бавинова. А сам Рыбаков возглавил в бригаде звено монтажников, советом и делом помогает молодому специалисту—бригадиру.

С. ОВСИЕНКО.

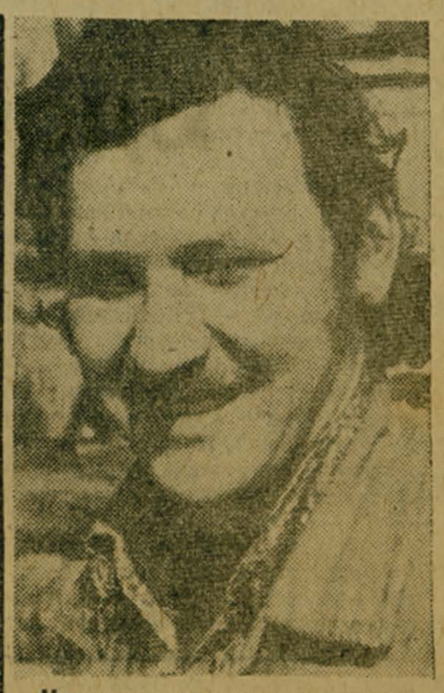

Машинист роторного экскаватора передвижной механизированной колонны № 13 Сергей Максимович Пахалин трудится сейчас на укладке дренажа на сооружении теплиц в колхозе им. Дзержинского и ежедневно выполняет производственные задания не менее чем на 120 процентов. Передовой механизатор считает долгом и делом чести ускорить строительство объекта, внести свой вклад в решение задач, связанных с Продовольственной программой страны.

НА СНИМКЕ: С. М. Пахалин.
Фото О. ГРИЦЕВА.

ХОТЯ ПИСЬМО НЕ ОПУБЛИКОВАНО

Дом, в котором мы живем, — наше богатство. И заботиться о жилье — долг не только коммунальных работников, но и самих жителей. Однако не все это хорошо понимают.

Жильцы дома № 20 по ул. Побратимов Люберец Ефимовы, например, прислали в газету письмо, в котором жалуются на антисанитарное состояние подвала их дома. Редакция направила письмо в жилищный производственно-эксплуатационный трест. Из полученного ответа видно, что в аварии виноваты сами жители, которые неправильно пользовались системой канализации. Начальник ЖЭУ-3 Г. С. Антонова провела собрание, на котором еще раз было разъяснено о правилах пользования сантехническим оборудованием. Сейчас засор устранен. В подвале дома сделана дезобработка.

Помнить о том, что техническое оборудование дома требует бережного к себе отношения, надо постоянно всем жильцам. В противном случае страдают сами жильцы.

ПО ДОРОГАМ МИРА

БЕЛОРУССКАЯ ССР. В ГДР, Чехословакию, Иран, Швейцарию и другие страны проложили маршруты работники автотранспортного предприятия международных перевозок «Совавто—Брест». Коллектив предприятия уже семь кварталов подряд удерживает переходящее Красное знамя Министерства автомобильного транспорта РСФСР и ЦК отраслевого профсоюза. Объем перевозок в нынешнем году увеличится более чем на 26 процентов. Сейчас водители «Совавто—Брест» соревнуются за достойную встречу 60-летия образования СССР. Каждый третий обязался завершить личные задания года на два месяца раньше срока.

НА СНИМКЕ: перед дальней дорогой.
Фото Э. КОБЯКА. (Фотохроника ТАСС).

НАУКА — НАРОДНОМУ ХОЗЯЙСТВУ

ПОСЛУШНАЯ МАГНИТУ ЖИДКОСТЬ

В мир техники входят жидкие магниты. При Ивановском энергетическом институте имени В. И. Ленина открыта проблемная лаборатория ферромагнитных жидкостей со специальным конструкторско-технологическим бюро.

Знакомство корреспондента ТАСС с лабораторией началось с поразительного эксперимента. Профессор Д. В. Орлов взял стакан с темной маслянистой жидкостью и бросил туда пятак, который, как и следовало ожидать, тут же опустился на дно. Но стоило поднести к сосуду магнит, как пятак немедленно всплыл на поверхность.

— Таково одно из свойств феррожидкости, — говорит Дмитрий Васильевич. — Под воздействием магнитного поля она выталкивает любое инородное тело. В состав жидкости входят мельчайшие частицы магнитного материала, поверхностно-активные вещества и сама жидкость — вода, керосин, минеральные или силиконовые масла.

Научные работники продемонстрировали ряд других любопытных особенностей этих жидкостей. Они то поднимались по стенкам сосудов вертикально вверх, то превращались на глазах в монолит, то без каких-либо механических воздействий начинали быстро закручиваться в спираль.

Наделенные удивительными качествами жидкие магниты находят все более широкое применение. Давно, например, машиностроителей волнует проблема герметизации подвижных узлов. Изготовляемые нынче сальники служат сравнительно недолго. Сейчас созданы запорные устройства, в которых под влиянием постоянного магнита феррожидкость образует в зазоре между подвижными деталями надежную преграду влаге и пыли.

Феррожидкости упростят и удешевят процесс обогащения полезных ископаемых, извлечения из горных пород всех ценных элементов. Растворы с регулируемой вязкостью помогут в тысячные доли секунды превращать обычное стекло в непрозрачное, оснащать автомобили идеальными амортизаторами, меняющими упругость в зависимости от состояния дорожного полотна.

А. ФРАНКОВСКИЙ.
Иваново. ТАСС.

ИЗ РЕДАКЦИОННОЙ ПОЧТЫ

ХОТЬ ГЛАЗ ВЫКОЛИ

У автобусной остановки «3-я Красногорская» маршрута № 23 вот уже длительное время нет никакого освещения, так же, как и на проезжей части, до железнодорожных домов. На этом пути ремонтировали теплотрассу, и сейчас ходить от остановки жителям домов № 29, 30, 31, 32, 33 в темноте небезопасно.

В этих домах живут преимущественно железнодорожники, работающие в разные смены, им приходится ездить и в позднее время.

Еще хотели бы обратить внимание на частые отмены автобусов маршрута № 23 со станции Люберцы. Эти автобусы и по расписанию идут с интервалом в 30 минут, а если расписание не соблюдается, ждать приходится час и больше. Мы обращаемся через газету к администрации автоколонны № 1787 с просьбой выполнять график движения автобусов и особенно в позднее время, т. е. с 21 час. 15 мин. до 23 час. 23 мин.

По поручению жителей железнодорожных домов
Н. КОЛОДИЕВ.
г. Люберцы

ТРУДОВОЕ ВОСПИТАНИЕ

ДОБРАЯ ДОРОГА

СЕНТЯБРЬСКИЙ день клонится к закату. Закончилась работа на предприятиях, и улицы города Лыткарино наполняют торопящиеся домой люди. Но замедляют шаг прохожие и с добрыми улыбками провожают взглядами несколько необычный оранжевый «Москвич». На его дверце белой краской выведена надпись «учебная», на крыше установлена табличка: «Осторожно, за рулем — дети!» И машину ведет мальчик с темнорусыми вихрами, а рядом с ним внимательный, строгий инструктор — молодой мужчина лет двадцати восьми.

Автомобиль поворачивает за угол и притормаживает у пятиэтажного дома на улице Ухтомской. Здесь расположен филиал Московской детской автодороги, существующей почти 15 лет. А филиал в городе Лыткарино основан в 1976 году по решению исполкома горсовета. В недалеком будущем «младшая сестра» автодороги получит новое помещение и гараж, а пока пользуется гаражом, выделенным школой № 2. В распоряжении филиала три автомобиля: «Волга — ГАЗ-24», «Москвич-412» и «Москвич-2140».

На теоретических занятиях юные водители изучают Правила дорожного движения, устройство, основы ухода за автомобилем и эксплуатации его. Ребята сами готовят наглядные пособия для изучения конструкции машины. Курс обучения в лыткаринском филиале детской автодороги рассчитан на 3 года. После первого года учащиеся получают удостоверение юного водителя 3-го класса, потом — 2-го класса и в итоге, завершив обучение, — свидетельство об окончании и удостоверение юного водителя 1-го класса. После этого выпускники по достижении 18 лет могут получить в госавтоинспекции удостоверение водителя категории «В».

Выйдя из машины, инструктор направляется в помещение филиала автодороги. Здесь за столом сидит приветливый мужчина лет сорока. В его облике, в выражении лица чувствуются внутренняя собранность, деловитость. Это старший мастер коммунист Лев Васильевич Будько, который трудится в филиале со дня его основания. Человек энергичный, он кроме преподавания устройства автомобиля и практического вождения много занимается организацией спортивной работы. В специальную группу Л. В. Будько отбирает лучших учащихся, которые под его руководством совершенствуют навыки автомобилистов. Спортивная группа регулярно участвует в соревнованиях юных водителей.

Вошедший короткими фразами одобрительно отзывается о своем подопечном. Мастер Владимир Александрович Ярославцев, несмотря на молодость, опытный воспитатель и учитель ребят. Он обучает их Правилам дорожного движения и практическому вождению. Вместе с Л. В. Будько В. А. Ярославцев представляет весь преподавательский состав филиала автодороги. За свою работу оба болеют душой и смысл порученного им дела видят в том, чтобы не только занять ребят полезным делом, но и помочь многим определиться в выборе жизненного пути, воспитать любовь и уважение к самой массовой—водительской профессии. И пусть не все мальчишки и девчонки станут в будущем работать шоферами. Знания автомобиля помогут освоить любую другую сложную технику. Особенно нужно это мальчикам. Многие из первых выпускников служат сейчас в рядах Вооруженных Сил СССР, водят военные машины и добрым словом вспоминают своих первых наставников автодела. Идут им солдатские письма с треугольными штампами на конвертах, благодарят старших товарищей молодые воины Николай Степанов, Игорь Капранов, Анатолий Соколов, Владимир Игнатьев. В городе Лыткарино работает водителем восемнадцатилетний Сергей Давыдов, и отзывы о выпускнике филиала хорошие.

А что делают юные автомобилисты летом? В эту пору проводятся соревнования спортивных групп школьников-автомобилистов страны. Традицией детских автодорог стали летние пробеги по городам нашей Родины. В таких путешествиях на колесах участвуют лучшие учащиеся второго года обучения.

В начале июля состоялся автопробег по маршруту Москва — Волгоград — Саратов — Чебоксары — Куйбышев — Тольятти—Ульяновск — Горький — Москва. Четверо девятиклассников — Андрей Симонов, Андрей Родионов, Вадим Богачев, Николай Давыдов — под руководством В. А. Ярославцева прошли по такой трассе, которая познакомила их с историческими местами и стала отличной практикой вождения, дала уроки жизненной закалки. Ребята сами управляли машиной, сменяясь за рулем через 50 километров езды, сами готовили еду, спали в палатках, в дороге сделали много фотоснимков.

В том же месяце проходили соревнования школьников-автомобилистов на первенство РСФСР и СССР. Есть чем гордиться Л. В. Будько: группа его питомцев в составе девятиклассниц Валерии Заславской и Елены Банисовой, десятиклассников Виктора Алексеева и Сергея Назарцева завоевала первенство на республиканских и третье место на всесоюзных соревнованиях. Причем, в числе болельщиков соревнований на первенство страны попали участники автопробега, прибывшие к тому времени в Тольятти.

Как видим, польза и успехи нашего филиала детской автодороги налицо. Но работа его могла быть еще эффективнее. Нужна, например, площадка с твердым покрытием, периодически требуется ремонт машин. И если автотранспортная контора № 19 и Лыткаринский завод оптического стекла время от времени откликаются на просьбы о помощи, то автоколонна № 1787 о своих обязательствах совсем забыла. А ведь лыткаринский филиал детской автодороги ее подшефный.

Г. ПЕТРУХИНА.

г. Лыткарино.

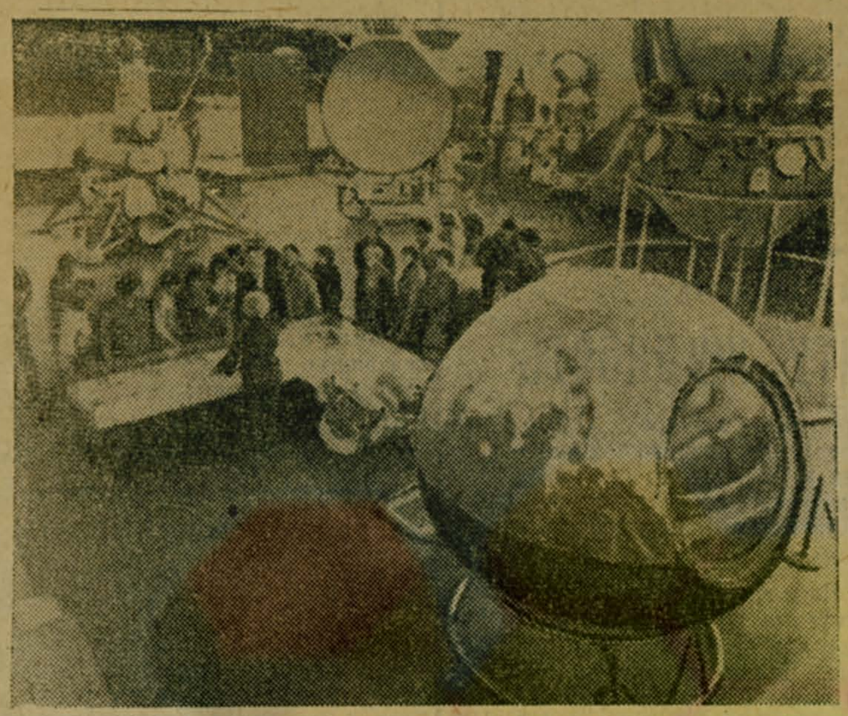

ДВОРЕЦ КОСМОНАВТИКИ В КАЛУГЕ

Государственный музей истории космонавтики в Калуге носит имя К. Э. Циолковского. Великий ученый более 40 лет жил и трудился в этом старинном русском городе. Экспозиция музея рассказывает о достижениях космической техники, о героизме советских первооткрывателей космоса. В оформлении использованы различные жанры изобразительного искусства: монументальная роспись, мозаика, скульптура, графика.

НА СНИМКЕ: один из залов музея космонавтики.

Фото **Н. АКИМОВА.** (Фотохроника ТАСС).

Редактор **П. В. СПИРОВ.**

Объявления • РЕКЛАМА

КУДА ПОЙТИ УЧИТЬСЯ

ЛЮБЕРЕЦКИЙ ТЕХНИКУМ СЕЛЬСКОХОЗЯЙСТВЕННОГО МАШИНОСТРОЕНИЯ

объявляет прием на вечернее отделение лиц, имеющих среднее образование и работающих в качестве мастера производственного предприятия.

Прием производится без вступительных экзаменов. Срок обучения — 2 года 6 месяцев.

Начало занятий — с 1 октября 1982 года. Справки по телефонам: 553-29-70 и 554-91-14. 3—5.

ЛЮБЕРЕЦКИЙ ТЕХНИКУМ СЕЛЬСКОХОЗЯЙСТВЕННОГО МАШИНОСТРОЕНИЯ

объявляет прием учащихся 8-х и 10-х классов на подготовительные курсы. Начало занятий 2 октября 1982 г.

За справками обращаться по адресу: г. Люберцы, Московской обл., Октябрьский проспект, д. 114, телефон 553-24-32. 7—8.

ОТДЕЛ КУЛЬТУРЫ ЛЮБЕРЕЦКОГО ГОРИСПОЛКОМА

организует оперную студию силами самодеятельных творческих коллективов района. Студия будет функционировать в помещении Дворца культуры «Звездный» в поселке Томилино, ул. Гаршина, дом 3.

Прием заявлений для участия в конкурсе производится до 10 октября, ежедневно, кроме воскресенья, с 9 до 20 часов дежурным по Дворцу.

Приглашаются вокалисты и музыканты в симфонический оркестр.

Отдел культуры. 1—6

БЮРО ПО ТРУДОУСТРОЙСТВУ И ИНФОРМАЦИИ НАСЕЛЕНИЯ ПРИГЛАШАЕТ НА РАБОТУ:

В автоколонну № 1787: инженера по диагностическому оборудованию, диспетчера, нарядчиц, бухгалтера, мастера, автослесарей, автоэлектриков, кузовщиков, медников, кузнецов, аккумуляторщиков, мотористов, баллонщиков, токарей, водителей автобусов 2 класса. Автоколонна № 1787 производит набор рабочих для обучения на водителя автобуса 2 класса категории «Д». Принимаются лица, отслужившие в рядах Советской Армии, в возрасте от 20 лет и старше.

В территориальную мастерскую № 7 института «Мосгипронисельстрой»: инженеров и техников-конструкторов, инженеров и техников-сметчиков руководителя сметной группы, инженеров и техников-электриков.

По всем вопросам трудоустройства и за направлением на работу обращаться по адресу: г. Люберцы, ул. Красноармейская, 6. Бюро по трудоустройству. 3—3.

ЛЮБЕРЕЦКОЕ ГОРОДСКОЕ ПРОИЗВОДСТВЕННОЕ УПРАВЛЕНИЕ БЫТОВОГО ОБСЛУЖИВАНИЯ НАСЕЛЕНИЯ

проводит прием на одногодичные курсы кройки и шитья. Занятия 1 раз в неделю.

Плата за обучение 5 руб. в месяц.

Заявления принимаются по адресу: г. Люберцы, ул. Волковская, 43, ежедневно, кроме субботы и воскресенья, телефоны 554-02-33, 554-02-22. 3—3.

ЗАГОТКОНТОРА РАЙПОТРЕБСОЮЗА

закупает от населения грибы по следующим закупочным ценам (за 1 килограмм)

ГРИБЫ СУШЕНЫЕ	
Белые (I сорт)	50 руб
Белые (пробель)	40-00
Белые (желтяк)	20-00
Черные	15-00
Сморчки	20-00
Строчки и сморчковая шапочка	17-00
Строчки с серым налетом спор	12-00
ГРИБЫ СВЕЖИЕ	
Белые (I сорт)	4-00
Белые (II сорт)	3-00
Подберезовики, подосиновики	1-20
Маслята неочищенные	1-20
Волнушки, серушки, чернушки	1-00
Свинушки, валуи, гладыши	0-70
Моховики	0-90
Лисички	1-30
Опята осенние	1-00
Грузди, рыжики (I сорт)	1-50
Грузди, рыжики (II сорт)	1-20
Корень белого гриба	2-00
Корень черного гриба	0-60
Краснушки	0-70
Скрипицы	0-50

Уважаемые люберчане! Активно включайтесь в сбор грибов.

Заготконтора принимает грибы как в сухом, так и в свежем виде ежедневно по адресу: г. Люберцы, Хлебозаводской пр., дом 5-а, овощной склад. Время приема — с 9 до 18 часов. Выходные дни — суббота и воскресенье. 3—3.

ПАМЯТИ ТОВАРИЩА

После продолжительной болезни на 89-м году жизни скончалась член КПСС с 1919 года, персональный пенсионер республиканского значения Фекла Артемьевна Орлова.

Начав трудовую деятельность еще подростком, Фекла Артемьевна отдала около 30 лет жизни ткацкому делу. Вступив в ряды партии большевиков, она активно включилась в общественную деятельность, приобщая к строительству новой жизни женщин фабрики имени Октябрьской революции.

Рабочую активистку трудящиеся поселка в 1937 году избирали председателем исполкома Октябрьского поссовета. На этом посту Фекла Артемьевна трудилась в трудные военные и послевоенные годы.

Светлая память о Фекле Артемьевне Орловой навсегда сохранится в сердцах тех, кто знал ее и работал с ней.

Группа товарищей.

В КИНОТЕАТРАХ И ДВОРЦАХ КУЛЬТУРЫ

КИНОТЕАТР «ОКТЯБРЬ»

Сегодня: (большой зал) — «МОСКВА СЛЕЗАМ НЕ ВЕРИТ» (2 серии) — 11,15; «РЕПЕТИЦИЯ ОРКЕСТРА» — 18, 20; (малый зал)— «ЖАР-ПТИЦА» — 14; «КАПЕЛЬ» — 12, 16, 21; «ЧАСТНАЯ ЖИЗНЬ» — 10, 19.

КИНОТЕАТР «ОРБИТА»

Сегодня: «БЕЗДНА» (2 серии) — 10-30, 13, 15-30, 18, 20-30.

МАЛАХОВСКИЙ КИНОТЕАТР «СОЮЗ»

Сегодня: «ТРОИХ НАДО УБРАТЬ» — 11, 13, 15, 17, 18-45, 21.

ДОМ КУЛЬТУРЫ ЗАВОДА ИМЕНИ УХТОМСКОГО

Сегодня: «ЗОЛОТОЕ РУНО» — 18, 21.

ТЕЛЕВИДЕНИЕ

ЧЕТВЕРГ, 23 СЕНТЯБРЯ
ПЕРВАЯ ОБЩЕСОЮЗНАЯ ПРОГРАММА

8.00 Время.
8.45 «Отзовитесь, горнисты!»
9.30 «Поднятая целина». Фильм. 1-я серия.
14.30 Новости.
14.50 Документальные фильмы.
15.40 «Знай и умей».
16.25 Образ коммуниста в советском изобразительном искусстве.
17.00 Народные мелодии.
17.15 «Шахматная школа».
17.45 Программа Омской студии телевидения
18.45 Сегодня в мире.
19.00 «Продовольственная программа—общенародное дело».
19.25 «Поднятая целина». Фильм. 2-я серия.
21.00 Время.
21.35 Чемпионат мира и Европы по тяжелой атлетике.
22.00 Сегодня в мире.
22.15 Что? Где? Когда? Телевизионная викторина.

ВТОРАЯ ОБЩЕСОЮЗНАЯ ПРОГРАММА

8.00 Утренняя гимнастика.
8.20 Научно-популярный фильм.
8.35 Природоведение. 4-й класс.
8.55 Научно-популярный фильм.
9.15 Испанский язык.
9.45 Природоведение. 4-й класс. (Повторение).
10.05 Учащимся ПТУ. Обществоведение.
10.35 Музыка. 3-й класс.
11.05 Наш сад.
11.35 Музыка. 3-й класс. (Повторение)
12.05 Испанский язык. (Повторение)
12.35 Твоя ленинская библиотека.
13.20 «В клешнях Черного Рака». Фильм.
14.50 Новости.
18.00 Новости.
18.15 «Подвиг».
18.45 Документальные фильмы.
19.15 «Знаменосцы трудовой славы».
19.30 Чемпионат СССР по хоккею.
21.00 Время.
21.35 «Капитаны». Фильм

ПЯТНИЦА, 24 СЕНТЯБРЯ
ПЕРВАЯ ОБЩЕСОЮЗНАЯ ПРОГРАММА

8.00 Время.
8.45 Мультфильмы.
9.15 «Поднятая целина». Фильм. 2-я серия.
14.30 Новости.
14.50 Документальный фильм.
15.20 Концерт.
15.55 Экономика должна быть экономной.
16.05 «Русская речь».
16.35 Москва и москвичи.
17.05 В гостях у сказки.
18.45 Сегодня в мире.
19.00 Концерт.
19.20 «Поднятая целина». Фильм. 3-я серия.
21.00 Время.
21.45 Чемпионат СССР по хоккею.
22.20 Сегодня в мире.
22.35 Концерт-вальс.
23.20 Чемпионат мира и Европы по тяжелой атлетике.

НАШ АДРЕС И ТЕЛЕФОНЫ:

Почт. инд. 140005, г. Люберцы-5, ул. Красноармейская, дом № 4.

Отдел писем и общественная приемная—553-27-07; отдел партийной жизни — 553-14-72; отдел промышленности, заместитель редактора — 553-27-35; отделы: сельского хозяйства и строительства—553-22-24; ответств. секретарь—553-26-83; редактор — 553-27-31; бухгалтер — 553-23-24.

Люберецкая типография. 1-й Октябрьский проезд. д. 1

Л 09943 Высокая печать. Объем 1 п. л. Зак. 4624