Пролетарии всех стран, соединяйтесь!

ЛЮБЕРЕЦКАЯ ПРАВДА

ОРГАН ЛЮБЕРЕЦКОГО ГК КПСС, ЛЮБЕРЕЦКОГО И ЛЫТКАРИНСКОГО ГОРОДСКИХ СОВЕТОВ НАРОДНЫХ ДЕПУТАТОВ МОСКОВСКОЙ ОБЛАСТИ

Газета основана 10 марта 1931 г. | Четверг, 6 января 1983 г. | Газета выходит по вторникам, средам, четвергам и субботам | № 4 (13674) | Цена 2 коп.

НА ВАХТЕ—ЭНЕРГЕТИКИ

С первых дней нового года труженики ТЭЦ-22 дружно стоят на трудовой вахте. Работа продолжается как и всегда. Станция бесперебойно подает электроэнергию.

Наше предприятие — мощное. Только за минувший год выработано 7,4 миллиарда киловатт-часов электроэнергии и 1,4 миллиона гигакалорий тепла. Валовой продукции произведено сверх установленного задания на 500 тысяч рублей.

В наступившем году коллективу предстоит освоить свыше 9 миллионов рублей на ремонте оборудования и реконструкции отдельных участков. Поддержав почин московских предприятий, ТЭЦ-22 берется создать вагоноремонтный участок и за год отремонтировать силами станции и подрядных организаций до 250 вагонов Министерства путей сообщения. Многое предстоит сделать в улучшении организации и стимулирования труда, организации социалистического соревнования.

Рабочие, инженерно-технические работники и служащие ТЭЦ-22 полны решимости с честью выполнить поставленные на новый год задачи.

А. ФЕДОРОВ,
начальник планово-экономического отдела.

К НОВЫМ СВЕРШЕНИЯМ

НАСТУПИЛ третий год одиннадцатой пятилетки. На промышленных предприятиях нашего района с новым подъемом началась трудовая деятельность. Уже выпущены сотни метров тканей и ковров, десятки единиц машин и различного оборудования, строительных конструкций и деталей домостроения. Создаются алмазный и буровой инструмент, средства автоматизации технологических процессов и различные товары широкого спроса. Труженики индустрии уверенно претворяют в жизнь величественные задания пятилетки, укрепляя экономическую и оборонную мощь страны.

Новый год берет старт с хорошей базы. Трудящиеся района неплохо потрудились в минувшем году. За успехи в соревновании, посвященном 60-летию СССР, город Люберцы награжден переходящим Красным знаменем Совета Министров РСФСР и ВЦСПС. Эта награда зовет люберчан вперед, к доблестному труду и в третьем году пятилетки. Тем более, что сделать надо еще очень многое. У каждого трудового коллектива свои задачи, вытекающие из решений XXVI съезда КПСС, майского (1982 г.) и ноябрьского (1982 г.) Пленумов Центрального Комитета партии. С горячей заинтересованностью в наращивании экономического потенциала страны проходит сейчас обсуждение, принятие и защита социалистических обязательств на 1983 год. Как правило, коллективы предприятий, цехов, бригад намечают более высокие по сравнению с прошлогодними рубежи своей деятельности.

Тщательно взвесили, например, имеющиеся возможности труженики Люберецкого завода сельскохозяйственного машиностроения имени Ухтомского. Здесь взят курс на сверхплановый выпуск продукции, внедрение новой техники и научной организации труда, усиление режима экономии, ускорение реконструкции предприятия. Цель этих мер и добрых начинаний одна — больше поставить на село сеноуборочных машин и запасных частей к ним.

Люберецкие сельмашевцы дружно подхватили инициативу коллективов других предприятий страны, начавших недавно соревнование под девизом «Продовольственной программе — высококачественную, надежную и эффективную технику». Они обещают выпустить сверх заданий пятилетки в 1983—1985 годах за счет встречных планов 300 самоходных косилок-плющилок КПС-5Г и 5000 фронтальных погрузчиков марки ПФ-0,5.

Ускорить выпуск техники, предусмотренной Продовольственной программой, призваны и другие предприятия района. Конкретные задачи ставит перед собой завод торгового машиностроения. Попрежнему для сельхозпредприятий будет изготавливать средства автоматизации коллектив завода «Монтажавтоматика». На ряде предприятий района делаются узлы и детали к самоходной косилке КПС-5Г. Эти заказы должны находиться под особым контролем. А производственные коллективы обязаны выполнять их с повышенной ответственностью, и, конечно, доброкачественно.

Четко, слаженно трудится коллектив коврового объединения. В минувшем году только сверх плана выпущено 34 тысячи квадратных метров ковровых изделий вместо 25 тысяч по повышенным обязательствам. Напряженный план у коллектива на новый год. И все-таки здесь ищут резервы, чтобы превзойти его. Уже есть обязательство выработать сверх задания третьего года пятилетки 8 тысяч квадратных метров добротных ковров, преимущественно высшей категории качества. А знатоков своего дела здесь достаточно. Высококачественные ковры поступают со станков ткачих Н. Б. Лисиной, Р. И. Готовцевой, М. А. Якшиной, Т. П. Шуюповой, Ф. А. Захаровой, Р. Я. Гурочкиной и многих других. С большой активностью работают здесь и специалисты, проявляющие заботу об инженерном обеспечении обязательств рабочих. В текущем году в результате осуществления личных творческих планов инженерно-технических работников предполагается получить экономический эффект не менее 570 тысяч рублей.

Перед предприятиями легкой промышленности выдвинута задача более настойчиво распространять бригадную форму организации труда, опыт передовых рабочих по увеличению зон обслуживания оборудования. Бригадная форма должна найти широкое применение на всех предприятиях района. Подтверждено практикой, что она дает значительный рост производительности труда при повышении заработной платы рабочих. В этом убедились на Малаховском экспериментальном заводе, фабрике имени Октябрьской революции, ковровом комбинате, заводе электромузыкальных инструментов и ряде других предприятий.

Год тому назад в «Экономической газете» опубликован порядок проведения Всесоюзного общественного смотра эффективности использования сырья, материалов и топливно-энергетических ресурсов. В нашем районе в ходе смотра проделана большая работа. Сбережено немало различных ресурсов. Однако и потери еще допускаются. Как показали рейды органов народного контроля, совместно с работниками печати, на ряде предприятий не бережливо относятся к электроэнергии, топливу, теплу, металлу и другим ресурсам. Такие явления были обнаружены на Люберецком комбинате стройматериалов, фирме «Рубин» и в других местах. Третий год пятилетки необходимо сделать по-настоящему бережливым.

Важным резервом роста производства предстает повышение уровня организованности и порядка, трудовой дисциплины. Сейчас в партийных организациях широко обсуждается постановление бюро МК КПСС, рассмотревшего в декабре эти вопросы. Все труженики района призваны делом ответить на задачи, выдвинутые обкомом партии на основании решений ноябрьского (1982 г.) Пленума ЦК КПСС.

В новогоднем поздравлении советскому народу сказано:

«Центральный Комитет КПСС, Президиум Верховного Совета СССР, Совет Министров СССР выражают уверенность, что рабочие, колхозники, интеллигенция, все советские люди ознаменуют 1983 год новыми славными свершениями, обеспечат дальнейшее успешное продвижение страны по ленинскому пути».

В эти свершения должен войти и достойный вклад всех трудящихся Люберецкого района.

РЕШЕНИЯ XXVI СЪЕЗДА КПСС - В ЖИЗНЬ

С ПЕРВЫХ ДНЕЙ ГОДА— ЧЕТКИЙ РИТМ И УДАРНЫЕ ТЕМПЫ

ПРЕДСТОИТ НАПРЯЖЕННЫЙ ТРУД

СОЦИАЛИСТИЧЕСКИЕ ОБЯЗАТЕЛЬСТВА КОЛХОЗА ИМ. ЛЕНИНА НА 1983 г.

В первом году реализации Продовольственной программы колхоз им. Ленина добился хороших показателей: успешно справился с обязательством по продаже государству овощей и картофеля, приступил к созданию новой отрасли — молочного животноводства и продал государству первые 135 тонн продукции.

Практическими делами отвечая на решения майского (1982 г.) и ноябрьского (1982 г.) Пленумов ЦК КПСС, коллектив колхоза им. Ленина берет на себя в 1983 году следующие социалистические обязательства:

Продать государству не менее 6300 тонн овощей при плане 4860, 1070 тонн картофеля, 1 миллион штук цветов. Животноводы молочнотоварной фермы реализуют в третьем году пятилетки 630 тонн молока при плане 600.

Коллектив хозяйства обязуется провести на высоком организационно-техническом уровне кампанию по заготовке кормов для крупного рогатого скота, запасти на условную голову не менее 25 центнеров кормовых единиц.

Соревнуясь под девизом «Все выращенное в поле — потребителю», коллектив колхоза доведет мощность цеха по переработке овощей до 2500 тонн готовой продукции, добьется товарности овощей не менее 98 процентов.

В 1983 году на строительстве объектов производственного и культурно-бытового назначения будет освоено 2 млн. 326 тыс. рублей капиталовложений, из них хозяйственным способом — не менее 1 млн. 326 тыс. рублей.

Намечается ввести в эксплуатацию жилой дом на 83 квартиры, животноводческий комплекс на 800 голов крупного рогатого скота и 15 тыс. квадратных метров зимних теплиц.

Планируется получить денежный доход не менее 8 млн. рублей.

ВСЕ ЛУЧШЕЕ—В ПРОИЗВОДСТВО

СОЦИАЛИСТИЧЕСКИЕ ОБЯЗАТЕЛЬСТВА КОЛЛЕКТИВА МАЛАХОВСКОГО ЭКСПЕРИМЕНТАЛЬНОГО ЗАВОДА НА 1983 ГОД

Руководствуясь решениями ноябрьского Пленума Центрального Комитета партии, постановлением ЦК КПСС, Совета Министров СССР, ВЦСПС и ЦК ВЛКСМ о Всесоюзном социалистическом соревновании за успешное выполнение заданий пятилетки, трудящиеся Малаховского экспериментального завода принимают следующие социалистические обязательства на 1983 год.

Годовой план по объему выпуска и реализации продукции завершить 28 декабря, обеспечив весь прирост объема производства за счет повышения производительности труда. Дать сверхплановой продукции на 50 тысяч рублей. Досрочно изготовить и отгрузить угледобывающий комплекс КМ137 и оборудование комплекса для выемки калийных солей.

Осуществляя техническое перевооружение, модернизацию действующего оборудования, внедряя новую технику и передовую технологию, совершенствуя организацию труда и управления, внедрить процесс вибродуговой наплавки цветными металлами внутренних и наружных поверхностей гидрооборудования. Внедрить плоскую (растровую) притирку поверхностей деталей гидрооборудования. За счет снижения удельных норм на выпуск изделий сэкономить: электроэнергии — 30 тыс квт-часов, топлива — 45 тонн, металла — 13 тонн. От внедрения НОТ получить экономический эффект 15 тысяч рублей. От внедрения рационализаторских предложений — 21,5 тысячи рублей.

Применяя коллективные формы организации и оплаты труда, довести число работающих в бригадах по единому наряду до 300 человек. Обучить на различных курсах с целью повышения квалификации 125 рабочих. Обеспечить выпуск товаров народного потребления на 120 тысяч рублей. Усилить шефскую помощь колхозу имени Ленина.

ВЫСОКИЕ РУБЕЖИ СТРОИТЕЛЕЙ

СОЦИАЛИСТИЧЕСКИЕ ОБЯЗАТЕЛЬСТВА КОЛЛЕКТИВА СМУ-1 ТРЕСТА «МОСОБЛГРАЖДАНСТРОЙ» НА 1983 ГОД

Вступая в третий год XI пятилетки и руководствуясь решениями XXVI съезда партии, майского и ноябрьского (1982 г.) Пленумов ЦК КПСС, коллектив управления принимает следующие социалистические обязательства.

Завершить годовой план подрядных строительно-монтажных работ к 29 декабря и освоить сверх задания 40 тысяч рублей капитальных вложений. Обеспечить равномерное и полное выполнение плана по кварталам.

Снизить себестоимость строительно-монтажных работ на 0,1 процента против уровня прошлого года и получить сверхплановую прибыль в размере пяти тысяч рублей.

Обеспечить совместно с генподрядным СМУ сдачу в установленные сроки и досрочно пяти жилых домов общей площадью 41760 квадратных метров, школы на 1176 учащихся, детского сада на 280 мест.

За счет повышения уровня механизации строительно-монтажных работ (внедрения агрегата высокого давления, комплексной механизации кровельных работ), сокращения потерь рабочего времени повысить производительность труда на 0,5 процента против плана и тем самым условно высвободить 6 человек.

Охватить аккордной и аккордно-премиальной системой оплаты труда 80 процентов рабочих-сдельщиков, перевести на бригадную форму организации и оплаты труда 13 низовых коллективов.

Добиться сокращения на 50 процентов непроизводительных затрат. Повысить качество строительно-монтажных работ и обеспечить 80 процентов ввода в эксплуатацию объектов с оценкой «хорошо» и «отлично». За счет внедрения рационализаторских предложений получить экономический эффект в сумме 7 тысяч рублей.

Добиться к 66-й годовщине Великого Октября присвоения коллективу управления звания «Предприятие высокой культуры производства и организации труда».

Досрочно выполнив задания первых двух лет пятилетки, шлифовщица цеха № 21 завода имени Ухтомского Лидия Ивановна Иванова в хорошем темпе начала трудиться в новом году. Она обрабатывает детали для сенокосилок, которые готовятся сейчас к уборке трав будущего лета. Как и прежде, значительно перекрывает сменные нормы, обеспечивая хорошее качество деталей.

НА СНИМКЕ: Л. И. Иванова.

Фото Н. ШАЛЯПИНА.

ПАРТИЙНАЯ ЖИЗНЬ

ВАЖНАЯ ГРАНЬ РАБОТЫ

КАНАЛОМ живой связи партии с массами — так образно называют письма, заявления, предложения и критические замечания трудящихся. Они помогают лучше знать настроение трудовых коллективов и отдельных людей, понять, что беспокоит и заботит того или иного человека, в какой помощи он нуждается.

Руководствуясь постановлением ЦК КПСС «О мерах по дальнейшему улучшению работы с письмами и предложениями трудящихся в свете решений XXVI съезда КПСС», партийная организация и администрация Люберецкого комбината строительных материалов и конструкций немало сделали для того, чтобы существенно усовершенствовать рассмотрение письменных и устных обращений работников комбината и жителей микрорайона для практического решения поставленных в них вопросов.

Прежде всего, регулярными стали в цехах рабочие собрания, на которых рассматривается широкий круг вопросов, касающихся как производственных дел, так и социального развития коллектива. Откровенный разговор на них, с одной стороны, позволяет информировать работников о проблемах экономики предприятия, мобилизует людей, а с другой — предложения и замечания рабочих, ИТР и служащих дают администрации и общественным организациям направление действий для решения возникающих вопросов. Так, в свое время нарекания на условия труда заставили нас вплотную заняться механизацией производства. Я не буду перечислять установленное за последние годы оборудование. Скажу только, что обновились почти все цехи, и комбинат по условиям труда постепенно выходит в число передовых предприятий системы Главмоспромстройматериалов. В соответствии с предложениями трудящихся сейчас добиваемся выделения средств на реконструкцию массозаготовительного отделения кирпичного цеха, которое пока остается «узким местом».

Предложения и замечания трудящихся наглядно показывают их растущую сознательность, заботу об авторитете и престиже коллектива. Опираясь на общественное мнение, ведем борьбу с нарушителями трудовой дисциплины, любителями возлияний.

Популярными стали на комбинате единые политдни, которые проводятся каждый второй и четвертый вторник месяца. Выступая на них, руководители комбината и его общественных организаций разъясняют политику партии и правительства, откровенно говорят об имеющихся трудностях. Это тоже помогает пресекать досужие вымыслы, сокращает число обращений в вышестоящие органы.

Важное значение мы придаем личному приему трудящихся руководителями предприятия. Например, директор комбината А. Ф. Константинов ведет прием по личным вопросам дважды в месяц в четко установленное время. На приеме, как правило, присутствуют секретарь партбюро, председатель комитета профсоюза, председатель жилищно-бытовой комиссии, юрисконсульт и другие ответственные работники. Это позволяет в большинстве случаев сразу же давать заявителю ясный и конкретный ответ: когда просьба будет выполнена, а если она не может быть удовлетворена, то по какой причине.

На таких приемах в течение года побывало более двухсот работников комбината и жителей поселка. Большинство заявителей беспокоилось об улучшении жилищных условий. И характерно, что из 175 таких просьб 32 были удовлетворены сразу же, в 28 отказано с объяснением причин, а остальные будут удовлетворены с окончанием строительства 16-этажного дома, ввод которого намечен на первый квартал этого года. А поскольку комбинат собирается строить еще один такой дом, то уже в ближайшие год-два жилищная проблема у нас может сойти с повестки дня полностью.

Среди других заявлений, рассмотренных во время личного приема, были также просьбы о строительстве гаражей, сараев, устройстве детей в дошкольные учреждения и другие. Большинство их решено положительно.

Если человек не в состоянии быть на личном приеме, он может занести свою просьбу в специальную книгу заявлений. А затем получит письменный ответ.

Естественно, что нас касаются все дела, происходящие в микрорайоне. Особенно много прежде поступало жалоб на организацию торговли. И, действительно, работающему человеку подчас весьма трудно было купить некоторые товары из разряда так называемых дефицитных. Что касается промышленных товаров, то более строгий учет их продажи стала вести комиссия профкома по контролю за сферой обслуживания. Не приходится работницам терять время и на покупку продовольственных товаров. Через Мособлсовет удалось организовать еженедельную продажу наборов непосредственно в цехах. Все это значительно снизило число претензий.

Комбинат в последние годы много строил и строит. Это дает возможность предоставлять новые помещения для других предприятий службы быта и улучшать их работу.

Позаботились мы и об организации досуга молодежи. Для занятий спортом ей отдан зал в старом здании школы. Дважды в неделю можно заниматься и в спортзале новой школы.

Готовится техническая документация на реконструкцию пионерского лагеря. Здесь будут строиться капитальные корпуса, которые можно будет использовать в качестве базы отдыха.

Все это, конечно же, влияет на условия жизни работников комбината и их семей. Однако запросы трудящихся растут и работу с письмами, заявлениями, жалобами будем и дальше совершенствовать. Об этом шел разговор в середине декабря на расширенном заседании партбюро. Эту работу мы рассматриваем как свой долг перед народом, перед партией.

Н. ВАРЯЧЕВА,
секретарь партбюро.

В ПРОФСОЮЗНЫХ ОРГАНИЗАЦИЯХ

ЗАЩИТА ОБЯЗАТЕЛЬСТВ— СМОТР РЕЗЕРВОВ

На Косинском трикотажном объединении завершается, ставшая уже традиционной, общественная защита индивидуальных и бригадных социалистических обязательств на текущий год. Но особенностью нынешней защиты является то, что сейчас советы бригад, цеховые профсоюзные комитеты как никогда строго подошли к поиску резервов на каждом рабочем месте. Особое внимание обратили на укрепление производственной и трудовой дисциплины. Новые рубежи должны быть максимально напряженными —таково основное требование. И характерно, что замечания, высказанные на заседаниях советов бригад, воспринимаются по-деловому, без обид, хотя во время защиты иным и пришлось выслушать нелестные слова в свой адрес за работу «с прохладцей» в прошлом году. Профсоюзный актив, работники планово-экономических служб взвесили потенциальные возможности каждого работника и указали, над чем следует потрудиться особенно тщательно.

Столь же строго на заседаниях цеховых профсоюзных комитетов рассматриваются проекты бригадных обязательств.

Успешно выдержали защиту обязательства комплексной бригады вязального цеха, которой руководит Андрей Сергеевич Николаев. Работая на единый наряд, эта бригада стала победителем юбилейного соревнования, выполнив годовое задание 19 ноября. И в третьем году пятилетки этот коллектив возьмет высокие рубежи. Здесь намечено переработать сверх плана 600 килограммов пряжи, на 1,5 процента увеличить выход первосортной продукции, сэкономить 300 килограммов сырья. И в день Ленинского коммунистического субботника вязальщицы будут работать на сбереженных материалах.

Сейчас на штабе социалистического соревнования, созданном в объединении, начинается защита социалистических обязательств цехов и филиалов. И опять-таки при разработке их проектов немало потрудились активисты профсоюза, инженеры и экономисты. Их задача — хорошо согласовать намечаемое обновление ассортимента изделий, рост их производства с возможностями наших поставщиков, предусмотреть меры по улучшению внутрицехового планирования.

З. ЕВСТИГНЕЕВА,
председатель профкома объединения.

К 40-ЛЕТИЮ СТАЛИНГРАДСКОЙ БИТВЫ

ЗАПИСНАЯ КНИЖКА КОМИССАРА

По Октябрьскому проспекту шел пожилой человек с букетиком алых гвоздик и новенькой книгой. Было не по-зимнему тепло и тихо. Я сразу узнал его, Ивана Степановича Тихонова. Более трех десятков лет назад работал он директором ремесленного училища, того самого, в котором учился Юрий Алексеевич Гагарин. В книге «Дорога в космос» он с большой теплотой вспоминает про И. С. Тихонова. У Ивана Степановича как дорогая реликвия хранится пепельница, отлитая и подаренная Ю. А. Гагариным.

Иван Степанович возвращался после встречи участников Сталинградской битвы с комсомольцами и молодежью района. Разговаривая, мы подошли к дому И. С. Тихонова и хозяин пригласил зайти. Разделись. На груди Ивана Степановича засверкали ордена и медали.

Я стал расспрашивать Ивана Степановича, как он попал под Сталинград. Бывший воин начал припоминать, а потом остановился и сказал:

— Да у меня же все записано!

И принес старенькую, покоробившуюся карманную записную книжечку. Мелким почерком, сверху донизу, без полей странички ее были сплошь заполнены, а начальные размыты — «соленой черноморской водой», как пояснил Иван Степанович.

В начале 1942 года старший политрук И. С. Тихонов прибыл в бывшую 302-ю стрелковую дивизию, оборонявшую Крымский полуостров. Весной фашисты начали яростное наступление на Керченском направлении. По приказу командования наши войска оставили Крым. Тогда и пришлось И. С. Тихонову принять холодную купель.

А дальше начался тяжелый с непрерывными изнурительными боями путь к Сталинграду.

Запись от 20 июля 1942 года — присвоено звание батальонного комиссара. Где взять новые знаки различия? Комиссар дивизии Н. Сидоров снимает свои шпалы с петлиц старой гимнастерки и отдает И. С. Тихонову.

25 июля. При налете авиации пуля прорезала, как ножом, гимнастерку, в кровь ободрала кожу на спине. В сорочке родился!

Еще одно воспоминание о гимнастерке: вечером после боя решил ополоснуться у колодца, снял ее, хотел положить, а она стоит коробом — пропиталась соленым потом, стала, как железная.

...На рубеже обороны у заброшенной хаты. Собака-дворняжка, заслышав гул вражеского самолета, стремглав несется в щель.

28 сентября. Наступаем! Но это была только разведка боем у хутора Садовая...

51-я армия, в составе которой воевал батальонный комиссар, а позже майор И. С. Тихонов, вела непрерывные оборонительные бои южнее Сталинграда.

А 19 ноября началось мощное контрнаступление советских войск. Иван Степанович записал о продвижении своей дивизии: освобождены населенные пункты Плодовитое, Абганерово, Тундутово, Малые Дербенты. В плен попало 7 тысяч вражеских солдат, захвачено 100 орудий. В Тундутове поразило И. С. Тихонова километровое кладбище с березовыми крестами на могилах — последнее прибежище гитлеровских вояк.

На выручку окруженной вражеской группировки с юга ринулись фашистские полчища Манштейна. Завязались кровопролитные бои. Километров 40 отделяло вражеские армии друг от друга, но соединиться им не пришлось. Советские воины выстояли. На позиции, где находился И. С. Тихонов, шло до 40 танков противника. В гуще боя Ивану Степановичу вместе с бойцами приходилось переносить на руках сорокапятку. И полустертая запись о том дне гласит: «Чуть-чуть выбрался».

Погнали фашистов дальше. Вступили в Ростовскую область. Ночь на новый, 1943 год провели в холодной кошаре. Запись от 1 января: «Враг бежит».

7 января: «Заняли Зимовники». Те самые, где летом выходили из окружения.

10 января. При выдаче партийных документов воинам, вступившим в партию, попали под сильный артогонь, едва уцелели. 12 января — убит командир полка полковник Макарчук. 18 января— форсировали Маныч. Оттепель. Дождь и сплошная вода, а бойцы в валенках. Всю ночь не спал И. С. Тихонов, размещая солдат по уцелевшим хатам, чтобы просушились, обогрелись...

За участие в Сталинградской битве Иван Степанович награжден орденом Красной Звезды и медалью «За оборону Сталинграда».

А потом были другие награды: орден Отечественной войны II степени за бои на Сандомирском плацдарме, орден Красного Знамени за освобождение Праги. Иван Степанович ветеран партии, ему вручен знак «50 лет пребывания в КПСС».

С гордостью говорит Иван Степанович о своих воспитанниках, многие из которых работают на заводе им. Ухтомского. А бывшие ученики И. С. Тихонова хорошо помнят своего директора и гордятся им.

А. БЕЛОВ.

ОЧЕРЕДНЫЕ НОМЕРА ЖУРНАЛОВ

Вышел первый номер журнала ЦК КПСС «Партийная жизнь» за 1983 год. Он открывается докладом Генерального секретаря ЦК КПСС товарища Ю. В. Андропова «Шестьдесят лет СССР» на совместном торжественном заседании Центрального Комитета КПСС, Верховного Совета СССР и Верховного Совета РСФСР в Кремлевском Дворце съездов 21 декабря 1982 года. Публикуется обращение Верховного Совета СССР и Центрального Комитета КПСС «К парламентам, правительствам, политическим партиям и народам мира».

Печатаются материалы «Крепить дисциплину труда, улучшать строительное дело», «Повышаем действенность партийного контроля».

* * *

Вышел в свет первый номер журнала ЦК КПСС «Агитатор» за 1983 год. Его открывает статья бригадира производственного объединения «Ленинградский металлический завод», Героя Социалистического Труда В. Чичерова «От трудового вклада каждого». Публикуются методические советы для выступлений по материалам ноябрьского (1982 г.) Пленума ЦК КПСС и седьмой сессии Верховного Совета СССР десятого созыва.

В разделе «Для бесед» читатель найдет статью «Пусковые стройки третьего года пятилетки» и другие материалы. (ТАСС).

К СВЕДЕНИЮ СЕКРЕТАРЕЙ ПАРТОРГАНИЗАЦИЙ

7 января в 14 часов в ДК Томилинской птицефабрики состоится семинар пропагандистов всех форм партийной учебы и экономического образования трудящихся, а также руководителей групп политинформаторов.

* * *

11 января в 14 часов в кабинете политпросвещения горкома партии состоится семинар организаторов атеистической пропаганды.

Отдел пропаганды и агитации ГК КПСС.

УДОСТОЕН ИМЕНИ Л. И. БРЕЖНЕВА

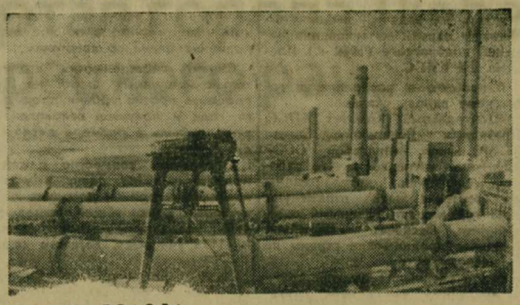

КРАСНОДАРСКИЙ КРАЙ. Новороссийскому цементному комбинату — ведущему в отрасли — присвоено имя Л. И. Брежнева. В комбинат входит четыре завода, крупнейшим из которых является «Пролетарий» (на снимке). 93 процента всей его продукции удостоено государственного Знака качества. На заводе «Пролетарий» широко внедряется новая технология, автоматизированная система управления. В год 60-летия образования СССР завод дал стране два миллиона 100 тысяч тонн цемента.

Фото Е. ШУЛЕПОВА.
(Фотохроника ТАСС).

МЕХАНИЗМ ХОЗЯЙСТВОВАНИЯ: БРИГАДНЫЙ МЕТОД — В ПРАКТИКУ

НЕ ПОТЕРЯТЬ... ЛИЧНОСТЬ

ПРОШЛО более трех лет со времени выхода в свет постановления ЦК КПСС и Совета Министров СССР о совершенствовании хозяйственного механизма, в котором подчеркивалось, что бригадная форма организации и стимулирования труда в одиннадцатой пятилетке должна стать основной. За эти годы произошли значительные перемены, бригадная форма получила повсеместное развитие. В 1982 году на Люберецком ковровом комбинате уже действовало девять современных бригад, в состав которых вошло 1280 человек, то есть свыше 70 процентов рабочих объединения. И сегодня можно сделать некоторые выводы, проанализировать итоги проведенной работы, извлечь определенные уроки. Бригадный метод, как показывает опыт передовых коллективов, является действенным средством, позволяющим повысить эффективность и качество труда, привлечь рабочих к управлению, воспитать у них чувство хозяина производства.

Хорошо работают бригады в красильном цехе, которые возглавляют В. В. Гришкин и В. А. Никонов. Прирост производительности труда в них составил свыше 30 процентов. Он получен не только за счет слаженной работы, но и в результате внедрения мероприятий инженерного обеспечения, совмещения профессий. Здесь каждый заинтересован в добросовестной работе, повышенной отдаче.

Более чем на 20 процентов возросла производительность труда в специализированных бригадах коврово-вязального производства.

В целом по предприятию за счет внедрения бригадной формы за год выработка продукции увеличена на 25 процентов. Показатель, безусловно, неплохой. Правда, мы ожидали большего. Видимо, сказалось на первых порах наше стремление скорее вовлечь в бригады значительное число рабочих. Поэтому производительность труда росла медленней, чем число вовлеченных. В 1983 году необходимо поставить дело так, чтобы к бригадам было применимо образное выражение: «Хорошо организованные и умно работающие». Для этого нужно довести до них плановые показатели по росту производительности труда и оборудования, улучшению качества продукции, экономии материальных ресурсов, то есть переводить эти коллективы на хозрасчет. Это будет вторая и очень высокая ступень на пути совершенствования хозяйственного механизма применительно к низовым коллективам.

Перед инженерно-техническими работниками мы ставим задачу разработать планы инженерного обеспечения с учетом конкретных условий в каждой бригаде. Особое внимание, на наш взгляд, необходимо уделить социалистическому соревнованию между коллективами и внутри них. Мы нередко считаем: если организуем бригаду, правильно наладим распределение заработка, то соревнование пойдет само собой. Это большая ошибка. Современная бригадная форма требует перестройки соревнования с тем, чтобы обеспечить благоприятные условия для разумного сочетания состязательности и взаимопомощи. Но тут подстерегает такое нежелательное явление, как потеря индивидуальности, личности. Если сводить дело к достижениям бригады в целом и не оценивать деятельность каждого, то людям будет нанесен моральный урон. Возникает вопрос: нужно ли в бригаде трудовое соперничество? Жизнь подсказывает: обязательно нужно! Значит надо искать новые формы его.

Мы поступили таким образом: дополнили условия соревнования по системе внутрипрофессионального продвижения каждого рабочего, разработали отдельные условия для бригад нового типа, где определены критерии оценки и каждого человека в отдельности. Такой подход имеет определенную действенность.

Подводим итоги соревнования ежемесячно. К 60-летию образования СССР бригады, руководимые тт. В. Г. Козыревым, А. А. Любименко, В. И. Шевяковым, М. П. Нионилиным, преподнесли хороший трудовой подарок Родине — досрочно, к 20 декабря, закончили плановые задания года.

Мы понимаем, что предстоит еще большая работа по совершенствованию социалистического соревнования между бригадами, особенно работающими на единой технологической цепочке. Необходимо усилить воспитание людей, обязательно учитывая, что в новых условиях, когда воспитывает сам коллектив, формы этой работы существенно меняются.

На 1983 год у нас намечено довести число рабочих в бригадах до 85 процентов. Год станет решающим по использованию новой формы организации и стимулирования труда.

З. МОЛОКОВА,
заместитель начальника отдела труда и зарплаты коврового объединения.

ЗА ВЫСОКИЙ УРОЖАЙ ПРИ ЛЮБОЙ ПОГОДЕ

В ЭТИ ДНИ НА ВТОРОМ ОТДЕЛЕНИИ

Ежедневно на втором отделении совхоза им. Моссовета изготавливается по 100 тысяч торфо-перегнойных горшочков для капустной рассады. Но и при такой высокой производительности требуется целый месяц, чтобы иметь их полную потребность — 3 млн. штук!

Теплица, где формуются эти питательные кубики для растений, напоминает небольшой заводской цех. Для смешивания и приготовления массы здесь используется списанный картофелеуборочный комбайн. Масса подается к бункеру трактором и, пройдя через смеситель, уже увлажненная, попадает на транспортер, который доставляет ее к станкам. За работой механизмов внимательно следит Н. П. Козлов. Это дело Николаю Павловичу привычно (не первый год работает), и в случае остановки на каком-то участке конвейера он быстро устраняет неполадки. Чаще всего остановки происходят из-за того, что вместе с питательной массой могут попасть в бункер куски проволоки, щепки, камни. Да и транспортер эксплуатируется уже много лет.

Станки же, где формуются торфо-перегнойные горшочки, обслуживают женщины—работницы второго и шестого отделений. Движения их рук — быстрые и ловкие. Готовые питательные кубики укладываются ряд за рядом в ящики и отправляются в пленочные теплицы шестого отделения, где будет выращена рассада белокочанной капусты.

Высокий урожай этой культуры получил совхоз им. Моссовета в минувшем году. Реализация ее из хранилищ хозяйства продолжается и в эти зимние дни. Можно сказать с уверенностью, что в этом немаловажную роль сыграла грамотно выращенная рассада. Вот почему с таким старанием изготовляют торфо-перегнойные горшочки сельхозрабочие совхоза: они должны быть достаточно прочными и иметь все необходимые питательные вещества. А понадобится их, еще раз повторяю, не менее трех миллионов.

А. КОЗЛОВ.

Началась посадка огурцов

В наступившем году овощеводы совхоза «Белая Дача» наметили продать государству 11930 тонн огурцов. Для достижения такого рубежа понадобится много работать над повышением урожайности этой капризной культуры.

В хозяйстве практикуется двухоборотная технология производства овощей со сменой культур (огурцы—помидоры), так вот огурцов белодачинцы обязались получить на продленном обороте по 28,6 килограмма с квадратного метра, а на коротком — по 23. Первый этап борьбы за урожай уже начался.

Когда наступают вечерние сумерки, над тепличным комбинатом совхоза можно наблюдать желто-зеленые отблески. Это тысячи ламп озаряют рассадный комплекс. Шесть гектаров занимает огуречная рассада. Уход за растениями требует не только агротехнических знаний, но и опыта. Поэтому в рассаднике работают преимущественно те, кто уже испытал свое умение раньше.

По мнению главного агронома совхоза «Белая Дача» Лидии Алексеевны Сибиряковой, лучше, чем на других отделениях, чувствует себя огуречная рассада на втором, где управляющим В. А. Семенов. Вот что рассказал Виктор Александрович.

— Рассада в нынешнем году у нас получилась неплохая, и мы уже сажаем огуречные растения в теплицы, где они будут плодоносить. Эта работа ведется бригадами. Темпы и качество достаточно высокие. Бригадный подряд мы внедряем впервые, надеемся на хорошие результаты. На сегодня посадка выполнена более чем на 60 проц. производственных площадей.

В этом году рассаду выхаживали опытные тепличницы Алевтина Суржанинова и Ольга Шлегель. Но и молодые тепличницы Альбина Иванова и Раиса Варфоломеева тоже не подвели, добились хороших результатов. Только на нашем отделении получено 200 тыс. корней рассады.

Началась высадка огуречных растений и на других отделениях совхоза «Белая Дача».

Р. СТЕПНОВА.

НОВИНКИ КИНОИНФОРМАЦИИ

В фонд производственно-технической киноинформации Мособлцнти поступили новые выпуски по ряду тем, представляющих интерес для широкого круга специалистов и новаторов производства.

В киновыпуск по теме **«Опыт применения вычислительной техники в планировании и управлении производством»** включен фильм «Автоматизированная система управления энергообъектами», снятый в производственном объединении «Светотехника» г. Саранска Мордовской АССР. В фильме подробно рассказывается, как внедрение автоматизированной системы управления энергообъектами предприятий позволяет эффективно использовать электроэнергию, вести контроль параметров энергопродуктов.

В киновыпуске по теме **«Применение электрофизических, электрохимических и электромагнитных методов обработки металлов»** определенный интерес для специалистов может иметь фильм «Плазменная резка листов высоколегированной стали», снятый на предприятиях треста «Уралцветметремонт». Применение плазменной резки повысило производительность труда, улучшило качество выполняемых работ.

О ряде технических новшеств, разработанных на предприятиях Ставрополя, Ульяновска, Уфы, Красноярска, Свердловска, рассказывают фильмы, составившие киновыпуск по теме **«Применение новых видов инструмента, оснастки и универсально-сборных приспособлений».**

Три киновыпуска посвящены теме **«Ремонт оборудования на предприятиях».**

Два киновыпуска — теме **«Механизация вспомогательных работ».** В один из этих киновыпусков включен фильм, снятый на Подольском заводе цветных металлов, в котором рассказывается о бесконтактной автоматической системе управления штабелеукладчиком. Штабелеукладчик предназначен для автоматической укладки чушек в штабели и перевозки их на отведенную площадку.

Справки по тел. 554-44-90.

Адрес Московского областного Центра научно-технической информации и пропаганды: 140012, г. Люберцы, Московской области, ул. Электрификации, 26.

ТОВАРЫ — НАРОДУ

Москва. Крупнейшее предприятие столицы по производству бытовых приборов завод «Микромаш-ина» выпускает современные электрокофемолки, электробритвы «Микма», приборы для ухода за волосами (на снимке).

Фото **В. СОЗИНОВА.** (Фотохроника ТАСС).

НА ВАШУ КНИЖНУЮ ПОЛКУ

О КОЛЛЕКТИВНЫХ ФОРМАХ ОПЛАТЫ ТРУДА

В последние годы найдено наиболее правильное решение в сочетании постоянных и временных коллективов в растениеводстве с приоритетом первых, за которыми закрепляется земля и которые несут основную ответственность за урожай. Это требует соответствующей разработки и способов увязки интересов указанных коллективов. Как и при сочетании организационных форм, где приоритет отдается постоянным коллективам, отвечающим за урожай, так и в оплате труда ведущая роль должна быть за аккордной оплатой за конечные результаты — за продукцию. В книге «Коллективные формы оплаты труда в земледелии», написанной кандидатом экономических наук П. Г. Тарасовым, эти вопросы разбираются весьма обстоятельно.

На необходимость дальнейшего распространения и повышения эффективности бригадной формы организации и оплаты труда указывалось в решениях XXVI съезда КПСС. В Продовольственной программе СССР на период до 1990 года также предусматривается широкое внедрение бригадного и коллективного подряда, аккордно-премиальной системы оплаты труда. В книге рассматриваются конкретные меры, предпринимаемые для значительного повышения действенности материальных стимулов в процессе производства сельскохозяйственной продукции рабочими бригад и звеньев, работающих по коллективному подряду, для усиления гарантированности поощрения за выращенную продукцию.

Коллективную оплату в растениеводстве, говорится в книге, надо строить с учетом важного организационного принципа, при котором ответственность механизаторов за конечные результаты работы рационально бы сочеталась с групповым использованием техники, постоянные бригады и звенья сочетались бы с временными подразделениями, а самоуправление первичных трудовых коллективов — с централизованным управлением производственными процессами со стороны специалистов.

Автором анализируются и другие моменты, связанные с развитием и применением форм коллективной оплаты труда в земледелии, показываются пути повышения ее эффективности.

В специальном приложении дается форма подрядного договора, заключаемого хозяйством со звеном или бригадой.

Книга выходит в издательстве «Московский рабочий».

В. МУСАТОВ.

ХОТЯ ПИСЬМА НЕ ОПУБЛИКОВАНЫ

Жители Краскова написали в редакцию об антисанитарном состоянии лесного массива, окружающего поселок.

На запрос редакции председатель исполкома Красковского поссовета И. А. Бурмистров ответил, что территория массива закреплена за Кореневским заводом стройматериалов и конструкций. Как сообщили представители администрации завода, работы по благоустройству выполнены.

• • •

В редакцию пришло письмо от жителей дома № 30 по ул. Попова в Люберцах. Они жаловались на то, что с перебоями подается горячая вода.

Как сообщил начальник ЖКУ завода им. Ухтомского А. И. Муравлев, в настоящее время, после ремонтных работ, горячая вода подается в дом бесперебойно.

Престиж «Хозяюшки»

БОЛЬШЕ 100000 человек побывали на заседаниях субботнего клуба для женщин «Хозяюшка» при Люберецком Дворце культуры. На последнем в прошлом году, декабрьском, заседании клуба и был определен стотысячный посетитель. Им оказалась Тамара Семеновна Чижова, пенсионерка, ветеран труда.

Как рассказала Т. С. Чижова, на «Хозяюшку» она ходит много лет подряд, хранит все пригласительные билеты, их у нее накопилось больше ста. Как и многим другим, ей в равной степени интересны все странички «Хозяюшки» — и те из них, что посвящены актуальным событиям в жизни нашей страны и всего мира, и экскурсы в историю, и встречи с популярными актерами, и развлекательные программы, и консультации специалистов.

Тамаре Семеновне были преподнесены цветы и памятный сувенир.

Программу вечера открыл кандидат философских наук Ю. А. Огородников. Послушать его выступление — «Искусство жить среди людей» — было полезно для многих, ведь каждый из нас работает в коллективе, где сложился определенный микроклимат, ежедневно мы встречаемся с десятками людей. Тому, как вести себя в обществе, была посвящена эта беседа.

Популярен артист театра им. Моссовета Юрий Кузьменков, известный нам по ряду телевизионных фильмов. Он рассказал о театре, о себе, показал отрывки из кинофильма «100 грамм для храбрости».

А закрылось заседание «Хозяюшки» выступлением лауреата Всесоюзных и международных конкурсов ансамбля «Воронежские девчата».

Свои работы демонстрировали в фойе участники скульптурной студии при Дворце культуры.

Т. АЛЕКСАНДРОВА.

ШАХМАТЫ

НА ПЕРВЕНСТВО РАЙОНА

В Люберецком шахматно-шашечном клубе завершились два полуфинала на первенство района по шахматам. В соревнованиях участвовали перворазрядники и второразрядники, всего 28 шахматистов.

За выход в финал на всех досках развернулась напряженная борьба. В первом полуфинале перворазрядников победителем с 11-ю очками стал Александр Ловыгин, не проигравший ни одной партии, и только четыре встречи у него завершились боевой ничьей. Лишь пол-очка уступил лидеру Григорий Либ. Третьим финишировал с 7,5 очками Рудольф Лямин.

А. Ловыгин и Г. Либ выполнили норму кандидатского балла. Первое-второе места во втором полуфинале, где играли второразрядники, поделили выпускник одного из московских институтов Алексей Коновалов и инженер Маргарита Меркулова, набравшие по 8,5 очков.

Оба лидера выполнили норму первого разряда и теперь будут выступать в финале района. Хочется особо отметить успех Маргариты Васильевны Меркуловой. Это первая женщина, ставшая перворазрядницей в люберецком шахматно-шашечном клубе. Она, кстати, ведет занятия с детьми дошкольного возраста в городском Доме пионеров. Алеша Уткин, учащийся 8 класса люберецкой школы № 9, показал стабильную, содержательную игру, подтвердил второй разряд и отстал от победителей лишь на два очка.

К участию в финале первенства района, который начинается 11 января, приглашаются мастера спорта и кандидаты в мастера спорта.

Е. ГУЛЯЕВ,
член правления
шахматно-шашечного клуба.

ИДУТ ШКОЛЬНЫЕ КАНИКУЛЫ

СВОИМИ РУКАМИ

Не пустеет здание люберецкой средней школы № 43 в дни школьных каникул. В производственных мастерских гудят станки— здесь работают старшеклассники.

Наша школа уже несколько лет подряд выполняет производственные заказы люберецких заводов энергооборудования, торгового машиностроения — около 10 наименований деталей.

В дни каникул ребятам предстоит сделать около десяти тысяч штук деталей для обогревательных установок. На заработанные деньги наш 10 «б» класс в весеннее каникулы поедет по туристическим путевкам в Прибалтику.

Наши ученики уже побывали в Бресте, Ленинграде, Волгограде, Новороссийске. Как правило, ездят старшеклассники. И такие путешествия надолго запоминаются — это и память о последнем годе учебы в школе, и подарок, ценный тем, что заработан своими руками.

Л. ТАРАСОВ,
учитель труда.

ЧИТАТЕЛЬ СПРАШИВАЕТ

ГДЕ НАУЧИТЬСЯ ИГРАТЬ В ХОККЕЙ?

«Мы очень хотим научиться играть в хоккей с шайбой. Расскажите, пожалуйста, где в нашем районе есть такие секции для ребят, как в них записаться!».

Ученики 6-го класса.

На вопрос наших юных читателей отвечает **Валерий Михайлович Павлов**, председатель районной федерации дворовых команд:

— В нашем районе работают восемь коллективов, в которых ребята играют в хоккей с шайбой. В каждом из них по нескольку команд, в которые входят мальчики разных возрастных групп: 9—10, 11—12 и 13—14 лет. Команды эти выступают на различных соревнованиях, в том числе и на первенстве области.

Теперь конкретные адреса коллективов. В Люберцах их три. Занятия проходят на стадионе коврового комбината, на стадионе «Искра» (Ухтомский микрорайон) и на хоккейной площадке в жилом микрорайоне института горного дела. В пос. Томилино— на стадионе завода полупроводниковых приборов, в Малаховке — на хоккейной площадке во дворе школы № 52. В пос. Косино — на площадке у Дома культуры совхоза им. Моссовета, в г. Лыткарино (здесь 2 коллектива) — на стадионе завода оптического стекла. В г. Дзержинском есть пять команд, в которых занимаются школьники разных возрастных групп.

Если у вас есть желание, ребята, приходите! Вас встретят с радостью. Занятия в секциях проводятся три-четыре раза в неделю, в определенное время.

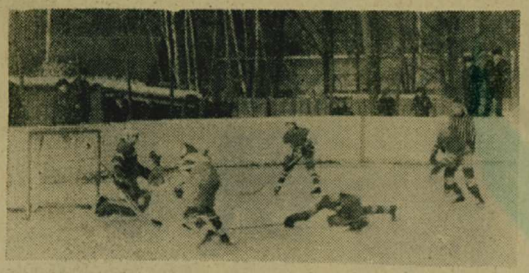

НА СНИМКЕ: идут хоккейные баталии на одной из площадок г. Лыткарино.
Фото **С. КОСЬЯНОВА.**

В КРАСНОМ УГОЛКЕ ЗАВОДСКОГО ОБЩЕЖИТИЯ

ПЕРВЫЙ КОНЦЕРТ

Женское общежитие завода им. Ухтомского открылось совсем недавно — в середине ноября прошлого года. На днях в красном уголке состоялось первое культурное мероприятие — выступление артистов Мосэстрады «Концертные залы Москвы».

В концерте приняли участие Ирина Бабенко и Раиса Кутенава (арфа), Любовь Олещенкова (соло), вела программу Елена Потапьева.

Она очень интересно рассказала об арфе, как музыкальном инструменте, о том, как она впервые появилась в России.

В концерте прозвучали произведения Чайковского, Штрауса, «Заздравная» песня Дунаевского, романсы Листова, Спендиарова и удивительный по красоте романс Рубинштейна «Ночь».

Первый концерт в нашем общежитии прошел с большим успехом, красный уголок был переполнен.

Остается добавить, что организовала концерт администрация заводского Дома культуры.

О. БИРЮКОВА,
воспитатель общежития.

Редактор П. В. СПИРОВ.

Объявления • РЕКЛАМА

ОСТОРОЖНО: ГАЗ!

Граждане! Соблюдайте особую осторожность при пользовании газом в морозные дни.

Не используйте газовые плиты для обогрева квартиры, так как при длительной и беспрерывной работе газовых плит происходит выделение вредных для организма человека продуктов сгорания газа, а также увеличивается влажность воздуха в помещении.

К сожалению, в городе и районе еще встречаются факты беспечного, халатного отношения к эксплуатации газовых приборов.

В морозные и ветреные дни возможно ухудшение тяги в дымоходах газовых приборов и результате задувания в них ветра. В эти дни особенно внимательно проверяйте тягу в дымоходах перед розжигом и после зажигания газа у горелок водонагревателя и отопительной печи. В случае слабой тяги в дымоходе пользоваться газовыми приборами категорически запрещается. Следует срочно обратиться в инженеру или домоуправу ЖКО.

Не подвергайте свою жизнь опасности, соблюдайте правила пользования газом.

Люберецкий трест газового хозяйства. 2—2

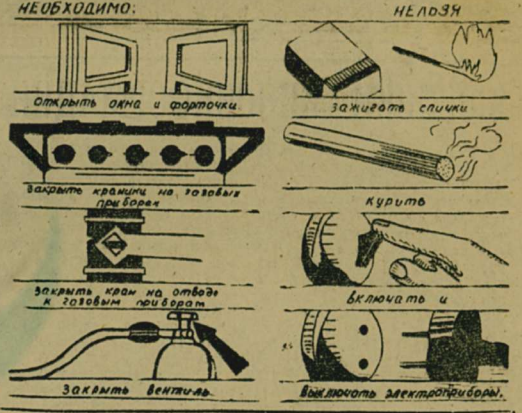

ТЕЛЕВИДЕНИЕ

СУББОТА, 8 ЯНВАРЯ

ПЕРВАЯ ОБЩЕСОЮЗНАЯ ПРОГРАММА

8.00 Время.
8.45 Мультфильм.
9.00 Для вас, родители!
9.30 2-й тираж «Спортлото».
9.40 Концерт.
10.25 Праздник в городе.
10.55 Творчество народов мира.
11.25 Поэзия.
12.05 Праздник новогодней елки в Кремлевском Дворце съездов.
13.35 Фильм-концерт.
14.30 Новости.
14.45 В мире животных.
15.45 Беседа политического обозревателя Л. А. Вознесенского.
16.15 «Ждите меня, острова!». Фильм.
17.25 Документальный фильм.
18.35 Чемпионат СССР по фигурному катанию.
19.30 Встреча с оперой.
21.00 Время.
21.35 Встреча с оперой. Продолжение спектакля.
23.40 Новости.

ВТОРАЯ ОБЩЕСОЮЗНАЯ ПРОГРАММА

8.00 Утренняя гимнастика.
8.15 Если хочешь быть здоров.
8.30 Научно-популярный фильм.
8.50 «Утренняя почта».
9.20 «Обыкновенное чудо». Фильм 1-я и 2-я серии.
11.40 Кубок мира по лыжному спорту.
12.10 Программа львовской студии телевидения.
13.40 Кинопанорама.
15.10 Международное обозрение.
15.25 Международный юношеский турнир по футболу.
16.05 Шире круг!
17.55 Международный юношеский турнир по футболу.
18.35 Музыкальный киоск.
19.05 Документальный фильм.
19.25 «Бралаш».
20.00 «Спокойной ночи, малыши!»
20.15 Кубок мира по лыжному спорту.
21.00 Время.
21.35 «Рассказ о простой вещи». Фильм.

МОСКОВСКАЯ ПРОГРАММА

19.00 Адреса молодых.
20.00 Реклама.
20.15 «Спокойной ночи, малыши!»
20.30 Хозяйствовать по-новому.
21.00 Время.
21.35 Это вы можете.
22.20 Справочное бюро.
22.35 Научно-популярные фильмы.
23.15 Московские новости.

ВОСКРЕСЕНЬЕ, 9 ЯНВАРЯ

ПЕРВАЯ ОБЩЕСОЮЗНАЯ ПРОГРАММА

8.00 Время.
8.45 Танцует «Бахор».
9.10 Документальный фильм.
9.30 Будильник.
10.00 Служу Советскому Союзу!
11.00 Здоровье.
11.45 «Утренняя почта».
12.15 «Хочу все знать».
12.30 Сельский час.
13.35 Музыкальный киоск.
14.00 «Малыш и Карлсон, который живет на крыше». Фильм-спектакль.
15.30 Клуб путешествий.
16.30 Чемпионат СССР по фигурному катанию.
18.00 Международная панорама.
18.45 Концерт.
21.00 Время.
21.35 Чемпионат СССР по фигурному катанию.
22.20 Документальный фильм.
22.50 Новости.

ВТОРАЯ ОБЩЕСОЮЗНАЯ ПРОГРАММА

8.00 На зарядку становись!
8.20 Документальные фильмы.
9.10 Песня далекая и близкая.
10.00 Научно-популярный фильм.
11.00 Фильм-концерт.
11.45 Мультфильм.
12.15 Театральные встречи.
14.00 Чемпионат СССР по хоккею с мячом.
14.50 «Снежные напевы». Фильм-концерт.
15.10 Рассказывают наши корреспонденты.
15.40 Веселые нотки. Концерт.
16.50 «Рожденная революцией». Фильм 7-й.
18.05 Проблемы станковой живописи.
18.35 Документальный фильм.
18.45 Командный чемпионат Европы по теннису.
19.30 Кубок мира по лыжному спорту.
20.00 «Спокойной ночи, малыши!»
20.15 Чемпионат СССР по баскетболу.
21.00 Время.
21.35 «Зутурп». Фильм.

МОСКОВСКАЯ ПРОГРАММА

19.00 Г.-Х. Андерсен — «Сказки и истории».
19.35 Документальные фильмы.
20.15 «Спокойной ночи, малыши!»
20.30 Новь подмосковного села.
21.00 Время.
21.35 Справочное бюро.
21.50 «Лика». Спектакль.
23.15 Московские новости.

В КИНОТЕАТРАХ И ДВОРЦАХ КУЛЬТУРЫ

КИНОТЕАТР «ОРБИТА»

Сегодня: «ВАМ И НЕ СНИЛОСЬ» — 10, 11-30; «ОСЛИНАЯ ШКУРА» — 13-30; «БОЛЬШИЕ ГОНКИ» (2 серии) — 15-30, 18, 20-30.

Завтра: «ПРИКЛЮЧЕНИЯ ТОМА СОЙЕРА» — 10, 11-30; «ОСЛИНАЯ ШКУРА» — 13-30; «БОЛЬШИЕ ГОНКИ» — (2 серии) — 15-30, 18, 20-30.

МАЛАХОВСКИЙ КИНОТЕАТР «СОЮЗ»

Сегодня: «ЛЕДЯНАЯ ВНУЧКА» — 11; «ИНСПЕКТОР РАЗИНЯ»— 13, 15, 17, 18-45, 21

Завтра: «МАРИЯ МИРАБЕЛА» — 11; «ИНСПЕКТОР РАЗИНЯ» — 13, 15, 17, 18-45, 21.

ДОМ КУЛЬТУРЫ ЗАВОДА ИМЕНИ УХТОМСКОГО

Сегодня: новогодний вечер отдыха в клубе «ДАВАЙТЕ ПОЗНАКОМИМСЯ» — 19

ЛЫТКАРИНСКИЙ ДВОРЕЦ КУЛЬТУРЫ «МИР»

Сегодня и завтра: (кинозал) — «ПОХИЩЕНИЕ ПО-АМЕРИКАНСКИ» — 17-30, 19-30, 21-30.

НАШ АДРЕС И ТЕЛЕФОНЫ:

Почт. инд. 140005,
г. Люберцы-5.
ул. Красноармейская,
дом № 4.

Отдел писем и общественная приемная— 553-27-07; отдел партийной жизни — 553-14-72; отдел промышленности, заместитель редактора — 553-27-35; отделы: сельского хозяйства и строительства—553-22-24; ответств. секретарь—553-26-83; редактор — 553-27-31; бухгалтер — 553-23-24.

Люберецкая типография. 1-й Октябрьский проезд, д. 1

Л-06511 Высокая печать. Объем 1 п. л. Зак. 142