Пролетарии всех стран, соединяйтесь!

ЛЮБЕРЕЦКАЯ ПРАВДА

ОРГАН ЛЮБЕРЕЦКОГО ГК КПСС, ЛЮБЕРЕЦКОГО И ЛЫТКАРИНСКОГО ГОРОДСКИХ СОВЕТОВ НАРОДНЫХ ДЕПУТАТОВ МОСКОВСКОЙ ОБЛАСТИ

Газета основана 10 марта 1931 г. | Четверг, 13 января 1983 г. | Газета выходит по вторникам, средам, четвергам и субботам | № 8 (13678) | Цена 2 коп.

ПЕРЕДОВИКИ СОРЕВНОВАНИЯ

ПЛЮС—ПОЛТОННЫ

Уверенно взял старт в третьем году пятилетки коллектив животноводов совхоза им. Моссовета. Здесь и дойное стадо выросло по сравнению с прошлым годом на десять коров, и среднесуточный надой —на 700 граммов. В результате хозяйство реализует ежедневно молока на полтонны больше, чем в прошлом году. Коллектив прилагает все силы к тому, чтобы январский план по реализации продукции в объеме 250 тонн выполнить досрочно и дать сверхплановую прибавку.

Самых высоких среднесуточных надоев с начала года добиваются Антонина Васильевна Кудинова и Антонина Борисовна Петрова: по 14 килограммов от коровы. Это на 1,2 кг больше, чем в среднем по комплексу.

Отлично справляется со своими обязанностями звено по обеспечению животных кормами во главе с Виктором Алексеевичем Павловым.

Р. СТЕПНОВА.

РЕШЕНИЯ XXVI СЪЕЗДА КПСС - В ЖИЗНЬ

ИЗО ДНЯ В ДЕНЬ НАСТОЙЧИВО ПОВЫШАТЬ ЭФФЕКТИВНОСТЬ И КАЧЕСТВО РАБОТЫ.

ОПЕРЕЖАЯ ГРАФИК ЯНВАРЯ

Комплексно используя внутренние резервы, коллектив Люберецкого завода торгового машиностроения в минувшем году заметно улучшил свою работу. Вот несколько цифр. Сверх плана реализовано продукции на 623 тысячи рублей, сэкономлено 50 тонн металла, 120 тысяч квт-часов электроэнергии.

Стремясь закрепить достигнутые успехи, труженики завода горячо поддержали инициативу передовых предприятий района развернуть социалистическое соревнование под девизом «Третьему, сердцевинному году пятилетки — наш ударный, творческий труд».

Торгмашевцы решили годовое задание по всем показателям выполнить 29 декабря, увеличив производство продукции на 100 тысяч рублей. Намечено 27 процентов от общего объема изделий выпускать с государственным Знаком качества.

С первых дней нового года коллектив предприятия делом подкрепляет взятые обязательства на 1983 год. Трудовые коллективы многих смен, участков и цехов опережают рабочий график январских дней.

А. ЧИСТОВ.

Крепят слово делом

Коллектив строительно-монтажного управления Малаховского экспериментального завода, взвесив свои возможности, дал слово план 1983 года завершить досрочно, освоив 1,2 млн. рублей капитальных вложений. С первых дней нового года строители настойчиво повышают темпы своего труда. Деловой тон в трудовом соперничестве задает бригада Н. Н. Хромова, выполняющая сменное задание в среднем на 135—140 процентов. Вровень с ней идут бригады К. М. Гусарова, А. И. Ненаглядкина.

Рост трудовой активности строителей управления позволил перевыполнить задание первой декады января на 15 процентов. Каждая из этих бригад свою работу сдает с оценкой качества не ниже чем «хорошо».

А. ЯКОВЛЕВ.

В коллективе Константиновской птицефабрики во всех сферах производства внедряется бригадная форма организации труда. Одной из таких бригад в цехе растениеводства руководит Николай Егорович Аникин. Она была создана в начале прошлого года и добилась хороших результатов. Поля, за которыми ухаживал коллектив, дали высокий урожай кормовых культур.

Многие из механизаторов бригады заняты вывозкой удобрений на поля и показывают пример ударного труда.

НА СНИМКЕ: Н. Е. Аникин.

Фото С. КОСЬЯНОВА.

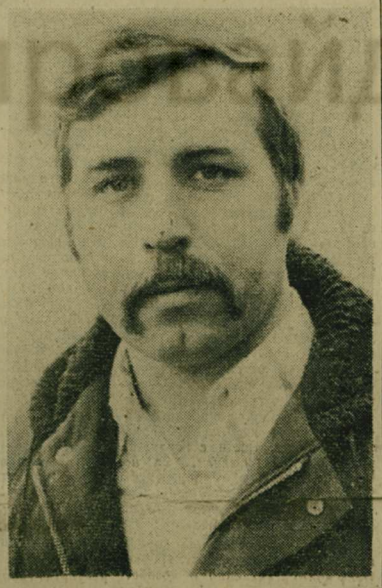

КАЧЕСТВУ УСЛУГ — РАБОЧУЮ ГАРАНТИЮ

ЗАКАЗОВ БУДЕТ БОЛЬШЕ

После ремонта намного увеличились производственные площади ателье № 14 в пос. Октябрьский. Теперь на первом этаже у нас находится приемный салон, бытовка для работающих, на втором—цеха. Появилась возможность улучшить обслуживание жителей поселка. В нынешнем году будет выполнено заказов населения на 58 тысяч рублей, что значительно больше, чем в 1982 году. Работать без жалоб, добиваться высокого качества и соблюдения сроков пошива изделий коллективу помогают системы «Качество» и «Ритм».

В целях совершенствования обслуживания приемщицы ателье выезжают на места. Мы заключили договор с госплемобъединением «Петровское».

Наш коллектив борется за присвоение звания высокой культуры производства и организации труда. Пример качественной работы с начала года показывают мастера пошива легкого платья В. И. Зуйкова, З. Н. Гусарова, а также мастер по пошиву брюк Н. И. Чернова. Все они — ударники коммунистического труда.

В нынешнем году в ателье будет создана бригада по пошиву легкого платья, работающая на единый наряд. Это мы записали в своих социалистических обязательствах. И слово свое сдержим.

Н. МОХОВА, заведующая ателье № 14.

ПЕРЕКРЫВАЮТ ЗАДАНИЯ

Водители большинства бригад Московской областной конторы транспорта досрочно выполнили план и обязательства минувшего года. Стремясь в новом году работать еще успешнее, автомобилисты горячо поддержали инициативу передовых предприятий Люберецкого района — развернуть социалистическое соревнование под девизом «Третьему, сердцевинному году пятилетки — наш ударный, творческий труд».

В первых рядах соревнующихся идут водители большегрузных «ЗИЛ-130» В. Ильин, И. Сабаев, С. Иванов и многие другие, перевозящие на автомобилях строительные материалы для объектов нашего района. Сменное задание передовики выполняют на 107—110 процентов. Их достижения основываются на широком использовании как дополнительных мощностей—прицепов и полуприцепов, так и на выборе оптимального маршрута доставки грузов.

А. БОЧАРОВА, председатель профкома.

ТРЕТЬЕМУ, СЕРДЦЕВИННОМУ ГОДУ ПЯТИЛЕТКИ— НАШ УДАРНЫЙ, ТВОРЧЕСКИЙ ТРУД!

С СОБРАНИЯ ПАРТИЙНО-ХОЗЯЙСТВЕННОГО АКТИВА РАЙОНА

На днях во Дворце культуры Томилинской птицефабрики состоялось собрание партийно-хозяйственного актива Люберецкого района. Оно обсудило вопрос о задачах партийных, советских, хозяйственных, профсоюзных и комсомольских организаций района по развертыванию социалистического соревнования под девизом «Третьему, сердцевинному году пятилетки—наш ударный, творческий труд». С докладом выступил второй секретарь ГК КПСС, И. Н. Никитин.

В прениях выступило восемь человек. Собрание приняло резолюцию и социалистические обязательства трудящихся Люберецкого района на 1983 год, условия социалистического соревнования трудовых коллективов за досрочное выполнение годового плана.

Участники собрания с большим подъемом приняли приветственное письмо в адрес Центрального Комитета Коммунистической партии Советского Союза.

Из доклада тов. Никитина И. Н.

Вступив в 1983 год, сердцевинный год одиннадцатой пятилетки, трудящиеся Люберецкого района, как и весь советский народ, с оптимизмом смотрят в будущее, с хорошим настроением продолжают борьбу за претворение в жизнь исторических решений XXVI съезда КПСС, выполнение планов одиннадцатой пятилетки. Могучий импульс всей общественной жизни, новый заряд энергии и энтузиазма дали советским людям решения ноябрьского (1982 года) Пленума ЦК КПСС, положения и выводы, содержащиеся в выступлении на Пленуме Генерального секретаря ЦК КПСС тов. Ю. В. Андропова.

Шестидесятилетний юбилей СССР — главное событие прошедшего года. Достойно встретили этот замечательный праздник и трудящиеся нашего района. Коллективы промышленных предприятий выполнили план 1982 года по объему реализации продукции 27 декабря, на 4 дня раньше срока. Годовой объем производства увеличен на 3,1 проц. и полностью получен за счет повышения производительности труда. Выпуск изделий с государственным Знаком качества составил свыше 40 проц. в объеме продукции, подлежащей аттестации. Динамику развития этой отрасли характеризует и то, что на промышленных предприятиях установлено 27 механизированных, поточных, полуавтоматических и автоматических линий с применением манипуляторов и промышленных роботов, комплексно механизировано 19 цехов и участков, переведено с ручного на механизированный труд более 700 рабочих. Досрочно выполнены социалистические обязательства по экономии сырья, материалов, топливно - энергетических ресурсов.

Наибольших успехов добились коллективы Малаховского экспериментального завода, Люберецкого завода торгового машиностроения, Дзержинского комбината производственных предприятий, коврового комбината, Томилинского завода алмазных инструментов, Лыткаринского завода оптического стекла, учебно-производственного предприятия ВОС, производственно-издательского комбината ВИНИТИ, завода электромузыкальных инструментов и другие, досрочно выполнившие плановые задания и социалистические обязательства второго года пятилетки.

Сегодня задача нашего актива — рассмотреть проект и принять социалистические обязательства на третий, сердцевинный год одиннадцатой пятилетки. Мы говорим о положительных результатах 1982 года для того, чтобы использовать накопленный опыт для дальнейшего развития. Нам надо сосредоточить внимание на неиспользованных возможностях и резервах, чтобы полнее поставить их на службу одиннадцатой пятилетки.

Как известно, глубокий анализ наших резервов, серьезных недостатков и упущений был сделан на собрании актива, которое проходило 5 января, при обсуждении вопроса о задачах укрепления трудовой и производственной дисциплины в свете требований ноябрьского (1982 г.) Пленума ЦК КПСС. Не повторяя этого анализа, скажем, что на отдельных промышленных предприятиях партийные, профсоюзные, комсомольские организации и хозяйственные руководители не добились существенного повышения эффективности производства и качества работы, не обеспечили устойчивой, стабильной работы коллективов. Не выполнили плановые задания года по объему производства коллективы электромеханического завода, комбината производственных предприятий Союзгазпромстроя, фабрики им. Октябрьской революции, завода крупнопанельного домостроения,

(Окончание на 2-й стр.)

ТРЕТЬЕМУ, СЕРДЦЕВИННОМУ ГОДУ ПЯТИЛЕТКИ — НАШ УДАРНЫЙ, ТВОРЧЕСКИЙ ТРУД!

(Окончание. Начало на 1-й стр.) Кореневского завода строительных материалов, завода спецмонтажконструкций.

Принципиальная установка ноябрьского Пленума ЦК КПСС о недопустимости невыполнения государственных заданий требует, чтобы парткомы и партбюро предприятий повысили партийную требовательность, усилить личную ответственность каждого хозяйственного руководителя за четкую организацию и ритмичность работы, за высокие конечные результаты труда, начиная от рабочего места до предприятий в целом, за безусловное выполнение заданий пятилетки.

Серьезную озабоченность вызывает то, что главный показатель эффективности производства — производительность труда — по темпам роста не может нас удовлетворять, так как на большинстве предприятий она ниже контрольных цифр пятилетки. В прошлом году не выполнили план по производительности труда фабрика им. Октябрьской революции, завод крупнопанельного домостроения. Допустили снижение темпов к уровню 1981 года горно-обогатительный комбинат, Малаховский комбинат стройматериалов, Малаховский пищекомбинат, хлебокомбинат и некоторые другие. В то же самое время в нарушение одного из основных экономических принципов хозяйствования допускается превышение роста средней зарплаты над ростом производительности труда: на горно-обогатительном комбинате на 14,8 проц., электромеханическом заводе — на 2,5, в Косинском производственном объединении — на 7,4, пищекомбинате — на 4 проц. и так далее.

Одной из главных причин этих недостатков является недопустимо равнодушное отношение хозяйственных руководителей и секретарей парткомов и партбюро к задачам ускорения научно-технического прогресса производства. В результате они не обеспечили безусловного выполнения постановления пленума ГК КПСС от 28 апреля 1982 года по переводу рабочих с ручного на механизированный труд. Согласно постановлению этого же пленума горкома партии в 1983 году на предприятиях промышленности необходимо высвободить с ручных работ около 1000 человек. Этой задаче горком партии придает очень важное значение, будет держать под неослабным контролем ход ее выполнения.

Проектом наших обязательств предусматривается, сказал далее докладчик, что социалистическое соревнование в 1983 году в районе будет проходить под девизом «Третьему, сердцевинному году пятилетки — наш ударный, творческий труд». Слово «творческий» хотелось бы подчеркнуть. Проектом обязательств намечается повышение творческой активности рабочих и инженерно-технических работников, более широкое их участие в дальнейшем распространении бригадной формы организации и оплаты труда, в развитии движения рационализаторов и изобретателей. На основе широкого использования всех этих факторов ускорения темпов роста производства и основывается проект обязательств по досрочному завершению плана 1983 года с опережением календарных сроков на 2 дня и выпуска на этой основе сверхплановой продукции на сумму 7 млн. рублей.

Решающим условием выполнения новых задач является сокращение на одну треть потерь рабочего времени, допускаемых из-за внутрисменных и целодневных простоев, связанных со слабой организацией производства и управления, из-за прогулов и опозданий, большого количества отпусков с разрешения администрации, по другим причинам.

Ноябрьский Пленум ЦК КПСС требует от нас добиваться больших конечных результатов при сравнительно меньших затратах сырьевых, энергетических и других материальных ресурсов. И сегодня приятно доложить, что, проявляя глубокий партийный и государственный подход к решению этой задачи, коллектив Дзержинского комбината производственных предприятий по примеру передовых предприятий столицы и Подмосковья обязался в текущем году весь прирост объемов производства обеспечить за счет сэкономленных сырьевых и энергетических ресурсов. Этот пример заслуживает широкого распространения как на предприятиях в целом, так и в цехах, на участках, в бригадах. Важно, чтобы везде были определены конкретные рубежи — сколько продукции будет выпущено за счет сэкономленных ресурсов.

Предметом постоянной заботы партийных, профсоюзных, комсомольских организаций и хозяйственных руководителей должно быть неуклонное повышение качества нашей продукции. Проектом районных обязательств предусматривается в 1983 году довести выпуск продукции с государственным Знаком качества до 44 процентов от объема продукции, подлежащей аттестации. Это требует высокой личной ответственности хозяйственных, партийных и профсоюзных работников за честь заводской марки. Однако до сих пор на предприятиях района имеют место значительные потери от брака. К сожалению, длительное время не занимаются внедрением комплексной системы управления качеством продукции руководители заводов буровых машин, Кореневского опытно-экспериментального, Панковского ремонтно-механического, производственного комбината треста «Мосстрой» № 24. Городской комитет партии не намерен дальше мириться с такой консервативной позицией руководителей этих предприятий.

Увеличение производства и повышение качества товаров для населения является первостепенной задачей всех отраслей промышленности. Однако до настоящего времени не приступили и не планируют приступить к выпуску товаров массового спроса заводы мостостроительного оборудования, буровых машин, Панковский ремонтно-механический, Кореневский опытно-экспериментальный, экспериментальный завод строительных конструкций и деталей и некоторые другие. Мы вправе ожидать от руководителей этих предприятий существенного вклада в районные обязательства по увеличению в 1983 году выпуска товаров ширпотреба на 4 млн. рублей.

Социалистические обязательства на 1983 год по осуществлению Продовольственной программы, принятой на майском (1982 г.) Пленуме ЦК КПСС, труженики сельского хозяйства района базируют на прочной основе, достигнутой годами упорного труда и настойчивыми усилиями всей городской партийной организации. В минувшем году, несмотря на объективные трудности, государству продано 21768 тонн молока, на 700 тонн больше, чем в 1981 году. Впервые районом продано государству свыше 69 тыс. тонн овощей в широком ассортименте при плане 57820 тонн. Обеспечено выполнение плана по продаже государству мяса, яиц, картофеля.

Наибольший вклад внесли коллективы: Томилинского птицеводческого объединения, награжденного переходящим Красным знаменем ЦК КПСС, Совета Министров СССР, ВЦСПС и ЦК ВЛКСМ, совхозов «Белая Дача», им. Моссовета, им. Горького, колхоза им. Ленина и другие.

Имеющиеся достижения — это результат творческого самоотверженного труда многих сотен передовиков производства. В районе 8 мастеров машинного доения получили надой в 6000 килограммов молока от коровы. 34 доярки перешагнули пятитысячный рубеж в надоях молока. Передовые томилинские птицеводы добились яйценоскости от каждой курицы-несушки более 250 яиц в год, в своих группах птицеводы собрали по 5—8 млн. штук яиц. Операторы свиноотКорма из совхоза «Белая Дача» добились среднесуточного привеса животных более чем по 530 граммов.

Но в ряде хозяйств использованы не все возможности для интенсификации животноводства и растениеводства. Племсовхоз «Малышево» племобъединения «Петровское» второй год подряд не справляется с государственным планом производства молока, задолжал государству 108 тонн этой продукции. Племсовхоз «Фоминское» снизил продуктивность дойного стада на 104 кг. Некоторые хозяйства слабо занимаются повышением плодородия земель и мирятся с низкой урожайностью картофеля и ряда других сельхозкультур, неэффективно используют земли, особенно мелиорированные, на орошение которых затрачены очень большие капиталовложения.

В соответствии с решениями ноябрьского Пленума ЦК КПСС городской комитет партии нацеливает коллективы сельскохозяйственных предприятий на достойный вклад в реализацию Продовольственной программы. Руководствуясь этим, коллективы хозяйств приняли на 1983 год напряженные социалистические обязательства. В то же время горком партии разработал для всех НИИ и КБ перечень актуальных тем ускорения научно - технического прогресса в совхозах и колхозах. Многие НИИ и КБ выбрали для себя определенные проблемы, решение которых окажет существенную помощь хозяйствам района в увеличении вклада в Продовольственную программу.

Практические задачи для оказания помощи предприятиям других отраслей района поставлены перед институтами ВНИИСТРОМ, ИГД, ИОТТ и другими. Мы надеемся, что решение этих проблем найдет конкретное выражение в социалистических обязательствах коллективов ученых НИИ и КБ на 1983 год.

Важное значение для развития экономики района, улучшения условий труда и быта люберчан имеет капитальное строительство. План освоения капитальных вложений в целом по району выполнен на 100,5 проц., освоено 82,5 млн. рублей. Значительные средства вложены в развитие сельского хозяйства. В колхозах и совхозах освоено более 25 млн. рублей. Для трудящихся района построено 182 тыс. кв. метров благоустроенного жилья, из них 62,8 тыс. кв. метров — на селе. Построен целый ряд объектов производственного, культурно-бытового и социального назначения.

Но в капитальном строительстве еще имеют место существенные недостатки. 10 строительных управлений не выполнили планов подрядных работ. Это свидетельствует о низкой организации труда, больших потерях рабочего времени, слабом внедрении прогрессивных форм и методов ведения строительно-монтажных работ, о недостаточном внимании к строителям заказчиков.

В 1983 году коллективы строительных организаций обязуются завершить выполнение годового плана 29 декабря, обеспечив равномерное по кварталам года и полное освоение всех выделенных средств. Ввести в эксплуатацию с оценкой «хорошо» и «отлично» не менее 80 проц. строительных объектов, завершить годовую программу по сельскому строительству на 10 дней раньше срока.

Реализация заданий, предусмотренных планом комплексного экономического и социального развития городов и поселков Люберецкого района на 1983 год, позволит обеспечить дальнейшее повышение уровня жизни люберчан. Для этого намечено ввести в эксплуатацию 126 тыс. кв. метров жилой площади, в том числе на селе—29 тыс. кв. метров. Построить школу на 1176 мест, 3 детских комбината на 600 мест, поликлинику в п. Томилино на 600 посещений и ряд других объектов. Намечено построить 2 коровника на 400 голов и телятник на 178 голов в колхозе им. Ленина, теплицы площадью 3 га в колхозе им. Дзержинского, птичники на 100 тыс. кур и др.

В 1982 г. в районе была проведена определенная работа по улучшению деятельности предприятий железнодорожного и автомобильного транспорта. Вместе с тем мы должны дать принципиальную оценку работы транспортных предприятий, таких, как АТК-19, автобаза стройтреста МОСПО, Лыткаринский автокомбинат, которые не обеспечивают в полной мере возрастающие потребности в перевозках грузов, что наносит существенный ущерб народному хозяйству района. Систематически срываются пассажирские перевозки по вине автоколонны №1787.

В развитии таких отраслей, как бытовое обслуживание, коммунальное хозяйство, торговля и общественное питание, здравоохранение, народное образование, культурное обслуживание населения, в районе тоже достигнуты определенные успехи. Однако в оценке этих отраслей мы должны исходить прежде всего из требований ноябрьского Пленума ЦК КПСС. Их работники обязаны проникнуться подлинной государственной заботой и партийной ответственностью за укрепление трудовой и производственной дисциплины, экономию рабочего времени трудящихся, повышение качества выполнения заказов и культуры обслуживания населения. Ко всем отраслям в равной степени относится требование усилить режим экономии и большую часть прироста производства обеспечивать за счет сэкономленных ресурсов.

Все эти объективные требования, вытекающие из решений ноябрьского Пленума ЦК КПСС, должны быть учтены в социалистических обязательствах каждого трудового коллектива на 1983 год. От успехов текущего года зависит судьба всей пятилетки. Поэтому 1983 год требует от нас труда не только ударного, но и непременно творческого.

ИЗ ВЫСТУПЛЕНИЙ В ПРЕНИЯХ

Прошедшие два года одиннадцатой пятилетки, сказал секретарь парткома Лыткаринского завода оптического стекла А. Е. Палагин, убедительно доказали, что напряженные задания, вытекающие из решений XXVI съезда КПСС, успешно претворяются в жизнь. Стабильно трудится и коллектив нашего завода. На предприятии созданы необходимые условия для безусловного осуществления обязательств нового года. Вошла в практику защита соцобязательств перед соответствующими комиссиями, что помогает сконцентрировать внимание на главных задачах, наметить более существенные пункты. Много внимания уделяем ускорению научно-технического прогресса. Только в минувшем году с ручных работ высвобождено 135 человек. Значительные мероприятия предстоит осуществить и нынче. Предполагается высвободить с ручного труда не менее 200 человек. Намечены меры по экономии различных ресурсов, внедрению безотходной технологии, снижению материалоемкости продукции, повышению качества изделий.

Коллектив Дзержинского комбината производственных предприятий, сказал его директор В. Т. Силин, — один из инициаторов соревнования под девизом «Третьему, сердцевинному году пятилетки — наш ударный творческий труд». Он принял на себя высокие социалистические обязательства. Особое внимание в них уделяется повышению темпов производства, росту производительности труда. По выпуску основной продукции — сборного железобетона мы вышли на уровень, запланированный на конец пятилетки. Стабильной работе способствуют внедрение средств механизации, передовых методов организации труда и производства. Более 50 процентов сдельщиков вовлечены в современные бригады. Многое делаем для улучшения использования железнодорожного транспорта на основе договора содружества со станцией Яничкино.

Чем лучше мы будем трудиться, тем лучше будем жить, заявила в своем выступлении ткачиха Люберецкого коврового комбината Н. С. Буякова. У нас около двухсот рабочих досрочно завершили личные задания двух лет пятилетки. Комбинат дал населению сверх задания 40 тысяч квадратных метров ковровых изделий. Лично я выработала за минувший год сверх плана около тысячи квадратных метров ковров. План 1983 года обязуюсь перекрыть на 20 процентов.

Труженики совхоза имени Моссовета, как и весь советский народ, продолжают трудовую летопись одиннадцатой пятилетки, образно доложил собранию директор хозяйства Н. П. Толмачев. Коллектив успешно выполнил план минувшего года по продаже государству сельскохозяйственной продукции всех видов. Однако некоторые показатели деятельности нас не устраивают, сказал директор совхоза. Принимая обязательства на третий год пятилетки, мы подвергли глубокому анализу работу каждого отделения, бригады и звена. Сейчас внимание сосредоточено на подготовке к весеннему севу, проведении зимовки скота. Коллектив с пониманием относится к требованию партии — работать лучше, эффективней, с максимальной отдачей.

Начальник СМУ-1 треста «Особстрой» № 2 В. М. Морозов рассказал о задачах, которые предстоит коллективу решить в наступившем году. План по генподряду намечено завершить 23 декабря. Сдать готовой строительной продукции сверх плана на 200 тысяч рублей. Смонтировать железобетонные конструкции второй очереди корпуса № 2 на заводе имени Ухтомского. Значительное внимание мы уделяем, сказал В. М. Морозов, укреплению трудовой дисциплины и снижению потерь рабочего времени. За счет этого дополнительно будет выполнено работ на 300 тысяч рублей. 85 процентов жилой площади постараемся сдать на «хорошо» и «отлично».

О планах на новый год в области научно-исследовательской работы рассказал секретарь партбюро института горнохимического сырья Г. Н. Аланов.

О том, как решается проблема улучшения обслуживания пассажиров, говорил на собрании водитель автоколонны № 1787 В. Г. Зорченко. О задачах тружеников сферы быта рассказала председатель райкома профсоюза работников местной промышленности Л. И. Коряжкина.

Собрание партийно-хозяйственного актива района ярко продемонстрировало готовность люберчан успешно претворить в жизнь задачи третьего, сердцевинного года пятилетки.

ЗАВОД ИМ. УХТОМСКОГО: РЕКОНСТРУКЦИЯ

ПЕРВАЯ ОЧЕРЕДЬ КОРПУСА №2

Спросите у любого строителя, что ему особо памятно в работе. По себе знаю, чаще всего говорят: первый колышек, с которого каждый из нас начинает свою важную стройку.

Такой стройкой для нас, монтажников бригады В. В. Машкова из СМУ-1 треста «Особстрой» № 2, стал кузнечно-прессовый цех завода им. Ухтомского, известный в плане реконструкции как корпус № 2. Знакомясь с проектом строительства корпуса, мы живо представили его огромные масштабы. А раскинувшись сейчас на площади около восьми тысяч квадратных метров, он превзошел наши ожидания.

Почти год назад на тесной площадке, зажатой между цехов, бригада вбила первый колышек. Трудностей было немало. И чтобы преодолеть их, рабочие показывали порой образцы трудового подвига.

В этом узком пространстве между цехами прошлой зимой часто гулял пронизывающий ветер. Мороз, казалось, стремился выгнать нас из котлована, где мы монтировали фундамент.

—Вот что, ребята, — говорил бригадир, — завтра обещают поставить 60 кубов бетона. Надо подготовиться.

Подготовиться — это значит точно в срок сварить каркас под фундамент и установить его в строго отведенном месте.

За работу принимались сварщики Анатолий Ильич Иванов, Виктор Иванович Горбань.

Непременными условиями этой работы были высокое качество и скорость. Любое, даже незначительное отступление от чертежа обернется браком. К тому же бетон не ждет — схватывается. А попавший на него снег, тая, образует затем раковины. Принимая во внимание, что в цехе разместятся кузнечные прессы с усилием каждого в десятки тонн, можно понять, какая ответственность была возложена на коллектив бригады.

Важность точной и качественной работы поняли все. И каждый старался не подвести товарищей. К примеру, Сергей Осипов, молодой монтажник, в короткое время освоил вторую специальность сварщика и трудился наравне с опытными мастерами своего дела.

В борьбе с трудностями каждый проявлял лучшие черты своего характера. Ведь подобного мы еще не строили. Так что строительство корпуса № 2 завода им. Ухтомского стало хорошей школой передового опыта не только для нашей, но и для многих бригад СМУ-1.

Раскрою это на конкретном примере. Трехступенчатые блоки, весом каждый в девять тонн, шли под основание кузнечно-прессового оборудования. Смонтировать их на фундаменте, да так, чтобы они вплотную подошли друг к другу—дело трудное и новое для нас. Вдобавок устанавливать их надо на торец, а для этого нет петель, за которые можно бы ухватиться стропами.

—Вот так задача, — сокрушались монтажники, обходя блоки. —И взяться не за что!

—А взяться надо,—подытожил их раздумья Виктор Владимирович Машков.

И тогда решили: установить на верхнем торце блока струбцины —своеобразные зажимы-тиски, за которые и можно будет ухватиться стропами. Попробовали—дело пошло.

—Вот что значит коллективная мысль, — удовлетворенно сказал монтажник Иван Данилович Аржанов, сам активно участвовавший в поиске решения.

Добавлю, что наша находка обрела статус рационализаторского предложения и широко использовалась на строительстве корпуса.

Сейчас в корпусе нас заменили наладчики специализированных управлений. Идет монтаж и обкатка мощного оборудования. Но этим дело для нашей бригады не кончается. Полным ходом началась подготовка строительной площадки для второй очереди цеха.

В. ПУКОВ,
звеньевой монтажников.

РАБОТНИЦЫ ПЕРЕДОВОГО В РАЙОНЕ АТЕЛЬЕ

Ателье № 1 Люберецкой межрайонной трикотажной швейной фабрики — одно из лучших предприятий службы быта нашего района. Коллектив ателье почти всегда занимает первые места в социалистическом соревновании среди предприятий городского производственного управления бытового обслуживания населения. В 1982 году три квартала подряд ателье лидировало в соревновании. По итогам года трое работниц — кеттельщица Н. М. Мороз, фанговщицы Е. С. Симонова и З. И. Чикина — были удостоены почетных грамот управления.

Хорошо начали трикотажники и новый год. Уже сейчас они опережают производственный план.

НА СНИМКЕ: коллектив ателье № 1.

ЖИВОТНОВОДСТВО — УДАРНЫЙ ФРОНТ

РЕЗЕРВЫ ОСТАЛИСЬ НЕИСПОЛЬЗОВАННЫМИ

НАЧИНАЯ трудовой год, каждый животноводческий коллектив имеет развернутый план показателей, которых он должен достичь: по численности дойных коров, их продуктивности, по содержанию жира в молоке, по товарности продукции. Задача специалистов зоотехнической службы, начальников комплексов и бригадиров ферм — постоянно держать под контролем ход выполнения этих заданий, своевременно принимать меры, если на каком-то участке имеющиеся резервы используются плохо.

Анализ работы животноводческих хозяйств в минувшем году показывает, что с этой задачей справились в совхозе им. Моссовета, где главным зоотехником П. А. Денисов, начальником молочного комплекса А. А. Кирпичев. Совхозу планировалось среднее поголовье 565 коров. Именно столько животных и было в дойном стаде. Операторы машинного доения должны были получить от каждой коровы по 4650 килограммов молока, добились же большего — 4712. Более высокими, чем планировалось, оказались показатели по содержанию жира в молоке и его товарности. В итоге коллектив животноводов совхоза им. Моссовета не потерял ни одной тонны молока. Наоборот, за счет получения более высокой продуктивности дал дополнительно 35 тонн молока, за счет высокой жирности ему зачтено еще 446 тонн и 24 тонны — за счет высокой товарности.

АНАЛИЗ ПОТЕРЬ МОЛОКА

В деятельности других животноводческих коллективов есть и «плюсы» и «минусы». Взять, к примеру, опытно-производственное хозяйство «Коренево». Здесь перевыполнили план по поголовью, по продуктивности животных, по содержанию жира в молоке. И это позволило хозяйству получить дополнительно 115 тонн молока. И все-таки возможных две тонны кореневцы недополучили: товарность продукции в ОПХ «Коренево» оказалась ниже плановой.

Более существенные потери продукции допущены в хозяйствах племобъединения «Петровское». При годовом плане 13764 тонны молока произведено 13103. Главная причина — в низкой продуктивности скота. По сравнению с планом от каждой коровы недополучено по 49 килограммов молока. К тому же дойное стадо было недоукомплектовано 118 коровами. В результате животноводы племобъединения «Петровское» недобрали возможных 647 тонн молока. Правда, часть этих потерь компенсирована за счет более высоких процентов жира в молоке и товарности, и все-таки важные резервы остались неиспользованными.

Недоработки отдельных хозяйств сказались и на районных показателях. В прошлом году не был выполнен план по численности дойного стада. Только по этой причине за минувший год недополучено 540 тонн молока. Правда, по другим позициям район имеет «плюсы»: от более высокой продуктивности — 50 с лишним тонн, от товарности — 612 тонн и на зачете — 1122 тонны. Но прибавка продукции к запланированной могла быть более значительной, если бы специалисты всех хозяйств могли мобилизовать животноводов на использование имеющихся резервов, как это сделали в совхозе им. Моссовета.

В. ГРОМЫКО,
инспектор по закупкам и качеству сельхозпродукции.

ВЫШЕ ТЕМПЫ, ОТРЯДЫ ПЛОДОРОДИЯ!

ДАННЫЕ ПО ВЫВОЗКЕ ОРГАНИЧЕСКИХ УДОБРЕНИЙ В ХОЗЯЙСТВАХ РАЙОНА НА 11 ЯНВАРЯ

ХОЗЯЙСТВА	план в тоннах	Факт. в т.	в % к пл.
Совхоз «Белая Дача»	8000	10400	130
Племобъединение «Петровское»	64000	54606	85,3
в том числе:			
Совхоз «Малышево»	12000	16845	112,3
Совхоз «Ульянино»	15000	16381	109,2
ГПЗ «Петровское»	22000	13420	61
Совхоз «Фоминское»	15000	7960	53
Совхоз им. Моссовета	52000	42270	81,2
Колхоз им. Ленина	13000	10297	79,2
ОПХ «Коренево»	35000	26201	74,8
Колхоз им. Дзержинского	8300	6000	72,2
Константиновская птицефабрика	58000	29020	50
По району	243300	179784	73,9

• • •

Нет сейчас у земледельцев района заботы более важной, чем вывозка органических удобрений. Работа трудоемкая, оставлять ее на весну — значит усложнять проведение весенне-полевых работ, ставить сроки и качество их под угрозу.

Напряженно работают в январе отряды плодородия совхоза им. Моссовета и Константиновской птицефабрики, ежедневно доставляют на поля более тысячи тонн органических удобрений.

Вносить в почву только грамотно приготовленный компост—такую задачу поставила агротехническая служба колхоза им. Ленина и ОПХ «Коренево». Эти хозяйства много внимания уделяют завозу из Шатурского района торфа — важного компонента для получения компоста.

Чтобы идти в ногу с требованиями Продовольственной программы, нужно организовать круглогодичную работу отрядов плодородия. Но в отдельных хозяйствах они бездействуют даже сейчас, когда ничто не мешает и не отвлекает от главного дела. Так, по оперативным данным, ни одной тонны органики не было вывезено 10 января на госплемзаводе «Петровское» и в совхозе «Ульянино».

Должны активнее включаться в работу и водители шефствующих над селянами автотранспортных предприятий. Пока еще в Шатуру за торфом послали автомобили не все, кто получил такое задание Люберецкого горисполкома, а ведь предстоит вывезти не менее 20 тыс. тонн плодородного груза.

Урок, интересный для всех

ЛЮДИ НАШЕГО РАЙОНА

ВСТРЕЧА с интересным собеседником всегда приятна. Встреча с человеком, увлеченным своей работой, влюбленным в нее, приятна вдвойне.

Такая встреча состоялась у нас с Петром Петровичем Зайцевским, преподавателем физики ГПТУ № 50 на его открытом уроке. Он проводился с учащимися 4-й группы 1-го курса, будущими токарями. На уроке присутствовали преподаватели физики из ГПТУ Люберецкого района, других городов Московской области.

«Определение коэффициента поверхностного натяжения воды методом падения капли» — тема урока, которая на первый взгляд может показаться скучной, неинтересной.

Но это только на первый взгляд. Чтобы понять, что это не так, нужно присутствовать на самом уроке, понаблюдать весь его ход, видеть учителя в действии: в общении с учащимися, в том, как он использует наглядные пособия и технические средства обучения, проводит лабораторные работы. И тогда можно увидеть, как эта тема оживает в многообразии явлений, понятий, законов не только физических, но и жизненных.

Как обычно проводят учителя уроки? Объяснил тему, провел опыты, дал задание. А Петр Петрович, помня о высоком призвании преподавателя как наставника, учит ребят не только физике. В начале урока он показал своим ученикам фрагмент документального фильма «Сталинградская битва», сорокалетие которой так широко отмечается. Использовал тот фрагмент, где рассказывается о тех бесчисленных каплях донорской крови, которые спасали жизни наших раненых воинов. Показывая ученикам плакаты, говорил и о том, как нужна донорская кровь сегодняшней медицине, как и те капли яда змей, из которых готовятся ценные лекарства. Рассказывал, в какое большое количество потерянных литров превращаются капли бензина при бесхозяйственном к нему отношении. «Помните,—говорит П. П. Зайцевский своим ученикам,—при вашей будущей работе на токарном станке: при халатном отношении к нему, когда не обращается должного внимания на утечку из станка капель эмульсии, масла, наносится немалый урон государству». Учитель обращает внимание ребят и на бережное отношение к воде в быту, опять-таки используя цифры.

Казалось бы, как это все далеко от непосредственной темы урока! Но потому и ценят Зайцевского коллеги, любят ученики, что каждую минуту урока он использует с максимальной пользой, воспитывая ребят патриотами, людьми, по-хозяйски смотрящими на окружающее.

Переходя к теме урока, Петр Петрович повторяет с ребятами все необходимые определения, формулы. В ходе лабораторной работы использует в помощь ученикам кадры диафильма, кодоскоп, помогая выполнить ее наиболее рационально.

Урок закончен. Но ученики не спешат расходиться. У них много вопросов к учителю, и не только касающихся физики, хотя этот предмет у них — один из любимых. Под руководством П. П. Зайцевского ребята оборудовали физический кабинет, для которого характерно богатство технических средств обучения, приборов и наглядных пособий. Они охотно участвуют в кружковой работе по физике, в предметных олимпиадах.

Пятый учебный год работает П. П. Зайцевский в ГПТУ № 50. Он—ударник коммунистического труда, его портрет помещен на Доску почета училища. Петр Петрович ведет и большую общественную работу, возглавляя комиссию электротехнических дисциплин, являясь членом группы народного контроля.

Когда мы, присутствующие на открытом уроке педагоги, обсуждали его, то пришли к единому мнению: урок был полезен не только ребятам, но и всем, слышавшим его.

И. КОЗЬЯКОВ.

МИР ВАШИХ УВЛЕЧЕНИЙ

Район глазами художников

С КАЖДЫМ годом растет мастерство членов Люберецкого клуба художников-любителей. Доказательство тому — очередная выставка, развернутая в фойе кинотеатра «Орбита». Интересно то, что многие представленные здесь работы посвящены трудовым будням нашего района, часть картин рассказывает о его историческом прошлом.

Люди самых разных возрастов и профессий представили на суд зрителей свое творчество. Директор музея завода им. Ухтомского А. И. Дворягин пишет маслом, занимается графикой. На выставке вы можете увидеть 8 его графических работ, среди которых— «Город Люберцы строится», «Реконструкция завода им. Ухтомского». Прокладка водовода из Москвы тоже нашла отражение в рисунке Дворягина. Большое внимание уделяет художник прошлому и настоящему родного завода. Об этом говорят его картины «Сборка комбайнов для братской Кубы», «Испытание скоростной косилки» и другие.

Более 80 лет бывшему учителю, ныне пенсионеру В. И. Четыркину. Но несмотря на возраст, он продолжает заниматься своим любимым увлечением, пишет акварелью пейзажи.

Участник выставки Герман Петрович Воликов работает на комбинате ВИНИТИ. О постоянном творческом поиске свидетельствует его новая картина «Мельница». Художник достиг объемности, материализованности изображения за счет пастозного наложения масляной краски. Кажется, что мельница вот-вот оживет и крылья ее придут в движение. Хорошо выражает настроение автора его пейзаж «Перед грозой».

Оживленно переговариваются посетители у яркой, цветистой работы Е. А. Козлова «Вид на улицу Космонавтов». Много приятных минут доставляют его натюрморты «Лилии», «Цветы».

Еще один активный участник клуба художников — П. В. Каракозов. С большой любовью к природе изобразил он сирень, купальницы, другие цветы. Есть у него и картина «На стройке», изображающая новые кварталы Люберец.

Несомненно талантливы произведения малаховского художника В. Т. Лапенкова. Пронизаны светом, жизнерадостны его «Май в лесу», «Март», «Клены» и другие. В картине «Март» солнце осталось «за кадром», но деревья, пробуждающаяся от зимы земля ярко освещены весенними лучами.

Уже много лет плодотворно занимаются живописью В. М. Калягин, А. Панкратов, А. Л. Погребной, Н. М. Кузнецов, Б. И. Кордюков, В. Е. Блинов, С. Б. Байрамукова, чьи произведения также экспонируются на выставке. Небольших размеров картина «Дом егеря в Баулинском лесу» В. М. Калягина переносит нас в далекий 1921 год, когда в окрестностях пос. Октябрьский отдыхал В. И. Ленин. Он останавливался как раз в этом доме.

Своими новыми работами порадовал посетителей выставки председатель клуба художников С. А. Петров. Его «Вид из окна» знакомит нас с осенним городом Дзержинским.

В коллектив люберецких художников вливаются новые молодые авторы. Среди них Н. И. Ульянцев («Портрет матери», «Портрет ветерана») А. Сироткин, представивший три работы, в их числе — «Дорога в Жилино».

На выставке есть и уголок чеканки по металлу. Здесь зрители знакомятся с творчеством врача из пос. Малаховка А. А. Башмаковой.

Скоро выставка закончит свою работу. Она еще раз продемонстрировала, насколько богат талантами наш район, какие яркие и самобытные живописцы живут рядом с нами. Они щедро поделились со зрителями своими творческими находками, доставили радость. Большое им за это спасибо!

Э. ИВАНОВА.

ПОЗДРАВЛЯЕМ ЛАУРЕАТОВ

8 января в Москве, в межпрофсоюзном Доме самодеятельного творчества состоялось награждение победителей областной выставки изобразительного и декоративно-прикладного творчества. Звания лауреатов были удостоены участники народной изостудии и любители прикладного творчества Дворца культуры «Мир» г. Лыткарино: Н. Ф. Базовская, А. Н. Антюфеев, Ф. А. Антонов, Н. Г. Вавилова, Б. Г. Халиков, В. В. Брезгунов, В. В. Матковская, И. М. Коган. Кроме того, 7 человек награждены почетными грамотами.

Художественному руководителю Дворца культуры Н. С. Королевой вручена грамота МОСПС за содействие развитию изобразительного самодеятельного творчества. Всем приглашенным были вручены памятные подарки.

Н. ГОРОДЕЦКАЯ.

Редактор П. В. СПИРОВ.

Объявления • РЕКЛАМА

КУДА ПОЙТИ УЧИТЬСЯ

ЛЮБЕРЕЦКИЙ ТЕХНИКУМ СЕЛЬХОЗМАШИНОСТРОЕНИЯ продолжает прием учащихся 8-х классов школ района на подготовительные курсы. Занятия продлятся до 25 мая 1983 года.

За справками обращаться по телефону 553-24-32. 2—3.

ОСТОРОЖНО: ГАЗ!

Граждане! Соблюдайте особую осторожность при пользовании газом в морозные дни.

Не используйте газовые плиты для обогрева квартиры, так как при длительной и беспрерывной работе газовых плит происходит выделение вредных для организма человека продуктов сгорания газа, а также увеличивается влажность воздуха в помещении.

К сожалению, в городе и районе еще встречаются факты беспечного, халатного отношения к эксплуатации газовых приборов, в результате чего происходят отравления.

В морозные и ветреные дни возможно ухудшение тяги в дымоходах газовых приборов в результате задувания в них ветра. В эти дни особенно внимательно проверяйте тягу в дымоходах перед розжигом и после зажигания газа у горелок водонагревателя и отопительной печи. В случае слабой тяги в дымоходе пользоваться газовыми приборами категорически запрещается. Следует срочно обратиться к инженеру или домоуправу ЖКО.

Не подвергайте свою жизнь опасности, соблюдайте правила пользования газом. Люберецкий трест газового хозяйства. 1—2

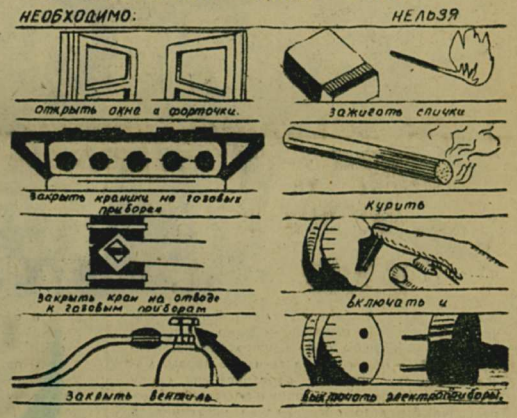

СПОРТ

СТРОИТЕЛИ— ВНЕ КОНКУРЕНЦИИ

При весьма неблагоприятных погодных условиях проходило очередное первенство г. Лыткарино по эстафетным гонкам на лыжах, которое оспаривали сильнейшие коллективы города.

Надо отдать должное организаторам соревнований (главный судья А. Ф. Серяков и судья М. М. Хайрутдинов), которые при помощи спортсменов и энтузиастов лыжного спорта сумели подготовить вполне приличную трассу (снег для нее собрали в лесу).

Как и следовало ожидать, у мужчин первенствовали с большим отрывом две команды треста «Особстрой» № 2. Так же вне конкуренции были среди женщин два дружных трио работниц треста, которым никто не смог оказать достаточно серьезного сопротивления.

Вторыми в общекомандном зачете были спортсмены из коллектива физкультуры «Полет», третьими — лыжники машиностроительного завода.

С. ТРЕЩИНКИН.

На голубых дорожках—юные

В бассейне «Кристалл» Лыткаринского завода оптического стекла завершились двухдневные соревнования юных пловцов (1971—1972 года рождения) Московской области на приз газеты «Советский спорт» — «Веселый дельфин».

В программе многоборья у спортсменов 1971 года рождения — плавание на 200 метров в комплексе и 3 дистанции по 50 м на выбор, у младших — 4 дистанции по 50 м в координации. Команды 15 городов боролись за победу.

Среди пловцов 1971 года рождения сильнейшими стали хозяева бассейна — спортсмены ДЮСШ «Кристалл» (тренер А. Кущевский). В личном зачете абсолютной чемпионкой стала второразрядница Т. Кузнецова. Она же была сильнейшей и в плавании на спине. В плавании кролем первой стала И. Васильева, вторым в комплексном заплыве был А. Ромашкин.

Среди самых маленьких победителями вышли калининградцы.

Большую, подготовительную работу по организации соревнований провели хозяева — тренеры ДЮСШ «Кристалл». Наши гости остались довольны и приемом, и организацией проведения «Веселого дельфина».

В. ФУФУРИН.

В КИНОТЕАТРАХ И ДВОРЦАХ КУЛЬТУРЫ

КИНОТЕАТР «ОКТЯБРЬ»

Сегодня и завтра: (большой зал) — «ПОЛЕТЫ БО СНЕ И НАЯВУ» — 11, 14-20 (удл. пр.), 16-40, 20; «ГДЕ-ТО ПЛАЧЕТ ИВОЛГА» — 12-40, 18-20; (малый зал) — «НЕ БЫЛО ПЕЧАЛИ» — 10, 11-40, 13-20, 15, 17-15, 19, 20-40.

КИНОТЕАТР «ОРБИТА»

Сегодня и завтра: «ИНСПЕКТОР РАЗИНЯ» — 11, 13, 15, 17, 18-45, 20-45.

МАЛАХОВСКИЙ КИНОТЕАТР «СОЮЗ»

Сегодня и завтра: «АРАБСКИЕ ПРИКЛЮЧЕНИЯ» — 11, 13, 15, 17, 18-45, 21.

ДОМ КУЛЬТУРЫ ЗАВОДА ИМЕНИ УХТОМСКОГО

Сегодня: «АРАБСКИЕ ПРИКЛЮЧЕНИЯ» — 13, 18, 21.
Завтра: «ТАЙНА СВЯТОГО ЮРА» — 13, 18, 21

ЛЫТКАРИНСКИЙ ДВОРЕЦ КУЛЬТУРЫ «МИР»

Сегодня: (большой зал) — университет «Здоровье». Тема: «РУССКАЯ БАНЯ В РЮКЗАКЕ». Начало — 19; (кинозал) — «СЛЕЗЫ КАПАЛИ» — 17-30, 19-30, 21-30.
Завтра: (кинозал) — «СЛЕЗЫ КАПАЛИ» — 17-30, 21; «КРАСИВО ЖИТЬ НЕ ЗАПРЕТИШЬ» — 19

УВАЖАЕМЫЕ ПОКУПАТЕЛИ!

Магазин № 56 Люберецкого промторга предлагает широкий ассортимент ковров и ковровых изделий производства Люберецкого и Обуховского ковровых комбинатов, а также ГДР, Югославии, Индии, Вьетнама и др. Представленные ковровые изделия сочных, ярких расцветок.

Адрес: г. Люберцы, ул. Попова, дом 34.

Проезд: от ст. Люберцы авт. 9, 26, 1 до ост. «Мебельный магазин». ПРОМТОРГ. 1—1

УВАЖАЕМЫЕ ПОКУПАТЕЛИ!

Магазин № 31 «Одежда» Люберецкого промторга приглашает посетить выставку-продажу плащей отечественного производства и импортных, которая проводится по 15 января 1983 г.

Посетите наш магазин!

Адрес: г. Люберцы, ул. Митрофанова, дом 2.

ПРОМТОРГ. 1—1

ТЕЛЕВИДЕНИЕ

СУББОТА, 15 ЯНВАРЯ
ПЕРВАЯ ОБЩЕСОЮЗНАЯ ПРОГРАММА

8.00 Время.
8.45 АБВГДейка.
9.15 3-й тираж «Спортлото».
9.25 Для вас, родители!
9.55 Больше хороших товаров.
10.25 Концерт.
11.10 Навстречу VI съезду Союза художников СССР.
11.40 Москвичка.
13.10 Документальный фильм.
13.30 Концерт.
14.30 Новости.
14.45 Фильм — детям. «Друг Тыманчи».
15.55 Очевидное — невероятное.
16.55 Беседа политического обозревателя А. А. Бовнесенского.
17.25 Веселый мультконцерт.
18.05 Беседа председателя Советского комитета защиты мира Ю. А. Жукова.
18.50 «Двенадцать стульев». Фильм. 1-я и 2-я серии
21.00 Время.
21.35 Снеме, друзья!
23.00 Новости

ВТОРАЯ ОБЩЕСОЮЗНАЯ ПРОГРАММА

8.00 Утренняя гимнастика
8.15 Если хочешь быть здоров.
8.30 Документальный фильм.
9.00 «Утренняя почта».
9.30 «Чароден». Фильм 1-я и 2-я серии.
12.00 Программа Таджикского телевидения.
13.00 Клуб путешествий.
14.00 Кубок мира по лыжному спорту
14.30 Концерт.
15.20 Международное обозрение.
15.35 Что? Где? Когда? Телевизионная викторина.
17.30 Концерт.
18.30 Путешествие по Венгрии.
19.30 Музыкальный киоск.
20.00 «Спокойной ночи, малыши!»
20.15 Здоровье.
21.00 Время.
21.35 «Чужая родня». Фильм.

МОСКОВСКАЯ ПРОГРАММА

19.00 Фильм-концерт.
20.00 Классический дуэт из балета Л. Минкуса «Баядерка».
20.15 «Спокойной ночи, малыши!»
20.30 Концерт.
21.00 Время.
21.35 Чемпионат СССР по баскетболу
22.15 Реклама.
22.30 Документальные фильмы.
23.10 Московские новости.

ВОСКРЕСЕНЬЕ, 16 ЯНВАРЯ
ПЕРВАЯ ОБЩЕСОЮЗНАЯ ПРОГРАММА

8.00 Время.
8.45 Концерт.
9.10 Документальный фильм.
9.30 Будильник.
10.00 Служу Советскому Союзу!
11.00 Здоровье.
11.45 «Утренняя почта».
12.15 «Строительство и архитектура»
12.30 Сельский час.
13.30 Музыкальный киоск
14.00 «Ситуация». Фильм-спектакль.
15.55 Клуб путешествий.
16.55 По вашим письмам.
17.35 Международная панорама.
18.20 «Двенадцать стульев». Фильм. 3-я и 4-я серии.
21.00 Время.
21.35 Фильм-концерт.
22.40 Кубок мира по горнолыжному спорту.
23.10 Новости.

ВТОРАЯ ОБЩЕСОЮЗНАЯ ПРОГРАММА

8.00 На зарядку становись!
8.20 «Пионерия».
8.30 «Чужая родня». Фильм.
10.05 В мире животных.
11.05 В гостях у сказки.
12.30 Стадион для всех.
13.00 Программа Калининградского телевидения.
14.00 Чемпионат СССР по хоккею с мячом.
14.45 «Москва». Кинообозрение.
14.55 Рассказывают наши корреспонденты.
15.25 «Рожденная революцией». Фильм.
17.00 Чемпионат СССР по хоккею.
19.15 Документальные фильмы.
20.00 «Спокойной ночи, малыши!»
20.15 Репортаж со Всесоюзной художественной выставки «СССР — наша Родина».
20.45 К. Циммерман играет мазурки Ф. Шопена.
21.00 Время.
21.35 «Солнышко на качелях». Фильм.

МОСКОВСКАЯ ПРОГРАММА

19.00 Павел Нилин. Страницы творчества.
20.00 Справочное бюро
20.15 «Спокойной ночи, малыши!»
20.30 Документальный фильм.
21.00 Время.
21.35 Чемпионат СССР по хоккею.
22.40 Концерт.
23.05 Московские новости.

НАШ АДРЕС И ТЕЛЕФОНЫ:

Почт. инд. 140005, г. Люберцы-5, ул. Красноармейская, дом № 4.

Отдел писем и общественная приемная— 553-27-07; отдел партийной жизни — 553-14-72; отдел промышленности, заместитель редактора — 553-27-35; отделы: сельского хозяйства и строительства—553-22-24; ответств. секретарь—553-26-83; редактор — 553-27-31; бухгалтер — 553-23-24.

Люберецкая типография. 1-й Октябрьский проезд, д. 1

Л-06528 Высокая печать. Объем 1 п. л. Зак. 263