Пролетарии всех стран, соединяйтесь!

ЛЮБЕРЕЦКАЯ ПРАВДА

ОРГАН ЛЮБЕРЕЦКОГО ГК КПСС, ЛЮБЕРЕЦКОГО И ЛЫТКАРИНСКОГО ГОРОДСКИХ СОВЕТОВ НАРОДНЫХ ДЕПУТАТОВ

Газета основана 10 марта 1931 г. ● Четверг, 15 сентября 1988 года ● № 148 (14858) Цена 3 коп.

✦ МЕХАНИЗМ ХОЗЯЙСТВОВАНИЯ: КОЛЛЕКТИВНЫЙ ПОДРЯД

ПОЛУЧАЙ ВСЕ, НО НЕ БОЛЬШЕ

Перейдя с января текущего года на коллективный подряд, Панковский экспериментальный ремонтно-механический завод все активнее использует хозрасчетные методы хозяйствования. От поставленной цели мы не отступили: подряд действует, живет.

Договоры основных производственных подразделений с администрацией о выполнении определенного объема работ и поощрений за это, видимо, психологически влияют на тружеников. Договор обязывает, побуждает относиться к делу по-новому, с особой ответственностью.

Возьмем хотя бы такой факт. До перехода на коллективный подряд у нас нередко случался перерасход фонда зарплаты. Теперь это явление исчезло. По новым условиям размер зарплаты участку выделяется заранее. Коллектив знает: все выделенные ему деньги можно получить, независимо от того, в полном ли составе будет работать подразделение в течение месяца или нет. Главное, чтобы была выполнена работа. Знает и другое: можно взять все выделенное, но не больше того. И поэтому перерасхода нет.

Сокращение численности — явление положительное. Но увлекаться ею, по нашему мнению, не следует. Не везде это может быть оправдано. Приходится беспокоиться о другом — о качестве продукции. Так что во всем нужна рациональность. Для нас качество изделий приобретает особое значение в связи с подготовкой к переходу на самоокупаемость. Дело не только в том, чтобы отремонтировать технику быстро, но и в том, чтобы она служила потом надежно. При неудачном ремонте потребители могут предъявить иск. Хороший денежный доход может иссякнуть в результате потерь от брака. В условиях самоокупаемости недоброкачественная работа никак не допустима.

За восемь месяцев план выпуска товарной продукции у нас перекрыт. Но главное, завод успешно обеспечил поставки по договорам. В этом мы чувствуем влияние подряда. Но производственникам приходится еще туговато. По-прежнему испытываем трудности с материальными ресурсами.

С полнейшей ответственностью за договор трудится коллектив участка по ремонту экскаваторов, которым руководит В. С. Авджан. За восемь месяцев здесь отремонтировали два экскаватора сверх плана. Участок четыре раза занимал призовые места в социалистическом соревновании. На четыре процента он превысил плановую производительность труда. Находчиво и сноровисто работают слесари-ремонтники Н. Слюта (бригадир), В. Седунов, В. Янцин, В. Сухов.

Л. СИНЬКОВА,
инженер по соревнованию.

Профессия — печатник

Без малого 40 лет отдал полиграфии В. С. Фроликов. Последнее время он работает на комбинате ВИНИТИ. Ему поручают ответственную продукцию: обложки для реферативных журналов, заказы организаций, в том числе почетные грамоты.

Валентин Сергеевич входит в цеховой профсоюзный комитет, является заместителем председателя.

На снимке: **когда профессия по нраву, то и настроение хорошее. Печатник В. С. Фроликов.**

Фото **Е. Лугового.**

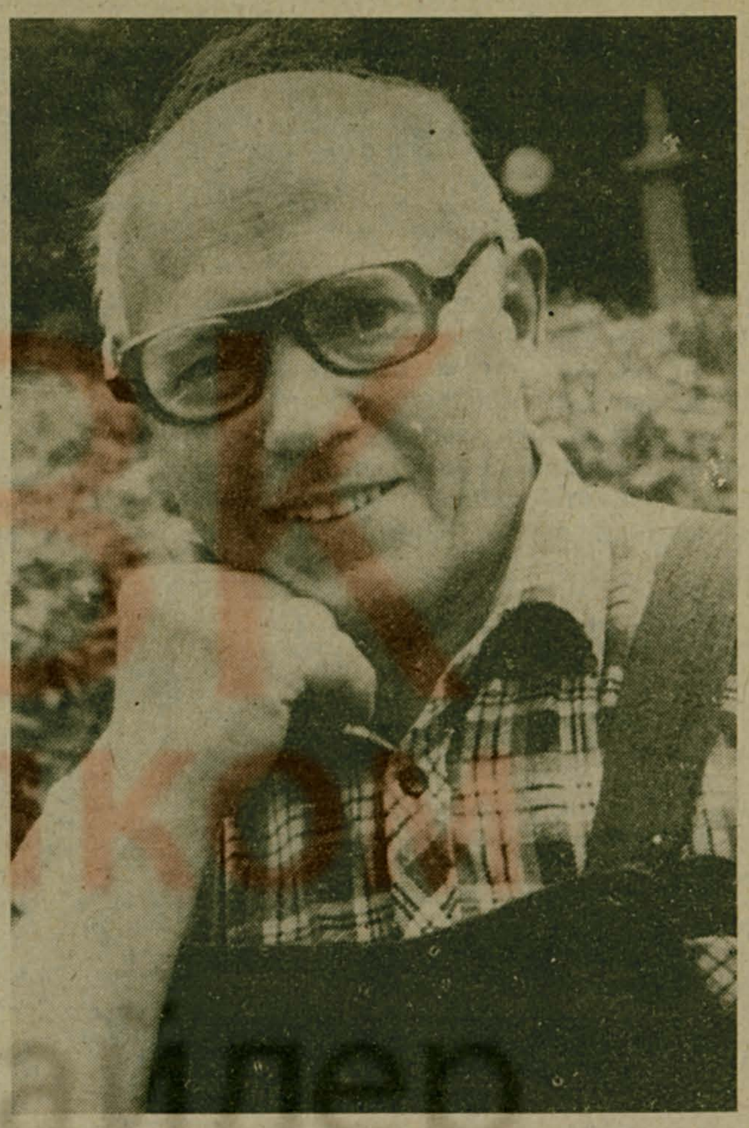

«МЫ ЖИВЕМ В ОБЩЕМ ДОМЕ...»

✦ К СЕССИИ ЛЮБЕРЕЦКОГО ГОРСОВЕТА

Положение с охраной окружающей среды в Люберецком районе вряд ли можно назвать благополучным. В этом — одна из причин роста природоохранительного движения общественности. Благодаря вмешательству жителей, например, удалось предотвратить размещение гаражей по улице Электрификации в Люберцах, а летом нынешнего года — подготовить решение Люберецкого горисполкома об организации государственного природного заказника на всей территории Томилинского лесопарка.

Сегодня в повестке дня наиболее остро стоят вопросы сохранения зеленых массивов в черте поселков Томилино и Малаховка.

Постановление ЦК КПСС и Совета Министров СССР от 17 января 1988 года, где говорилось о коренной перестройке природоохранительной работы, предусматривало: возможен пересмотр Генеральных планов городов, поселков и сельских населенных пунктов с учетом тщательно проведенной экологической экспертизы. На территории Люберецкого района в такой экспертизе остро нуждаются поселки Томилино, Малаховка.

Тому есть немало причин. Будучи промышленно развитым и густонаселенным, Люберецкий район в то же время характеризуется острым дефицитом зеленых насаждений. Близость Москвы с ее многомиллионным населением также обусловливает повышенное, не всегда благоприятное влияние на сохранившиеся лесные массивы.

Заслуженный врач РСФСР П. М. Леоненко, проработавший в Люберецком районе более 30 лет, так характеризовал Малаховку в 1968 году: «...Малаховка была одним из самых лучших мест Подмосковья: сухая почва, много леса, особенно соснового, малая населенность — все это создавало благоприятные условия для лечения многих заболеваний, особенно легочных».

И на сегодня в Малаховке размещены 4 санатория, два профилактория, дом отдыха и около 40 детских учреждений. Вот бы и сохранить в поселке лечебный лесной микроклимат!

Увы, сейчас в районе Малаховки осуществляется широкомасштабное строительство домов-многоэтажек, что неизбежно ведет к уничтожению большого количества сосен и других деревьев. При этом указание Мособлисполкома о необходимости возмещения ущерба новыми посадками — в десятикратном количестве, независимо от проектируемого озеленения — не выполняется. В итоге население растет, лесные массивы застраиваются, а площади озеленения сокращаются.

По актам, составленным общественными инспекторами охраны природы, только в Малаховке за период с 1976 по 1988 годы при строительстве восьми многоэтажных домов было вырублено более трехсот крупных деревьев. Целая роща! В ряде случаев вырубка деревьев осуществлялась при отсутствии необходимой документации.

Для развития промышленности в окрестностях Малаховки за последние 5 лет Государственный лесной фонд выделил более 15 гектаров леса. Несмотря на то, что все леса Гослесфонда в пределах Московской области справедливо относятся к лесам 1-й группы, их хозяйственное использование возможно лишь в исключительных случаях по специальному решению Совета Министров РСФСР.

Значительное количество деревьев уничтожается и повреждается на участках ЖЭУ-4 и личных домов — при строительстве гаражей, хозяйственных построек.

Охрана атмосферного воздуха.

При обследовании малаховских автопредприятий общественными инспекторами ВООП установлено, что контроль за работой двигателей проводится неудовлетворительно — не хватает нужных приборов для диагностики источников загрязнения.

Многие годы беспокоит общественность Малаховки присутствие здесь лаборатории ССМУ-72 и отдела главного механика. При них существует, по сути дела, постоянно действующий авторемонтный участок, чья территория до предела насыщена маслами, нефтепродуктами. О недопустимости существования участка в непосредственной близости от зоны поселкового водозаборного узла указывалось неоднократно, но вот уже 12 лет вопрос этот остается нерешенным.

В нарушение постановлений Мособлисполкома от 1981 и 1984 годов (об усилении охраны малых рек и водоемов) Малаховский экспериментальный завод, расположенный в прибрежной зоне реки Македонка, загрязняет ее своими промышленными стоками. В 1984 году вопрос об охране Македонки был поставлен на пленуме районной организации ВООП. Пленум принял решение провести обследование территории завода комиссией районной санэпидстанции с участием членов президиума Малаховской организации ВООП. Это решение так и не смогло реализоваться.

Не лучше обстоит дело и с другой рекой, Пехоркой. Пахотные земли совхозов доходят порой до уреза воды. Во многих местах вплотную к речке примыкают индивидуальные гаражи. Решения Люберецкого горисполкома — от 23 марта 1982 года и Малаховского исполкома — от 19 декабря 1984 года — (они касались охраны малых рек и водоемов района) выполняются медленно.

Интенсивно загрязняет речку Македонку зверосовхоз в поселке Родники Раменского района, находящийся вблизи притока Македонки — ручья Овражного. В зверосовхозе действуют примитивные очистные сооружения, а ввод в эксплуатацию канализационного коллектора через Малаховку, намеченный к выполнению в 1982 году, до сих пор не построен.

Приводимые здесь факты нарушений природоохранительного законодательства характерны не только для двух поселков района. Надеемся, что предстоящая сессия Люберецкого горисполкома, посвященная проблемам охраны окружающей среды, не только даст объективную оценку сложившейся в районе экологической ситуации, но и наметит конкретные пути, ведущие к заметному ее улучшению.

И. БЕНКЕВИЧ,
старший инструктор орготдела Мособлсовета ВООП,
А. КУРШЕВИЦ,
член президиума Малаховского поселкового совета ВООП.

Сообщение

Городская избирательная комиссия по выборам народных судей Люберецкого городского народного суда по избирательным округам № 2 и № 6 на основании статьи 38 Закона РСФСР «О выборах районных (городских) народных судов РСФСР» зарегистрировала кандидатами в народные судьи Люберецкого городского народного суда:

по избирательному округу № 2 БОРИСОВУ Нину Алексеевну, 1953 года рождения, беспартийную, юрисконсульта Лыткаринского автотранспортного комбината;

по избирательному округу № 6 ЕСИКОВУ Наталью Николаевну, 1963 года рождения, члена ВЛКСМ, нотариуса Люберецкой государственной нотариальной конторы.

Городская избирательная комиссия.

Вручено знамя

Как уже сообщалось, бюро МК КПСС, исполком Мособлсовета, президиум МОСПС и бюро МК ВЛКСМ по итогам областного социалистического соревнования в животноводстве за выполнение соцобязательств и достижение высоких результатов в период зимовки 1987/1988 года присудили первое место и переходящее Красное знамя Люберецкому району.

На недавно состоявшемся в Люберецком ГК КПСС партхозактиве секретарь МОСПС, председатель обкома профсоюза работников агропромышленного комплекса М. Л. Ващекина вручила победителям соревнования переходящее Красное знамя, пожелав труженикам сельского хозяйства района новых успехов в производстве животноводческой продукции.

ПИСЬМО В НОМЕР

Пеленки «мерами» не постираешь

Солнце, воздух и вода — наши лучшие друзья. Так говорится в известном стихотворном лозунге, памятном с малых лет.

Без воды, кстати, и детские пеленки не постираешь. Но квартирную тишину не нарушало журчание из крана — идеальные творческие условия! — и я решилась на это письмо...

Жителям г. Дзержинского есть чем гордиться. В частности, и «небоскребами», разместившимися на землях бывшей деревни Гремячево. Корпуса жилых домов из стекла и бетона смотрятся современно, на уровне двадцатого века, а вот водоснабжение здесь — на уровне... шестого этажа. Напор слабый. То есть человек, пожелав помыться, залез в ванну, намылился, а вода — иссякла. Конфуз, от которого не застрахован ни один из обитателей дзержинских высоток.

Зашла недавно к заместителю начальника нашего ЖКО А. И. Игнатчуку. Когда же и на верхние этажи придет вода, ведь пять лет, с момента заселения, преданно ждем исполнения обещаний руководства своего горисполкома! Да и ЖКО обещало...

А. И. Игнатчук оторвался от написания какой-то важной бумаги. Возмутился «наглым» претензиям. «А вы знаете,— сказал он,— что в некоторых районах страны положение с водой еще хуже!»

Эти «некоторые районы» оказались... пустыней Каракумы.

«Позвольте,— позволила не согласиться я,— но там, если нет воды, за нее и не платят, а мы — каждый месяц исправно вносим оплату».

«Вы на что намекаете! — насторожился начальник ЖКО.— Вообще-то меры принимаются».

Вот бы еще пеленки научиться стирать этими «мерами»...

О. МИРОНОВА.
г. Дзержинский.

ОТ РЕДАКЦИИ. Мы связались с заместителем председателя Дзержинского горисполкома В. М. Удаловым.

Владимир Матвеевич пояснил, что в 3-м микрорайоне, где находятся новые дома, водоснабжение удовлетворяет нужды жителей далеко не полностью. С управлением строительства южных ТЭЦ оговорена эта проблема, в план работ нынешнего года управлением наконец включена прокладка дополнительного водовода в микрорайоне № 3. И все станет на свои места...

Но проблема оговаривалась не один раз, а водовод ни разу еще проведен не был.

СЛОВО ПАРТИИ — СЛОВО УБЕЖДЕНИЯ

«Формировать пропагандиста нового типа, умеющего работать в условиях широкой гласности, возросшей образованности и информированности советских людей, динамичных изменений в социально-политической жизни. Вырабатывать умение и навыки применения активных форм и методов обучения, технических средств пропаганды».

(Из постановления ЦК КПСС «О работе партийных органов Ульяновской области по выполнению постановления ЦК КПСС «О перестройке системы политической и экономической учебы трудящихся»).

Труд ума и сердца

«Хорошо владеет методом дискуссии, открытого обсуждения. Не боится ставить острые вопросы производственного характера, современной жизни, добивается высокой активности слушателей», — за этими скупыми строчками характеристики кроется кропотливый труд ума и сердца.

Коммунист Антонина Михайловна Гусева, начальник лаборатории завода торгового машиностроения, более десяти лет является пропагандистом, ведет занятия в политическом семинаре.

Бюро Люберецкого ГК КПСС рекомендовало А. М. Гусеву для награждения Ленинской почетной грамотой.

На снимке: пропагандист А. М. Гусева.

✦ УЧИМСЯ ДЕМОКРАТИИ

НАШЕ — ЗНАЧИТ МОЕ

Знакомьтесь: Александр Иванович Мосин — управляющий свиноводческой фермой № 1 совхоза «Белая Дача», пропагандист с шестилетним стажем. Ему 32 года. Женат, имеет двоих детей. Свободное время отдает спорту, чтению.

Возглавляемая им ферма одной из первых в совхозе перешла на коллективный подряд, а с июля нынешнего года — на арендный. Среднесуточный привес молодняка за шесть месяцев составил 534 грамма при затратах 4,6 кормовых единицы.

Редакция обратилась к А. И. Мосину с просьбой рассказать о проблемах, с которыми он встречается при подготовке и проведении занятий. Ему — слово.

Как вернуть сельскому труженику чувство хозяина? Вот, пожалуй, главная социальная и экономическая задача, которая стоит перед нами. Мне как пропагандисту нелегко порой убедить людей, ответить на все вопросы. Но сама жизнь подтверждает правильность взятого партией курса.

Мы сейчас много говорим об арендном подряде. Что это такое, с чем его «едят»? Для аудитории, с которой я веду занятия, а слушатели — это рядовые работники фермы, более понятна ленинская мысль о «строе цивилизованных кооператоров». Поэтому мы чаще всего пользуемся этой терминологией. По сути говоря, наш коллектив — это кооператив. Ему принадлежат средства производства. И результат будет зависеть от вклада каждого. Люди поднятились. Появилась заинтересованность. Как раньше было? Увидят какой-то недостаток и махнут на него рукой: я за это не отвечаю, не мое это хозяйство. А сейчас волнует все: доставка кормов, и работа электрооборудования, и состояние здания фермы.

Часто спрашивают: ну как вы там? Итоги покажет конец года, а сейчас можно твердо сказать лишь об одном: меняется отношение к делу.

На занятиях в школе социалистического хозяйствования мы говорим о том, что новые условия хозяйствования корнями уходят в идеи таких ученых-аграрников, как Чаянов. Если бы мы еще в те годы ухватились за них, то сейчас, возможно, не шла бы речь о перегибах, о глубоких деформациях в управлении сельским хозяйством.

В наше время пропагандист должен быть образованным, эрудированным человеком, читать и экономические статьи, и художественные произведения. Приходится трудно. Тем более, что нынче «Союзпечать» дала нам такие резкие ограничения в подписке, что до информации порой докопаться непросто.

Испытываю вновь и вновь настоятельную необходимость в более глубоком изучении трудов В. И. Ленина, особенно его последних работ. Так, мы со слушателями довольно подробно проанализировали ленинскую работу «О кооперации».

Стремлюсь быть вместе с людьми не только на производстве, но и в свободное время. За последние два года на ферме силами рабочих сооружена волейбольная площадка. На премию приобрели для красного уголка телевизор, проигрыватель, и даже самовар с чайным сервизом. Есть у нас и бильярд, который тоже помогает отдохнуть.

Нагрузок у меня более чем достаточно: член парткома совхоза, заместитель председателя совета трудового коллектива, председатель первичной организации общества борьбы за трезвость, член родительского комитета в школе. И пропагандист. Конечно, одно другому вроде бы не мешает, даже и помогает. На заседаниях парткома я узнаю, чем живут белодачинцы, в целом ориентируюсь в задачах дня. И все-таки поручение пропагандиста настолько серьезно, что не хочется распылять свои силы.

А. МОСИН,
пропагандист, управляющий фермой совхоза «Белая Дача».

✦ НОВАЯ РУБРИКА: «ШКОЛА ПРОПАГАНДИСТА»

1. Дальше своей улицы

До начала нового учебного года в системе политической и экономической учебы трудящихся остается совсем немного времени. Сегодня мы открываем новую рубрику «Школа пропагандиста», под которой будут печататься материалы об опыте работы бойцов идеологического фронта. Предоставим слово пропагандистам, преподавателям университета марксизма-ленинизма, лекторам, секретарям парторганизаций, рядовым коммунистам, всем, кого волнуют вопросы перестройки системы политической и экономической учебы.

Автор первой публикации — ответственный секретарь правления городской организации общества «Знание» Н. М. Пантелеев.

Однажды я читал лекцию о международном положении для пропагандистов. Поначалу все шло хорошо, четко охарактеризовал главную особенность международной обстановки и сразу же овладел вниманием аудитории. Пропагандистам после этой инструктивной лекции предстояло выступить перед рабочими своих предприятий.

Чтобы наилучшим образом понять факты (речь шла о событиях в Польше), я подчеркнул, что нужно оценивать их с классовых позиций. Но вместо конкретных примеров и убедительного разбора, стремясь усилить теоретическую сторону лекции, говорил «надо», «нужно», «следует».

Пропагандисты почувствовали это, и в зале началось оживление, а затем послышались возгласы: «Нельзя ли поконкретнее, приведите факты». Я не учел, что выступаю перед опытными пропагандистами. Это был для меня хороший урок.

Прежде чем выступить перед аудиторией, нужно хорошо подготовиться. Если нет нового, интерес к занятию заметно снижается.

Но встречаемся и с такими примерами, когда выступающий сыплет «фактиками», но не в состоянии разъяснить, какими обстоятельствами вызваны те или иные события. В трудовых коллективах стало много задаваться острых вопросов. Острыми они становятся тогда, когда от них отмахиваются.

В рабочем общежитии шел разговор о жилищном строительстве. Один из слушателей бросил реплику: «На нашей улице уже сколько времени строят новый дом и все никак не достроят. Да у нас вообще строить не умеют». Пропагандист сразу прореагировал: «Если долго не могут закончить дом, конечно, это из рук вон плохо, за это надо наказывать. Но зачем же так сразу и вообще — «не умеют». Затем он привел конкретные цифры, как в Люберцах растет строительство жилья. Более 80 процентов семей имеют отдельные квартиры. Прежде чем судить о чем-то, нелишне посмотреть «дальше своей улицы».

К размышлению побуждает своих слушателей активный член общества «Знание» С. П. Мальцев, выступающий по Продовольственной программе. Вот как он начал одно из своих занятий: «Говорят, копейка рубль бережет. Но можно ли на копейках сэкономить миллион?» И рассказал один лишь факт. Если в семье из 4-х человек в день будет выброшено 100 граммов хлеба стоимостью 3 копейки, то в год это составит более 36 килограммов. Для страны такие потери потребуют распахать и засеять дополнительно 1,3 млн. га, вырастить на каждом из них по 16 ц зерна, намолотить в общей сложности свыше двух млн. тонн хлеба.

А затем пошел ответственный разговор об экономии в малом и большом.

Идеологическому работнику вдвойне важно уметь искать и находить способы и приемы, чтобы, говоря ленинскими словами, «наилучшим образом повлиять» на данную аудиторию. И знаете, что мне кажется, выходит сегодня на первый план во встречах с людьми? Вопросы, которые нам задают. Их все больше с каждым выступлением, какой бы ни была тема.

Сложно? Да. И становится все сложнее, учитывая расширение гласности, резкое изменение уровня и качества информации в газетах, в телепередачах.

Н. ПАНТЕЛЕЕВ,
ответственный секретарь правления городской организации общества «Знание».

(Продолжение следует).

ПРИЗВАНИЕ

Ее портрет — на областной Доске почета.

Пропагандист. Только ли это партийное поручение? Когда лучше знакомишься с людьми, понимаешь, что за этим словом стоит нечто большее. Пропагандист — это определенная система взглядов, это, если хотите, жизненная позиция. Нужен особый талант, чтобы начистоту разговаривать с людьми, нести им правдивое партийное слово.

Большая ответственность ложится на плечи идеологических бойцов в наше нелегкое время перестройки. XIX Всесоюзная конференция КПСС влила в нее новую струю, не только вооружила пропагандистов новыми знаниями, но и предоставила возможность для творческого самовыражения, дальнейшей перестройки системы политической и экономической учебы трудящихся.

Вот уже 25 лет носит высокое имя коммуниста Тамара Борисовна Саламандра, которая работает в поселке Томилино. И почти все это время она является бессменным пропагандистом системы политучебы.

На вопрос: «Что привлекает вас в этом нелегком деле?» Тамара Борисовна ответила:

—Интересно общаться с людьми, с которыми вместе работаешь. Занятия позволяют лучше узнать мысли, чаяния коллектива, мы вместе обсуждаем задачи, стоящие перед отделом. Обмен мнениями всегда полезен.

Во время аттестации пропагандистов, которую провел партком, Тамара Борисовна получила высокую оценку. При этом учитывалось, что она умеет направлять размышления слушателей в определенное русло, владеет приемами диалога, дискуссии по вопросам развития демократии и гласности. Семинар, которым она руководит, является опорным в системе политической учебы завода. Опыт ее работы становится достоянием идеологических работников района.

Такой большой стаж позволяет Т. Б. Саламандра судить о том, как меняется настроение аудитории.

—Сейчас у людей стало больше открытости, появился интерес к общественной жизни, к произведениям В. И. Ленина,— говорит она.— И мы, пропагандисты, тоже должны перестраиваться в своей работе. Занятия у нас, как правило, идут в форме беседы, диалога. Интеллектуальный уровень участников семинара, а это в основном инженерно-технические работники, достаточно высок, поэтому они сами проявляют инициативу. Энтузиасты пишут рефераты.

Тамара Борисовна поделилась своими мыслями о том, как идет перестройка учебы:

—Главным критерием становится связь с жизнью, практикой. Наш отдел переходит на хозрасчет. Поэтому первой необходимостью становится изучение экономических законов, положений. Давая экономические знания, мы приобщаем человека к делам коллектива, пробуждаем в нем чувство хозяина. Что же касается новых форм, то в новом учебном году «освоим» деловые игры.

Пропагандист нацеливает слушателей на развитие самостоятельного мышления, вырабатывает у них активную жизненную позицию. И в этом, думается, высокое предназначение Т. Б. Саламандра, ее вклад в происходящие перемены. Ведь известно, что изменить сознание человека, его психологические установки гораздо сложнее, чем выпустить станок или построить дом.

Л. ХОРОШИХ,
заведующая кабинетом политпросвещения.

НУЖНЫ ВЕСКИЕ АРГУМЕНТЫ

— Милиция в Москве разгоняет кучку антисоветчиков, вышедших «на демонстрацию». А надо, чтобы люди вокруг осмеяли их, чтобы крикливым лозунгам идеологические работники противопоставили веские аргументы. Нам нужны настоящие партийные пропагандисты, умеющие убеждать. Наше оружие — слово. И надо держать в нем порох сухим,— сказал преподаватель В. Ф. Байдалов на первом занятии Люберецкого филиала университета марксизма-ленинизма при МК КПСС.

Именно в этих мыслях и выражена настоятельная необходимость в подготовке идеологических кадров.

В большом зале ГК КПСС собрались второкурсники и те, кто приступает к учебе впервые. По рекомендации партийных организаций им предстоит обогатить свои знания, расширить кругозор. Открыла первое занятие заведующая отделом пропаганды и агитации Н. В. Самодоева. С кратким докладом выступил первый секретарь ГК КПСС В. А. Михайлов. Он подчеркнул важность перестройки политической и экономической учебы трудящихся, особенно сейчас, когда предприятия переходят на новые условия хозяйствования. Каждому руководителю, каждому рядовому работнику нужны экономические знания. Не случайно самое большое количество слушателей на экономическом отделении университета. Демократизация производства, гласность, открытость требуют нового мышления. Научить этому и должна учеба в УМЛ.

Затем В. А. Михайлов ответил на вопросы слушателей о путях реализации жилищной программы.

Слово предоставляется директору Люберецкого филиала УМЛ при МК КПСС Л. С. Нероновой. Она рассказала об изменениях в структуре филиала, об открытии новых отделений. Для ведения занятий привлечены преподаватели московских вузов, в том числе Высших партийной и комсомольской школ, Института международных отношений.

Для второкусников нынешний год будет напряженным: предстоит защита дипломных работ в трудовых коллективах, практические задания. По новому правилу сведения об окончании УМЛ заносятся в учетную карточку члена КПСС.

Л. С. Неронова тепло поздравила собравшихся с началом нового учебного года в системе высшего партийного образования.

Напутственное слово в адрес слушателей произнес преподаватель научного атеизма В. Ф. Байдалов.

Лекцию «Международное значение XIX Всесоюзной конференции КПСС» прочитал редактор-консультант АПН О. Г. Шибко.

Э. СЕМЕНОВА,
наш внешт. корр.

Страницу подготовили: А. БОНДАРЕНКО, заведующий кабинетом политпросвещения ГК КПСС; Э. БОРИСОВА, наш корр.

Об утверждении составов окружных избирательных комиссий по выборам в Люберецкий городской Совет народных депутатов по избирательным округам №№ 97 и 319

Решение исполкома Люберецкого городского Совета народных депутатов

Исполнительный комитет Люберецкого городского Совета народных депутатов решил:

На основании статьи 26 Закона РСФСР «О выборах в местные Советы народных депутатов РСФСР» утвердить окружные избирательные комиссии по выборам в Люберецкий городской Совет народных депутатов вместо выбывших депутатов по избирательным округам №№ 97 и 319 в составе следующих представителей общественных организаций и трудовых коллективов:

ОКРУЖНАЯ ИЗБИРАТЕЛЬНАЯ КОМИССИЯ ИЗБИРАТЕЛЬНОГО ОКРУГА № 97

Председатель комиссии ПЛОХОВА Валентина Парамоновна, старший лаборант — первичной партийной организацией научно-вспомогательного отделения Института горного дела имени А. А. Скочинского.

Заместитель председателя комиссии ГРИВА Елена Григорьевна, инженер — коллективом отделения анализа, прогнозирования науки и техники Института горного дела имени А. А. Скочинского.

Секретарь комиссии МАЗИНА Елена Николаевна, инженер — первичной профсоюзной организацией научно-вспомогательных отделов Института горного дела имени А. А. Скочинского.

Члены комиссии:

КОБУЛАШВИЛИ Гиви Левонович, ведущий научный сотрудник — коллективом отделения анализа, прогнозирования науки и техники Института горного дела имени А. А. Скочинского.

МАКАРОВА Александра Ивановна, инженер — первичной партийной организацией научно-вспомогательных отделов Института горного дела имени А. А. Скочинского.

НЕСТЕРОВ Геннадий Семенович, научный сотрудник — первичной партийной организацией отделения комплексной механизации очистных работ Института горного дела имени А. А. Скочинского.

НОВИКОВА Светлана Александровна, лаборант — первичной комсомольской организацией отдела госиспытаний важнейшего горно-шахтного оборудования Института горного дела имени А. А. Скочинского.

ПЕТРОВА Галина Викторовна, старший лаборант — первичной комсомольской организацией отдела госиспытаний важнейшего горно-шахтного оборудования Института горного дела имени А. А. Скочинского.

СИМОНОВА Александра Владимировна, инженер — первичной профсоюзной организацией научно-вспомогательных отделов Института горного дела имени А. А. Скочинского.

ОКРУЖНАЯ ИЗБИРАТЕЛЬНАЯ КОМИССИЯ ИЗБИРАТЕЛЬНОГО Оокруга № 319

Председатель комиссии БАБАЙЦЕВ Александр Алексеевич, бригадир плотников — первичной партийной организацией строительно-монтажного управления № 1 строительно-монтажного треста Минпромстройматериалов СССР.

Заместитель председателя комиссии ГЛАЗКОВ Юрий Сергеевич, каменщик — коллективом Красковского участка строительно-монтажного управления № 1 строительно-монтажного треста Минпромстройматериалов СССР.

Секретарь комиссии ВАСИЛЬКОВА Галина Яковлевна, начальник технической инспекции — первичной партийной организацией аппарата строительно-монтажного треста Минпромстройматериалов СССР.

Члены комиссии:

АСТАФЬЕВА Юлия Павловна, старший инженер финансового отдела — коллективом аппарата строительно-монтажного треста Минпромстройматериалов СССР.

ПЕНЬКОВА Галина Александровна, бухгалтер — первичной профсоюзной организацией аппарата строительно-монтажного треста Минпромстройматериалов СССР.

САВЧЕНКО Галина Сергеевна, кассир — коллективом Красковского участка строительно-монтажного управления № 1 строительно-монтажного треста Минпромстройматериалов СССР.

ХВОРОВ Геннадий Владимирович, инженер отдела труда и техники безопасности — коллективом аппарата строительно-монтажного треста Минпромстройматериалов СССР.

Председатель исполкома **И. Н. НИКИТИН.**

Секретарь исполкома **В. А. БОГАЧЕВ.**

✦ РЕПОРТАЖ

РОЗА, ПТИЦА, ТРЕНАЖЕР...

ТОНКИЙ аромат роз пробивается сквозь завесу запахов спелых яблок, пряной зелени, свежих овощей. Разбегаются глаза от земных даров, красок щедрой осени. Чего только ни увидишь на традиционной выставке «Наш Люберецкий край»! Она приходит с началом нового учебного года, в разгар уборки урожая. Она показывает, открывает, анализирует наши возможности, нацеливает на поиски рациональных решений использования богатств природы и ее охраны.

Последнее как раз стояло на первом плане выставки, развернувшей 3-4 сентября свои экспозиции в Люберецком Дворце культуры. Посетителей прежде всего встречал плакат «Природе — заботу и внимание».

Впечатлений множество. В большом зале ДК демонстрировали отношение к благам природы промышленные предприятия.

Уголок завода торгового машиностроения. Стенды и фотографии рассказывают, как озеленена территория предприятия, украшена цветами. И заводчанам приятно, и растительность способствует чистоте атмосферы в городе. Посетители познакомились с техническими средствами охраны воздушного бассейна и водных ресурсов. На торгмаше действует станция нейтрализации, очищающая и улавливающая химически вредные вещества с гальванического участка. Окрасочные камеры оборудованы гидрофильтрами, которые очищают запыленный воздух. Установлена система оборотного водоснабжения. Привлекают внимание разнообразные предметы кухонного оборудования и домашнего обихода. Не скажешь: причем здесь природа! Ведь большинство изделий, товаров народного потребления делается из отходов производства, которые при ином отношении могли загрязнять окружающую среду.

Городской молочный завод представил в широком ассортименте свою продукцию. Стали привлекательнее упаковка, подробнее реклама товара и разъяснения о природоохранительной деятельности тружеников предприятия.

Возле уголка завода имени Ухтомского возникали оживленные споры. Предметом их были представленные здесь товары народного потребления: гантели, велотренажер, механическая лопата. Сами изделия вызывали одобрение, а цена тренажера и механической лопаты, мягко говоря, недоумение. Стоит заводчанам подумать: не дороговато ли 20-25 рублей платить за простейшую конструкцию инвалиду! Рассчитана лопата как помощь таким людям, а выходит, станет средством выгребать деньги из кармана, нездорово ими набитого. И тренажер, слов нет, понравился. Еще больше полюбят его, если станет дешевле ориентировочной цены.

Нашлось, что показать заводам «Монтажавтоматика», алмазных инструментов, Ухтомского металлоизделий. Последний, кажется, использует все сырье до последней нитки, превращая отходы в доходы. Поучительную экспозицию выставил трест столовых: 16 блюд, аппетитных и питательных, приготовленных из остатков хлеба, демонстрировали работники.

Научно-производственное объединение стеновых и вяжущих материалов поражало воображение впервые попавших сюда огромными возможностями изготовления кирпича на основе золы теплоэлектростанций. Конечно, здорово — из непригодного сделать столь дефицитный сейчас материал. Стоят важные стройки из-за его недостатка. Но из года в год кирпич и описание его преимуществ люберчане видят лишь на всяких выставках.

Привезли разнообразные плоды земли и своих трудов члены Люберецкого добровольного общества садоводов и отдельные любители, например, И. В. Баранова — постоянная участница выставок.

Событие не из значительных, но на выставках редкое: курица снесла яйцо. Вокруг клеток с домашними пернатыми редкостных пород, которых привезли В. И. Жилко из Овражек и Ю. М. Казаков из Малаховки, явный интерес к приусадебному хозяйству.

В центре зала развернулась обширнейшая выставка литературы: о природе, животном и растительном мире. Подготовили экспозицию, которая, кстати, привлекла не меньшее внимание людей, чем другие экспонаты, Е. К. Рябова и Н. П. Лежнева из центральной районной библиотеки. Снова порадовала зрителей искусством ручной вышивки по шелку изумительных по красоте бабочек Е. Э. Тизенгаузен, всегда принимающая участие в выставках.

Опять привезли выращенное собственными силами непременные участницы выставок школ №№ 42 и 59. Тут без подделки. Ребята сами ухаживали за цветами, овощными культурами, садом. В то же время не все избавились от показухи.

— Где же вы собирали астры и гладиолусы,— с сомнением спросил посетитель у девочек одной из школ, зная, видимо, что возле нее цветами и не пахнет.

Скромные девчушки откровенно признались:

— Здесь те, что принесли в школу 1 сентября...

Восхищали посетителей овощи и цветы колхоза имени Дзержинского и совхоза «Белая Дача».

Томилинское производственное птицеводческое объединение удивило обилием всевозможных цветов. В. ЧУЛКОВ.

«ГАЗЕТА ВЫХОДИТ...», но не доходит

В любой газете значится: «Газета выходит...» — и далее указаны или дни выхода, или количество «газетных» дней в году. Разумеется, все это предполагает, что газета до подписчика — в тот же день, на следующий,— но должна дойти. В подавляющем большинстве случаев именно так и бывает, но есть и меньшинство...

Отделение связи № 13 обслуживает, в частности, улицу Попова в Люберцах, где я живу. Очень большие претензии у меня к работе этого отделения. Но, если в прошлые годы в редком случае не приносили какой-то номер газеты или журнала (хотя подписку оформляю непрерывную), то в 1988 году положение резко изменилось к худшему.

За семь месяцев этого года не получил 15 (!) номеров различных изданий — «Литературная газета», «Известия», «Труд», «Люберецкая правда». В августе переполнилась чаша моего терпения — семь недополучений, а с середины месяца вообще перестала приходить «Литературка».

На почте выяснилось, что у них газет не хватает, но виноваты, дескать, московские издательства: считают неточно — и тиражи в район приходят неполные.

Об издательских недосылках мне уже случалось слышать от наших связистов. И в этот раз я, наверное, пожал бы плечами, покачал головой да ушел бы несолоно хлебавши. Но осенила мысль: на недопоставки печатных изданий составляются специальные акты. Однако меня проинформировали, что указанные номера газет в указанные же дни ни в какие акты не вошли. Получалось, что при полном комплекте входящей ежедневно прессы, мои газеты попросту не находили своего подписчика.

А это уж, товарищи связисты,— ваше упущение!

С. МОИСЕЕВ,
ветеран войны и труда.
г. Люберцы.

ОТ РЕДАКЦИИ. Жалобы, подобные только что опубликованной, типичны. В официальных же ответах руководителей Люберецкого узла связи приводится, в основном, ссылка на издательства.

Мы связались с издательствами «Правда», «Известия», «Труд», с отделом доставки Люберецкого районного узла связи, с отделением связи № 13, прежде чем уточнили данный вопрос. Недосыл, если он есть, составляет 5-7 экземпляров на 10 тысяч газет. Сообразно теории вероятности, выходит, ветеран С. И. Моисеев прав. А как считают связисты!

ЗА ДУБЛЕНКОЙ — В КОЛХОЗ

Забылось, кто из работников Латвийского Госагропрома прочитал в журнале и рассказал коллегам о том, что некогда в Европе картофель выращивали ради цветов. Да и неважно — кто. Главное, что благодаря сообщению об этом историко-ботаническом курьезе агропромовцы вернулись к «своим баранам», по ассоциации вспомнили, что большое овечье стадо республики по назначению не используется, вернее — используется частично. Мясо, конечно, едят, а шкуры, в основном, пропадают. Почти негде их обрабатывать.

Вспомнили в штабе отрасли, выслушав про картофельные цветы, что в «Накотне» прибыльно выделывают овчину на самодельном оборудовании, командировали конструкторов подведомственного НПО «Страс» в это хозяйство. Они быстро сняли чертежи, подготовили техническую документацию и сразу же разослали ее по РАПО, инженерные службы которых способны в своих мастерских и цехах без раскачки наладить производство. Словом, благодаря расторопности, экспериментальная модель была сделана в предельно сжатые по прежним меркам сроки — за два месяца.

Комплекс машин получил высокую оценку специалистов. Он рассчитан на весь технологический процесс обработки шкурок. И не только овечьих, но и кролика, норки, лисицы, песца. О такой простой, недорогой, доступной любому хозяйству технике мечтают почти повсеместно в стране. На заводы Минлегпрома, в потребкооперацию попадают шкуры только самые красивые, без малейшего порока. А, к примеру, на дубленку «нестандарт» в самый раз.

Делали технику недолго, а расходится она еще быстрее. По договорам первые сто комплектов машин до конца года поступят в колхозы и совхозы, зверохозяйства Латвии, РСФСР, Украины, Молдавии. Партия оборудования будет выпущена и для нужд кооперативов. А желающие могут изготавливать технику сами.

А. ЛИЕПНИЕЦЕ,
корр. ТАСС.

Автолюбители нашего района часто обращаются на Люберецкую станцию технического обслуживания автомобилей. Они хорошо знают специалистов этого предприятия — маляра Антонину Ивановну Тюльпину, жестянщика Юрия Александровича Петрухина и газосварщика Леонида Яковлевича Гольдина.

На снимке: **А. И. Тюльпина, Ю. А. Петрухин, Л. Я. Гольдин.**

Фото Е. Лугового.

✦ СПЕЦИАЛИСТ СОВЕТУЕТ

АЛКОГОЛЬ И ГИПЕРТОНИЯ

Начальное звено в развитии нарушений и поражений внутренних органов при употреблении спиртных напитков — расстройство нервной регуляции, обусловленное токсическим влиянием алкоголя на различные отделы нервной системы. Выраженность и тяжесть поражения зависят от дозы, качества и крепости спиртных напитков. Однако известны случаи нарушений работы внутренних органов даже после случайной выпивки.

Прежде всего это относится к расстройству деятельности сердечно-сосудистой системы, в частности, к повышению артериального давления крови. Вначале подъемы артериального давления после употребления алкоголя носят нестойкий, преходящий характер, а затем у значительной части лиц формируется стойкое повышенное давление—развивается гипертония или гипертоническая болезнь.

Проявляется она головными болями, головокружением, нарушением сна. Нередко отмечаются боли в области сердца, учащение пульса, снижение зрения. Бывает, указанные симптомы возникают внезапно в ответ на резкий подъем артериального давления после выпивки — развивается гипертонический криз. Причем, могут наступить тяжелые сосудистые осложнения — кровоизлияние в мозг, инфаркт миокарда, острая сердечная недостаточность, иногда приводящие к внезапной смерти сравнительно молодых людей.

С увеличением потребления алкоголя растет заболеваемость гипертонией. В настоящее время 15-20 процентов взрослого населения развитых стран имеют повышенное артериальное давление. От осложнений гипертонической болезни в мире ежегодно умирает в два раза больше людей, чем от рака и туберкулеза вместе взятых.

Остановимся на этом подробнее. Чтобы кровь, несущая кислород и питание тканям организма, доходила до самых отдаленных и мелких сосудов, сердце при каждом сокращении нагнетает ее в сосудистую сеть под давлением, которое называется систолическим. В момент расслабления сердца давление в сосудах снижается — это диастолическое. Величина артериального давления крови зависит не только от силы сокращения сердечной мышцы, но и от тонуса сосудов. Их спазм, а он обычно наступает после алкогольных возлияний, приводит к повышению давления в сердечно-сосудистой системе. Тому же способствует сужение просвета сосудов из-за отека их стенок или отложения в них жироподобных веществ при длительном чрезмерном употреблении алкоголя, соли и животных жиров.

Употребление алкоголя приводит к повышению содержания в крови некоторых биологически активных веществ, способствующих спазму сосудов, задержание в организме солей натрия и воды, что способствует увеличению объема циркулирующей крови и повышению давления. Вот почему у тех, кто увлекается спиртными напитками, гипертоническая болезнь встречается в 3 раза чаще. Понятно, что профилактику гипертонии в таких случаях нужно начинать с профилактики пьянства. Это сбережет здоровье и продлит годы жизни.

Г. ЯРОШЕНКО,
кандидат медицинских наук.

Сообщение ГАИ

Госавтоинспекция Люберецкого УВД сообщает всем руководителям предприятий, автохозяйств, владельцам индивидуального транспорта, что 18 сентября 1988 года проводится ДЕНЬ ГОРОДА и Октябрьский проспект г. Люберцы будет закрыт с 13 до 19 часов. Объезд — по улицам Кирова, Инициативной и Ново-Рязанскому шоссе.

✦ СПОРТ

Соревнуются рабочие

Подходит к завершению первая рабочая спартакиада, охватывающая, в основном, коллективы производственных предприятий Люберецкого района.

По 14 видам спорта велись жаркие баталии в спортзалах, секциях, на туристических маршрутах. Создано 29 новых физкультурных секций и групп здоровья.

Лучшие результаты пока у рабочих Ухтомского завода металлоизделий, Лыткаринского завода оптического стекла, предприятий города Дзержинского. Кстати, секция оздоровительного волейбола, открывшаяся недавно на заводе Ухтомского,— единственная в своем роде: здесь будут заниматься инвалиды опорно-двигательного аппарата.

На всех этапах спартакиады, которая финиширует в конце нынешнего года, выступило или еще выступят около 30 тысяч люберчан.

П. СЕНИЧКИН,
председатель городского совета ВДФСО профсоюзов.

Удача на спиннинге

На днях состоялись соревнования по спортивному лову рыбы при помощи спиннинговой удочки. Прошли они на Рузском водохранилище, и были организованы люберецким районным обществом «Рыболов-спортсмен».

В течение четырех часов соперничали люберецкие любители рыбной ловли за звание сильнейшего. В итоге самым удачливым оказался дзержинец А. М. Пушкарев, на втором и третьем местах соответственно Г. И. Барков из Лыткарина и С. А. Давыдов из Люберец.

Победитель и призеры награждены подарками, почетными грамотами и памятными жетонами.

Ю. ДЕВЯТКИН,
судья республиканской категории.

АЛЕКСАНДР МИРОШНИЧЕНКО

Компромиссный вариант

✦ ЮМОРЕСКА

Семен Кирикович Свербиченко после совещания в главке вернулся в свою контору несколько удрученным. Такие указания получил от высокого начальства, что и представить себе не мог, как будет их выполнять.

За много лет пребывания в должности начальника «Рембыттары» он привык к указаниям, так сказать, глобального масштаба. Выступал, к примеру, кто-то из руководителей главка и призывал Свербиченко и его коллег коренным образом улучшить работу, повысить уровень требовательности, достичь еще более весомых показателей. И была в той глобальности гипнотизирующая сила. Перед участниками многолюдного совещания открывались какие-то удивительно ясные горизонты, вырисовывались дальнострочные перспективы. В их сердцах зарождалась святая вера в то, что все недовыполненное будет, наконец, перевыполнено и даже переперевыполнено. В такие минуты Свирбиченко посещало дивное желание немедленно вскочить с места и бежать куда-нибудь, чтоб оперативно решить вопросы улучшения и повышения. Жаль, ему никогда не удавалось воплотить свои намерения в жизнь.

Совещания этими масштабными призывами не заканчивались. После руководителей главка на трибуне появлялись коллеги Свербиченко. Они заверяли, что непременно все улучшат, повысят, да еще и перевыполнят.

Когда все заканчивалось, желание немедля взяться за решение глобальных задач не то, чтоб исчезало совсем, а становилось менее острым и неотложным. Ясные горизонты, дальнострочные перспективы, конечно, манили к себе, но одновременно возникало понимание и того, что к ним можно двигаться без излишней спешки.

И вот сегодня на совещании впервые за много лет никто почему-то не призывал что-то улучшать и перевыполнять. Просто и недвусмысленно пожелали, чтобы все присутствующие сократили штаты.

После этого, само собой, бежать никуда не хотелось. Свербиченко долго и напряженно соображал, что бы все это значило. Ничего не сообразив, он велел секретарше вызвать своего верного зама Ларивона Пересядько.

— Слушай, Ларивон, нужно сокращать штаты.

Пересядько аж передернуло от этого неожиданного предложения.

— Да вы что, Семен Кирикович!.. Да вы что! Мы и так не успеваем на все жалобы отвечать своевременно. Кто это вам такую глупость предложил?

— Ты это брось, Ларивон! Не разбрасывайся словами! — зашипел на зама Свербиченко.— Это тебе не глупости, а указания сверху. Его выполнять нужно. Ты мне предложения давай, а высокое руководство я тебе в моем присутствии критиковать не позволю.

— А я разве критикую? — моментально отрекся от своих слов Пересядько.— Я к высокому руководству всегда с должным уважением отношусь. Я просто подумал, что кто-то из наших эту глупость придумал. А если высокое руководство, тогда понятно, совсем наоборот.

— Что наоборот? — попытался уточнить Свербиченко.

— Наоборот — стало быть, не глупость, а мудрое и своевременное указание.

— Как же это так выходит?..

Семен Кирикович пытался понять хитромудрую логику своего заместителя, но ничего у него не получалось.

— Ты не крути, Ларивон, а давай предложения.

— Будем сокращать Рогачевского,— молниеносно среагировал на требование начальника Ларивон Леонидович.

— А чем этот Рогачевский у нас занимается?

— Да так, пустяки. На жалобы отвечает. Еще и опаздывает с ответами. Не успевает якобы. Гнать его давно пора.

— А кто на жалобы отвечать будет? — поинтересовался Свербиченко.

— Создадим специальный отдел. Нас за волокиту критикуют, за плохую работу с письмами.

— Однако же от нас требуют сокращения штатов,— напомнил руководитель «Рембыттары».— А ты намерен новый отдел создать.

— Мы и сократим Рогачевского,— уверенно выкладывал свою программу Пересядько.— Сократим сегодня же. Оперативно, так сказать, выполним указание. Благодарность нам за такое усердие обеспечена, не сомневайтесь. А завтра создадим специальный отдел по работе с жалобами. Для начала, я думаю, мы туда человек пять посадим. Заведующего, заместителя, секретаршу, консультанта, юриста, экономиста широкого профиля, переводчика...

— Подожди, подожди, Ларивон,— вскочил с места Свербиченко.— Во-первых, у тебя не пять, а семь сотрудников получается. А во-вторых, на кой ляд нам переводчик? Мы же с тобой на экспорт не работаем.

Но Пересядько уже нельзя было остановить.

— Семен Кирикович! Боже мой, Семен Кирикович! Неужели не понятно?! Такое дело начинаем. Да нам под жалобы не пять — двадцать пять единиц можно выбить. А об экспортных наших связях, о мировом рынке нам уже сегодня думать нужно. Пока не поздно.

— Что ж, в этом что-то есть,— капитулировал Свербиченко.— Только давай обойдемся без экспорта. Готовь приказы о сокращении Рогачевского и образовании спецотдела. Без переводчиков.

— Как скажете, Семен Кирикович, как скажете, так и будет,— неохотно согласился на компромиссный вариант Ларивон Пересядько.

(Перевел с украинского **В. ПЕРЧУК**).

ПРИГЛАШЕНИЕ К ПРАЗДНИКУ

✦ НАШИ ИНТЕРВЬЮ

Накануне проведения Дня города Люберцы, который назначен на воскресенье, 18 сентября, наш корреспондент встретился с председателем Люберецкого горспорткомитета Н. И. Пирогом.

— Николай Илларионович, читатели интересуются спортивной программой праздника. Что их ожидает в этом плане?

— Мероприятия задуманы как смотр спортивных сил города. И не только тех, кто посвятил себя физкультуре. От имени оргкомитета праздника я приглашаю всех люберчан принять участие в соревнованиях.

— В каких конкретно?

— В легкоатлетических эстафете и пробеге, которые проводятся в честь Всесоюзного дня бегуна. Старт—на стадионе «Торпедо» в 13 часов. Далее у нас такая программа: волейбол, настольный теннис, шахматы и шашки, конкурс силачей, показательные выступления, велогонка, конкурс «Папа, мама и я — спортивная семья».

— Где будут проводиться соревнования?

— Настольный теннис — в парке культуры и отдыха в 12 часов, в это же время здесь же — волейбол. Шашисты и шахматисты встретятся на танцвеpанде парка с гроссмейстером В. Агафоновым и мастером спорта международного класса Н. Поповым. Кстати сказать, они-люберчане. В сеансе одновременной игры может принять участие каждый желающий.

— В программу, как мне известно, включен конкурс «Силач города Люберцы»...

— Верно. Об этом скажу немного подробнее. В конкурсе примут участие мастер спорта международного класса, мировой рекордсмен по тяжелой атлетике Сергей Колеватов, победитель и призер международных и всесоюзных соревнований по атлетической гимнастике Сергей Зайцев. В испытания силачей входят: перетаскивание мешка весом 150 килограммов, метание камня, жим двухпудовой гири, передвижение транспортного средства весом до 5 тонн, а также другие виды. Победителя ожидают кубок, диплом и ценный подарок.

Начало в 16 часов в парке.

— Основным местом проведения соревнований будет стадион «Торпедо»?

— Да, в 18 часов здесь будут показательные выступления и награждение победителей. Часть финальной программы состоится и на площади у кинотеатра «Октябрь».

— И последний вопрос. Будут ли участвовать спортсмены в праздничном шествии?

— Обязательно! Пятьсот человек — таков состав спортивной колонны.

Беседу вел **В. ШИСЛЕР.**

ОБЪЯВЛЕНИЯ * РЕКЛАМА

В кинотеатрах и Дворцах культуры

КИНОТЕАТР «ОКТЯБРЬ»

Сегодня и завтра: (большой зал) — «МАЛЕНЬКАЯ ВЕРА» (2 серии) — 10-30, 13, 15-30, 18, 20-30.

КИНОТЕАТР «ОРБИТА»

Сегодня и завтра: «КИНГ-КОНГ» — 11, 15, 17-45, 20-30.

КИНОТЕАТР «СОЮЗ»

Сегодня и завтра: «ОКНО СПАЛЬНИ» — 11, 13, 17, 21; «ЛЮБОВЬ ИЗ ПАССАЖА» — 15, 18-45.

ДОМ КУЛЬТУРЫ ЗАВОДА ИМЕНИ УХТОМСКОГО

Сегодня: «СИЛА ЛЮБВИ» — 12, 19, 21-15.
Завтра: «ОДИН МОМЕНТ» — 12, 19, 21-15.

ЛЫТКАРИНСКИЙ ДВОРЕЦ КУЛЬТУРЫ «МИР»

Сегодня: «ОДИН МОМЕНТ» (2 серии) — 18, 21.

ТОМИЛИНСКИЙ ДВОРЕЦ КУЛЬТУРЫ «ЗВЕЗДНЫЙ»

Сегодня: «ХОЛОДНЫЙ МАРТ» — 18, 20.
Завтра: концерт группы «ПРОВИНЦИЯ» — 19.

УХТОМСКИЙ ДВОРЕЦ КУЛЬТУРЫ «ИСКРА»

Сегодня: «МООНЗУНД» (2 серии) — 17-15, 20.
Завтра: «БАШНЯ» — 17-15, 19.

●

БЮРО ПО ТРУДОУСТРОЙСТВУ

приглашает в кооператив «Марка» для постоянной и временной работы лиц, имеющих опыт в скорняжных работах.

По всем вопросам трудоустройства и за направлением на работу обращаться по адресу: **г. Люберцы, ул. Красноармейская, 6. Бюро по трудоустройству. Телефон для справок 553-17-49.**

1-1

ЛЮБЕРЕЦКИЙ техникум сельскохозяйственного машиностроения объявляет прием учащихся 8-х классов на подготовительные курсы с последующим поступлением в техникум.

Одновременно продолжается прием на вечернее отделение техникума. Принимаются лица, окончившие 10 классов.

За справками обращаться по адресу: г. Люберцы, Октябрьский проспект, 114, тел. 553-17-41, 554-91-14.

1-3

●

К СВЕДЕНИЮ НАСЕЛЕНИЯ!

Мастерская металлоремонта (город Дзержинский, ТЭЦ-22, ул. Ленина, 14) производственного объединения «Мособлбыттехника» производит ремонт швейных машин.

Мастерская работает **с 11 до 19 часов, перерыв на обед с 13 до 14 часов. Выходной — воскресенье.**

ЛЮБЕРЕЦКАЯ ПРАВДА

140005, г. Люберцы, ул. Красноармейская, д. 4

Отделы: партийной жизни — 553-14-72; писем и бюро знакомств — 553-27-07; промышленности — 553-27-35; сельского хозяйства — 553-38-60; отв. секретарь — 554-52-74; корр. по строительству — 554-84-12; бухгалтерия — 554-32-16; корректорская, прием объявлений и фотокорреспондент — 553-26-83.

Редактор А. Н. ВАСИН.

Газета выходит по вторникам, средам, четвергам и субботам.

Мытищинская межрайонная типография Упрполиграфиздата Мособлисполкома, г. Мытищи, ул. Колонцова, 17/2. объем 1 п. л. Тираж 23065 Печать офсетная. Зак. 4816