Пролетарии всех стран, соединяйтесь!

ЛЮБЕРЕЦКАЯ ПРАВДА

ОРГАН ЛЮБЕРЕЦКОГО ГК КПСС, ЛЮБЕРЕЦКОГО И ЛЫТКАРИНСКОГО ГОРОДСКИХ СОВЕТОВ НАРОДНЫХ ДЕПУТАТОВ

Газета основана 10 марта 1931 г. • Среда, 26 октября 1988 года • № 171 (14881) Цена 3 коп.

ТАК ПРОХОДИЛИ ВЫБОРЫ

Депутат не избран. Почему?

Этого дня ждали с интересом. И вот люберчане поспешили на избирательные участки. Предстояло отдать голоса за кандидатов в депутаты Верховного Совета РСФСР.

В школе № 15, что на улице Урицкого в Люберцах, размещалось два участка — №№ 41 и 43.

Захожу на второй этаж: здесь мой избирательный участок № 43. Вручив бюллетень, член комиссии предупреждает: проголосовать вы должны только за одного.

Вслед за мной бюллетень опускал молодой человек, пришедший сюда с двумя детьми. Разговорились.

— Как воспринимаете такую систему?

— Одобряю. Можно выбрать депутата на свой «вкус».

— Кого же вы предпочли?

— Генерального конструктора УВЗ С. В. Михеева.

— Вы работаете на этом заводе?

— Нет, в Москве, плавильщиком металла. Но живу в доме УВЗ. В случае надобности удобнее будет обратиться к С. В. Михееву. Кстати, жильцы бьют тревогу: в доме № 15 на улице Л. Толстого нет горячей воды.

Играла музыка, работали буфеты. Так было и на других участках. Как всегда, голосование проходило и в Люберецком Дворце культуры. Председатель участковой комиссии Марина Львовна Гаррицкая волнуется:

— Выборы интересные и сложные. Многие заявляют, что не хотят никого вычеркивать в бюллетене, им все кандидаты нравятся. Мы стараемся убедить: так не следует поступать, нужно выбрать одного. Но, наверное, не все нас поняли.

Как показали итоги голосования, свыше тысячи бюллетеней признано недействительными, потому что избиратели проголосовали неправильно.

Эксперимент показал, что ни один из трех кандидатов может и не набрать более 50 процентов голосов, как требуется по положению. Видимо, такое положение неприемлемо. Целесообразней считать избранным кандидата, набравшего большее количество голосов.

Много усилий было затрачено на организацию и проведение выборов в нашем городе. Однако депутат не избран. Сейчас проходят консультации в Президиуме Верховного Совета РСФСР с целью выработки плана дальнейших действий.

П. БИЦУКОВ.

Учимся голосовать по-новому

...Выборы на избирательном участке № 37, который расположен в помещении Института горного дела имени А. А. Скочинского. Я побеседовал с председателем участковой избирательной комиссии Л. Г. Арувелли:

— Срок для подготовки к выборам в один месяц очень мал,— сказала Лидия Гавриловна.— Я не первый год работаю в избирательной комиссии, но нынешние выборы особенные.

За А. В. Долголаптева отдали свои голоса супруги Юрий Абрамович и Евгения Львовна Доскины. Они уверены, что их кандидат в депутаты приложит усилия для улучшения экологического состояния в городе.

В разговор вступает избирательница Алевтина Михайловна Спиридонова:

— Я отдала свой голос за Алексея Александровича Леонова и считаю, что он как рабочий человек, труженик будет вести борьбу с бездельниками. И еще пожелание: депутат должен отчитываться перед избирателями, выступать в газете, по радио и обязательно указывать, кто ему препятствует выполнять намеченную программу и наказы избирателей.

Г. АРТЕМОВ.

Семейный избиратель

Таких делегатов я видел на избирательном участке № 4 в поселке имени Калинина. Чуть ли не каждый третий голосующий выступал здесь в роли делегируемого от семьи. Брал по три-четыре бюллетеня и уходил за занавеску кабины.

Председатель комиссии С. В. Вирцев считает, что это явление закономерное: «Если жена занята по хозяйству, то почему бы мужу не проголосовать и за нее».

Но стоит ли себя обманывать? Не занятость делами мешает принять участие в выборах, а укоренившийся формальный подход к ним.

Однако не все было мрачно на участке. Игорь Кичигин, голосующий в первый раз, уверенно идет к кабине.

— Игорь, если не секрет, кого выбрал?

— Отдаю голос С. В. Михееву. Мне нравится четкость и конструктивность его программы, ее широта. Выбираю его.

В этом слове и кроется коренное отличие минувших выборов от предшествующих: не машинальное опускание бюллетеней в урну, а сознательный выбор.

А. СЕМЕНОВ, внешт. корр.

Лидеры и иждивенцы

ОПРЕДЕЛЯЯ основные направления на 1988 год, трудящиеся района держали ориентир на развитие социальной сферы, ускорение экономического и научно-технического прогресса. Предусматривалось повышение темпов производства, осуществление программ «Качество», «Производительность», «Ресурсосбережение».

Миновал третий квартал года. Соответствовал ли он основным направлениям деятельности трудовых коллективов?

Можно сказать: в целом, да. Но были и упущения, срывы на отдельных предприятиях промышленности и в организациях транспорта, строительства.

Производство промышленной продукции возросло на 1,7 процента. И что важно — весь прирост ее обеспечен за счет повышения производительности труда при абсолютном сокращении численности работников. Производительность труда к соответствующему периоду прошлого года увеличилась на 4,3 процента. Выполнено задание по снижению себестоимости продукции. Прибыль выше плановой на 3,5 процента. Сверх задания ее получено 4,8 млн. рублей. Программа по выпуску товаров народного потребления выполнена на 102,2 процента. Дополнительно произведено товаров более чем на 8 млн. рублей.

Хороших результатов за 9 месяцев добился коллектив Малаховского экспериментального завода, выполнивший договорные обязательства по поставкам продукции на 100 процентов, задание по прибыли на 120,5. Темпы роста к соответствующему периоду прошлого года составили по товарной продукции по производительности труда 12,8 процента.

Успешно потрудились коллективы Лыткаринского завода оптического стекла, производственно-издательского комбината ВИНИТИ, экспериментального завода ВНИИБТ, объединения по выпуску алмазного инструмента.

✦ ЭКОНОМИЧЕСКОЕ ОБОЗРЕНИЕ

В легкой, пищевой и перерабатывающей промышленности нынче выделяется коллектив фабрики имени Октябрьской революции. Договорные обязательства по поставкам он обеспечивает полностью. Прибыли дано на 116 процентов к плану. Объем товарной продукции к сопоставимому периоду возрос на 3,2 проц., производительности труда — на 13,6 проц.

Преуспевают трудовые коллективы заводов электромузыкальных инструментов и городского молочного.

Есть свои лидеры и в сфере бытового обслуживания. Ими стали фабрика ремонта и пошива обуви, техцентр «Орбита-сервис», станция технического обслуживания автомобилей.

В районе много предприятий по производству строительных материалов. Особенно заметен вклад Люберецкого комбината стройматериалов и конструкций. Верны намеченной программе коллективы опытного завода ВНИИСТРОМа, Малаховского КПП.

Вполне понятно, как возросла нагрузка на автомобильный транспорт. И труженики отрасли перестраивают работу. Сделан существенный рывок. За 9 месяцев план по прибыли выполнен на 150,8 процента, по производительности труда — на 120,5. Вот что дают новые методы хозяйствования. Применяют их и коллективы объединения автомобильного транспорта Главнефтегазпромстроя, Люберецкого объединения грузового транспорта, АТП-19. Именно их труд оказал такое влияние на общерайонные показатели. Не отстают и железнодорожники.

Четко действуют коллективы станций Яничкино, Люберцы-I и Люберцы-II.

И все же нельзя забывать, что в экономике промышленных предприятий есть изъяны. Мы не можем мириться с такими явлениями, как неритмичность производства, срывы поставок по договорам, невыполнение плановых заданий по выпуску продукции, прибыли, оказанию платных услуг. Допускаются потери и перерасход материальных, топливно-энергетических ресурсов.

План поставок промышленностью выполнен на 99,8 проц. Против соответствующего периода прошлого года показатель намного улучшен, но не достиг 100 процентов. Не справились с поставками 6 предприятий: Томилинский завод полупроводниковых приборов, фирма «Рубин», комбинат «Строитель», завод «Пластмасс», завод крупнопанельного домостроения, горно-обогатительный комбинат. Этими предприятиями недодано продукции потребителям на 2,2 млн. рублей. С заданием по выпуску товаров народного потребления не справились 4 предприятия: заводы энергооборудования и электромеханический, КПП Главнефтегазпромстроя, промкомбинат райпотребсоюза. Снизили темпы роста производительности труда на фирме «Рубин», заводе «Пластмасс», заводах крупнопанельного домостроения и Кореневском стройматериалов. Плановые задания по прибыли не обеспечили 5 предприятий: заводы имени Ухтомского, электромеханический, трикотажно-прядильное объединение, ДОК-13, объединение по выпуску алмазного инструмента. Они недополучили прибыли 2,5 млн. рублей.

В целом неплохо складывается положение с капитальным строительством. За отчетный период освоено 101,7 млн. рублей, что на 26,4 проц. превышает соответствующий период прошлого года. Строительно-монтажных работ произведено на 49,4 млн. рублей. Введено в эксплуатацию 84 тысячи кв. метров жилой площади при плане 74 тысячи, школа на 1176 мест и две пристройки к школам, 3 детских дошкольных учреждения на 780 мест.

Но плановые задания по освоению капвложений и объемам работ не выполнены. Не справились с программой, рассчитанной на собственные силы, 7 организаций: СМУ-5 треста «Особстрой» № 2, СМУ-8 Центракадемстроя, Управление строительства южных ТЭЦ и другие.

Объем реализации платных услуг населению составил более 42 млн. рублей и увеличился к уровню прошлого года на 30,2 проц. Плановое задание выполнено на 108,6 проц. Но обратите внимание на такой факт: с планом не справилось 77 предприятий и организаций района.

Партийным комитетам и бюро необходимо решительно пресекать иждивенческие настроения, на деле осуществлять эффективные меры для повышения уровня производства, безусловного осуществления основных направлений развития района в текущем году.

А. ЧЕБАКОВ, инструктор ГК КПСС.

✦ РАБОЧАЯ ЭСТАФЕТА

Строитель Александр Богатенков

В коллективе СМУ «Жилстрой» № 17 треста «Особстрой» № 2 хорошо известен кавалер ордена Трудовой Славы III степени А. К. Богатенков. Не один год отработал он каменщиком. Не раз выходил победителем в социалистическом соревновании.

Сейчас передовой рабочий трудится на возведении четырнадцатиэтажного дома на девяносто четыре квартиры. Стройка идет в пятом микрорайоне города Лыткарино. Товарищи по работе ценят Александра Кузьмича не только как хорошего мастера, но и как справедливого, отзывчивого человека. Поэтому он и был избран своим коллективом в народные заседатели городского суда.

На снимке: **кавалер ордена Трудовой Славы III степени А. К. Богатенков.**

Фото Е. Лугового.

Переняли опыт

В «Люберецкой правде» не раз рассказывалось об опыте завода сельхозмашин имени Ухтомского в организации работ по программе «Ритмичность». Проблема ритмичности остается актуальной для многих предприятий. Не решена она еще и на Томилинском заводе алмазных инструментов. Картина та же, что и у всех: в первой декаде работаем вполсилы, то материалов недостает, то еще какие неурядицы. А в последней создается повышенное трудовое напряжение.

И вот решили мы перенять опыт завода имени Ухтомского. Теперь программа ритмичности действует и у нас. В цехах организовано социалистическое соревнование, в том числе среди бригад. Нельзя сказать, что перелом наступил сразу. Тяжелое это дело — добиться хорошей ритмичности. Но все же в бригадах повысилась заинтересованность. Ведь победители этого соревнования премируются по итогам каждого месяца. Появился материальный стимул. А чтобы стать победителем, надо выполнять задания каждой декады, в том числе первой, что труднее всего.

Пока мы не можем похвалиться высокой ритмичностью в бригадах и цехах. Но сдвиги есть. На днях издан приказ о премировании бригад Т. Савостьяновой и А. Новиковой. Они занимаются выпуском товаров массового спроса. Здесь создались предпосылки для ритмичного труда, более устойчивое снабжение материалами. И коллективы бригад воспользовались такой возможностью. Люди всегда стараются работать лучше, если не мешают организационные помехи. Вот и в сентябре названные коллективы отличились: подекадные задания осуществлены полностью. Каждому рабочему этих бригад назначена премия за месяц по 20 рублей.

Эти труженики выходят победителями уже не первый раз. Но вот в цехах основного производства победителей бывает мало. Но мы не намерены отменить это соревнование. Надеемся, что от него появится большая отдача.

В целом за девять месяцев хороших результатов добилась бригада набивщиков контейнеров при изготовлении алмазного инструмента Валентины Ефимовны Тимофеевой. Мы представили материалы в обком профсоюза на присвоение этому коллективу звания «Лучшая бригада». Шлифовщику Борису Викторовичу Груздеву по итогам девяти месяцев присвоено звание «Лучший по профессии». Его бригада досрочно завершила план трех лет пятилетки.

Завод полностью выполняет обязательства по поставкам изделий в соответствии с заключенными договорами. Производительность труда за минувший период возросла на 10 процентов, что выглядит хорошей приметой в преддверии 71-й годовщины Великого Октября.

В. ШИШОВА, инженер по НОТ завода алмазных инструментов.

Первый в районе

Мини или макси! Теперь на этот вопрос люберецкие женщины смогут ответить с достаточной степенью точности. Открылся единственный пока в районе демонстрационный зал, где можно будет увидеть самые модные образцы одежды, что выпускаются или готовятся к выпуску местными предприятиями Минлегпрома.

Адрес: Люберцы, Панковский проезд, 27.

Наш корр.

ПОД КОНТРОЛЬ МАСС

Страница № 10 (250) 1988 г.

НА САМОТЕК!

В КАЖДОЙ семье возникают те или иные бытовые запросы. Население постоянно нуждается в платных услугах. Но получить услугу нелегко. Часто люди не знают, к кому обратиться. А иной раз и обратившись встречают отказ. Чтобы меньше было отказов, предприятиям и организациям специально планируют оказание услуг населению. За восемь месяцев 1988 года объем платных услуг в районе возрос в 1,4 раза по сравнению с тем же периодом 1987 года. Структура их стала более разнообразной. Успешно справились с заданием строительные и сельскохозяйственные организации, предприятия транспорта.

Однако на ряде предприятий еще не принято надлежащих мер для выполнения решений партии и правительства по расширению платных услуг населению. Этот процесс носит стихийный характер. Конкретные мероприятия во многих случаях не разработаны. Нет ответственных лиц, не определены меры морального и материального стимулирования.

Большими возможностями располагает, к примеру, завод «Пластмасс». Тем не менее план 8 месяцев выполнен на 77,7 процента. На заводе медленно ведется поиск путей расширения оказываемых услуг. То же самое происходит на Томилинском заводе алмазных инструментов. План 8 месяцев здесь выполнен на 90 процентов. Пытаются оправдаться отсутствием материалов и большими накладными расходами. В то же время на заводе имеются возможности по расширению ассортимента оказываемых услуг.

Неудовлетворительно организована эта работа в Московском специализированном ремонтно-строительном управлении треста «Росхлебстроймонтаж». Лишь на 19 процентов выполняется задание. Менее чем наполовину осуществляется оно в дорожном ремонтно-строительном управлении № 14. Здесь не изучают возможности для расширения структуры услуг. Население не информируется об их ассортименте. Только на 6 процентов к плану предоставляет услуг Люберецкий авторемзавод. Заняли выжидательную позицию на Люберецком заводе по ремонту и обслуживанию торговой техники, в спецуправлении связи № 5 и на ряде других предприятий.

Рассмотрев этот вопрос, городской комитет народного контроля обязал руководителей предприятий и организаций принять необходимые меры по безусловному выполнению решений партии и правительства о расширении платных услуг населению, соблюдению установленных для предприятий планов.

В. ТОПТЫГИН,
инспектор городского комитета НК.

✦ РЕЗОНАНС

«Перец под замком»

В СТАТЬЕ под таким заголовком, опубликованной в странице «Под контроль масс» 6 октября, рассказывалось об отношении работников торговли к продовольственным ресурсам, поступающим на базы и в магазины. Органами народного контроля выявлены факты, когда продовольствие запрятывается в подсобных помещениях магазинов, на базах, ограничивается подача ряда товаров непосредственно на прилавки магазинов для продажи населению. Так происходит и с индийским чаем, конфетами, маслом, сосисками, банками тушенки, колбасой, даже с перцем, называемым пикантным.

Поскольку на заседании комитета НК некоторые руководители торговых предприятий при рассмотрении этого вопроса не присутствовали, их пригласили на повторное заседание для привлечения к ответственности.

Постановлением комитета НК директору Люберецкого продовольственного торга Е. А. Валышеву строго указано на отсутствие контроля за работой подразделений, грубое нарушение в магазинах правил советской торговли. Принято к сведению, что виновные руководством торга привлечены к дисциплинарной ответственности. Он предупрежден о персональной ответственности по поводу своих заверений о наведении порядка. Заместителю директора торга Ш. Хабибулину, начальнику торгового отдела Л. А. Азизовой за нарушения в распределении продовольственных товаров объявлены выговоры.

За грубое нарушение правил торговли, отсутствие контроля за работой продавцов директору магазина № 102 И. В. Еремеевой (именно там было припрятано много товаров) объявлен строгий выговор.

Директоры магазинов — № 102 И. В. Еремеева, № 28 Л. В. Морозова, № 9 Р. А. Сабиров, № 32 И. В. Мельчененкова, № 29 Г. А. Бурнусова предупреждены: если не примут исчерпывающих мер по устранению недостатков, будут привлечены к более строгой ответственности, вплоть до отстранения от занимаемой должности.

✦ НУ И УСЛУГИ!

ОПАСНАЯ СТРИЖКА

МАСТЕР парикмахерской № 29, что в Малаховке, Лидия Александровна Скрябина обслуживала школьника. Мальчика надо было постричь. Без всякой подготовки приступила к работе. Руки не вымыла. Инструмент (ножницы, расческу, стригущую часть машинки) не очистила от остатков волос предыдущего клиента, не продезинфицировала. Простынь, унося стряхнуть от волос прежнего клиента и возвращая обратно, многократно проволокла по грязному полу. В нее и был укутан ребенок.

Мы, проверяющие, остановили такое обслуживание.

— Что тут особенного? — спросила Скрябина.— Я смотрю, какой клиент. Если человек интеллигентный, может потребовать чистое белье, принесу. А ребенок ведь не станет требовать.

Мы предложили обслужить ребенка по всем правилам. И даже в этом случае мастер «забыла» употребить салфетку, чтобы при использовании пеньюара обернуть шею ребенка перед стрижкой. Инструмент и в нашем присутствии не был продезинфицирован: не оказалось спичек у спиртовки.

В парикмахерской № 9 ТЭЦ-22 одна из проверяющих планировала сделать стрижку. Но антисанитарное состояние инструмента у мастера М. В. Войлоковой остановило. Лежавшие в беспорядке в грязном стакане расчески, ножницы были облеплены остатками волос, вызывали брезгливость.

До нашего прихода мастер выполняла стрижку. Из ее объяснений у клиента были вши. И оставив инструмент в грязном состоянии, ушла отдохнуть, а потом пригласила одну из нас в кресло. Можно ли было воспользоваться такой услугой? Ни в коем случае.

Осторожность при обращении в парикмахерские района должны проявлять все клиенты, потому что ни в одной из них, по крайней мере, в тех, которые были проверены, не соблюдаются правила санитарии и гигиены. А проверил народный контроль и «Комсомольский прожектор» около двух десятков таких предприятий.

Основная задача гигиены в парикмахерских — предупреждение заразных заболеваний. Персонал их должен обладать знаниями по анатомии и физиологии кожи, волос, иметь представление об инфекционных заболеваниях. Он должен отличить здоровую кожу от больной.

При проверке же установлено, что работники парикмахерских не представляют себе всю важность соблюдения санитарных правил. Не осуществляют мероприятия по предупреждению заболеваний. К числу их в первую очередь относится дезинфекция инструментов. Все осмотренные нами инструменты у 48 парикмахеров мужских и женских залов имели антисанитарное состояние: между зубьями расчесок и на режущих поверхностях машинок — грязь, скопившаяся годами, наличие значительного количества волос на ножницах, расческах. После обслуживания каждого посетителя стригущую часть электрических машинок мастер должен тщательно очистить и продезинфицировать кипячением, прожиганием, или в спирте. Это требование никем не выполняется.

Особую тревогу вызывает положение с бритьем. Кисти могут послужить источником распространения тяжелого заболевания. Необходимо тщательно дезинфицировать их. Но это не делается. Состояние кистей никем не контролируется.

Перед обслуживанием каждого посетителя мастер должен вымыть руки с мылом и вытереть чистым полотенцем. Но нигде мы не встретили такого факта.

Грубо нарушаются правила использования парикмахерского белья. При обслуживании каждого посетителя следует применять только чистое. Тем не менее оно применяется многократно.

Комитет НК обязал начальников директоров Люберецкого и Лыткаринского объединений бытового обслуживания тт. Мельникову К. А. и Ламыкину О. П. принять безотлагательные меры по устранению вскрытых недостатков, привлечь виновных к строгой административной ответственности. Директору Лыткаринского объединения О. П. Ламыкиной объявлен выговор. Начальнику цеха парикмахерских услуг Люберецкого объединения Т. Н. Громовой объявлен строгий выговор. Отмечен неудовлетворительный контроль за соблюдением правил санитарии и гигиены при выполнении всех видов парикмахерских услуг в районе со стороны Люберецкой санэпидемстанции (т. Серебренникова В. М.). Заведующему коммунальным отделом СЭС Е. П. Бетцер объявлен выговор. Заведующей салоном-парикмахерской № 36 г. Лыткарино А. М. Кузнецовой объявлен выговор. Такое же наказание определено заведующей салоном № 11 в Люберцах Т. В. Захаровой.

Т. ГУРОВА,
заведующая внештатным отделом комитета НК.

✦ ЗИМА СПРОСИТ

НИ СТЫДА, НИ ОТВЕТСТВЕННОСТИ

ГДЕ ЧЕЛОВЕК бывает летом?

На этот вопрос можно дать много ответов.

Когда анализируют чью-то деятельность, вскрывают промахи, виновный нередко оперирует: в отпуске был.

Верно. Тут нечем возразить.

А в остальное время где работник находится?

Ясно где, на работе.

А что делает?

Вот на этот вопрос ответить не просто. На работе можно и работать, можно и... мух считать. Этим занятием, пересчетом мух, летом, видимо, и занимаются труженики объединения городского хозяйства. Пересчитывают черных мух до тех пор, пока не прилетят белые. И с удивлением смотрят, откуда взялись эти белые. Сваливаются с неба, не спросясь у работников хозяйства, да прямо в тот момент, когда к их встрече вовсе не готовы.

Когда народные дозорные проверяли дом № 63 по улице Кирова в Люберцах, то там еще не была отрегулирована система отопления. В некоторых местах надо было заменить трубы. Кровля тоже выглядела вовсе не готовой к встрече со снегом, как и с дождем. А в доме № 6 по улице Шоссейной в Малаховке при опробовании большинство батарей отопления не прогревалось. Горячей вода называлась чисто условно. Фактически до такого состояния она не доходила. С 1979 года значится в капитальном ремонте дом № 22 по улице Кирова в Люберцах. И по сей день всевозможные помехи не позволяют завершить этот ремонт.

А как расценить такое явление. В 1986 году по улице Шевлякова в Люберцах между домами № 9 и № 15 по поверхности земли проложена теплотрасса протяженностью 50 метров. Трубы были плохо изолированы. Они во многих местах оголены, что может привести к замерзанию в зимних условиях.

Недоумение вызвала у контролеров и следующая ситуация. На участке жилых домов №№ 9 «а», 11, 13 по улице Шевлякова и дома № 10 «а» по улице Урицкого производилась реконструкция теплотрассы силами Ухтомского вертолетного завода (главный энергетик т. Ржевский В. Г.). Но закончить работу никак не могли, потому что участок от тепловой камеры № 1 до камеры № 2 длиной 50 метров оказался залит водой. Она шла от трассы котельной, расположенной по улице Шевлякова, дом № 9 «а», и принадлежащей Люберецкой теплосети (начальник т. Паничев Ю. А.). В результате затянувшейся реконструкции теплотрассы 6 жилых домов, 2 детских сада и средняя школа № 15 находились без отопления и горячего водоснабжения.

И теперь наступившие заморозки как бы спрашивают у работников коммунальных служб, где они были летом. Неужели все время загорали под солнцем, забывая о том, что на смену теплу придут холода?

У дома № 2 «а» по улице Митрофанова в Люберцах трассу с целью ремонта вскрыли еще в апреле. И вот как выглядит она сегодня (смотрите снимок внештатного фотокорреспондента М. Невматулина). «Здорово» действует ремонтно-строительное управление объединения городского хозяйства! И никакой тебе совести, никакого стыда, никакой ответственности. Напоганили и смылись.

Неужели работники объединения никогда и не научатся культуре труда, дисциплине исполнения? Сколько по району таких незасыпанных траншей, мешающих людям, движению транспорта, изменяющих автобусные маршруты, как это произошло с девяткой!

Манера действий одна и та же — разворотят и смоются.

Е. ПАВЛОВ,
заведующий внештатным отделом строительства комитета НК.

Фото М. Невматулина.

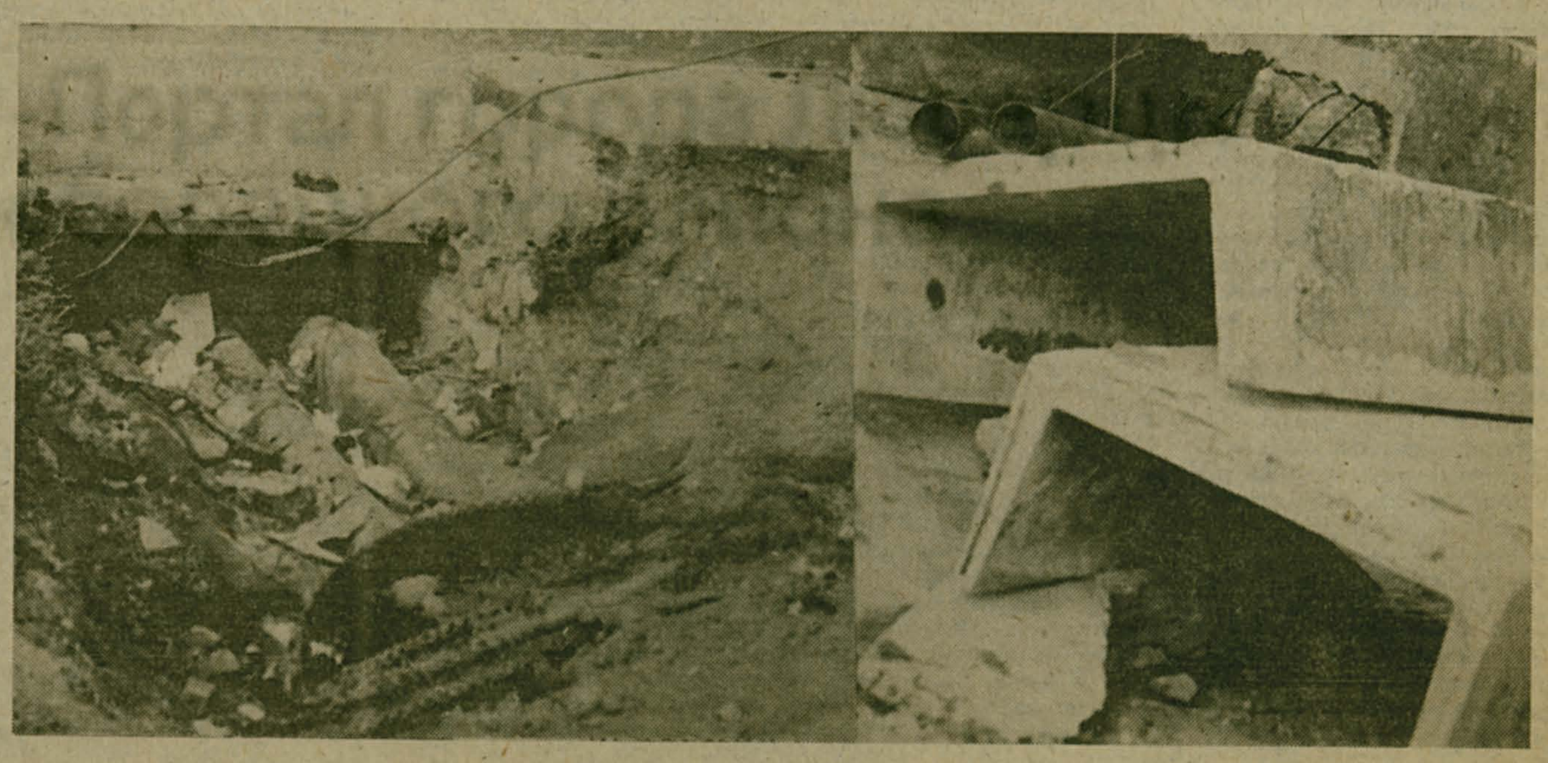

РЕЗИНОВЫЙ... КИЛОМЕТР

ПРИПИСКИ — бич автомобилистов. Когда бы ни проверяли дозорные работу автотранспорта, всегда сталкиваются с этим явлением. Так было минувшей зимой и в совхозе «Белая Дача». О результатах той проверки рассказывалось в «Люберецкой правде» 16 февраля. И вот повторная.

Она показала, что руководством и специалистами хозяйства кое-что сделано по устранению вскрытых тогда недостатков. Несколько улучшилось использование автотранспорта, налажен контроль за техническим состоянием автомобилей.

Но до конца искоренить неблаговидные явления все же не удалось. Коэффициент использования автопарка за 8 месяцев составил 57,1 при плане 58,3. Немало фактов неэффективного использования большегрузного транспорта.

Так, 25 апреля водитель на автомашине КамАЗ-5410 (14-тонная), работая в отделе снабжения, за день выполнил две ездки на расстояние 8 километров и перевез 6 тонн металла. В дороге он находился один час. А простоял семь часов. 6 мая простоял шесть часов.

В учете по-прежнему нет должного порядка. Не подсчитываются сверхнормативные простои, пробеги прицепов и количество перевезенных на них грузов.

Товарно-транспортные накладные не во всех подразделениях стали документами строгой отчетности. Складского учета перевозимых грузов, как правило, не ведется. В таких условиях не исключена возможность приписок.

Дозорными выявлены приписки в количестве 1360 тонно-километров. Было завышено расстояние при перевозке песка. Факт приписок подтверждает и нереальная экономия бензина.

Не в полном объеме выполняются графики технических обслуживаний автотранспортных средств.

Комитет народного контроля обязал ответственных работников совхоза продолжить работу по устранению вскрытых недостатков, усилить контроль за работой автотранспорта.

Г. ГОЛУБЕВА,
инспектор комитета НК.

В больницу ехал и стонал.
Нога гудела, сердце ныло.
В канаву адскую попал.
Не разглядел: темно там было.
Любезный доктор, помоги,
Облегчи тяжкие страдания.
Ведь не могу я без ноги
Идти на новые задания.
Трудился доктор, не бранил —
Больной канаву проклинал.
Но звука он не проронил,
Что ту канаву сам копал.
Немного жаль того больного.
Но все же следует понять:
Не делай яму для другого,
Чтоб свои ноги не сломать.

В. КОВАЛЕВ.

✦ ИЗ РЕДАКЦИОННОЙ ПОЧТЫ

ГДЕ ТЫ, ДРУЖОК?!

У меня большое горе, товарищи из редакции! Пропал мой самый верный друг — собака, с которой была неразлучна восемь лет. Одиночество для старухи — тяжелый груз...

Утром 23 сентября она запрыгнула в автобус № 93, идущий в сторону Мокарева и Часовни. С тех пор я ее не видела.

Собака небольшая, уши торчком, черный окрас и белое пятнышко на груди, как фартучек... Может, видел кто?!

С уважением,
Евгения Александровна БУРАВЦЕВА,
г. Лыткарино, 7-й квартал, д. 2, кв. 42.

ПЕРЕВОДЯТ ХЛЕБ

До каких пор Люберецкий хлебозавод будет переводить ценнейшую продукцию, обильно политую потом сельских тружеников! Этот вопрос давно напрашивался, но выдержка наша лопнула. Мы покупаем хлебобулочные изделия в магазинах поселка Томилино. И вот 16 и 17 сентября купили батоны по 18 копеек. Какой они издавали запах — уму непостижимо! И кислый, и тухлый, и затхлый. Непередаваемый букет! Но набрались мужества и разрезали это «изделие». Внутри оказались куски старого хлеба. И пошел в мусорное ведро батон. И не один. Кому нужна такая работа!

С. СМИРНОВА,
ул. Гаршина, 9-а, кв. 6.

Выступает ансамбль «Танок» Дома культуры завода имени Ухтомского.

Фото В. Бродского.

✦ ФЕЛЬЕТОН

ДЕЛАЕМ ДЛЯ ВАС...

«ИЗВИНИТЕ за временные неудобства. Делаем для вас»,— пришла на память надпись на трафаретах, устанавливаемых с недавних пор на люберецких улицах в местах их благоустройства. Не сразу мы привыкаем к временному неудобству, но, когда уходят строители объединения городского хозяйства, извиняем их, убеждаясь, что терпели-то не зря: на уголок города стало любо-дорого смотреть. Хотя и ворчали, если честно говорить.

Если пройтись по нашему достославному городу Люберцы, хочется во всю мощь легких и глотки, и через усилитель закричать: «Строители! Уважайте жителей!» Хочется. Чтоб дошло. Чтоб в душу вошло и намертво закрепилось слово «уважайте». Не только горожан, не строителей. Себя, прежде всего. А через себя — горисполком, горком партии и их комиссии постоянные и те, другие партийные и советские органы и организации, которые, перелопачивают массы жалоб по поводу качества строений, брошенных конструкций, разрытых площадей и т.д. и т.п. «Делаем для вас»,— заявили жителям домов №№ 39 и 41 (Люберцы, ул. Кирова) пришедшие строители, вскрывая пласты земли, чтобы обнажить под ними прохудившиеся трубы. Долго ль, коротко возились на этом участке трудового фронта, но в один из дней — шапку в охапку и поминай как звали. До сей поры носа не кажут, оставив незавершенной свою работу, а вместе с нею испытательный полигон для ног жителей и... первого же мороза: трубы-то не укрыты.

Весь город знает, что переезд у станции Мальчики делается с благородной целью — сохранить владельцам транспорта тысячи машино-часов, бензина и амортизационных средств, а еще, в перспективе, пустить троллейбус. Как мы можем констатировать, строительство идет. Для нас с вами, люберчане, и иже с нами жителей других населенных пунктов. Поскольку и их путь к дому и на работу короче станет. Но это в перспективе. А нынче...

А нынче горожанин, бормоча что-то не поддающееся дешифровке, днем с трудом преодолевает завалы, а ночью... ночью он без шифра шлет проклятия в адрес строителей и советской власти на местах. И вовсе не потому, что рабочий, инженер или вахтер не уважает власть, а потому, что в сплошной темени преодолевают они препятствия по два раза в сутки, рискуя сломать, если не шею, то ноги в щедрых рытвинах, колдобинах и т.п. Строители «забыли» проложить временные пешеходные дорожки, осветить их, а власти города, курирующие стройку, не проконтролировали действия первых, что расценивается как несочтенным за необходимость заботиться о жителях. И тут становится в прямую зависимость авторитетность выборного органа, которому отданы в свое время голоса. Здесь не действует магически-успокоительная фраза «Делаем для вас». Такое успокоение не для тех, кто рискует ночью и даже днем.

«Делаем для вас» — уверяют держателей телевизоров работники люберецкого техцентра «Орбита-сервис», предлагая заключить типовой договор на абонементное обслуживание. «Всего четыре рубля в месяц внесете, а если с вашим аппаратом чуть что — мы тут как тут. В течение трех дней обтяпаем с доставкой или без. Всего за четыре! Выгодно и удобно! Не раздумывайте! Ну! Раз-раз, заварила баба квас и сказала: «В добрый час!»

Житель наш в настоящее время достаточно умен, чтобы не понять выгоду такого предложения с учетом низкого качества телевизоров. А потому довольно легко поддается на уговоры балагуров из «Орбиты-сервис», закрепляя собственноручной подписью три экземпляра типового договора. Расчет их прост: потеряю 48 рублей в год, а приобрету хорошего гаранта. Но не так прост оказывается предложенный сервис. На практике одно только просто: внести кровные денежки на соответствующий счет телевизионщиков. А получить помощь в трехдневный срок — это уж дудки. Не хотите ли через две недели, через три? «У нас очередь, раньше не получается»,— объясняют мастера. «Но это же вразрез с договором!» — возмущается телевладелец. «А нам запчасти не поставляют»,— отвечают ему. Примерно такой диалог вот уже полтора месяца ведется между люберчанином П. А. Кондрашковым и работниками «Орбиты-сервис». Естественно, аппарат не светит все это время.

Как быть П. А. Кондрашкову, желающему в мертвый сезон отсутствия запчасти все же смотреть телепередачи не у соседа по квартире? Оказывается и на этот счет есть пункт в типовом договоре. Коротко он звучит так: «Орбита-сервис», выступающая в качестве исполнителя договора, обязана при долгосрочном ремонте телевизора заказчика, стоящего на абонементном обслуживании (читай — гарантированном), предоставить любой другой исправный аппарат из своего фонда.

«А нету фонда!» — восклицают обрадованно ремонтники, давая понять: отстань, дядя! Жди свою дефицитку терпеливо и молча.

Вот так на практике осуществляется лозунг «Делаем для вас» в означенном сервисном предприятии, так выполняются договорные обязательства. Хотя внимательно изучив сей документ, обнаруживаем довольно четкую формулировку о том, что, при отсутствии обменного фонда телевизоров, абонент может воспользоваться услугами проката, а расходы за эти услуги должно возместить ремонтное предприятие, и даже за доставку телевизора на квартиру и обратно.

Отличный пункт! Но кто ж это с разумной головой в такой-то омут?! За впредь уплаченные по договору деньги никакого сервиса, а тут еще плати да попробуй возвратить уплаченное.

Еще один сервис на грани фантастики под девизом «Делаем для вас»: уборка, вернее, механизированное подметание наших скверов и улиц. Работница книжного киоска Н. Я. Ткачук, не скрывая гнева, утверждает, что уборка, какая ведется на отрезке Октябрьского проспекта, благоустроенного не так давно Люберецким ПТО городского хозяйства, только во вред, потому что сухие щетки машины поднимают пыль, подобную бурану. Пыль глотают прохожие, она проникает во все щели киосков и палаток. «Я с палочкой хожу — трудно шаг лишний сделать, но выхожу навстречу уборочной машине, ругаюсь с шофером, прошу прекратить безобразие. Бесполезно. И Д. Д. Федяю жаловалась. Да что проку! Скажите: для кого нужна такая работа, такое дело?»

А ни для кого, уважаемая Нина Яковлевна! Это вам каждый встречный-поперечный скажет. Ни сухое подметание, ни никчемный телесервис, ни ямины, траншеи, колдобины и лужи, ни потемки, в которых утопает не только место строительства у станции Мальчики, а и школа № 12 в Люберцах, и дом № 25 по улице Побратимов, и другие улицы. Кстати, упомянутая школа работает в две смены.

Никому из нас не нужен пустой лозунг-девиз «Делаем для вас».

В. ШИСЛЕР.

✦ ГАИ СООБЩАЕТ

ЧП с летальным исходом

Именно так 6 октября квалифицирована гибель Г. Н. Лобанова на 32-м километре автодороги Москва-Челябинск. Этот человек ехал на «Москвиче» и, делая левый поворот, нарушил Правила дорожного движения — не пропустил МАЗ, следующий во встречном направлении. Пассажир машины В. М. Кузнецов, бывший в нетрезвом состоянии, с тяжелой травмой головы доставлен в Раменскую больницу.

А 12 октября на 25-м километре дороги «Запорожец» налетел на «Жигули», стоявшие на обочине. Виновником происшествия, в котором пострадал водитель «Жигулей», был пьяный В. Н. Калинцев, работающий шофером в автотранспортной колонне № 19, что расположена в Тураеве. Нарушитель Правил дорожного движения понесет заслуженное наказание, но и руководителям колонны следует принять меры к лихачу.

В. КОРОБКИН,
начальник смены 6-го спецбатальона ГАИ.

✦ СПЕЦИАЛИСТ СОВЕТУЕТ

ВРАГ ДЕТЕЙ

ГОРЕЧЬ и сожаление у нас, врачей, вызывают очереди у винных магазинов. Сколько еще жаждущих «добровольного сумасшествия», врагов своего здоровья, нарушителей покоя семей и общественного порядка!

Издавна известно в народе, что у пьющих родителей могут рождаться ненормальные дети или с значительными отклонениями в организме. Не зря новобрачным запрещалось вино. Воздействуя на мужские и женские половые клетки, его яд нарушает формирование плода. Беременной женщине спиртное еще больше вредит. Самый страшный результат алкоголизма родителей — «алкогольный синдром плода». Для детей, появившихся на свет с полным проявлением алкогольного синдрома характерны нарушения роста, умственная отсталость, различные уродства, неправильное развитие органов и систем. Многие из них погибают еще не родившись, внутриутробно — ведь у женщин, любящих выпить, не редки выкидыши. Но чаще всего у пьющих родителей дети рождаются с неполноценными психикой, зрением, слухом. Особенно страдают умственное развитие и зрение. Мы коротко коснемся нарушений зрения.

Частая причина низкого зрения детей пьющих родителей — врожденная или развивающаяся в первые годы жизни близорукость. От обычной (которая появляется в школе и хорошо исправляется очками) она отличается быстрым прогрессированием — падением зрения — и большими изменениями глаз, в частности, увеличением их размеров, появлением на глазном дне болезненных очагов и кровоизлияний. Очки такую злокачественную близорукость исправляют плохо. Это болезнь, требующая многолетнего лечения, вплоть до хирургических вмешательств.

Прямо или косвенно алкоголь — страшный враг здоровья и детей любого возраста.

Г. СТАРКОВ,
профессор.

Поторопитесь, читатель!

Ф. СП-1

Министерство связи СССР
„Союзпечать"

АБОНЕМЕНТ на газету / журнал 55105 (индекс издания)

(наименование издания) «ЛЮБЕРЕЦКАЯ ПРАВДА» Количество комплектов

на 19____ год по месяцам:

1	2	3	4	5	6	7	8	9	10	11	12

Куда _____ (почтовый индекс) _____ (адрес)

Кому _____ (фамилия, инициалы)

ДОСТАВОЧНАЯ КАРТОЧКА

На газету / журнал 55105 (индекс издания)

ПВ ____ место ____ литер ____

«ЛЮБЕРЕЦКАЯ ПРАВДА» (наименование издания)

Стоимость: подписки ____ руб. ____ коп.; переадресовки ____ руб. ____ коп. Количество комплектов:

на 19____ год по месяцам:

1	2	3	4	5	6	7	8	9	10	11	12

Куда _____ (почтовый индекс) _____ (адрес)

Кому _____ (фамилия, инициалы)

На исходе октябрь. Скоро заканчивается подписка на газеты и журналы, в том числе на «Люберецкую правду». Если вы по каким-то причинам не успели оформить подписку на нашу газету на 1989 год, поторопитесь — НА ЭТО У ВАС ОСТАЛОСЬ НЕ ТАК УЖ МНОГО ВРЕМЕНИ.

Напоминаем, что подписная кампания в этом году продлится до 15 ноября.

Стоимость подписки на год — 5 рублей 76 копеек, на 6 месяцев — 2 рубля 88 копеек, на три месяца — 1 рубль 44 копейки.

Напоминаем также, что купить «Люберецкую правду» в киосках «Союзпечати» можно не всегда, так как в розничную продажу поступает ограниченное количество экземпляров.

✦ НАШИ ИНТЕРВЬЮ

Свет добра и любви

История Русской православной церкви неотделима от отечественной истории. К сожалению, о сегодняшнем дне церкви мы знаем очень мало. Наш собеседник, настоятель Троицкого храма г. Люберцы, благочинный церквей Раменского округа протоирей Александр ГАНАБА ответил на вопросы и коротко рассказал, чем живет церковь сегодня.

— Отец Александр, расскажите, пожалуйста, об истории Троицкого храма.

— Троицкий храм г. Люберцы был построен в 1913 году на средства проживавших в с. Наташино дачевладельцев. Инициатива его построения исходила от самих верующих, которых проживало в то время, судя по архивным данным, около 2700 человек в селе Наташино и местности Подосинки. Верующие организовали «Комитет благоустройства», человек по имени Евгений Александрович Скальский пожертвовал участок земли. Были собраны необходимые деньги, получено разрешение и за год построен храм, который и поныне украшает город Люберцы.

— Как проходили в храме празднования, посвященные тысячелетию крещения Руси?

— Собственно говоря, празднования тысячелетия крещения Руси еще не закончились, так как весь 1988 год Русской православной церковью объявлен юбилейным годом, и в своих проповедях мы постоянно обращаемся к тем духовным плодам этого события, которые оказались, по моему мнению, решающими в становлении русской культуры, государственности и нравственности. Что касается кульминации наших празднеств, то в нашем храме, как и во всех храмах Русской православной церкви, 12 июня с.г. было совершено торжественное богослужение по особому чинопоследованию, при большом стечении верующего народа. Мы благодарили бога за те благие дела, которым он благословил совершиться на нашей земле, и просили у него благословения на церковь нашу, и на страну нашу, и на весь мир наш, в котором мы живем и который так нуждается в мире, благочестии и чистоте.

— Как вы оцениваете резолюцию XIX Всесоюзной партийной конференции «О демократизации советского общества и реформе политической системы», считаете ли, что она что-то изменит в отношении к церкви?

— Насколько я понимаю, реформа политической системы проводится в целях большей демократизации общества, что, несомненно, должно сказаться благотворно на всех сторонах нашей жизни, в том числе и на жизни церкви.

— Сейчас, как известно, разрабатывается новый закон о свободе совести. Что вы от этого закона ожидаете?

— Во-первых, хотелось бы, чтобы новый закон о свободе совести был, как это соответствует демократическим принципам, представлен на всенародное обсуждение. Что же касается самого содержания нового закона, то в нем, конечно же, должны найти отражение те перемены в обществе, которые произошли за время принятия ныне действующего законодательства. Надеюсь, что такие, имеющие тысячелетнюю традицию виды церковной деятельности, как благотворительность и катехизация (обучение желающих, в том числе и детей, истинам веры) будут юридически восстановлены.

— Как вы относитесь к обществу «Память»?

— Не хотелось бы отвечать на этот вопрос по принципу «Никогда не читал, но гневно осуждаю», так как ни с представителями этого общества, ни с его документами я не знаком. Однако воинствующий национализм как идеология противоположен христианскому пониманию мира и человека и греховен, так как порождает вражду и разделение.

— Каких человеческих качеств не хватает, на ваш взгляд, современной молодежи?

— Веры, надежды, любви.

— Что вас сейчас больше всего огорчает?

— Церковь поэтически называет жизненный путь человека «житейским морем», указывая на то, что радости и огорчения, как морские волны, постоянно сменяют друг друга, это в отношении событий,— что же касается явлений, то наиболее огорчительной, пожалуй, является духовная черствость людей, которая распространяется, как зараза.

— Сейчас с зловещей быстротой ухудшается экологическая обстановка. Как вы считаете, что необходимо сделать, чтобы остановить это безумие?

— Нынешняя ситуация с экологией — результат чрезмерной самонадеянности и самовосхваления человека, переоценки им своих собственных возможностей, поэтому путь к восстановлению гармонии природы лежит, прежде всего, через осознание человеком своего подлинного места в этом мире, подлинного смысла своей жизни.

— Что вы больше всего цените в человеке?

— По учению церкви в каждом человеке есть образ и подобие божие — душа, у одних она сияет духовным светом добра и любви, у других, к сожалению, она как бы покрыта наслоениями, мешающими ее до конца увидеть. Однако искра божия есть у всех, ее я больше всего и ценю. Важно только раскрыть этот исконный лик человека, подобно тому, как смыв грязь и позднейшие наслоения, реставратор обнаруживает ни с чем не сравнимые краски подлинника.

— Какие проблемы сейчас вас волнуют?

— К сожалению, общая тенденция застоя в обществе, в некоторой части коснулась и церковных людей, поэтому не все верующие всегда правильно понимают и относятся к своим обязанностям христианина, забывая о том, что общество судит о церкви не только и не столько по ее декларациям, сколько по повседневной жизни; если христианин ведет себя в быту, в обществе не соответственно своим принципам, то это, естественно, налагает определенную тень и на церковь.

— Вам бывает когда-нибудь страшно?

— Не за себя, бывает страшно, когда видишь полнейшую деградацию человека, когда уже образ божий совсем не виден (я имею в виду изнасилования и убийства), тогда страшно становится за этого потерянного человека.

— Что бы вы пожелали журналистам и как оцениваете их работу?

— Объективности и победы над своим внутренним цензором, который побуждает заранее избегать неудобного, непрестижного и неприятного. В качестве иллюстрации: в печати, в том числе и местной, сообщают том, как тот или иной человек или организация перечислили в Фонд мира ту или иную сумму. Думаю, что читатели «Люберецкой правды» должны знать, что и Троицкий храм г. Люберцы не стоит в стороне от этого благородного дела, так, например, в прошлом году нами было перечислено сорок тысяч рублей. Что же касается оценки вашей работы, то, думаю, что все увеличивающаяся атмосфера гласности и связанный с нею подъем интереса ко всем изданиям и есть лучшая оценка. Хочу пожелать и вашей газете быть правофланговой гласности.

— Отец Александр, как вы оцениваете роль Русской православной церкви в ближайшем будущем, в перспективе?

— В самом слове «роль» есть что-то подчиненное, служебное. Поэтому вместо прямого ответа я хотел бы процитировать слова одного из святителей, назвавшего церковь «совестью общества».

Беседу вел
Дмитрий БАРИНОВ.

На снимках: Троицкий храм; настоятель Троицкого храма г. Люберцы, благочинный церквей Раменского округа протоирей Александр Ганаба.

Фото автора.

ПРОВЕРЬТЕ ПРАВИЛЬНОСТЬ ОФОРМЛЕНИЯ АБОНЕМЕНТА!

На абонементе должен быть проставлен оттиск кассовой машины.

При оформлении подписки (переадресовки) без кассовой машины на абонементе проставляется оттиск календарного штемпеля отделения связи. В этом случае абонемент выдается подписчику с квитанцией об оплате стоимости подписки (переадресовки).

Для оформления подписки на газету или журнал, а также для переадресования издания бланк абонемента с доставочной карточкой заполняется подписчиком чернилами, разборчиво, без сокращений, в соответствии с условиями, изложенными в каталогах Союзпечати.

Заполнение месячных клеток при переадресовании издания, а также клетки «ПВ—МЕСТО» производится работниками предприятий связи и Союзпечати.

1982 г. Обл. тип., г. Кострома

ОБЪЯВЛЕНИЯ ❄ РЕКЛАМА

Давайте познакомимся!

Познакомлюсь с женщиной до 37 лет без детей (желательно с жильем). Мне 39 лет (разведен, дочери 12 лет), рост 182 см, блондин. Писать: **140006, Люберцы, ул. Южная, 22, кв. 162. Алексею.**

* * *

Симпатичная стройная девушка 26 лет познакомится с молодым человеком.

Аб. 556.

* * *

Симпатичной женщине 49 лет нужен друг, помощник, автолюбитель.

Аб. 557.

Если телефон неисправен

С 24 октября прием заявок на ремонт телефонов по номеру «08» отменяется. Все заявки от абонентов Люберецкого района принимаются по номеру **554-05-61.**

Люберецкая ГТС.
6-10

В кинотеатрах и дворцах культуры

КИНОТЕАТР «ОКТЯБРЬ»

Сегодня: (большой зал) — «ОЧИ ЧЕРНЫЕ» (2 серии) — 10-30, 13, 15-30, 18, 20-30; (малый зал) — «СОБЛАЗН» — 10, 12, 14 (удл.); «СТАЛКЕР» (2 серии) — 16-30; «ОЧИ ЧЕРНЫЕ» (2 серии) — 19-30.

КИНОТЕАТР «ОРБИТА»

Сегодня: «ЛЕГЕНДА О НАРАЙЯМЕ» (2 серии) — 11, 15, 18, 20-30.

ДОМ КУЛЬТУРЫ ЗАВОДА ИМ. УХТОМСКОГО

Сегодня: «ЗЕРКАЛО ДЛЯ ГЕРОЯ» (2 серии) — 12, 19, 21-15.

ЖУКОВСКИЙ СПОРТИВНО-ТЕХНИЧЕСКИЙ КЛУБ ДОСААФ

проводит набор на вечерние платные курсы:

радиомехаников по ремонту и настройке черно-белых телевизоров. Срок обучения 11 месяцев. Стоимость — 166 рублей;

повышения квалификации радиомехаников по ремонту цветных телевизоров. Срок обучения — 5 месяцев. Стоимость — 132 рубля;

секретарей-машинисток. Срок обучения — 5 месяцев. Стоимость — 90 рублей;

переподготовки водителей автомобиля категории «В» без права работы по найму на категорию «С». Срок обучения — 4 месяца. Стоимость обучения — 237 рублей;

водителей автомобиля категории «ВС». Срок обучения — 5-6 месяцев. Стоимость обучения — 427 рублей.

Адрес: г. Жуковский, ул. Школьная, д. 1. Телефон 556-65-56. Время занятий с 18 до 21-30 часов.

2-2

ЛЮБЕРЕЦКАЯ ПРАВДА

140005, г. Люберцы, ул. Красноармейская, д. 4

Отделы: партийной жизни — 553-14-72; писем и бюро знакомств — 553-27-07; промышленности — 553-27-35; сельского хозяйства — 553-38-60; отв. секретарь — 554-52-74; корр. по строительству — 554-84-12; бухгалтерия — 554-32-16; корректорская, прием объявлений и фотокорреспондент — 553-26-83.

Редактор А. Н. ВАСИН.

Газета выходит по вторникам, средам, четвергам и субботам.

Мытищинская межрайонная типография Упрполиграфиздата Мособлисполкома, г. Мытищи, ул. Колонцова, 17/2, объем 1 п. л. Тираж—23065. Печать офсетная Зак. 5300