Пролетарии всех стран, соединяйтесь!

ЛЮБЕРЕЦКАЯ ПРАВДА

ОРГАН ЛЮБЕРЕЦКОГО ГК КПСС, ЛЮБЕРЕЦКОГО И ЛЫТКАРИНСКОГО ГОРОДСКИХ СОВЕТОВ НАРОДНЫХ ДЕПУТАТОВ

Газета основана 10 марта 1931 г. ● Вторник, 15 августа 1989 года ● № 130 (15048) Цена 3 коп.

Гордое имя — строитель

Строители района прилагают усилия к тому, чтобы приблизить осуществление комплексной программы ввода в действие жилой площади. Преодолевая многие трудности, испытывая недостатки в материальном обеспечении объектов, они все же добились некоторых успехов. За полугодие сдано в эксплуатацию 57,8 тысячи квадратных метров жилой площади. План выполнен на 116 процентов. На жилищное строительство израсходовано 11,5 миллиона рублей.

Значительный объем работ приходится на долю строительно-монтажного управления № 4 треста «Особстрой» № 2. Этот коллектив специализировался на возведении многоэтажных домов из сборного железобетона, поставляемого заводом крупнопанельного домостроения.

В эти дни продолжается работа на объектах. В частности, возводится дом на улице Строителей в Люберцах. Здесь-то и трудится бригада Вячеслава Александровича Мамонтова (на снимке). Руководитель ее — давнишний строитель. Почти двадцать лет он одаряет радостью новоселов. Теперь жилые дома возводятся в комплексе с объектами социально-бытового назначения. Не «одиноко» и это здание. Здесь предусмотрено отделение сберегательного банка. Жители микрорайона давно испытывают недостаток такого учреждения. Это обстоятельство и учтено при проектировании.

П. ИЛЬИН.
Фото Е. Лугового.

МОЖНО подумать: какой наивный вопрос. Уж мы-то знаем, как израсходовать зарплату.

В самом деле, знаем. Но от желаемого до действительного — дистанция бывает огромного размера. Печальные примеры такой дистанции сейчас назовет каждый. Стиральный порошок, мыло, даже школьные тетради, не говоря уже о мясе, колбасе — вот эти «дистанции». А сколько других товаров, спрос на которые не обеспечен в полной мере!

Вот и подумайте еще раз: как израсходовать зарплату?

Деньги — товар

КАК ИЗРАСХОДОВАТЬ ЗАРПЛАТУ

Во всеуслышание, с высоких трибун заявлено: денежная масса растет быстрее товарной. Верховный Совет РСФСР принял недавно постановление об увеличении производства и улучшении качества товаров народного потребления. В нем отмечено, что за три года пятилетки выпуск непродовольственных товаров увеличился на 17 процентов. И все же положение остается острым. Диспропорция между денежными доходами населения и их товарной обеспеченностью растет.

А каково положение в нашем районе? Далеко не лучшее. В минувшем полугодии по сравнению с первым полугодием 1988 года выпуск потребительских изделий не только не вырос, а, наоборот, сократился на 0,8 процента. Зарплата же имеет тенденцию к росту. И получается, что ее расходовать действительно не просто. Снизился в районе объем выпуска ковровых и трикотажных изделий, а среди продовольственных товаров — кондитерских изделий, мясных консервов, безалкогольных напитков.

За полугодие не справились с планами по производству товаров для населения ряд предприятий: заводы стройконструкций и деталей, крупнопанельного домостроения, ковровый комбинат, Малаховский комбинат производственных предприятий, фирма «Рубин». Менее чем на 20 копеек к каждому рублю фонда зарплаты выпускает товаров 13 предприятий. В числе таких, скажем, производственно-издательский комбинат ВИНИТИ, Дзержинский завод железобетонных конструкций, заводы: Малаховский экспериментальный, опытный ВНИИСТРОМа, экспериментальный ВНИИБТ, энергооборудования и другие. Много лет уже ставится перед ними задача повернуться лицом к нуждам населения. Но перемены очень незначительные. На ряде предприятий вообще отмахнулись от потребительских изделий. На кого же тогда обижаться, что в магазине невозможно купить нужную вещь?

Сумели же на Малаховском опытном механическом заводе переломить отношение к товарам, наладить их изготовление. Вот сравните. В 1985 году их выпускали на 91 тысячу рублей, а нынче будет дано на 520 тысяч — рост более чем в пять раз.

Внимания требует и развитие сферы платных услуг. В этом тоже нуждается население. Здесь положение выглядит лучше. Задание выполнено на 108,8 процента. Но заслуга принадлежит не столько промышленным предприятиям, сколько специализированным организациям. Доля же предприятий очень мала. Плохо развивают услуги заводы энергооборудования, крупнопанельного домостроения, фирма «Рубин», Малаховский пищекомбинат.

Не должны забывать наши предприятия и об увеличении выпуска продуктов питания. Это забота пищевой и перерабатывающей отраслей. За последние три года введены новые мощности по производству молочной продукции, кондитерских и колбасных изделий. С помощью шефствующих организаций осуществляется реконструкция Малаховского пищекомбината, фирмы «Рубин». Но идет она вяло. А потребности населения в некоторых продуктах не удовлетворяются и наполовину. Иногда не обеспечиваются даже выпечка пшеничного хлеба, изготовление кондитерских изделий, кваса. Ну скажите, на кого уповать при отсутствии сугубо нашего, «районного» товара? Нельзя признать нормальным, что Малаховский пищекомбинат большую часть своих изделий реализует не в Люберецком районе. Вопрос этот ставился неоднократно, но руководство комбината почему-то игнорирует своих земляков.

Нечто подобное происходит в Томилинском птицеводческом объединении. Из трехсот тонн колбасных изделий, выработанных в прошлом году, населению района продана только одна тонна их. Совхоз «Белая Дача» дал району менее одного процента произведенных овощных консервов.

Конечно, при такой организации производства и торговли район будет сидеть «на голодном пайке». Руководители производящих и торгующих предприятий должны действовать более предприимчивей, проявлять заботу и о трудящихся района, выполняя общегосударственные обязательства.

Люберецкий горком КПСС призывает первичные партийные организации повысить требовательность к коммунистам-руководителям в деле наращивания объемов производства потребительских изделий и платных услуг, повышения эффективности производства на основе углубления хозрасчетных отношений, применения прогрессивных форм стимулирования труда.

Н. КОНТОРЩИКОВ,
заведующий социально-экономическим отделом ГК КПСС.

Письмо в номер

НАША МАЛАЯ РОДИНА

ПОСЕЛОК Коренево находится от столицы нашей Родины на 27-м километре. При въезде в него налево расположены два научно- производственных объединения — по крахмалопродуктам и по картофелеводству. В их микрорайоне и дороги заасфальтированы, и дома со всеми коммунальными удобствами. Разве что церковь, сданная художественной мастерской в аренду, портит вид. Пять лет назад ее одели в леса для реставрации, да так и оставили неизвестно на какой срок.

Направо от въезда в поселок расположено так называемое старое Коренево, где живу и я. Раньше наша малая родина привлекала своей скромной прелестью. Возле каждого дома росли липы, березы, другие деревья. Зеленое кружево их листвы сочеталось с деревянным кружевом резных наличников. В каждом дворе — цветы.

Но вот некоторые дома потеряли старых хозяев. Новые же, как правило, начинают хозяйничать с вырубки деревьев. И не только во дворе, но и за ним. Участки увеличивают за счет рощи. Это можно видеть, например, на улице Крупской.

В старом Кореневе нет ни одного колодца. Те, кто побогаче, добывают воду из скважин с помощью моторов. Остальные идут к ним на поклон. Но моторы часто выходят из строя, а мастера нет. В случае поломки надо искать кого-то, кто бы взялся за ремонт. Поэтому соседи неохотно дают воду.

А случись пожар?

Было у нас когда-то два пруда. В них купались. Из них брали воду пожарные машины. Один пруд уничтожили при строительстве новых жилых домов. Второй так огородили, что ни подъезда, ни подхода. Купаться дети ходят на карьер, а там ямы, колдобины. Только в этом году двое утонули.

В старом Кореневе ни дорог, ни тротуаров, ни пешеходных дорожек. На некоторые навозили щебня с глиной. В дождь в грязи утонешь, а подсохнет — в пыли задохнешься.

Тридцать лет назад по инициативе бывшего Кореневского сельского Совета посыпали песком дорожку, ведущую от нас к железнодорожной платформе. При строительстве жилых домов для НПО по крахмалопродуктам разбили ее большегрузными машинами, разрушили переход у ручейка. В сырую погоду не пробраться, а ведь здесь ходят к электричке жители девяти улиц.

Много раз обращались со своими бедами в Красковский поссовет, но в ответ одни обещания. А ведь мы, как и все остальные, платим налоги.

М. БОРМАН.
пос. Коренево.

Поле—прилавок—потребитель

ПОКОРИЛИСЬ ГРЯДКИ ЮНЫМ

Агроном В. С. Бурый глянул на часы и с удовлетворением отметил себе: к восьми, назначенному сроку сбора бригады, пришло более тридцати человек. Есть с кем заниматься уборкой.

— Товарищи,— говорит Виктор Степанович,— редис такая культура, что мигом может перерасти, и тогда он никому не нужен. Нам надо сегодня до обеда обязательно убрать вот этот участок. Задача понятна?

Три десятка юных голосов дружно подтверждают: ясно! Не мешкая, бригада рассыпается по грядам. Одни выдергивают, другие вяжут пучки, укладывают их в ящики. Редко кто отвлечется, у всех в движениях, в немногословных обменах фразами чувствуется деловитая заинтересованность.

Необычная она, производственная ученическая бригада. Формирование ее начинается с зимы. Мы ходим по школам, рассказываем о своем совхозе «Белая Дача», о том, какую помощь могут нам оказать в летние каникулы ребята, если у них есть желание поработать в поле. И, надо сказать, беседы находят отклик у юных. Ученическая производственная бригада действует в совхозе не первый год. В открытом грунте нет специальной полеводческой бригады. Прополку, уборку культур проводят работники теплиц, животноводства, различных служб. Так что участие ребят из разных школ в полевых работах в значительной степени снижает напряженность в летний период: какую-то часть людей не требуется отвлекать от выполнения прямых обязанностей. Да и для ребят большая польза: во-первых, они проходят хорошую школу трудового воспитания, во-вторых, получают зарплату. Кроме того, за счет совхоза — бесплатные обеды и экскурсии. Видимо, ребят устраивает такая организация дела, когда можно работать и день, и три месяца, то есть, сколько позволяют желание и домашние обстоятельства. И распорядок: 4 часа в поле, потом обед — и свободен.

В нынешнем году бригада приступила к работе 1 июня, насчитывая 15 человек. Состав менялся, численность доходила до 50. Они представляли школы №№ 4, 21, 29, 30, 31, 35, 40, 41 и другие. Тут есть ребята, заслуживающие похвалы за трудолюбие, приверженность коллективу. Например, Наташа Снегирева, братья Юра и Игорь Ивановы, Маша, Лена и Андрей Сабуровы — чуть ли не вся семья! Два Алексея из 21-й школы — Лущиков и Касимов, сестры Доскальчуки и Поповы. Только за месяц они заработали по 40-60 рублей.

Для юных помощников организовывались дискотека в совхозном Доме школьника, автобусная экскурсия. А на днях группа ребят ходила в поход на реку Пахру на сутки. Мальчишки и девчонки показали, что не только умеют обращаться с овощами в поле. Сами варили себе пищу на костре.

25 августа бригада закончит летний сезон. Руководство совхоза решило отблагодарить помощников трехдневной бесплатной путевкой на экскурсию в один из городов-героев страны.

А. НЕЧУШКИНА,
секретарь комитета ВЛКСМ совхоза «Белая Дача».

СООБЩЕНИЕ

окружной избирательной комиссии об итогах выборов депутата Люберецкого городского Совета

В воскресенье, 6 августа, состоялись выборы депутата Люберецкого городского Совета по избирательному округу № 49 вместо выбывшего. В выборах приняло участие 269, или 74,7 процента избирателей, включенных в списки. За кандидата в депутаты проголосовало 262 избирателя, против — 7.

Окружная избирательная комиссия в соответствии со ст. 50 и 54 Закона РСФСР «О выборах в местные Советы народных депутатов РСФСР» подвела итоги выборов в Люберецкий городской Совет народных депутатов по избирательному округу № 49 и сообщает, что в результате голосования зарегистрированный кандидат в депутаты АЛЕШИН Александр Петрович получил абсолютное большинство голосов и избран депутатом Люберецкого городского Совета народных депутатов по избирательному округу № 49.

▣ Отчеты и выборы в парторганизациях

ПОЛУХОЗЯЕВА

«ПОЯВИЛАСЬ реальная угроза ослабления лидирующей роли КПСС в перестройке». Эти слова подслушаны не где-то в кулуарах, они взяты из Постановления ЦК КПСС «О проведении отчетов и выборов в партийных организациях в 1989 году». Кампания началась с низов. И от того, как она проходит, во многом зависит, усилится ли влияние партии на нашу жизнь? Для примера возьмем завод имени Ухтомского.

В соответствии с предложениями цеховых партийных организаций был составлен график проведения собраний. С целью оказания методической помощи партком провел семинар партгрупоргов.

Я побывал в цехе № 12 и побеседовал с секретарем парторганизации Б. Д. Филатовым. Много услышал от него интересного. Как выяснилось, коммунисты участка станков с ЧПУ решили признать работу партгрупорга Олега Григорьевича Самошина хорошей. Чем же они это мотивировали? Сказать успехами в производственной деятельности будет недостаточно. Дело в том, что партгруппа находится в гуще жизни коллектива. Удалось добиться стопроцентной посещаемости занятий в системе политической учебы. Пропагандист В. И. Дешевых не углублялся в теоретические рассуждения, а вел разговор о том, что действительно волнует людей. Ведь лучше откровенно обсудить наболевшие проблемы на занятии, чем где-то в узком кругу.

В актив партгрупорга записали и хорошую работу коммунистов и беспартийных в добровольной народной дружине.

На отчетно-выборном собрании не было молчащих. Выступили все и не по одному разу. Цех № 12 перешел на коллективный подряд, а зачинателями были коммунисты участка.

Но не все получается. И на собрании говорили о том, что необходимо добиваться, чтобы были выполнены все пункты договора. На участке не все оборудование передано рабочим. Это касается систем обслуживания, таких, как электро-, газоснабжение и т.д. Решение этих вопросов зависит от служб главного инженера, главного механика, главного технолога. Здесь, наверно, партгруппе должен помочь партком. Да и как рабочий будет хозяином на своем месте, если он не может контролировать источники расходования ресурсов, за счет которых и получается экономия? Коммунисты принципиально ставят вопрос о скорейшем предоставлении самостоятельности.

Стали практиковаться и совместные партийные собрания с цехами-смежниками. Если раньше приходилось «выбивать» заготовки из цеха № 10, то после проведения подобного собрания, положение исправилось в лучшую сторону.

У коммунистов нет тайн от беспартийных, все вопросы обсуждаются открыто. На видном месте вывешиваются решения, принятые на собрании, заседании партбюро цеха.

Пожалуй, самым болезненным является момент, связанный с кадрами. Кроме сокращений некоторых работников, парторганизация рассматривала вопрос о переводе начальника бюро технического контроля А. П. Брюховицкой в другой цех. Дело в том, что специалист не умела ладить с людьми, шла на конфликты. Спустя некоторое время администрация выполнила пожелание коллектива.

В качестве примера я взял одну из самых боевых партгрупп на заводе. Ее опыт можно перенять и в других организациях. Но важно другое. Здесь день за днем, шаг за шагом стремятся к утверждению авторитета коммунистов, стремятся идти не вслед за событием, а опережать его. Вот и сейчас готовятся на ближайшем политзанятии обсудить, какими должны быть выборы в местные Советы, кого надо туда рекомендовать. Думается, мероприятие весьма своевременное, оно не позволит застать врасплох.

Г. ГОРНЫЙ,
наш внешт. корр.

▣ В книгу памяти

ОТЗОВИТЕСЬ, КТО ЗНАЕТ

В честь 25-й годовщины освобождения города Николаева от фашистских захватчиков было создано военно-мемориальное кладбище. На нем, самом большом воинском захоронении в черте города, покоится прах воинов, павших в августе 1941 года при защите Николаева, погибших в марте 1944 года при его освобождении, умерших от ран в госпиталях, дислоцированных здесь в 1941, 1944 и 1945 годах.

К святым могилам идут николаевцы и родственники погибших воинов. Здесь, на кладбище, в 1976 году красные следопыты поискового отряда «Память» поклялись, что ни один памятник воину не должен остаться без внимания и заботы. С тех пор отряд установил свыше 900 неизвестных имен. Засверкали золотом они на военно-мемориальном кладбище и на братских захоронениях области. Людям, считавшимся ушедшими в безызвестность, благородное юношество вернуло имена и звания защитников Отечества. В картотеке отряда «Память» значится более 15 тысяч погибших на Николаевщине воинов.

К сожалению, еще многих родственников погибших мы не разыскали. Среди них родные и близкие гвардии рядового 5-й гвардейской мехбригады Голубева Степана Макаровича, 1908 года рождения, призывавшегося Люберецким райвоенкоматом. Погиб 31 марта 1944 года. Его жена Н. С. Голубева проживала в городе Люберцы.

Мы посвящаем наш поиск 45-летию Победы советского народа в Великой Отечественной войне. Обращайтесь к нам, у кого есть письма или похоронки на погибших в наших краях близких людей, о которых вы не знаете, где они погребены.

Пишите по адресу: **320001, город Николаев, улица Шевченко, 71. Передвижной музей боевой славы.**

Я. ГОРЕЛИК,
директор музея, руководитель отряда «Память», почетный член Украинского общества охраны памятников истории и культуры.

▣ Человеческий фактор

ПРИВИЛЕГИЯ ДЛЯ КАЖДОГО

«План — любой ценой. Отдыхать будем на пенсии». Еще недавно эти выражения были популярны среди руководителей да и рядовых работников. За текучкой дел забывали о том, что человеку — производителю материальных благ — нужны условия для нормальной жизни, отдыха, развития способностей. Нередко еще слова эти и по сей день остаются декларативными лозунгами. Но в городе и в районе есть трудовые коллективы, которые заботу о человеке сделали неотъемлемой частью своей жизни. Взять хотя бы научно-производственное объединение «Союз».

При объединении функционирует санаторий-профилакторий, рассчитанный на лечение ежемесячно 150 человек. Созданы все условия для того, чтобы отдохнуть, подкрепить здоровье. В летнее время практикуется пребывание в профилактории родителей с детьми.

Сразу же встает вопрос об оплате. Стоимость путевки небольшая — 22 рубля для взрослого и 16 — для ребенка. Лечение проводится с помощью современного медицинского оборудования.

В беседе со мной главный врач профилактория В. А. Чистяков рассказал:

— Трудновато сейчас с продуктами питания, но мы стремимся сделать его разнообразным. Для пациентов с желудочно-кишечными заболеваниями завозим различные минеральные воды, готовим кислородные коктейли. В бассейне занятия лечебной гимнастикой ведут врачи-инструкторы А. Т. Дегтярева и Н. И. Фомина.

Постоянно интересуются работой профилактория партийный и профсоюзный комитеты. Слово — секретарю парткома А. Н. Плешакову:

— На Съезде народных депутатов СССР, на сессии Верховного Совета много внимания уделялось социальной сфере, приветствовалась, в частности, инициатива предприятий по оказанию дополнительных услуг своим работникам. Учитывая это, мы стремимся использовать профилакторий с наибольшей отдачей. Бассейн посещает группа здоровья, состоящая из 400 человек. Осенью и зимой санаторий обслуживает детей дошкольного возраста.

Добавлю от себя. Профилакторий доступен каждому члену трудового коллектива НПО. Это как раз та привилегия, которая должна быть и на других предприятиях.

А. ГЕРМАНОВ,
наш внешт. корр.

ВСЕ ДЕЛЯТ ВМЕСТЕ

Безусловно, трудный шаг — взять на воспитание ребенка. В Чехословакии такие случаи не редки. В настоящее время в стране более 7000 детей, лишившихся по какой-либо причине родителей, растут под опекой приемных мам и пап. Трудности? Они, безусловно, есть, но государство всемерно поощряет подобный шаг и помогает воспитывать детей. А остальное делают труд, терпение, взаимное доверие и любовь. Как, например, в семье Свачиных (на снимке), где растут пять приемных детей. Заботы, радости, горести — все делят в семье вместе. Двое своих детей Свачиных уже взрослые и живут отдельно от родителей.

Фото ЧТК-ТАСС.

ОТРЕЧЕНИЕ

Однажды в редакцию вошла женщина — уже немолодая, полная, в цветастом платье и нелепых физкультурных штанах. На бледном расплывшемся лице, похожем на ком сырого теста, будто невидимый повар вдавил изюм — глаза, нос, рот. Искривленные подагрой ноги ступали тяжело и неуклюже. Посетительница грузно опустилась на стул, часто дыша. Потом, успокоившись, посмотрела на меня в упор. В усталых, поблекших глазах что-то ожило. Женщина почти прошептала: «Помогите найти внука...»

— Опоздали вы, милочка. О каком аборте может идти речь, если уже десятая неделя. Так что будем рожать.

Оглушенная, Таня одевалась как во сне. Врач посмотрела на нее сочувственно. Сколько таких вот бедолаг приходило к ней в кабинет! Обычно умоляли что-то сделать, плакали, иногда ругались. А эта молчит. Хорошенькая, но наверняка без мужа. Уж здесь-то она научилась разбираться за двадцать лет работы. А впрочем, это ее не касается.

Татьяна вышла из женской консультации и медленно побрела по оживленной улице. Прохожие наталкивались на нее, возмущались, отпускали шуточки, но она ничего не слышала. Только кто-то догадался спросить: «Вам плохо?»

Да, ей было плохо. Хуже, пожалуй, не бывает. Странно, но из всех чувств, охвативших ее сейчас, самым сильным был страх. Страх перед матерью.

Татьяне казалось, что она начала бояться ее прямо с рождения. Анна Ильинична была женщина суровая, никаких нежностей не признавала. Таня не помнит, чтобы мать ее приласкала, поговорила по душам. После смерти мужа та еще больше замкнулась в себе. Девочке здорово от нее попадало. За малейшую провинность мать жестоко наказывала ее. Властный взгляд, сдвинутые брови — такой она видела мать изо дня в день. Ей тошно было в родном доме. Старалась посидеть подольше у подружек, в библиотеке. Впрочем засиживаться слишком долго не смела — тогда уж точно побоев не миновать.

Лишь однажды, в годовщину смерти отца, Таня пришла из школы домой и увидела странную картину. Мать, всю жизнь презиравшая вино, сидела за столом и плакала пьяными слезами. На столе блестела в свете лампы початая бутылка водки. Подняв мокрое, опухшее лицо, она посмотрела на дочь и непривычно произнесла: «Тяжело без папки, а?» И столько боли, отчаяния было в этом взгляде, что Тане стало ее жаль. Однако даже подойти не решилась, сковывал все тот же страх.

На следующий день мать придралась к какой-то мелочи и особенно сильно ее избила. Словно мстила за вчерашнюю свою слабость.

Шли годы. К матери сватались, но она всем отказывала. Наверное, не могла забыть отца, а может быть боялась за свой авторитет, не хотела нового хозяина в доме, где уже привыкла всем распоряжаться сама: мебелью, деньгами, собственной дочерью.

Когда Таня принесла домой аттестат об окончании средней школы и молча подала его матери, та долго рассматривала его, потом сказала: «Вот что, Татьяна. Бить я тебя больше не буду. Но и ты не балуй. Получи вначале специальность. Поступай в энергетический институт — я когда-то мечтала туда попасть. О парнях, да о нарядах пока поменьше думай. И запомни: принесешь в подоле — придушу своими руками. Меня на работе уважают, и я не потерплю, чтобы люди указывали вслед пальцем».

Экзамены в институт Татьяна провалила. Думала мать будет ругаться, но та на удивленье спокойно восприняла эту новость. «Ничего, готовься лучше, на следующий год поступишь. Главное, с пути не сбейся». Вообще, за последнее время их отношения стали заметно ровнее. Однако давний холодок отчужденности, старые обиды не исчезли, лишь затаились на время. Ставший привычным страх, постоянная угроза расправы научили Татьяну искусно притворяться. Так ей удалось скрыть свои отношения с Андреем. Она знала, что ни о каком его знакомстве с матерью не может идти и речи. Андрей был женат, имел двухлетнюю дочку и не скрывал от Татьяны этого факта своей биографии.

— Ты, Танюшка, мой праздник. Только с тобой я могу расслабиться, отдохнуть душой. Все остальное — такая серость, такая проза! — неизменно говорил он ей, отводя пушистую прядь волос и целуя Таню в мочку уха. У нее кружилась голова, появлялась хмельная мысль: «А может все-таки Андрей разведется со своей Ириной и женится на мне? Ведь он любит меня и только меня. И я его люблю. Почему же мы должны каждый раз расставаться, встречаться на чужих квартирах?» О жене Андрея, которую никогда не видела, судила по его словам: «Дуреха, безвкусная,

РАСКАЧИВАЮТСЯ

Скоро, очень скоро шумливая детвора придет на свой первый урок после каникул, а школы...

В своей квартире мы делаем ремонт спустя несколько лет, в школе — ежегодно. Подготовить к зиме отопительную систему, привести в порядок водопровод, систему электроснабжения — со всем этим одни учителя и учащиеся не справятся. Надежды на шефов. У люберецкой средней школы № 1 их два — комбинат «Инжсельстрой» и строительно-монтажное управление № 59.

Чтобы вынести газопровод из подвала наружу (как того требует предписание горгаза), надо вырыть траншею, котлован, выполнить сварочные работы. Или, скажем, необходимо изготовить металлические двери для подсобного помещения. Но за все эти дела работники «Инжсельстроя», как и электрики СМУ-59, пока не берутся.

Директор школы № 4 Т. И. Маренкова рассказывает, что она не один раз обращалась к шефам, но безрезультатно. Приходится самим проявлять инициативу. Заключили договор с кооперативом «Горизонт» на ремонт библиотеки и служебных помещений. Для циклевки полов и покрытия их лаком пригласили работников комбината бытового обслуживания.

А вот в школе № 21 ремонт уже заканчивается. Директор Т. С. Анисимова довольна: впервые за долгие годы своевременно выполнили работы шефы — передвижная мехколонна № 1, совхоз имени Моссовета, производственное объединение «Модуль» Всероссийского общества слепых.

Такие вот разные примеры.

Комиссия исполкома Люберецкого горсовета приступила к проверке готовности к новому учебному году и осенне-зимнему сезону школ, средних профессионально-технических училищ, детских садов и яслей. На их капитальный и текущий ремонт из госбюджета выделено 176 тысяч рублей. Деньги полностью освоены, но средств явно недостаточно. Вот почему так уповают на помощь шефов.

Ситуация с подготовкой учебных и внешкольных учреждений не может не беспокоить. Еще только приступили к ремонту в школах №№ 16, 31, 48, СПТУ № 82. Не начинали его в школе № 55 (базовое предприятие — ВНИИСТРОМ), в помещении станции юных техников в поселке Красково (шефы — строительно-монтажный трест), в малаховском детском саду № 81, которому обязано было помочь управление специализированного транспорта. Времени на раскачку осталось мало. Надо сделать все возможное, чтобы не омрачить 1 сентября праздник детворы.

Г. АРТЕМОВ.

Реплика

Порция для слона

Погожий августовский день. Прогуливаюсь с внуком.

— Деда,— теребит он меня за рукав,— купи сухое мороженое.

И подтягивает к ларьку, который стоит возле магазина «Культтовары» на площади около станции Томилино.

— Отчего же не купить?! Купим,— с уверенностью говорю ему.

И наталкиваюсь на неожиданное препятствие. Прошу отпустить граммов сто, а продавщица удивленно в ответ:

— Вы что, гражданин, не видите? Расфасовка у меня по 2 кг ценой 4 рубля.

— Но...— произношу звук недоумения.

— Какое может быть «но»! Люди берут с удовольствием, а у него «но»...

И я бы взял с удовольствием. Однако разумную порцию, а не ту, что впору слону.

В. БРЕДНЕВ,
житель поселка Томилино.

Это любопытно

Сицилийский патриарх

Когда итальянские ботаники определили возраст каштана, растущего на склоне вулкана Этна, то сразу же послали запросы своим коллегам в разные страны Европы с просьбой дать консультацию. Из их ответов стало ясно, что в Сицилии действительно растет самое старое дерево нашего континента. Его возраст — почти 3 тысячи лет. Следовательно, не исключено, что этот каштан был уже солидным в эпоху основания Рима. Директор научного центра по экологии Апеннинского полуострова профессор Д. Тасси сейчас принимает меры по сохранению уникального каштана.

После запрета ДДТ

Массовое применение порошка ДДТ в США резко нарушило баланс в природе. Накапливаясь в морской воде, он приводил сперва к отравлению рыбы, а затем и птиц, населяющих побережье не только США, но и Мексики. За 10 лет после запрета этого препарата число пеликанов на атлантическом побережье Мексики увеличилось в 5 раз. Это произошло, естественно, после увеличения косяков мелких рыб, которое в свою очередь последовало после оздоровления планктона, страдавшего от ядовитого порошка.

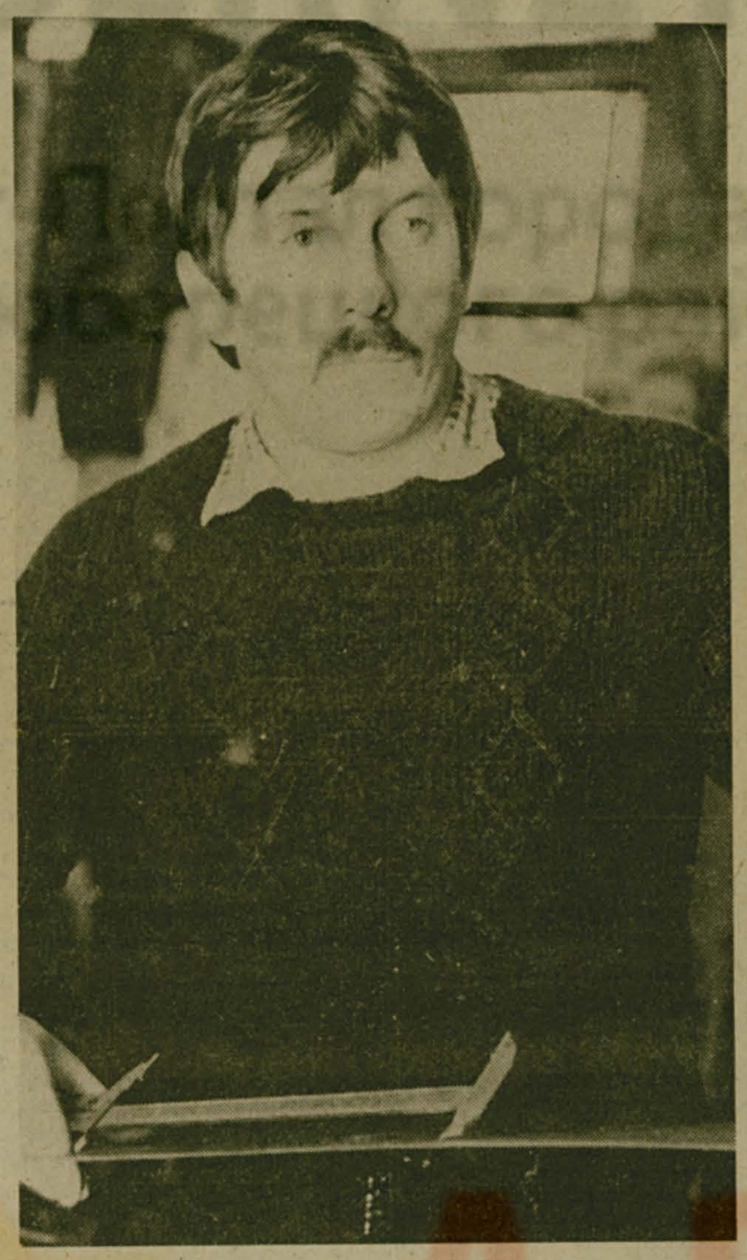

...Часовщик завидовал

Старый часовой мастер как-то с гордостью сказал: «Я — слесарь! К сожалению, не высшего разряда, потому что не все умею делать собственными руками». Слово «слесарь» в устах этого человека звучало с какой-то благоговейностью.

Ушел из жизни мастер, а мне в наследство оставил глубокое уважение к слесарям-умельцам, которые и по сей день, когда механизация и автоматизация часто-густо на производстве, большую часть работы выполняют только вручную. Да ведь и ту самую автоматику слесарь налаживает.

На снимке: ***Александр Васильевич Маринушкин — слесарь Люберецкого завода по ремонту и обслуживанию торгового оборудования. Слесарь пятого разряда! И сварщик тоже! Вот почему вспомнился мне старый часовой мастер.***

Фото Е. Лугового.

стыдно с ней в гостях появиться». Тем сильнее было желание завладеть Андреем. Разве ему такую, как Ирина, жену надо?

И вот эти мечты разом рухнули, как карточный домик. Незадолго до рокового известия она как-то шла мимо магазина и увидела стоящего у входа Андрея. Хотела окликнуть, но он, не замечая ее, нетерпеливо взглянул на часы и отчетливо произнес: «Ирина, ты скоро?» И тут в дверях появилась она — красивая, изящная, модно одетая. Андрей чмокнул жену в щеку, обнял за талию, и они пошли, весело о чем-то болтая. Татьяна смотрела им вслед до тех пор, пока те не скрылись из виду. Не умом, а скорее сердцем, она поняла, что женой Андрея ей не быть. Никогда.

На следующий день Андрей позвонил Тане, как обычно, на работу. Она сказала ему, что выходит замуж и встречаться с ним больше не желает. Услышав глухое: «Что ж, желаю счастья», бросила трубку. Потом час проревела в туалете. К отчаянию, боли от крушения надежд примешивалась тревога. В последние дни ее часто подташнивало.

...Татьяна бессильно опустилась на скамейку, попыталась спокойно обдумать свое положение. К Андрею она не пойдет, особенно после телефонного разговора. Все равно ничего не изменится в их отношениях. Матери тоже нельзя говорить. «Постараюсь подольше скрыть, а там видно будет»,— решила она.

Ей повезло, что у матери на работе был аврал, она работала в две смены, приходила домой, когда Татьяна уже спала, а утром вставала на завод ни свет, ни заря.

То, чего она так боялась, произошло в первые дни декретного отпуска. Татьяна переодевалась в своей комнате, когда туда внезапно вошла мать. Отрицать что-либо не имело смысла. Увидев бешеные глаза матери, Таня закричала: «Если тронешь, выброшусь из окна!». «Тише, ты, дура! Соседи услышат!» — только и сказала та. Несколько минут стояла молча, «переваривала». Потом вышла, хлопнув дверью.

На следующий день отослала дочь к сестре в Воронеж, подальше от досужих глаз.

* * *

— Родила моя Танька мальчика,— продолжала свой рассказ Анна Ильинична.— Взяла я отпуск за свой счет, приехала. Решение заставить дочь отказаться от ребенка созрело у меня давно. Считала, глупая, что ей же будет лучше. Зачем брать с молодых лет такую обузу? Еще выйдет замуж, успеет родить. Да и мне хорошо — избавлюсь от соседских пересудов.

Мальчик у Татьяны родился хороший, здоровый. Написала мне в записке, что уже назвала его Русланом. Тут я и начала действовать. Добилась свидания с дочкой. Три дня уговаривала. Татьяна упиралась, плакала, но потом все же сдалась. Я-то знала,— с горькой усмешкой сказала моя собеседница,— какое на дочь влияние имею.— Оформили мы документы и вернулись вдвоем домой.

Моя собеседница смахнула рукой набежавшие слезы и продолжала:

— Тут все и пошло наперекосяк. Дочь и раньше неласковая была (в меня, наверное), а тут и вовсе возненавидела. Вскоре собрала вещички и уехала, даже ничего не сказав на прощанье. На ее работе мне сообщили, что завербовалась куда-то на Север.

Уже три года я одна. От Татьяны ни письмеца, ни весточки. Проводили меня на пенсию. Так вот и кукую одинешенька в трехкомнатной квартире. Ночами не сплю, сердце пошаливает. Да и совесть замучила. Неужели ничего нельзя поправить? Как бы было здорово сейчас понянчить внучонка, все не такой безрадостный была бы старость. Дочь, видно, я потеряла. Но, скажите, могу я вернуть Руслана?

Что ей ответить? Как объяснить этой несчастной женщине, что бывают ошибки, которые ничем не искупишь.

Я могла бы сказать посетительнице, что ей никогда не найти Руслана. В Доме ребенка ему наверняка изменили имя, дату рождения. И вообще, скорее всего мальчика давно уже кто-то усыновил. Но Анна Ильинична, наверное, по глазам угадала отказ. Она поднялась и тяжело поплелась к выходу. На пороге оглянулась и сказала: «Сама кругом виновата. Вот так и помру — без дочери, без внуков. Соседи из милости похоронят».

По-человечески ее было жаль. Но невольно думалось: есть на свете высший суд — собственная совесть. И от него нигде не укрыться, не спрятаться ни за какими отговорками. Приговор этого суда беспощаден и обжалованью не подлежит.

Наталья РЫБИНА,
наш корр.

Повесть

Анатолий КИСЛОВ

НА БАЛКАНАХ

(Продолжение. Начало в №№ 126, 128).

III

Накануне форсирования Дуная генерал Головко решил побывать в частях и подразделениях, которые будут первыми переправляться через реку. Он не сомневался: к операции все готовы. Просто хотелось прочувствовать настроение людей. Был еще важный повод — вручить боевые награды.

Третий батальон майора Черных расположился недалеко от берега Дуная. Генерал посчитал нужным начать отсюда. Капитану Ибрагимову он вручил орден Красной Звезды, сержанту Ерохину орден Славы первой степени, лейтенанту Чердинцеву — медаль «За боевые заслуги». Заметив волнение молодого офицера, командир дивизии спросил:

— А сколько тебе лет, лейтенант?

— Восемнадцать с половиной,— покраснел Чердинцев.

— Давно в полку воюешь?

Чердинцев не знал, как сказать. Много ли мало — понятие на фронте относительное. Но нашелся:

— С Днестра, товарищ генерал.

— Взводом командуешь тоже с Днестра? Какое настроение у людей? Люди знают, что идем освобождать Болгарию?

Кропотливое, порой незримое настраивание личного состава на последующую задачу исподволь развернулось в частях. Тут, у Трехлебова, например, была твердая опора — заместитель командира полка по политчасти майор Федорчук. Собрав для начала командиров, политработников, партийный и комсомольский актив полка, он зачитал директиву, которая требовала от каждого воина подтянутости, организованности, напоминала, что войска Красной Армии вступают на болгарскую землю как освободители и защитники трудового народа.

Вскоре оно так и будет восприниматься, а тогда надо было объяснить людям необходимую линию поведения. Не сбросишь со счета известное солдатам и офицерам положение Болгарии в мировой войне. Правящие круги страны более трех лет предоставляли германским войскам территорию, порты, аэродромы, коммуникации. После разгрома в Крыму весной 1944 года немецко-фашистских войск остатки их переправились на западное побережье Черного моря, частично в Болгарию. Но в истории и современности накопилось много такого, что усиливало симпатии советских людей к братскому славянскому народу. Политработники, коммунисты, беседуя в подразделениях, рассказывали о деятельности Болгарской рабочей партии и антифашистских сил народа. Чердинцев мог бы припомнить, как бойцы в разговорах между собой сами приходили к выводам, вполне совпадающим с содержанием листовок и указаний политуправления фронта.

— Сколько воюю, а ни разу не слыхал, чтобы по нашим болгарский солдат стрелял. Не исключено, скоро против фрица оружие повернет,— говорил рассудительный сержант Ерохин, парторг роты.

— Да у них ведь, у болгар, крепко в памяти держится, как вместе с русскими за свободу бились. Сколько горя люди перенесли под турками за пять веков! — вторил парторгу Лызлов.

— Верно. Настрадался народ. И выпало ему первому вступить в бой с фашизмом,— подхватил начитанный Остапенко, начиная рассказывать про антифашистское восстание в 1923 году.

Никто не исключал, однако, сражений на болгарской земле. На территории страны находились боеспособные немецкие войска. Разгромить их, очистить от противника многострадальную землю, дать возможность болгарам самим выбрать будущее — так виделась большинству бойцов и командиров рука братства и помощи перед маршем за Дунай.

Потому с уверенностью Чердинцев ответил генералу:

— Настроение бодрое, люди знают, что Красная Армия выполняет освободительную миссию!

— Молодец, поздравляю с наградой! — сказал Головко и крепко пожал лейтенанту руку.

Комдив профессиональным взглядом придирчиво осмотрел командно-наблюдательный пункт батальона и, не найдя изъянов, заметил:

— Хорошо окопались...

— Товарищ генерал,— с хитринкой отозвался на похвалу Черных,— подмечено: если закончено инженерное оборудование местности, то долго задерживаться не придется. Примета верная...

— Правильно говоришь, комбат,— ответил генерал.— Дивизии оказана честь первой в корпусе завтра раненько, на заре, форсировать Дунай. Начнет ваш батальон. Соседи станут переправляться, когда у вас наметится успех на том берегу. К форсированию реки отнеситесь со всей серьезностью. Вон она какая, ширь!

— Задача ясна, товарищ генерал! — выпрямившись, с ноткой торжественности ответил Черных.

— Боекомплект довести до положенных норм, остальные вопросы утрясешь с командиром полка. Он сейчас у начальника штаба дивизии. Через час вернется.

Генерал высказал несколько советов, пожал руки офицерам, и скоро его «виллис» скрылся за поворотом дороги.

Река беспокоила Трехлебова, хотя опыт преодоления водных преград у него имелся, не волноваться за людей и технику он не мог. Вернувшись из штаба дивизии, еще и еще раз вглядывался он в карту. Красная стрела, выведенная начальником штаба Коловертневым, начиналась в центре боевого порядка полка и острием вонзалась в темные знаки на противоположном берегу, где возможен в населенном пункте опорный пункт противника. Возможно, придется наряду с захватом плацдарма на правом берегу преодолевать фашистскую оборону.

Трехлебов понимал, что справка о реке из штаба дивизии неполная. В сведениях не говорилось, что дожди подняли уровень и увеличили напор воды, затопили прибрежные низины. Изменившийся характер реки он оценил, понаблюдав за нею с начальником штаба с самого берега. Командира полка тревожило усиление ветра, который, словно сорвавшись с привязи, погнал крупные волны. Упруго гнулись прибрежные деревья.

Трехлебов доложил командиру дивизии обстановку, предложил повременить с форсированием. Головко не согласился. Сказал, что есть указание вышестоящего командования на сей счет. Он не хотел открывать секрета, какой полк в соединении первым станет переправляться. Пусть все части одинаково готовятся выполнить задачу.

(Продолжение следует).

ТВ ТЕЛЕВИДЕНИЕ

ВТОРНИК,

15 АВГУСТА

Первая программа

6.30 120 минут. 8.35 «Доктор Айболит». Мультфильм. 9.05 «Спрут-2». 3-я серия. 10.05 Выступает фольклорный ансамбль «Эрирей» г. Карачаевска. 10.35 Премьера док. фильма «Ноша». 10.55 Поэму А. С. Пушкина «Полтава» читает С. Шакуров. 12.10 «Это было... было...» 12.30 «За дружбу! Оулу—Одесса». Док. фильм. 15.35 Играет симфонический оркестр Национальной филармонии Варшавы. 16.10 Премьера док. фильма «Директор горячей точки». 17.00 «Хор плюс мы». 17.50 «Комаров». Мультфильм. 18.00 Наука: теория, эксперимент, практика. 18.45 Сегодня в мире. 18.55 «Индия: вместе в новый век...» Кинопрограмма. 19.55 «Утсав»—гость Индии прекрасной». 21.00 Время. 21.40 «Спрут-2». 3-я серия. 22.40 Сегодня в мире. 22.55 «Телевизионное знакомство».

Вторая программа

8.00 Утренняя гимнастика. 8.15 «Белое море—не белое пятно». Научно-популярный фильм. 8.45 Поет Валерий Костин. 9.15 Французский язык. 1-й год обучения. 9.45 О. Уайльд—«Преданный друг». 10.15 Советы чемпионов начинающим спортсменам. 11.00 Новости. 11.10 «Четыре танкиста и собака». 11-я серия—«Военный сев». 12.10 «Тени старого города». Док. фильм. 12.30 Французский язык. 2-й год обучения. 13.00 Новости. 13.10 Ритмическая гимнастика. 13.40 А. Ремез—«Путь». Фильм-спектакль. 15.05 «Антон Макаренко, учитель». Док. фильм. 17.00 Новости. 17.10 «Его отпуск». Худ. фильм. 18.30 Ритмическая гимнастика. 19.00 «Крылья Отчизны». Фильм 2-й—«Рыцари неба». 20.00 «Спокойной ночи, малыши!» 20.15 «О времени и о себе». А. Прокофьев. 20.30 Чемпионат Европы по водным видам спорта. Прыжки в воду. 21.00 Время. 21.40 «Экран документального фильма». 22.30 Гостелерадио Казахской ССР. «Возрожденный праздник». 23.10 Новости. 23.20 Чемпионат Европы по водным видам спорта. Плавание.

СРЕДА,

16 АВГУСТА

Первая программа

6.30 120 минут. 8.35 «Доктор Айболит». Мультфильм. Фильмы 4-й и 5-й. 8.55 «Хор плюс мы». 9.45 «Час судьбы». Док. фильм. 10.15 «Балет, балет...» 11.15 Клуб путешественников. 12.15 VIII Международный фестиваль «Радуга». 15.30 «Красавица и чудовище». Худ. фильм. 16.45 Премьера док. фильма «Ветка вербовая—ветка терновая». 17.10 Музыкальная сокровищница. 18.00 Диалог с компьютером. 18.45 Сегодня в мире. 19.00 Власть—Советам. 19.30 Играет Государственный квартет им. Д. Шостаковича. 19.40 Литературно-художественный видеоканал. Часть 1-я. 21.00 Время. 21.40 Литературно-художественный видеоканал. Часть 2-я. 23.15 Сегодня в мире. 23.30 Литературно-художественный видеоканал. Часть 3-я.

Вторая программа

8.00 Утренняя гимнастика. 8.15 «Прекрасное и загадочное». Научно-популярный фильм. 8.45 «Поэзия» Г. Поженян. 9.20 Немецкий язык. 1-й год обучения. 9.50 Выступает ансамбль русской песни «Веснушка». 10.20 Мультфильмы. 11.00 Новости. 11.10 «Четыре танкиста и собака». 12-я серия—«Форт Ольгерд». 12.10 «Что год грядущий нам готовит!». Док. фильм. 12.30 Немецкий язык. 2-й год обучения. 13.00 Новости. 13.10 «Его отпуск». Худ. фильм. 14.30 Павел Нилин. Подробности жизни. 15.15 «Музыкальный экспромт». 17.00 Новости. 17.10 «Вечерницы». Худ. фильм. 18.25 Сибирь на экране. Киножурнал. 18.40 Телестудии городов РСФСР. «Дни Ленинграда—август». 20.00 «Спокойной ночи, малыши!» 20.15 Поет и танцует молодость. 20.30 Чемпионат Европы по водным видам спорта. Прыжки в воду. 21.00 Время. 21.40 Чемпионат Европы по водным видам спорта. Плавание. 22.05 Международный эстрадный фестиваль «Сопот-89». День первый. 23.35 Новости. 23.45 Чемпионат Европы по водным видам спорта. Плавание.

ЧЕТВЕРГ,

17 АВГУСТА

Первая программа

6.30 120 минут. 8.35 «Доктор Айболит». Мультфильм. Фильмы 6-й и 7-й. 8.55 «Спрут-2». 4-я серия. 9.55 «Утсав»—гость Индии прекрасной». 11.00 Камера смотрит в мир. 12.00 «Я вам спою». 15.35 Фильм—детям. «Летние впечатления о планете «Z». 1-я серия. 16.40 Выступает эстрадный оркестр «Анси» г. Кутаиси. 17.00 «Разговоры с реставратором Александром Поповым». Док. фильм. 17.50 «... До шестнадцати и старше». 18.35 Беседа с генеральным авиаконструктором народным депутатом СССР М. П. Симоновым. 18.45 Сегодня в мире. 19.00 Премьера док. фильма «Армения: семь дней ада». 19.55 З. Кодаи—Сонатина для виолончели и фортепиано. 20.00 Премьера док. фильма «Армения: дни и ночи надежд». 21.00 Время. 21.40 «Спрут-2». 4-я серия. 22.40 Сегодня в мире. 22.55 Жила-была мечта. Фильм-концерт.

Вторая программа

8.00 Утренняя гимнастика. 8.15 «В краю легенд». Научно-популярный фильм. 8.45 Выступление духовых оркестров внутренних войск МВД СССР. 9.15 Испанский язык. 1-й год обучения. 9.45 Рассказы о художниках. К. Васильев. 10.15 «Здравствуй, музыка!». 11.00 Новости. 11.10 «Четыре танкиста и собака». 13-я серия—«Пари со смертью». 12.05 По Советскому Союзу. 12.30 Испанский язык. 2-й год обучения. 13.00 Новости. 13.10 «Вечерницы». Худ. фильм. 14.25 За безопасность движения. 14.30 Театр одного актера. 17.00 Новости. 17.10 «Когда рядом мужчина». Худ. фильм. 18.40 Дебют. Поет Н. Шестак. 18.55 Долги наши. 20.00 «Спокойной ночи, малыши!» 20.15 «О времени и о себе». П. Васильев. 20.35 Чемпионат Европы по водным видам спорта. Прыжки в воду. 21.00 Время. 21.40 Чемпионат Европы по водным видам спорта. Плавание. 22.05 «Сопот-89». День второй. В перерыве—Новости. Чемпионат Европы по водным видам спорта. Плавание.

ПЯТНИЦА,

18 АВГУСТА

Первая программа

6.30 120 минут. 8.30 Мультфильмы. 8.55 «Спрут-2». 5-я и 6-я серии. 11.10 Человек. Земля. Вселенная. 12.10 «Жила-была мечта». Фильм-концерт. 15.35 Фильм—детям. «Летние впечатления о планете «Z». 2-я серия. 16.45 «Александр Покрышкин». Док. фильм. 17.45 Ребятам о зверятах. 18.15 Мы идем искать. О возрождении старинных народных игр. 18.45 Сегодня в мире. 19.00 «После стачки». Репортаж из Кемерова. 19.20 «Бременские музыканты». Мультфильм. 19.45 «Играй, гармонь!». 21.00 Время. 21.40 «Это было... было...». 22.00 «Спрут-2». 5-я серия. 23.10 Сегодня в мире. 23.25 6-я серия худ. фильма «Спрут-2».

Вторая программа

8.00 Утренняя гимнастика. 8.15 «Зов глубины». Научно-популярный фильм. 8.45 Концерт. 9.20 Английский язык. 1-й год обучения. 9.50 Н. Лесков—«Тупейный художник». 10.35 «Здравствуй, музыка!» 11.00 Новости. 11.10 «Четыре танкиста и собака». 14-я серия—«Над шлюзом». 12.10 «Художники театра, кино и телевидения». Док. фильм. 12.30 Английский язык. 2-й год обучения. 13.00 Новости. 13.10 Ритмическая гимнастика. 13.40 «Когда рядом мужчина». Худ. фильм. 17.00 Новости. 17.10 «Инопланетянка». Худ. фильм. 18.30 Ритмическая гимнастика. 19.00 Гостелерадио Эстонской ССР. «Пока не поздно» (Таллинн). 20.00 «Спокойной ночи, малыши!» 20.15 Чемпионат Европы по водным видам спорта. Прыжки в воду. 20.30 Спорт для всех. 20.45 Чемпионат Европы по водным видам спорта. Прыжки в воду. 21.00 Время. 21.40 Чемпионат Европы по водным видам спорта. Плавание. 22.05 «Сопот-89». День третий. В перерыве—НТМ. Информационный выпуск. Чемпионат Европы по водным видам спорта. Плавание.

Московская программа

18.30 Панорама Подмосковья. 19.30 Добрый вечер, Москва! 20.45 «Спокойной ночи, малыши!» 21.00 Время. 21.40 Добрый вечер, Москва!

СУББОТА,

19 АВГУСТА

Первая программа

6.30 120 минут. 8.35 Домашняя академия. 9.05 Песни на стихи Л. Кондырева. 9.30 Живи, Земля! 10.30 Мультфильмы. 11.00 Разговор по существу. Авансы и реальности. 12.30 Концерт. 13.10 В странах социализма. 13.40 Фильм—детям. «Большие хлопоты из-за маленького мальчика». 14.45 Поет народный артист СССР А. Днишев. 15.20 Очевидное—невероятное. 16.20 «Пензенцы мы, пензенцы...» 16.50 «На Остоженке. В Красных палатах». 18.00 «Планета». 19.00 По воле волн. Эстрадный концерт. 19.15 Фильмы и роли Василия Шукшина. «Калина красная». Худ. фильм. 21.00 Время. 21.40 Мультфильмы для взрослых. 22.05 «Сопот-89». Заключительный гала-концерт.

Вторая программа

8.00 Утренняя гимнастика. 8.15 Сельский час. 9.15 Дальний Восток. 9.25 «Про любовь, дружбу и судьбу». Худ. фильм с субтитрами. 11.00 Новости. 11.10 Премьера док. фильмов. 11.40 Художник Алексей Исупов: судьба и творчество. 12.10 Телестудии городов РСФСР. «Вертикаль» (Ростов-на-Дону). 13.00 Новости. 13.10 Ш. Башбеков—«Железная женщина». Фильм-спектакль. 15.30 «Акаиро». Мультфильм. 15.50 МВД СССР сообщает. 16.00 Открытие международного музыкального фестиваля «Алтын Ама». 18.10 За безопасность движения. 18.15 В.-А. Моцарт—«Бастьен и Бастьена». 19.00 «... До шестнадцати и старше». 19.45 Народные мелодии. 20.00 «Спокойной ночи, малыши!» 20.15 Чемпионат Европы по водным видам спорта. Прыжки в воду. 21.00 Время. 21.40 Фильмы студий союзных республик. «Радости среднего возраста». Худ. фильм. 22.55 Эхо: события недели. 23.10 Чемпионат Европы по водным видам спорта. Водное поло. Полуфинал. Плавание.

Московская программа

19.30 Добрый вечер, Москва! 20.45 «Спокойной ночи, малыши!» 21.00 Время. 21.40 Добрый вечер, Москва!

Ленинградская программа

16.15 «Маленькая Баба Яга». Телеспектакль. 17.30 «Цыганский барон». Музыкальный телефильм. 18.50 Реклама. Объявления. 18.55 «Выбор». Публицистическая программа. 20.20 Телестанция «Факт». «20.20». 20.40 «Средь шумного бала». Музыкальный телефильм. 21.00 Время. 21.40 Телестанция «Факт». «600 секунд». 21.50 «Что новенького!» 22.00 «Робинзониада, или Мой английский дедушка!». Худ. фильм. 23.15 «Телекурьер».

ВОСКРЕСЕНЬЕ,

20 АВГУСТА

Первая программа

8.20 Ритмическая гимнастика. 8.50 Тираж «Спортлото». 9.00 С утра пораньше! 10.00 Служу Советскому Союзу! 11.00 «Утренняя почта». 11.30 «Вокруг света». 12.30 «Сто радостей, или Книга великих открытий». Худ. фильм. 13.35 Музыкальный киоск. 14.05 Сегодня—День Воздушного Флота СССР. 14.20 Док. фильмы к Дню Воздушного Флота СССР. 15.15 День открытых дверей. 16.00 «Я люблю тебя, жизнь!». 16.05 «Художник А. Шилов. Репортаж с выставки в Манеже». 16.40 VIII Международный фестиваль «Радуга». 17.00 Сельский час. 18.00 Международная панорама. Воскресный кинозал. 18.45 Премьера мультфильма «На порог мой села сказка». 19.25 «Скорый поезд». Худ. фильм. 21.00 Время. 21.40 «Здравствуйте, доктор!» 21.55 Футбольное обозрение. 22.25 «Молодое кино». К 70-летию ВГИКа.

Вторая программа

8.00 На зарядку становись! 8.20 «Цвет папоротника». Фильм-концерт. 9.10 Док. фильмы из цикла «Земля тревоги нашей». 10.05 «Песня-89». 10.20 «Дело, которого могло не быть». Передача из Ташкента. 10.55 Авиационно-спортивный праздник, посвященный Дню Воздушного Флота СССР. 13.15 «Сердолик». Док. фильм. 13.25 Произведения П. И. Чайковского исполняет народная артистка СССР И. Архипова. 14.05 «Турист». Мультфильм. 14.10 Повторение по вашей просьбе. «Когда поют солдаты». 15.50 Премьера док. фильма «На привязи у взлетной полосы». 17.00 Новости. 17.10 «Азбука мудрости». Худ. фильм. 18.15 Телевизионный музыкальный абонемент. 19.15 «Ситуации». 20.00 «Спокойной ночи, малыши!» 20.15 Чемпионат Европы по водным видам спорта. Водное поло. Финал. 21.00 Время. 21.40 «Здравствуйте, доктор!» 21.55 Экранизация произведений А. П. Чехова. «Володя большой, Володя маленький». Худ. фильм. 23.00 Это волнует мир. 23.15 Чемпионат Европы по водным видам спорта. Плавание.

Московская программа

19.30 Добрый вечер, Москва! 20.45 «Спокойной ночи, малыши!» 21.00 Время. 21.40 Добрый вечер, Москва!

Ленинградская программа

16.00 «Мужчины есть мужчины». Худ. фильм. 17.05 «Песни Семика и Троицы». Музыкальная программа. 18.25 Сегодня День Воздушного Флота СССР. «Белый след». 17.55 «Размах крыльев». Худ. фильм. 19.25 «Все, что на сердце у меня...», Телефильм-концерт. 20.25 «Охраняется государством». Док. телефильм. 21.00 Время. 21.40 «Монитор». 22.40 «Поп-антенна».

КИНО

Кинотеатр «Октябрь»

15 августа: (большой зал) — «ПОБЕГ» — 11, 13, 15, 17; большой киновечер: встреча с каскадерами и худ. фильм «ХОН ДИЛЬ ДОН» (Корея) — 19-30.

Кинотеатр «Орбита»

15 августа: «ПОСЛЕ ДОЖДИЧКА, В ЧЕТВЕРГ» — 10; «КЛУБ «КОТТОН» — 11-30, 21; «БОНЫ И ПОКОЙ» — 14, 16; большой киновечер: встреча с каскадерами и худ. фильм «ХОН ДИЛЬ ДОН» (Корея) — 18.

Кинотеатр «Союз»

15 августа: «КРАСОТКИ» — 15, 18-45 (удл.), 21.

Томилинский Дворец культуры «Звездный»

15 августа: мультфильм «БЕГЕМОТ ГУГО» — 12; «КОНДОР» — 19.

Видеосалон «Арф» (г. Дзержинский, ул. Томилинская, 14)

15 августа: «ЧУЖИЕ» — 16, 18-30, 21.

Лыткаринский Дворец культуры «Мир»

15 и 16 августа: «БОЛЕЗНЬ ЛЮБВИ» — 18-20.

ОБЪЯВЛЕНИЯ ● РЕКЛАМА ● ИНФОРМАЦИЯ ● ОБЪЯВЛЕНИЯ

СРЕДНЕЕ ПРОФЕССИОНАЛЬНО-ТЕХНИЧЕСКОЕ УЧИЛИЩЕ № 50 г. Дзержинского Московской области

объявляет прием учащихся на 1989-90 учебный год.

Со сроком обучения 3 года на базе 8 классов по профессиям:

токарь, оператор станков с программным управлением,
слесарь механосборочных работ,
монтажник радиоаппаратуры и приборов,
слесарь контрольно-измерительных приборов и автоматики (КИПиА),
газоэлектросварщик,
маляр-облицовщик-плиточник,
электромонтажник,
слесарь по ремонту автомобилей,
повар-кондитер.

Учащиеся на базе 8 классов обеспечиваются бесплатными питанием, обмундированием, спецодеждой; денежным вознаграждением в размере 50% от суммы, заработанной во время производственной практики, и 100% — за работу во внеурочное время.

Со сроком обучения 1 год на базе 10 классов:

токарь, оператор станков с программным управлением,
газоэлектросварщик.

Учащимся на базе 10 классов выплачивается ежемесячная стипендия в размере 97 руб. и вознаграждение за работу на производственной практике в размере 50% и 100% (за работу во внеурочное время).

Училище обладает отличной материальной базой: учебный комплекс с кабинетной системой, мастерские, оснащенные современным оборудованием и станками, актовый зал на 500 мест, спортзал площадью 540 кв. м, библиотека на 40 тыс. книг с читальным залом, столовая, благоустроенное общежитие. Работают кружки, секции, клубы, организуются экскурсии, дискотеки, комплектуются группы со спортивным уклоном (футбол, баскетбол, борьба вольная и дзюдо, легкая атлетика, бокс). Перед окончанием обучения учащиеся по направлению училища имеют возможность получить через ДОСААФ бесплатно право управления автомобилем. Выдается также диплом о получении профессии и среднего образования (для уч-ся на базе 8 классов), направление на работу на базовое предприятие. Обучавшимся на «хорошо» и «отлично» выдается направление в вузы для поступления на льготных условиях.

Начало занятий — 1 сентября.

Адрес училища: **140056, Московская область, г. Дзержинский, ул. Советская, 3.**

Телефоны 551-16-54, 551-16-45, 551-16-63.

Проезд: авт. № 21 от ст. Люберцы до ост. «СПТУ» или от метро «Кузьминки» авт. № 347 до конечной остановки.

9-9

ЛЮБЕРЕЦКОЙ СТАНЦИИ АЭРАЦИИ

для постоянной работы требуются:

электромонтеры и слесари 3-4 разрядов по ремонту и обслуживанию оборудования (зарплата 169-189 руб. в месяц); операторы очистных сооружений 2 разряда (женщины). Работа сменная по 12-часовому скользящему графику. Зарплата 138 руб. в месяц. **Принимаются лица, имеющие постоянную прописку в Люберецком районе.** Нуждающиеся обеспечиваются жилой площадью в течение 4 лет. Предприятие имеет 3 детских яслей-сада, пионерлагеря в городах Истра и Евпатория, зимнюю базу отдыха в Истре.

Проезд: **от Люберец автобусом 722 до остановки «Станция аэрации».**

По вопросам найма обращаться в отдел кадров, тел. **553-46-88.**

●

ЛЮБЕРЕЦКОЕ СПЕЦИАЛИЗИРОВАННОЕ ПРОИЗВОДСТВЕННОЕ УПРАВЛЕНИЕ

продает по безналичному расчету:

управляющий вычислительный комплекс УВКС-184 (СМ-2М);
установку СПО-37; установку СПО-162;
ЭВМ «Электроника «В» МС 119001;
вычислительную машину УВК СМ 1634 02;
устройство печати А54-7;
модуль А-622-1-7; модуль А-151-6;
устройство внешней памяти СМ 5211;
устройство подготовки данных СМП-6916 (3 комплекта);
пишущий автомат «ОРТЕКСТ-2Д» — 2 комплекта;
стенд ЕС-А013 к ЭВМ ЕС-1035.

Продаются машинное время на ЭВМ ЕС-1036 и автомашина ЗИЛ-157к с прицепом.

Наш адрес: **140000, г. Люберцы Московской обл. Телефоны 554-00-19, 554-10-46, 554-03-75.**

1-2

●

ПРОЕКТНО-СТРОИТЕЛЬНЫЙ КООПЕРАТИВ

в сжатые сроки выполняет проектно-сметные работы по реконструкции и ремонту:

объектов жилых, гражданских, промышленных, общественных зданий; котельных, столярных, мебельных, аспирационных цехов;

спецработы по отоплению, вентиляции, водопроводу, канализации;

газификации деревень и поселков.

Звонить по телефону: **г. Раменское, 3-87-76.**

●

Продается инвалидная коляска. Телефон 120-83-47.

Для строительства жилых домов СМУ завода имени Ухтомского ТРЕБУЮТСЯ:

рабочие всех строительных специальностей. Лица, не имеющие профессии, проходят обучение в бригадах. Зарплата 200-250 рублей.

Нуждающиеся обеспечиваются дошкольными учреждениями, имеются путевки в пионерский лагерь, своя база отдыха в Раменском районе, профилакторий. Рабочие обеспечиваются путевками в санатории и дома отдыха. СМУ выделяется жилье в размере 10% от вновь построенных домов.

1-3

Зам. редактора П. С. Бицуков.

НАШ АДРЕС: 140005, г. Люберцы, ул. Красноармейская, д. 4.

● **Отделы:** партийной жизни — **553-14-72**; писем и бюро знакомств — **553-27-07**; промышленности — **553-27-35**; сельского хозяйства — **553-38-60**; отв. секретарь — **554-52-74**; корр. по строительству — **554-84-12**; бухгалтерия — **554-32-16**; корректорская, прием объявлений и фотокорреспондент — **553-26-83**.

Газета выходит по вторникам, средам, четвергам и субботам.

Мытищинская межрайонная типография Упрполиграфиздата Мособлисполкома. г. Мытищи, ул. Колонцова, 17/2. Объем 1 п. л. Тираж 33065 Зак. 3704