Пролетарии всех стран, соединяйтесь!

ЛЮБЕРЕЦКАЯ ПРАВДА

ОРГАН ЛЮБЕРЕЦКОГО ГК КПСС, ЛЮБЕРЕЦКОГО И ЛЫТКАРИНСКОГО ГОРОДСКИХ СОВЕТОВ НАРОДНЫХ ДЕПУТАТОВ

Газета основана 10 марта 1931 г. • Вторник, 12 сентября 1989 года • № 146 (15064) Цена 3 коп.

▣ Жизнь местных Советов

ТЕРПЕЛИВЫЕ МАЛАХОВЦЫ

Двадцать четвертого августа исполком Малаховского поссовета вновь предпринял попытку провести депутатскую сессию. Первые три, сделанные в разгар лета, сорвались: не смогли набрать кворума.

«Доклад обсуждайте без меня...»

— Что вы хотите? Пора отпусков, — объяснял организационные неудачи председатель исполкома Ю. А. Ураев.

Заметим при этом, что объясняться Юрию Алексеевичу приходилось перед большой аудиторией: всякий раз, когда назначалась сессия, в зале клуба «Шахтер» становилось многолюдно. Вот и теперь, несмотря на моросящий дождь, избиратели подходили к клубу группами и в одиночку, договаривались, кому выступить, какие затронуть проблемы. Чувствовалось: активность масс, пробудившаяся в съездовские дни, не затухает.

А что же депутаты? Они и на этот раз проигнорировали встречу с избирателями.

— Из семидесяти пяти зарегистрировано пока сорок восемь, — сообщил собравшимся председатель исполкома и предложил подождать еще минут пять-семь: должны подъехать двое.

Но спасительные двое, от которых зависел кворум, так и не появились. Исполком оказался перед фактом, что и на этот раз сессия неправомочна принимать какие-либо решения.

Поскольку избирателей в зале было много, приехавший в Малаховку народный депутат СССР И. Н. Якушин внес компромиссное предложение: доклад о работе исполкома Малаховского поссовета заслушать и обсудить, чтобы люди могли лучше сориентироваться перед новыми выборами в местные Советы, а другие вопросы, требующие депутатского кворума, перенести на потом. Так и поступили.

Начало доклада было обнадеживающим, оно посвящалось наказам избирателей. Однако, перечислив выполненное и невыполненное, задержавшись некоторое время на вопросах благоустройства и охраны окружающей среды, Ю. А. Ураев вскоре переключился на итоги работы промышленных предприятий, торгующих и обслуживающих организаций. Даже деятельность кооперативов осветил.

Доклад вылился в форму обзорной лекции о Малаховке. Все в нем было, кроме главного: над чем и как работал исполком поссовета в течение двух лет? Не услышали малаховцы от докладчика, как оценивает исполком тот факт, что вот уже четвертый раз срывается депутатская сессия. Не получили они от Юрия Алексеевича ответа на записки, посланные в президиум. Закончив так называемый отчетный доклад перед избирателями, председатель исполкома Малаховского поссовета вынул из кармана билет и объявил: «Уезжаю в отпуск. Доклад обсуждайте без меня...».

И обсуждали. Куда денешься? У всех наболело. Говорили о том, что в поселке нет хозяина, и потому процветают ведомственные интересы: ведется беспорядочное строительство, губятся сотни деревьев, в том числе и ценных пород. Малаховка, бывшая ранее местом отдыха для москвичей и жителей Люберецкого района, становится несостоятельной выполнять оздоровительные функции. В пойме Пехорки, в других красивейших уголках поселка и его окраин вырастают свалки из бытового мусора, отходов производства, пустой тары, среди которой можно разглядеть бочки с надписью «Яд». Спросить за грубейшее нарушения природоохранных законов некому.

Люди выходили на трибуну один за другим. Говорили горячо, заинтересованно. О том, что исполком в своей работе не перестраивается. По-прежнему не хватает гласности, важные вопросы с жителями поселка предварительно не обсуждаются.

Не остался незамеченным тот факт, что сессия срывается четвертый раз подряд. И вывод сделан правильный: нельзя формировать депутатский корпус по разнарядке.

Говорили, спорили, а потом спохватились: за столом президиума остался лишь один депутат. Остальные куда-то исчезли. Так сессия превратилась в сход.

(Окончание на 2 стр.)

Двойной юбилей

У хорошего человека всегда много друзей. Сказать это можно и про участкового врача из третьей Люберецкой поликлиники В. М. Веретенниковой. Отличный специалист, мудрый наставник, хороший человек — так коротко характеризуют Валентину Михайловну её товарищи по работе, жители города.

Недавно она отпраздновала сразу два юбилея: первый — двадцать лет работы в поликлинике, а второй — свое пятидесятилетие. На этом празднике, как и положено, было много друзей и много цветов.

*На снимке: **участковый врач Валентина Михайловна Веретенникова.***

Фото **Е. ЛУГОВОГО.**

Пятилетка, год четвертый

Малаховский комбинат производственных предприятий с опережением трудовых графиков начал девятый месяц года. К 1 сентября было выпущено сверх плана товарной продукции на 340 тысяч рублей, получено 113 тысяч рублей свехплановой прибыли.

Неукоснительно соблюдаются договорные обязательства перед заказчиками.

Бригада Александра Маслова надежно держит гарантию качественной и эффективной работы. Масловцы — электросварщики, передовики. К этому, наверное, следует добавить «педагоги», ведь почти все сработанные ими изделия — добротные, красивые — предназначены для детских учреждений. Чем для малышей не наглядные образцы отношения к своему делу!

А. СИДОРОВ.

■

Железнодорожники станции «Яничкино» в этом году работают замечательно. Причем, не громкие слова, а вполне конкретное обоснование этому трудовому порыву есть: переход на новые методы хозяйствования.

А вот и те, кого станционная стенгазета называет в числе самых-самых: это коллективы смен дежурной Надежды Боровковой, Лидии Селюниной, оператор стрелочного поста Иван Леонтьев, товарный кассир Валентина Корзинкина.

Ну а каковы же результаты?

На начало сентября в адрес потребителей отправлено сверх плана около 130 тысяч тонн народнохозяйственных грузов (это больше годового социалистического обязательства). Больной вопрос МПС — простой вагонов — тоже решен: он снижен здесь на 20 минут относительно нормативного уровня.

А. ЯКОВЛЕВ.

Прямой телефон «ЛП»:

ПРОДОЛЖАЕМ серию печальных рекордов. Абсолютное достижение по протекаемости установила крыша дома № 21 корпус 3 по ул. Красногорской: по свидетельству старожилов, она течет 25 лет. В последний свой приход кровельщики заявили, что сия, мягко говоря, крыша спроектирована для иной климатической зоны. Знают ли об этом в ЖКО завода имени Ухтомского, на чьем балансе упомянутый дом?

НА ЛЫТКАРИНСКОМ рынке открыт пивной ларек. Достойный шаг местной власти породил недостойные проявления со стороны клиентов ларька — грязь, груды хлама, пьянь, нецензурщина и доведенный до крайности натурализм. Рядом — жилой дом, из окон смотрят дети. И растут...

В УПРАВЛЕНИИ отделочных работ (Юбилейная, 7) замолчало радио. На зов отделочников аналогичным молчанием отвечает ремонтная служба. А что если коллектив управления перестанет отделывать подотчетные новостройки?

НУ КОЛИ ремонтники в рот воды набрали — значит, с водопроводом у них все о,кей, чем — увы! — не могут похвастаться жильцы домов — 20 по ул. Юбилейной, 10 по ул. Шоссейной, 3 по улице Хлебозаводской (все в Люберцах), 15 по ул. Октябрьской в Лыткарине и других, где редакция, словно библейский Моисей, уже воду «выбила».

В ОДИН из августовских дней остались ни с чем посетители Люберецкой прачечной самообслуживания, недавно присвоившей себе двусмысленное название «Свежесть». Функционировали только гладильные валики. Вообще, в прачечной, как правило, простаивает около 50 процентов всех механизмов, остальные же настолько халатно относятся к выполнению своих обязанностей, что перещеголяли в этом отношении и руководителей «Свежести» и рядовых бойцов банно-прачечного фронта. Это тем более примечательно на фоне здешних цен, которые вдвое выше установленных в московских прачечных.

«Если так туго со стиркой, то вот же не будем принимать белье» — наверное, так расценили слухи о прачечной приемщики белья в стирку из поселка ТППО. Тамошний пункт не принимает ничего второй месяц. «Прямой телефон» предлагает: присвоить приемному пункту полюбившееся многим название «Свежесть».

ВНОВЬ люберчане отметили катаклизмы с уличным освещением (18 звонков). Фонари горели днем на ул. Власова, Октябрьском проспекте, у завода имени Ухтомского, не горели ночью на том же Октябрьском проспекте, ул. Попова, ул. Комсомольской, в дер.Пехорка (Жилино-2). К прежним отговоркам (вышек нету) прибавилась еще одна:«Ламп нету...» Именно так ответил жильцам домоуправ из пос. ВУГИ.

Темнота опасна всюду, но особенно — на ул.Красногорской, Попова и линии от автовокзала до ул. 8 Марта: здесь нуждается в ремонте дорожное покрытие.

ВЫНУЖДЕННО отказались от услуг А. Чумака по 1-му Панковскому проезду, 21 (Люберцы), ул. Советской, 14 (Лыткарино), ул. Томилинской, 22 (Дзержинский). Причина старая, как телевидение: барахлят антенны. Впрочем, ухудшение их состояния не следует связывать с воздействием целителя. Тут уж причина стара, как ЖКО — недосмотр.

И НАПОСЛЕДОК — снова о рекордах. После того, как прорвало трубу, самую короткую в районе канализационную систему имеет дом № 1 по ул.Мира. Система эта начинается традиционно, зато оканчивается непосредственно в подвале того же дома. Очевидно, коммунальная служба считает, что всякий рекорд необходимо зафиксировать, как в тяжелой атлетике. Один месяц, два месяца... Разумеется, некоторые неудобства испытывают все жильцы, но подлинными героями следует признать обитателей первого этажа. В редакцию звонил, а затем и приехал один из таких первоэтажников, причем его появление мы почувствовали минут за 10 до того, как открылась дверь...

Пожелание: пусть «Прямой телефон» будет не просто филиалом ЖЭКов, ЖЭУ и ДЭЗов, а последней инстанцией решения ваших, читатель, проблем, когда уже все другие средства испробованы тщетно.

Дежурил на проводе
Михаил КОНЮХОВ.

ПЕРЕЗИМУЕМ?

▣ На контроле — подготовка к отопительному сезону

Простая истина: если батареи горячие — в квартире тепло. А это зависит от того, как будет работать котельная. Чтобы проверить ход подготовки к зиме, я побывал в центральной котельной на Красной горке в Люберцах. Мастер П. З. Ясинский сообщил, что котельная обслуживает весь Ухтомский микрорайон. Ремонтные работы здесь завершены, проведена промывка бойлеров в центральных теплопунктах. При необходимости будут использоваться три котла. Кроме центральной подготовлены котельные по улицам Инициативная, Михельсона, Шевлякова, и сезонная — по улице Коммунистическая.

Испытывался ли дефицит материалов?

Да. Не хватало труб различного диаметра, вентилей, задвижек. Приходилось обращаться на заводы Ухтомский вертолетный, имени Ухтомского.

Итак, все готово? Но не получится ли, что в отчете гладко, а придут морозы...

Начальник 2-го района Люберецкой теплосети П. Н. Ефимов сказал:

— В случае аварии на теплотрассе у нас нет запаса трубопроводов различных диаметров. Для проведения ремонтных работ в распоряжении работников имеется лишь один трактор.

Как видим, есть еще над чем работать.

Я попросил также прокомментировать ход подготовки к зиме В. В. Герасимова — главного инженера жилищного треста, входящего в объединение.

— Мы эксплуатируем 867 домов, — сказал Виктор Васильевич. — 90 процентов из них 1 сентября подготовлены. Что же касается остальных, то не скажу, что там все в порядке. Причина — отсутствие рабочих, нехватка материалов. Нет сантехников в ЖЭУ №№ 8, 9.

К этому можно добавить и другие факты. Не будет закончен капитальный ремонт в домах №№ 9, 16 по улице Гаршина в Томилине. Работы ведет Люберецкое РСУ (начальник Г. Н. Амаров). Отстают от графика ремонта кровли СУОР-2, РСУ, кооперативы.

Так что выполнение решения исполкома Люберецкого городского Совета затягивается: кое-где отопительный сезон 15 сентября не начнется.

Правда, В. В. Герасимов заверил, что на будущий год будет проведено перераспределение жилого фонда и, возможно, придется организовать новые подразделения. Но жильцам-то этого недостаточно. Им нужна надежная работа всех систем жизнеобеспечения жилья нынешней зимой.

Г. АРТЕМОВ,
наш внешт. корр.

▣ Вести из парторганизаций

Слова горячие, дела холодные

На открытое собрание нашей территориальной парторганизации был вынесен вопрос: «О формах и методах работы в период перестройки и гласности, о боевитости и примере коммунистов на данном этапе». Доклад сделал коммунист Г. М. Малицкий. Он же дал ответы на ряд запросов с мест. Многие сами выступили. Вносили деловые предложения, направленные на улучшение работы партбюро и всей организации.

Критика была и в адрес Люберецкого ГК КПСС, и в адрес исполкома Лыткаринского горсовета. Обиду вызвало недостаточное внимание к пенсионерам: в течение года на партсобраниях не побывал никто из работников аппарата. А ведь у нас около 130 коммунистов-ветеранов. Но редко встречаются милосердные люди (в совете ветеранов, горсобесе), которые приняли бы активное участие в судьбе пожилых и инвалидов. А сколько мы слышим горячих слов о необходимости заботиться о ветеранах войны и труда!

Замечается и другое явление. На учет коммунист стал, а на собрания приходит от случая к случаю, партвзносы платит нерегулярно.

Сошлюсь на конкретный факт. Прибыли к нам на учет коммунисты В. Г. Крылов и Б. А. Оградин. С ними побеседовали, сказали, что будут представлять их всей парторганизации на собрании. Но открывается собрание, избирается президиум. Хотели познакомить всех с «новичками», а их уже и след простыл...

Считаю, что истинный коммунист должен им оставаться навсегда, пока есть силы что-то делать. И наши ветераны в общем-то делают немало полезного. Вот и на этот раз мы приняли решение углубить помощь школе, СПТУ, техникуму в деле патриотического воспитания молодежи. И ветераны могут принять участие в перестройке, было бы желание.

А. АЛЕКСАНДРОВ.
г.Лыткарино.

▣ Подписка – 90

ЧТО ЧИТАЕТ КОММУНИСТ

МЫ СОВЕРШЕННО по-другому взглянули на окружающий мир и себя, поиному стали оценивать, что происходит в стране. Куда идет перестройка? Кто её активные бойцы и кто враги?

КПСС открыто и честно начала перестройку. Сказано было всему народу, что так жить больше нельзя. Конечно же, за последние годы сделано немало. Однако в ряде областей наступило ухудшение в снабжении продуктами питания, ослабла идеологическая работа, обострились межнациональные отношения.

Вопросы идеологической работы в период перестройки и гласности стоят на первом месте, и главнейшую роль здесь играют средства массовой информации.

Отмечая особое значение печати, В. И. Ленин указывал: «Газета — не только коллективный пропагандист и коллективный агитатор, но также и коллективный организатор. В этом последнем отношении её можно сравнить с лесами, которые строятся вокруг возводимого здания, намечают контуры постройки, облегчают сношения между отдельными строителями, помогают им распределять работу и обозревать общие результаты, достигнутые организованным трудом».

Об этом ленинском определении на совещании в ЦК КПСС 18 июля 1989 года подробно говорил М. С. Горбачев.

Партийная печать представлена десятками газет и журналов. Среди них газеты «Правда», «Советская Россия», «Сельская жизнь», «Советская культура», журналы «Коммунист», «Партийная жизнь», «Известия ЦК КПСС» и другие. «Правда» за 77 лет выросла с несколько тысяч экземпляров в 1912 году до 9 миллионов в 1989 году. Ныне «Правду» знают за рубежом — её получают читатели в 153-х странах. Она переводится на английский, немецкий и другие языки.

Сила и авторитет «Правды» состоит в том, что это ленинская газета. Свыше тысячи статей, докладов, выступлений вождя, партийных и государственных документов, написанных им, увидели свет в «Правде».

В период перестройки и гласности газета сильно изменилась. В начале августа 1989 года ЦК КПСС принял постановление «О некоторых вопросах перестройки центральной партийной печати». Было решено на базе газет «Социалистическая индустрия» и «Строительная газета» создать с 1990 года ежедневную газету ЦК КПСС «Рабочая трибуна». Еженедельник ЦК КПСС «Экономическая газета» будет перепрофилирован в еженедельную массовую газету ЦК КПСС «Экономика и жизнь». Еженедельник «Вестник агропрома» — приложение к газете «Сельская жизнь» — преобразуется в еженедельное приложение «Земля и люди». «Советская культура» и «Учительская газета» переводятся на еженедельный выпуск. Издаваемое «Строительной газетой» приложение «Архитектура» передается газете «Советская культура». Постановление ЦК КПСС предусматривает превратить эти издания в массовую, обращенную к самому широкому читателю, периодику.

Подлежит перестройке работа журнала «Партийная жизнь». Ведь главная его задача — способствовать формированию партийного работника нового типа, ориентированного на освоение форм и методов деятельности, вытекающих из принципиально новой политической ситуации в стране.

Решено создать с 1990 года общественно-политический журнал «Диалог», одновременно прекратив выпуск журналов ЦК КПСС «Агитатор» и «Политическое образование».

Ныне в печати можно найти ответы на все животрепещущие вопросы. 1989 год стал годом свободной подписки на все издания. Подписка открыта с 1 января по 1 октября. Если раньше она проходила за два-три месяца, то нынче продолжается 9 месяцев. Многие парткомы, партбюро, партийные, профсоюзные, комсомольские организации решили не тревожить общественных распространителей печати, рассуждая примерно так: «Лимитов нет. Пусть каждый идет в отделение связи и выписывает,что душе угодно».

Анализ показывает, что не все «пошли». Парадоксальная ситуация: запретов нет, и желающих подписаться стало меньше. За 7 месяцев нынешнего года показатели значительно ниже, чем в прошлом году. В чем причина?

Во-первых, сказывается прежний стереотип: подождем до сентября, тогда и пойдем на почту. Но, наверно, кое-кто забыл, что сроки сокращены до 1 октября?

Призываю каждого коммуниста, комсомольца, ветерана и молодого человека оформить подписку на «Правду», «Коммунист», «Известия ЦК КПСС». Каждому пропагандисту, лектору, агитатору полезно читать местную печать, в том числе газеты «Люберецкая правда», «Ленинское знамя». В 1990 году для партийных и советских работников, пропагандистов, учителей, воспитателей, подрастающего поколения предусмотрено опубликовать ряд крупных теоретических статей о современном этапе перестройки, демократизации, основам научного коммунизма, атеистической работе среди населения. Для молодых коммунистов, комсомольцев, готовящихся вступить в ряды партии, необходимо быть в курсе всех событий, как внутри страны, так и за рубежом.

На состоявшемся недавно в ГК КПСС совещании прозвучало обращение к секретарям партийных организаций активизировать работу по подписке. Каждый коммунист обязан читать газеты и журналы с тем, чтобы полученные знания преломлять в своем сознании и разъяснять людям политику партии. Но только читать мало. Надо своим конкретным примером вносить вклад в происходящие перемены.

Сейчас, чтобы снизить авторитет КПСС, всюду стали критиковать партийных руководителей. В обиход пущены выражения «партийные чиновники, бюрократы, функционеры» и так далее. В свое время В. И. Ленин предостерегал коммунистов о том, что никто не сумеет дискредитировать идеалы коммунизма, если коммунисты сами это не сделают. Пора в партийной печати провести черту между здоровым плюрализмом мнений и очернительством всех и вся.

Печать всегда была острым оружием на всех этапах революционного движения. Она скажет свое слово в перестройке, будет, как и прежде, коллективным организатором, пропагандистом и агитатором. Когда КПСС переживает трудный период своей истории, долг коммунистов поддержать её. Один из конкретных шагов будет выражаться в подписке на газеты и журналы.

А. КОВАЛЕНКО,
старший инспектор
издательства ЦК КПСС.

ТЕРПЕЛИВЫЕ МАЛАХОВЦЫ

(Окончание. Начало на 1 стр.)

Сначала пригласили, а потом...

ПИШУ, а сама сомневаюсь: поверят ли мне читатели? Уж слишком все это напоминает случаи из дурного анекдота: и то, как докладчик внезапно покинул зал, и как депутаты из него постепенно исчезли. Но для меня, побывавшей на всех четырех «сессиях», это уже не было так неожиданно: я вживалась в ситуацию постепенно.

В первый раз, как и в последний, малаховцев выручил все тот же Иван Никитович Якушин. Увидев, как много народу собралось, он решил воспользоваться аудиторией и рассказал о работе первого Съезда народных депутатов СССР, который тогда только что закончился. Люди внимательно слушали, задавали много вопросов, особенно по экологии — проблема для поселка чрезвычайно важная. А когда заинтересованный разговор подошел к концу, энтузиасты охраны окружающей среды пригласили народного депутата СССР совершить небольшую экскурсию по местам, где, на их взгляд, ведутся незаконные или неразумные вырубки.

Думала я, что председатель исполкома Малаховского поссовета (ведь не все в его силах) воспользуется помощью И. Н. Якушина. Но Юрий Алексеевич к этому не проявил никакого интереса, вместе со всеми не пошел. Когда выступающие сетовали, что в Малаховке нет хозяина, их слова для меня звучали зримо и осязаемо.

Одним из вопросов, который предстояло решить малаховским депутатам на сессии, был вопрос о строительстве жилого дома в поселке Малаховского экспериментального завода внутри уже озелененного двора с хорошо обустроенной детской площадкой, где есть гимнастические снаряды, качели, карусели, деревянные скульптуры. В пяти домах, образующих двор, проживает 300 детей и 1254 взрослых, среди которых 200 пенсионеров и 15 инвалидов Великой Отечественной войны. Двор для них — единственная зона отдыха, тем более что по другую сторону от домов — напряженные автомагистрали, частные гаражи (их четыреста), мастерская по ремонту шин. Над всем этим в небе проходит взлетная трасса соседнего Быковского аэродрома. По мнению проживающих в домах №№ 27, 28, 30, 31 и 32, новостройка на этом месте не только нежелательна, но и невозможна. По мнению очередников, работающих на Малаховском экспериментальном заводе и ждущих улучшения жилищных условий, один дом не помешает.

Горячий спор между сторонами разгорелся в клубе «Шахтер» при второй попытке провести сессию. Каждая из сторон выставляла свои доводы. Казалось: вот она, демократия. Но когда, наконец, пришло время решить вопрос голосованием, Ю. А. Ураев дал команду: депутатам остаться на местах, а остальным выйти в коридор. Представляете, какой была реакция?!

Между прочим, когда на совместной сессии Томилинского и Красковского поссоветов решался спорный вопрос, строить или не строить близ школы № 18 гаражи, приглашенных за дверь не выставляли, а попросили пересесть на задние ряды кресел, депутаты же заняли первые три ряда и были на виду как у президиума, так и у заинтересованных сторон.

Но вернемся в клуб «Шахтер». Когда избиратели покинули зал, стало видно, что из пятидесяти зарегистрированных депутатов осталась лишь половина, и тогда голосование перенесли на следующую неделю. Было это, напомню, летом, а вопрос остается открытым и поныне.

Что делают люди, когда видят пошатнувшееся здание? Они или подпирают его или разрушают совсем и строят новое.

Малаховцы, люди крайне терпеливые, выбрали первый путь. Они два года назад создали в помощь депутатскому Совету еще один — общественный совет и часть «больных» вопросов — по охране окружающей среды, увековечению памяти малаховцев, погибших на войне, — взяли на свои плечи. Кое-что уже сделали. В процессе этой добровольной работы на пользу общества выявляются организационные способности людей, их деловые качества, а это так важно при формировании нового депутатского корпуса.

Раиса ФАТЮЩЕНКО,
наш спец. корр.
Люберцы — Малаховка.

▣ На контроле — жилищная проблема

Когда негде ночевать...

КАК ИЗВЕСТНО, до 2000 года намечено обеспечить каждого нуждающегося отдельной квартирой. Дело усугубляется слабой строительной базой. Но, пожалуй, самое главное в вопросах распределения жилья — это социальная справедливость. Ведь сколько ни возводи новостроек, очередь не уменьшится, если не будут заселяться пустующие квартиры, если кто-то захочет улучшить свои жилищные условия за счет других и т. д. В прошлом году, как сообщил нам заместитель председателя Люберецкого городского комитета народного контроля Н. С. Плотников, во время рейдов дозорных было выявлено 150 пустующих квартир в ведомственных домах. Спустя две недели 130 из них заселили.

Объектом нынешней проверки должны были стать «исполкомовские дома», то есть те, которые находятся в подчинении производственно-технического объединения городского хозяйства. И здесь положение далеко не благополучное.

Поступают жалобы на некоторых руководителей ЖЭУ. В них идет речь об утаивании ими информации о свободной жилплощади, самовольном занятии некоторых пустующих квартир начальниками жилищно-эксплуатационных контор и т. д.

Рейдовая бригада, в состав которой вошли народные контролеры, активные общественники, представители городской прокуратуры проверили каждый такой сигнал. Уже обнаружены факты нарушения социальной справедливости. В том числе и в...самом коллективе ПТО городского хозяйства.

Длинный список очередников, вывешенный в коридоре административного здания, насчитывает 196 человек. Фактически же, как пояснили в жилищном отделе, он еще длиннее. Последний номер очереди — 202. Под этим номером в очереди стояла инженер-химик теплосети Елена Ивановна Ананьева. Считанных дней оказалось достаточно, чтобы молодую женщину включили в список, и она получила с сыном двухкомнатную квартиру общей площадью 31,9 квадратных метров. В каких же исключительных условиях находилась Елена Ивановна? Может, у неё потолок обвалился, квартиру заливало? Ни то и ни другое. Жила Елена Ивановна вместе с матерью и ребенком в двухкомнатной квартире площадью 30,4 квадратных метра в г.Дзержинском. Правда, сын подрастал, надо было подумать об отдельной комнате для него. «Но ведь могла и с матерью пожить, тем более что в объединении такая очередь», — скажет какой-нибудь читатель. Но это наша с вами логика.

А Елена Ивановна рассудила по-другому. Разделила счет, и вдруг оказалось, что она проживает в комнате площадью 15 квадратных метров вдвоем с ребенком.

Далее события развиваются следующим образом. Проходит заседание профкома теплосети, который возглавляет Е. И. Ананьева. Естественно, он единодушно поддерживает её просьбу. А затем совет трудового коллектива ПТО, уже учитывая ходатайство профкома, просит о том же самом администрацию. Последняя незамедлительно откликается: под новым ходатайством (?) ставят свои подписи бывший начальник объединения Д. Д. Федяй, директор теплосети Ю. А. Паничев, а заодно и председатель профкома ПТО В. И. Малыхина.

—Формально все правильно. Как говорится, комар носа не подточит. Только боюсь, не примут такие доводы двести человек, которые с затаенным дыханием следят, как подвигается их очередь.

10 лет ждет своего «звездного часа» А. И. Ситников, который живет с четырьмя членами семьи на площади 24,6 квадратных метра. Тесно у многодетной матери Н. И. Вязовой, мастера водоканала Р. П. Кондратюк. Но по здешним меркам это еще терпимо. А каково семьям электрогазосварщика В. И. Чукаева (4 человека проживают на 13,8 метрах), мастера теплосети С. Г. Сорокина (3 человека на 10 метрах), токаря В. С. Федоситкина (4 человека на 12-ти), дворника Е. И. Костиной (8 человек на 26,8 квадратных метра !)!

Начальник жилищного отдела ПТО Яков Матвеевич Медведовский, которого мы просили объяснить этот, мягко говоря, парадокс, развел руками:

— Мы только заселяем, а не принимаем решения... Я попросил эти вопросы решать на профкоме без моего участия... Слишком щепетильная тема.

Может быть. Но как следить за правильным распределением жилья в районе, если принципы социальной справедливости нарушаются в самом ПТО городского хозяйства? Этот же вопрос мы адресуем администрации и руководителям общественных организаций ПТО.

В 115-м квартале столкнулись с другим вопиющим случаем. Несколько лет назад наши центральные газеты ужасались судьбами американских бездомных. А оказывается, последние есть и в нашей стране. Один из них — В. Чупраков, возраста около 40 лет болен неврозом. Вот уже несколько лет скитается на костылях по чердакам и подвалам, не имея другого ночлега. В свое время Виктор ушел из квартиры, где жили психически больные мать и брат, к любимой женщине. Потом родственников отправили в интернат, а его по решению суда выписали. Представители общественности микрорайона не один раз обращались во всевозможные инстанции: горисполком, УВД, ЖЭУ... Обещаниям не было конца.

Вместе с начальником ЖЭУ № 1 Т. Д. Шубниковой мы просматриваем список пустующих квартир. Интересуемся, почему же ни в одну из них нельзя заселить больного человека? Ну, скажем, хотя бы по адресу: ул. Московская, дом 5, квартира 182.

— Квартира предназначена для одного люберчанина, который живет в ветхом фонде, — объясняет нам Тамара Дмитриевна.

— Да, но ведь человеку вообще негде жить...

— Ой, только не селите его ко мне, — выдала себя Т. Д. Шубникова.

О собственном покое беспокоится Тамара Дмитриевна. И нисколько не волнует её судьба бездомного. Тут же Я. М. Медведовский дал указание инспектору Л. Г. Неженцевой отменить прежнее решение и заселить в эту квартиру В. Чупракова.

Сейчас дозорные вместе с представителями общественности заняты кропотливой работой. Нужно просмотреть списки проживающих во всех домах, проверить наличие ордеров на квартиры.

С. ДЕМИН,
А. МЕШКОВ,
члены рейдовой бригады.

ЭХО НАШИХ ПУБЛИКАЦИЙ

Наш внештатный корреспондент Д. БОКОВ встретился с руководителями центральной районной больницы и записал их ответы на вопросы читательницы.

ОТВЕТЬТЕ КОНКРЕТНО

В своём интервью («ЛП» за 17 июня) главный врач Люберецкой центральной больницы нарисовал радужное будущее нашей медицины. Но большинство людей, увы, интересует её настоящее. Вы не один год, уважаемый Герман Артемьевич, возглавляете этот ответственный пост. Вот и давайте поговорим на страницах газеты, что сделано за три года перестройки для улучшения медицинского обслуживания трудящихся района.

Меня, в частности, интересуют такие вопросы: что делается для уменьшения текучести кадров, решения социальных вопросов? Какие новые технические средства получила ЦРБ для улучшения диагностики больных? Как они используются? Намечено ли открытие специализированных диагностических кабинетов, доступных всем трудящимся? Почему медицинские кооперативы, которые используют оборудование поликлиник, установили цены не на уровне хозрасчетных учреждений, а выше?

Хотела бы немного сказать об обслуживании больных в поликлинике № 3 г.Люберец, в которой лечусь вот уже 20 лет.

Чтобы сделать рентген желудка или электрокардиограмму, нужно выстоять длинную очередь. Кровь на анализ сдадите, если только приедете первым рейсом автобуса. Желудочный сок берется «дедовским способом». Врачей узких специальностей постоянно не хватает. То невропатолога нет, то эндокринолога. Если кто-то и замещает их, то прием постоянно ограничен. Не пополняется современным оборудованием и физиотерапевтический кабинет.

Я бы предложила руководству ЦРБ ходатайствовать перед исполкомом о выделении в жилых домах двух-трех квартир для открытия диагностических кабинетов, о финансировании закупок современного медицинского оборудования. По-моему, диагностические средства ведомственных поликлиник надо сделать доступными для всех трудящихся. Арендная плата за пользование медицинским оборудованием, помещениями должна быть использована для обследования больных этих же поликлиник.

Недостающих врачей «узких специальностей» — эндокринологов, урологов и других надо приглашать на работу на хозрасчетных началах.

Мне кажется, что при инициативном, творческом отношении к делу со стороны главврача можно намного улучшить положение дел в районной медицине.

В. КОРСУНСКАЯ.
г.Люберцы.

Г. А. ШАПОШНИКОВ, главврач Люберецкой центральной районной больницы.

За последнее время для реконструкции материально-технической базы поликлиник и больниц района сделано немало.

В поликлинике № 1 установлен новый чехословацкий стационарный флюорограф. Его стоимость — 80 тысяч рублей. Конечно, одной ЦРБ трудно было бы выплатить такую сумму. Помогло объединение «Торгмаш». В той же поликлинике установлен рентгеновский аппарат с телевизионной оптикой.

В одном из помещений ЦРБ установлен аппарат для электрокардиограммы. К нему подключены несколько кабелей, из разных больниц и поликлиники города — что-то вроде телефона. Таким образом, люберчанам не надо будет тратить на дорогу много времени. Все удары сердца передаются по связи на расшифровывающий аппарат.

В ряде медицинских учреждений района установлены велоэргометры — для определения состояния сердечно-сосудистой системы.

Вскоре намечаем ввести в эксплуатацию аппарат для ультразвукового исследования.

Да, материально-техническая база поликлиник и больниц в целом не на высоте. Объясняю это острейшим дефицитом медицинского оборудования в стране. Некоторую надежду вселяют слова министра здравоохранения Е. И. Чазова о том, что предприятия оборонной промышленности переходят на изготовление аппаратов и приборов для медицины.

Существует проблема нехватки помещений. Из-за этого мы не смогли своевременно установить приборы для ингаляции. Сейчас эта аппаратура размещена в поликлинике ГИГХСа по договоренности с администрацией этого предприятия.

Сейчас на станции «скорой помощи» занято 119 автомобилей. Для такого района, как наш, это немного. К тому же не все они исправны. Нам необходимо еще, как минимум, около 40 машин.

Автор письма упрекает нас в том, что в районе большая текучесть кадров. Позволю себе с этим не согласиться. В прошлом году работники поликлиник и больниц действительно «перекочевывали» в столичные медучреждения. Это было связано с тем, что оклады медиков в Москве выше, чем в Подмосковье. Но с 1 января нынешнего года их уравняли.

Сейчас 200 медицинских работников стоят в очереди на жилье. Но мы решаем эту проблему. Постановлением горисполкома одна квартира в каждом доме-новостройке должна выделяться медработникам. Только в этом году им выделено три квартиры. Намечено строительство отдельного кооперативного жилого дома и общежития для медиков.

Чтобы закрепить медицинские кадры, постараемся заинтересовать людей. Посылаем молодых медсестер и санитарок на учебу на рабфак — для подготовки к поступлению в мединститут.

В заключение отвечу на вопрос о медицинских кооперативах. Приказом министра здравоохранения СССР запрещено использование последними аппаратуры больницы и поликлиники. Они могут пользоваться только той техникой, которая приобретена на собственные деньги.

Что же касается индивидуальной трудовой деятельности в медицине, то лично я её поддерживаю. Сейчас в районе 30 врачей занимаются ИТД.

Н. В. САЙГАК, заместитель главврача ЦРБ

Говоря о «дедовском способе» взятия желудочного сока, читательница, вероятно, имела ввиду зондирование. Да, процедура не из приятных, но ведь это наиболее «информативный способ» анализа.

По поводу нехватки «узких специалистов». Мне кажется, что этого и следовало ожидать, потому что зарплату им не повысили — в отличие, скажем, от терапевтов.

Лично я против существования ведомственных поликлиник. Объясню, почему. Во-первых, в этих поликлиниках невозможно установить очень дорогостоящую, но необходимую аппаратуру. Такую, как рентген, эндоскоп. Порой предприятие не в состоянии закупить для своей поликлиники даже стоматологическое оборудование.

Во-вторых, врачи, что работают в ведомственных поликлиниках, оторваны от всех проблем, которыми живут работники здравоохранения района. Они, как правило, не участвуют в городских, областных конференциях, где медработники обмениваются опытом. А это сказывается на их квалификации.

Где же выход из положения? Качественное улучшение медицинского обслуживания я вижу на пути развития договорных связей между предприятиями и лечебными учреждениями. Такой договор был заключен между ЦРБ и деревообрабатывающим комбинатом № 13. Бригада наших врачей всесторонне обследует работников ДОКа № 13, а предприятие, в свою очередь, выделит деньги на приобретение оборудования.

***ОТ РЕДАКЦИИ.** К сожалению, автор письма в «Люберецкую правду» так и не дождалась ответов на некоторые вопросы, в том числе об открытии специализированных «диагностических кабинетов, доступных всем трудящимся района, о возможности приглашения «узких» специалистов на работу на хозрасчетных началах.*

Мы понимаем, что решение этих вопросов зависит не только от администрации ЦРБ. Но если не иметь своей позиции, то они тем более не будут решаться.

▣ Заочная приемная

Белый туман барокамер,

или Как победить астму

«Мой сынишка с рождения болен бронхиальной астмой. Куда мы с ним только не обращались: к врачам, гомеопатам, экстрасенсам. Никаких улучшений. Случайно услышала, что в Ужгороде создан реабилитационный центр по борьбе с этой болезнью. Может быть, редакция что-нибудь о нем знает!

В. САЗОНОВА.
пос.Коренево».

Этот пятиэтажный дом, что построили недавно на улице Великокаменной в Ужгороде (Закарпатская область), привлек внимание людей во всех регионах нашей страны. Уточним: больных людей, страдающих опасным и коварным недугом, — бронхиальной астмой. Именно здесь, в республиканском центре реабилитации, созданы все условия, чтобы победить болезнь.

Центр является поистине уникальным на Украине. В нем лечат больных и одновременно ведут широкую научную работу.

Новый комплекс оснащен не только стационарным, но и поликлиническим оборудованием, рассчитанным на 250 посещений в день. В кабинетах функциональной диагностики установлена новейшая аппаратура из ГДР, Болгарии, Дании. Сведения о нарушениях функций дыхания или о состоянии сердечно-сосудистой системы пациенты могут получить почти сразу же.

Но главная «изюминка» центра — барокамеры. В них стоит белый туман. Это распыленная соль, необходимая для лечения астмы. За час через барокамеры проходит сто человек.

Люди едут сюда отовсюду, так что работники центра испытывают значительные трудности при размещении больных. Однако с введением нового корпуса обстановка несколько улучшилась.

Особое значение здесь придается такому природному фактору, как отработанные соляные шахты. Без них не обойтись при лечении бронхиальной астмы.

Вот те скупые сведения, которыми располагает редакция об Ужгородском центре реабилитации.

ХОТЯ ПИСЬМО НЕ ОПУБЛИКОВАНО

Группа жителей дома № 1 улицы Советская (г.Дзержинский) жаловалась на то, что рядом, вопреки строительным нормам, затеяно возведение гаража.

Редакция ознакомила с письмом авторов жалобы заместителя председателя Люберецкого горисполкома Ю. А. Козлова. Он ответил, что «намеченное к строительству трехэтажное здание гаража-стоянки на 300 машиномест ГСК «Лидер» размещено в соответствии с действующими санитарными и строительными нормами вне жилой застройки и не ущемляет интересов жителей».

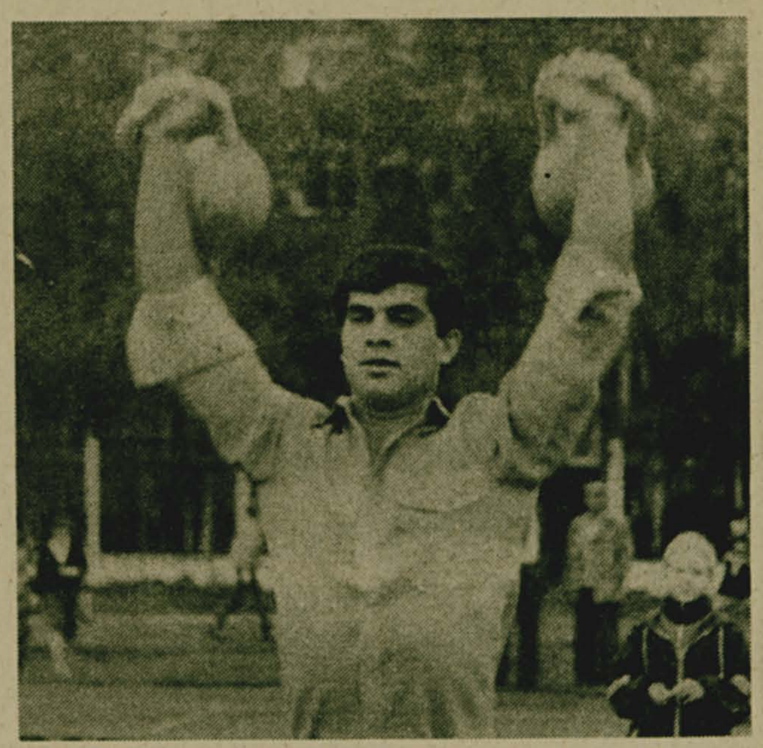

Для здоровья и души

Последние дни лета для тружеников Малаховского экспериментального завода были напряженными, поскольку они, создатели горняцкой техники, стремились достойно отметить День шахтера. Но, несмотря на производственные заботы, коллектив вел подготовку к другому празднику — спорта. Среди цехов проходили предварительные соревнования по легкой и тяжелой атлетике, футболу, другим видам. Победители были определены и они уже на общем заводском празднике защищали честь своих подразделений.

Погода не баловала в тот выходной день — осенней выдалась, но не испортила настроения заводчанам, пришедшим на стадион целыми семьями. Всем было интересно: одни «болели» за своих спортсменов, другие смотрели концерт, поставленный женским хором ветеранов клуба «Шахтер», заводским духовым оркестром, инструментальным ансамблем и группой «Огни эстрады» Московской областной филармонии. Коротко говоря, МЭЗ провел хороший праздник для здоровья и души не только своих рабочих, но и сотен жителей Малаховки.

На снимке: победитель в гиревом упражнении, работник цеха металлоконструкций Равшан Тагиров.

Фото **О. ПУЧКОВА.**

▣ Футбол

Во взаимных атаках

«Торгмаш» (Люберцы) — «Искра» (Калинин) 3:2 (1:0).Первенство РСФСР среди команд коллективов физкультуры, г.Люберцы, 2 сентября, стадион «Торпедо». 200 зрителей. Судьи: Штейнберг (Липецк), Шиляев (Жуковский), Михайлов (Воскресенск).

***«Торгмаш»:** Монахов (Сучков, 72), Булгаков (Спирин, 62), Хромов, Залетов, Трушкин, Малахов, Бодров, Гришин, Воронин (Зотов, 68), Шумик.*

***«Искра»:** Бобин, Макаров, Малютин, Петушков, Романов, Свешников, Перцев, Скалкин, Илларионов, Быков, Павлов.*

НЕЗАДОЛГО до начала встречи было получено сообщение, что двумя днями раньше состоялись два отложенных ранее матча. «Прогресс» в Костроме обыграл местный «Спартак» 4:0, а «Мослифт» в упорной борьбе победил ярославский «Металлист» — 2:1. Перед отчетной встречей «Мослифт» на очко опережал люберчан и «Прогресс». Судя по всему, многое прояснится 20 сентября, когда конкуренты «Торгмаша» сыграют между собой в Черняховске.

Прошедший матч еще раз убедительно доказал, что слабых соперников не бывает. «Торгмаш» уверенно начал игру, уже в дебюте матча создав несколько благоприятных возможностей для взятия ворот. На семнадцатой минуте первый мяч забил результативно играющий в последних играх О. Гришин. Чуть позже он снова оказался перед воротами Бобина, но переиграть опытного голкипера не сумел. После смены ворот первая же атака торгмашевцев принесла им успех. Мяч через вратаря перебросил И. Малахов. Казалось, исход матча предрешен, тем более, что второй тайм наши земляки проводят значительно увереннее. Однако на 58 минуте несогласованность защиты привела к тому, что нападающий гостей Д. Павлов беспрепятственно прошел к воротам и нанес прицельный удар. Спустя 12 минут точным ударом третий мяч провел Г. Залетов. Буквально через считанные секунды калининцы сокращают разрыв благодаря тому же Павлову. Счет становится 3:2. Следует замена вратаря. Вместо не особо уверенно игравшего А. Монахова в ворота становится основной вратарь команды А. Сучков. Последние минуты проходят во взаимных атаках, но результат не меняется. Одержана трудная победа. До финиша чемпионата остается провести 5 игр.

Очередной матч в Люберцах 16 сентября. «Торгмаш» принимает костромской «Спартак». Начало игры в 16 часов. После матча — розыгрыш лотереи.

x x x

На стадионе Малаховского экспериментального завода состоялся финальный матч на кубок Люберецкого района по футболу между люберецким «Торгмашем» и местным МЭЗом. Несмотря на ненастную погоду за встречей наблюдало около пятисот болельщиков. Дирекция завода позаботилась о зрителях. Работали буфеты, была организована торговля. Результат — большое число любителей футбола, чего давненько не наблюдалось на наших стадионах. Понравилась и игра. Первыми счет открыли хозяева, но затем торгмашевцы, выступавшие в далеко не лучшем составе, перехватили инициативу и довели матч до победы — 5:2. Три мяча провел Гришин, по разу отличились Хромов и Залетов.

x x x

В очередной встрече на первенство области «Торпедо» уступило 0:3 в Калининграде «Вымпелу».

А. СЕРЕБРЕННИКОВ,
наш внешт. корр.

ТВ ТЕЛЕВИДЕНИЕ

ВТОРНИК,
12 СЕНТЯБРЯ

Первая программа

6.30 120 МИНУТ. 8.35 «ВЕСЕЛЫЕ СТАРТЫ». 9.20 В мастерской художника. В. ГОНЧАРОВ. 9.45 «Мой дом—мой театр», Фильм-концерт. 10.50 «СПРУТ-3». Худ. фильм 1-я серия. 11.50 ДЕТСКИЙ ЧАС. 12.50 «Это было... было...» 15.30 «СЛОВО О ЛЬВЕ ТОЛСТОМ». Фильм 4-й. 16.25 Концерт. 16.55 «Потя и Потиха». Мультфильм. 17.15 Импульс 18.00 «Хор плюс мы». 18.45 СЕГОДНЯ В МИРЕ. 19.00 Мультфильм для взрослых. 19.10 ОБСУЖДАЕМ ПРОЕКТ ПЛАТФОРМЫ КПСС. Национальная политика партии в современных условиях. 19.25 Романсы П. И. Чайковского. 20.00 После стачки. 21.00 Время. 21.40 ВНИМАНИЕ: ПОДРОСТОК! 21.55 «СПРУТ-3». 1-я серия. 23.00 СЕГОДНЯ В МИРЕ. 23.15 МУЗЫКАЛЬНАЯ ЯРМАРКА.

Вторая программа

8.00 Утренняя гимнастика. 8.15 Научно-популярный фильм. 8.35, 9.35 Этика и психология семейной жизни. Вводная передача. 10-й класс. 9.05 Французский язык 1-й год обучения. 10.05 Французский язык. 2-й год обучения. 10.35, 11.40 Биология. 6-й класс. Растения и мы. 11.15 Научно-популярный фильм. 12.10 Концерт-очерк. 12.35 Премьера, док. фильм «На дуде игрец». 13.10 Концерт. 17.00 Новости. 17.10 Сеанс повторного телефильма. «АННА ПАВЛОВА». 2-я серия. 18.05 Программа Северо-Осетинского телевидения. 19.00 Маленький концерт. 19.15 «МИЛОСЕРДИЕ». 20.00 «Спокойной ночи, малыши!» 20.15 Ритмическая гимнастика. 21.00 ВРЕМЯ. 21.40 «КЛЮЧЕВОЙ ВОПРОС» Худ. фильм. 23.05 Конный спорт. Чемпионат мира.

Ленинградска программа

19.10 Видеоканал «ЗЕРКАЛО». Часть 1-я. 20.20 Телестанция «ФАКТ» «20.20». 20.35 «Большой фестиваль». 20.45 «Спорт, спорт, спорт». 21.00 «ВРЕМЯ». 21.40 Телестанция «ФАКТ». «600 секунд». 21.50 Продолжение видеоканала «ЗЕРКАЛО». Часть 2-я.

СРЕДА,
13 СЕНТЯБРЯ

Первая программа

6.30 Утренняя информационно-музыкальная программа. 7.30 Телемост. «ОТ СТОЛИЦЫ—К СТОЛИЦЕ» 9.00 Песни и танцы народов СССР. 9.30 «СПРУТ-3». 1-я серия. 10.35 VIII Международный фестиваль «РАДУГА». 10.55 КЛУБ ПУТЕШЕСТВЕННИКОВ. 15.30 МУЗЫКАЛЬНАЯ СОКРОВИЩНИЦА. 16.45 «Понарошку». Мультфильм. 16.55 Объектив. 17.25 ДЕТСКИЙ ЧАС. 18.25 «Ожог родного очага». 18.40 СЕГОДНЯ В МИРЕ. 18.55 Футбол. ЕВРОПЕЙСКИЕ КУБКИ 21.00 ВРЕМЯ. 21.40 Актуальное интервью. 21.50 Футбол. ЕВРОПЕЙСКИЕ КУБКИ.

Вторая программа

8.00 Утренняя гимнастика. 8.15 «Кто проснется петухом?» Научно-популярный фильм. 8.35, 9.35 Природоведение. 3-й класс. 9.05 Немецкий язык. 1-й год обучения. 10.05 Немецкий язык. 2-й год обучения. 10.35, 11.40 Физика. 7-й класс. «Здравствуй, физика!» 11.15 «Кто проснется петухом?» Научно-популярный фильм. 12.10 Премьера док. фильма «Этот неукротимый Воронко». 12.35 «Любимые мелодии прошлых лет». 17.00 Новости. 17.10 «АННА ПАВЛОВА». 3-я серия. 18.05 «Спектр» (Курск) 19.05 «У народа песни как ручей...» 19.25 Экран док. фильма. 20.00 «Спокойной ночи, малыши!» 20.15 «Надо помнить...» 20.55 Л. Боккерини—Соната ля мажор. 21.00 ВРЕМЯ. 21.40 «НОЧЬ БЕЗ КРАЯ». Худ. фильм. 22.45 Р. Штраус—«Домашняя симфония».

Ленинградская программа

20.45 «Большой фестиваль». 20.55 Реклама. 21.00 ВРЕМЯ. 21.40 Телестанция «ФАКТ». «600 секунд». 21.50 «СКВЕРНЫЙ АНЕКДОТ». Худ. фильм. 23.30 Перед матчем «ХИМИК»—«КАЛГАРИ ФЛЕЙМЗ» (Канада).

ЧЕТВЕРГ,
14 СЕНТЯБРЯ

Первая программа

6.30 120 МИНУТ. 8.35 Футбол. ЕВРОПЕЙСКИЕ КУБКИ. 11.05 «СПРУТ-3». 2-я серия. 12.05 Детский час (с уроком английского языка). 15.30 Док. фильмы. 16.15 Мультфильмы. 16.45 ДИАЛОГ С КОМПЬЮТЕРОМ. 17.30 О культуре быта на селе. 18.00 «ПАРТКОМ И ПЕРЕСТРОЙКА». 18.30 СЕГОДНЯ В МИРЕ. 18.45 «...ДО ШЕСТНАДЦАТИ И СТАРШЕ» 19.30 ТЕЛЕМОСТ. «От столицы—к столице». 21.00 ВРЕМЯ. 21.40 АКТУАЛЬНОЕ ИНТЕРВЬЮ. 21.50 «СПРУТ-3». 2-я серия. 22.50 СЕГОДНЯ В МИРЕ. 23.05 «ОДНАЖДЫ... ВСТРЕТИЛИСЬ...». Концерт.

Вторая программа

8.00 Утренняя гимнастика. 8.15, 11.15 «Сколько стоит пейзаж?» Научно-популярный фильм. 8.35, 9.35 Природоведение. 5-й класс. Солнце и Солнечная система. 9.05 Испанский язык. 1-й год обучения. 10.05 Испанский язык. 2-й год обучения. 10.35, 11.40 Биология. 8-й класс. Пауки. 12.10 «Завещание Веры Мухиной». Док. фильм. 12.30 «Ровно в семь по-хивински». Фильм-концерт. 17.00 Новости. 17.10 «АННА ПАВЛОВА», 4-я серия. 18.05 Э. БАГРИЦКИЙ. 18.25 Хоккей. Товарищеская встреча. «ХИМИК» (Воскресенск)—«КАЛГАРИ ФЛЕЙМЗ» (Канада). В перерыве (19.50)—«Спокойной ночи, малыши!». 21.00 ВРЕМЯ. 21.40 Фестиваль ФРГ «МУЗЫКАЛЬНАЯ КУЛЬТУРА СЕГОДНЯ». Концерт. 22.40 Стендовая стрельба. Чемпионат мира.

Московская программа

18.30 ПАНОРАМА ПОДМОСКОВЬЯ. 19.30 ДОБРЫЙ ВЕЧЕР, МОСКВА! 20.45 «Спокойной ночи, малыши!» 21.00 ВРЕМЯ. 21.40 ДОБРЫЙ ВЕЧЕР. МОСКВА!

Ленинградская программа

20.35 «Большой фестиваль». 20.45 «Фарфор Алексея Воробьевского». Док. телефильм. 21.00 ВРЕМЯ. 21.40 Телестанция «ФАКТ». «600 секунд». 21.50 «ПЯТОЕ КОЛЕСО». (Повторение).

ПЯТНИЦА,
15 СЕНТЯБРЯ

Первая программа

6.30 120 МИНУТ. 8.35 ЧЕЛОВЕК. ЗЕМЛЯ. ВСЕЛЕННАЯ. 9.35 «СПРУТ-3». 2-я и 3-я серии (Премьера). 11.40 «...ДО ШЕСТНАДЦАТИ И СТАРШЕ». 15.30 Фильм—детям. «ВСАДНИК, КОТОРОГО ЖДУТ». 1-я и 2-я серии. 17.45 «ЗДРАВСТВУЙ, КОСТА-РИКА!». 18.45 СЕГОДНЯ В МИРЕ. 19.00 Детский юмористический киножурнал «Ералаш». 19.15 Концерт. 19.35 Минуты поэзии. 19.45 «ВАС ПРИГЛАШАЕТ В. А. ЧЕРНУШЕНКО». 21.00 ВРЕМЯ. 21.40 «СПРУТ-3». 3-я серия. 22.45 «Это было... было...». 23.05 «ВЗГЛЯД».

Вторая программа

8.00 Утренняя гимнастика. 8.15 «Город и природа». Научно-популярный фильм. 8.35, 9.35 История. 5-й класс. Ледовое побоище. 9.05 Английский язык. 1-й год обучения. 10.05 Английский язык. 2-й год обучения. 10.35, 11.40 Литература. 6-й класс. 11.15 «Город и природа». Научно-популярный фильм. 12.10 «Михайло Коцюбинский». Док. фильм. 13.00 Новости. 13.10 Ритмическая гимнастика. 17.00 Новости. 17.10 «АННА ПАВЛОВА». 5-я серия. 18.10 Эстрадная программа. 18.25 Хоккей. Товарищеская встреча. «СПАРТАК» (Москва)—«ВАШИНГТОН КЭПИТАЛЗ» (США). В перерыве (19.50)—«Спокойной ночи, малыши!». 21.00 ВРЕМЯ. 21.40 Л. ПАНДУРО—«ПОБЕГ». Тел. спектакль.

Ленинградская программа

19.05 «ОТКРЫТАЯ ДВЕРЬ». 20.20 Телестанция «ФАКТ». «20.20». 20.35 «Большой фестиваль». 20.45 «Спорт, спорт, спорт». 21.00 ВРЕМЯ. 21.40 Телестанция «ФАКТ». «600 секунд». 21.50 «ЧТО НОВЕНЬКОГО?» 22.05 «СЕКРЕТНЫЙ ФАРВАТЕР». худ. телефильм. 1-я и 2-я серии.

СУББОТА,
16 СЕНТЯБРЯ

Первая программа

6.30 120 МИНУТ. 8.30 «СПРУТ-3». 3-я серия. 9.35 Домашняя академия. 10.05 ЖИВИ, ЗЕМЛЯ! 11.00 РАЗГОВОР ПО СУЩЕСТВУ. 12.30 В странах социализма. 13.00 Ваш выход, артист! А. АКОПЯН. 13.15 ЧАС НАУЧНО-ПОПУЛЯРНОГО КИНО. 14.15 Киноискусство союзных республик. 15.20 Премьера мультфильма «Улитка». 15.30 «КРАСНЫЙ ДИПЛОМАТ». Худ. фильм. 1-я и 2-я серии. 17.35 «ВИВАТ, РОССИЯ!» 17.55 ПЛАНЕТА. 18.55 «СТЕНА». Репортаж из дивизии им. Ф. Э. Дзержинского. 19.25 Фильмы режиссера В. ЖАЛАКЯВИЧЮСА. Худ. фильм «РАССКАЗ НЕИЗВЕСТНОГО ЧЕЛОВЕКА». 21.00 ВРЕМЯ. 21.40 «АНШЛАГ! АНШЛАГ!» 22.50 ЧТО? ГДЕ? КОГДА?

Вторая программа

8.00 Утренняя гимнастика. 8.15 СЕЛЬСКИЙ ЧАС. 9.15 Поет и танцует молодость. 9.30 «РОДНЯ». Худ. фильм с субтитрами. 11.15 СПОРТ И ЛИЧНОСТЬ. 11.55 «ПУТИ-ДОРОГИ ТАРАСА». Передача 2-я. 13.10 Короткометражные худ. фильмы. 13.45 ПЕСНЯ-89. 13.55 Н. ТЕРЕНТЬЕВ—«ПОЖАРНАЯ ЛОШАДЬ». Фильм—спектакль. 16.00 МУЗЫКАЛЬНЫЙ АБОНЕМЕНТ. 17.00 МВД СССР СООБЩАЕТ. 17.10 «МОСКОВСКАЯ СТАРИНА». 17.45 «...ДО ШЕСТНАДЦАТИ И СТАРШЕ». 18.30 ПОД ЗНАКОМ«П»Часть 1-я 20.00 «Спокойной ночи, малыши!». 20.15 Под знаком«П» Часть 2-я. 21.00 ВРЕМЯ. 21.40 Под знаком«П» Часть 3-я.

Московская программа

19.30 ДОБРЫЙ ВЕЧЕР, МОСКВА! 20.45 «Спокойной ночи, малыши!» 21.00 ВРЕМЯ. 21.40 ДОБРЫЙ ВЕЧЕР, МОСКВА!

Ленинградская программа

14.55 «КОМУ НУЖНЫ ДОН-КИХОТЫ?» Спектакль-диспут для старшеклассников. 15.40 Цирковая программа. 16.10 «ЗЕБРА». 16.35 И. ДРУЦЭ—«РЫЖАЯ КОБЫЛА С КОЛОКОЛЬЧИКОМ». Спектакль. 18.55 «ВЫБОР». Публицистическая программа. 20.20 Телестанция «ФАКТ». «20.20». 20.35 «Большой фестиваль». 20.45 «Гончары». Док. телефильм. 21.00 ВРЕМЯ. 21.40 Телестанция «ФАКТ». «600 секунд». 21.50 «ЧТО НОВЕНЬКОГО?». 22.05 «СЕКРЕТНЫЙ ФАРВАТЕР» Худ. телефильм. 3-я и 4-я серии.

ВОСКРЕСЕНЬЕ,
17 СЕНТЯБРЯ

Первая программа

8.15 Ритмическая гимнастика. 8.45 Тираж «Спортлото». 9.00 «С УТРА ПОРАНЬШЕ!». 10.00 «СЛУЖУ СОВЕТСКОМУ СОЮЗУ!» 11.00 «УТРЕННЯЯ ПОЧТА». 11.30 «Вокруг света». 12.30 «В мире сказок и приключений». «ПРИНЦ БАЯЯ». Худ. фильм. 14.00 Музыкальный киоск. 14.30 ЗДОРОВЬЕ. 15.15 Мультфильмы. 15.40 ДОМ ДЛЯ МАДОННЫ. 16.25 VIII Международный фестиваль «Радуга». 17.00 СЕЛЬСКИЙ ЧАС. 18.00 МЕЖДУНАРОДНАЯ ПАНОРАМА. ВОСКРЕСНЫЙ КИНОЗАЛ 18.45 Премьера мультфильма «Сказка о старом эхо» 19.10 «ХИЖИНА ДЯДИ ТОМА». Худ. фильм (США). 21.00 ВРЕМЯ. 21.40 ЗДРАВСТВУЙТЕ. ДОКТОР! 21.55 «СПРУТ-3» 4-я серия. 23.00 «ДЖАЗОВЫЕ ПОРТРЕТЫ». 23.50 Футбольное обозрение.

Вторая программа

8.00 На зарядку становись! 8.20 К ДНЮ РАБОТНИКОВ ЛЕСА. Док. фильмы. 9.10 «Хочу найти свое предназначение». 10.00 «ТАЙНЫЕ МИЛОСТИ», худ. фильм. 1-я серия. 11.05 Новости. 11.1[illegible] 2-я серия худ. фильма «ТАЙНЫЕ МИЛОСТИ». 12.20 ТЕЛЕСТУДИИ ГОРОДОВ РСФСР. 13.00 Новости. 13.10 КИНОМЕРИДИАН. 14.10 «ОБРАЗ». 15.25 «ПРЕЗЕНТАЦИЯ». Представление книги о рок-музыке. 17.10 СПОРТ ДЛЯ ВСЕХ. 17.25 Премьера док фильма «ФЛЕЙТА». 17.55 Футбол. Чемпионат СССР. «ДИНАМО» (Москва)—«ДНЕПР». В перерыве (18.45)—Бокс. Чемпионат мира. 19.50 Д. Брубек—Композиция для двух фортепиано. 20.00 «Спокойной ночи, малыши!». 20.15 Х. Альфен—Симфония № 4. 21.00 ВРЕМЯ. 21.40 ЗДРАВСТВУЙТЕ, ДОКТОР! 21.55 Хоккей. Товарищеская встреча. «ДИНАМО» (Москва)—«ВАШИНГТОН КЭПИТАЛЗ» (США). 2-й и 3-й периоды. 23.30 ЭТО ВОЛНУЕТ МИР.

Московская программа

19.30 ДОБРЫЙ ВЕЧЕР. МОСКВА!

Ленинградская программа

9.50 Программа «Просвещение». 13.50 «СКАЗКА ЗА СКАЗКОЙ». Ответы на письма телезрителей. 15.40 «РЕПОРТАЖ ИЗ... 1904-го». Из цикла «КУРАНТЫ». 16.00 «Наш гость—заслуженный артист УССР Вадим Писарев». 17.00 Футбол. Чемпионат СССР. «Зенит»—«РОТОР» (Волгоград). В перерыве (17.45)—Мультфильм для взрослых. 18.45 П. ГАМАРРА—«УБИЙЦЕ—ГОНКУРОВСКАЯ ПРЕМИЯ». Тел. спектакль. 21.00 ВРЕМЯ. 21.40 «МОНИТОР». 22.40 «ПОП-АНТЕННА».

КИНО

КИНОТЕАТР «ОРБИТА»

12 сентября: «АКТ ВОЗМЕЗДИЯ» (США) — 14, 18-45, 21; «КРОКОДИЛ» ДАНДИ-2» — 11, 16.

КИНОТЕАТР «СОЮЗ»

12 сентября: «НОЧНЫЕ ВОРИШКИ» — 11, 15-30; «КУКОЛКА» — 13, 17, 20.

ДОМ КУЛЬТУРЫ ЗАВОДА ИМЕНИ УХТОМСКОГО

12 сентября: «ПОБЕГ» — 13, 16, 19, 21.

●

Дом культуры Люберецкого комбината стройматериалов и конструкций приглашает всех любителей авторской песни принять участие в

ФЕСТИВАЛЕ САМОДЕЯТЕЛЬНОЙ ПЕСНИ

Заявки на участие в фестивале принимаются в Доме культуры.

Ваши предложения по участию в фестивале ждем лично или по телефону **553-66-97.**

Адрес Дома культуры: **140053, г. Люберцы, п/о Котельники, п. ЛКСМиК.**

Проезд: **от ст. Люберцы автобусами №№ 5, 21, 305 до остановки «Силикат».**

2-2

● ОБЪЯВЛЕНИЯ ● РЕКЛАМА ● ИНФОРМАЦИЯ ● ОБЪЯВЛЕНИЯ

Московское хозрасчетное объединение «Ритм-2» предлагает гражданам и организациям, имеющим предметы старинного быта (мебель, картины, украшения, старинную утварь и прочее), **следующие виды услуг:**

Оценка художественной ценности.

Реставрация и ремонт.

Подбор вариантов для желающих продать указанные предметы.

Наш телефон в Москве: **237-27-55.**

Приглашаем вас участвовать в поиске и сохранении предметов русской культуры.

4-10

●

С 25 сентября начинаются занятия на курсах по подготовке водителей легковых автомобилей по адресу: **г.Люберцы, ул.Космонавтов, дом 7 (во дворе школы № 9).**

Срок обучения — 2,5 месяца.

Справки по телефонам: **551-27-54, 551-27-88.**

●

Центр по трудоустройству приглашает НА ЛЮБЕРЕЦКИЙ ЗАВОД «СПЕЦМОНТАЖКОНСТРУКЦИЯ», работающий на аренде:

электросварщиков ручной, полуавтоматической и автоматической сварки;

маляров в покрасочную камеру;

слесарей по сборке металлоконструкций;

маляров;

машинистов козловых и мостовых кранов;

газоэлектросварщика участка паросилового хозяйства;

слесарей-ремонтников;

резчика металла на ножницах и листогибе;

операторов в котельную.

Оплата труда сдельно-премиальная и повременно-премиальная (от 300 до 350 рублей и выше).

Завод ведет жилищное строительство в г.Люберцы. Рабочие основных специальностей (электросварщики и маляры) пользуются преимущественным правом при предоставлении жилплощади.

По вопросам трудоустройства и за направлением обращаться в Центр по трудоустройству **(г.Люберцы, ул. Красноармейская, д.6)** или в отдел кадров завода **(г.Люберцы, Котельнический проезд, д.27-а, тел. 554-60-92).**

1-3

Гаражно-строительный кооператив № 1, расположенный по улице Инициативной (за Ухтомским заводом метеллоизделий), **приглашает на постоянную работу сторожа.**

За справками обращаться ежедневно в правление ГСК-1 с 19 до 20 часов.

●

БЮРО БЫТОВЫХ УСЛУГ ПРИНИМАЕТ ЗАКАЗЫ НА ПЕЧАТАНИЕ диссертаций, курсовых и дипломных работ, рефератов, статей и других материалов.

Обращаться по адресу: **г.Люберцы, пос. Калинина, 37, телефон 553-29-20.**

2-2

Кооперативное объединение «Прогресс» приглашает на работу ВЫСОКОКВАЛИФИЦИРОВАННЫХ ШВЕЙ.

Обращаться по адресу: **г.Люберцы, Октябрьский проспект, д.409. Тел. 557-26-00, 553-81-44 с 9 до 18 часов.**

2-2

●

Совместное советско-западногерманское предприятие приглашает на работу высококвалифицированных ПЕРЕВОДЧИКОВ НЕМЕЦКОГО И АНГЛИЙСКОГО ЯЗЫКОВ.

Обращаться по адресу: **г.Люберцы, Октябрьский пр-т, д.409, тел. 554-93-11, 553-56-31 с 9 до 18 часов.**

2-2

●

Кооператив «ДИАЛОГ» по ускоренному обучению населения иностранным языкам **проводит набор взрослых и детей (от 5 лет) в группы по изучению английского языка.**

Срок обучения в группах для взрослых: 1 месяц, 3 месяца и 10 месяцев.

С письменными заявками обращаться по адресу: **г.Люберцы-12, абонементный ящик № 37, кооператив «Диалог». Телефоны 553-51-06, 559-41-35.**

2-2

ЖУКОВСКАЯ БУХГАЛТЕРСКАЯ ШКОЛА ГОСКОМСТАТА РСФСР принимает учащихся на вечерние курсы подготовки бухгалтеров.Прием проводится по личным заявлениям и по направлению предприятий.

Обучение проводится как на своей учебной базе, так и непосредственно на базе предприятий. **Прием заявлений ежедневно с 9.30 до 16 часов.**

Адрес: **г.Жуковский, ул. Пушкина, 6, школа № 1.**

Проезд: **платформа Отдых, автобусами №№ 2, 12.**

3/6

ЛЮБЕРЕЦКИЙ ГОРОДСКОЙ ДВОРЕЦ КУЛЬТУРЫ ОБЪЯВЛЯЕТ НАБОР НА КУРСЫ ПОЛЕЗНЫХ ПРОФЕССИЙ:

кройки, шитья и моделирования (двухгодичные);

художественного вязания крючком и машинного вязания на машине «Северянка» (десятимесячные);

художественного вязания на спицах (двухгодичные).

Запись производится ежедневно, кроме воскресенья, с 16 до 20 часов. Справки по телефону **553-28—69.**

5-5

Редактор
В. М. Перчук

НАШ АДРЕС:
140005, г. Люберцы,
ул. Красноармейская, д. 4.

● **Отделы:** партийной жизни — **553-14-72;** писем и бюро знакомств — **553-27-07;** промышленности — **553-27-35;** сельского хозяйства — **553-38-60;** отв. секретарь — **553-27-31;** корр. по строительству — **554-84-12;** бухгалтерия и прием объявлений — **554-32-16;** корректорская и фотокорреспондент — **553-26-83.**

Газета выходит по вторникам, средам, четвергам и субботам.

Мытищинская межрайонная типография Упрполиграфиздата Мособлисполкома. г. Мытищи, ул. Колонцова, 17/2. Объем 1 п. л. Тираж 33065 Зак. 4137