Часы пробили точные...

Опоздал на работу. Часы мои старенькие подвели «Победа». Начальник мораль читал, а мне, так некстати, бодрая песенка вспомнилась: «Часы пробили точные. В цехах веселый шум. Спецовочку рабочую сменил я на костюм»... Выбросить бы часики, новые купить, не «грело» бы начальство. А с «Победой» жаль расставаться.

Зашел как-то в объединение «Мособлбыттехника», что в Люберцах на Смирновской. Показал часы мастеру. Тот крышку снял, окуляр на глаз надвинул.

— Хороший механизм. Не верится, что тридцать лет отработал. Давно ведь покупали?

— От отца достались. После войны.

— Почистим, шестереночку заменим...

— И пойдут?

— Без сомненья. Послужат еще. Оставляйте, а через недельку заберете.

И вот уже год по моей старенькой «Победе» Москва сверяется.

...Эту историю поведал в редакции один из посетителей. Его рассказ и стал темой очередного коллажа нашего фотокорреспондента Евгения Лугового.

На снимках: *часовщики объединения А. В. Казачук, Г. М. Юнанов, А. Ю. Казаков и Н. С. Кошкина.*

Пролетарии всех стран, соединяйтесь!

ЛЮБЕРЕЦКАЯ ПРАВДА

ОРГАН ЛЮБЕРЕЦКОГО ГК КПСС, ЛЮБЕРЕЦКОГО И ЛЫТКАРИНСКОГО ГОРОДСКИХ СОВЕТОВ НАРОДНЫХ ДЕПУТАТОВ

Газета основана 10 марта 1931 г. • Суббота, 23 декабря 1989 года • № 204 (15122) Цена 3 коп.

▣ Готовимся к выборам

...И по месту жительства

В трудовых коллективах госплемзавода «Петровское» состоялись собрания по выдвижению кандидатов в депутаты Лыткаринского городского Совета. Животноводы хозяйства — доярки, телятницы, свинарки, специалисты зооветслужбы — на собрании, которое состоялось в красном уголке Токаревского животноводческого комплекса, назвали своим кандидатом ветеринарного врача Сергея Ивановича Болховитина, 1955 года рождения, беспартийного, с высшим образованием.

Были и альтернативные кандидатуры, в частности, начальник свиноводческого комплекса Лидия Ивановна Ефремова. Но большинство голосов завоевал С. И. Болховитин. Сергей Иванович дал согласие баллотироваться по избирательному округу № 4.

Собрание трудового коллектива управления, санатория-профилактория и детского сада госплемзавода «Петровское» предложило кандидатуру генерального директора одноименного племобъединения А. И. Маринича. Согласие баллотироваться по Лыткаринскому округу № 2 Анатолий Иванович дал, протокол собрания передан в избирательную комиссию.

Наиболее интересно проходило собрание жителей шестого микрорайона, решивших выдвинуть кандидатом в депутаты Лыткаринского городского Совета по округу № 1 пенсионерку А. П. Новохатскую. Много лет Анна Петровна возглавляла в «Петровском» бригаду растениеводов, зарекомендовала себя умелым организатором дела, принципиальным и чутким человеком. Пользовалась авторитетом. А когда ушла на отдых, сложа руки не сидела, помогала решать бытовые проблемы по месту жительства. Именно за высокую общественную активность и внимание к людям оказали доверие А. П. Новохатской жители домов №№ 1, 3, 5-а и 22, назвав ее своим кандидатом в депутаты.

Р. ФАТЮЩЕНКО.

▣ Зимовка на фермах

С напряжением

На первый взгляд на скотном дворе фермы колхоза имени Дзержинского образцовый порядок. Заходим в помещение, где стоят коровы и видим: сухо, чисто, в стойлах насыпаны свежие опилки. В кормушках в меру положено кукурузного силоса.

НО ПОЧЕМУ тракторист Анатолий Андреевич Космачев посреди помещения в проходе высыпает из прицепа в ручные тележки корнеплоды кормовой свеклы, с которых не удалена земля? Почему не для всех коров в железные чашки насыпана минеральная подкормка? Вот такие вопросы всплывают при ознакомлении с фермой.

Оказывается, третий день как сломалась мойка в кормоцехе и свеклу волей-неволей приходится везти прямо на скотный двор. Коровы-то поедят, да здоровья у них от грязи не прибавится. Приглядишься к дойным животным и сделаешь вывод: обязательно нужны им минеральные вещества. А восполняют не всегда. Вот и сейчас у одних есть, у других нет.

Интересуемся кормлением дойных коров. Сено, причем, хорошего качества,— 4 кг, силос — 20 кг, свекла — 25 кг, концентраты, дробина. Корма разнообразные, рацион насыщенный. А какова отдача?

— Среднесуточный надой от фуражной коровы 14 килограммов,— рассказывает бригадир-зоотехник Михаил Дмитриевич Попов.— Есть операторы, которые надаивают по 17,5 килограмма, например, Антонина Ивановна Тимофеева и Анна Ивановна Легостаева. Из четырех групп операторов машинного доения они сейчас добиваются лучших результатов. За 11 месяцев в среднем по ферме от коровы надоили 5100, за год, очевидно, получим 5550 килограммов. Годовой план продажи государству молока — 1390 тонн выполним.

Прикидываем: не больно густо. В прошлом году в ту же пору надаивали от буренки за день 18 кг молока. И если в день сдает ферма 3 тонны 800 килограммов, а за 11 месяцев реализовано 1273 тонны, то получается, что выполнение годового плана идет с напряжением.

Конечно, в своем подходе к оценке работы коллектива мы опираемся на устоявшиеся, может и устаревшие, параметры: среднесуточный надой, надой за месяцы от фуражной коровы, плюс или минус к уровню прошлого года. Объективнее и красноречивее говорило бы количество молока и его себестоимость.

Но и консервативные мерки дают представление о некоторых недостатках. Поголовье дойного стада снизилось до 220. Вот и приходится делить общий надой на 250 голов — количество, которое должно быть. Причем стадо пополняется животными невысокой продуктивности. Очень нуждается оно в обновлении. К тому же выход телят на 100 коров в текущем году низок: 76,4—на 3,8 меньше, чем в прошлом. Понятно, что сегодняшние отелы — завтрашнее молоко. Но озадачивает задел стельности на 1990 год: 30 процентов, на 6,2 процента ниже, чем в прошлом году.

Участок искусственного осеменения явно не обеспечивает работу по воспроизводству стада. Если сейчас срочно не поправить дело, больших надоев не дождаться.

П. ШЕРСТНЕВ,
главный ветврач района.
В. ЧУЛКОВ,
корр. «Люберецкой правды».

Новости

МЕДАЛИ ВДНХ

Впервые их удостоены животноводы совхоза «Ульянино» племобъединения «Петровское».

Золотая — присуждена С. Т. Рощину, главному зоотехнику хозяйства, а двенадцать серебряных — передовым операторам, раздоившим коров черно-пестрой породы до высокой продуктивности: от восьми до одиннадцати тысяч килограммов молока за лактацию. Гордостью ульянинцев стали экспонировавшиеся на ВДНХ животные по кличке Виктория, Гроза, Березка и другие.

Р. СТЕПНОВА.

СТАЛО ТРАДИЦИЕЙ

На рабочих местах механизаторов, животноводов и служащих ОПХ «Коренево» появились объявления культмассовой комиссии профкома, приглашающие принять участие в новогоднем «Огоньке», который состоится 29 декабря в Кореневском Доме культуры.

Отмечать праздники вместе с товарищами по труду стало доброй традицией кореневцев. Позаботился профком и о детях своих сотрудников. Для них приобретены билеты на новогодние елки в столичных дворцах культуры.

Наш корр.

КОНКУРС ЮНЫХ

В люберецкой средней школе № 9 прошел районный конкурс по деревообработке среди учащихся седьмых классов. 15 юных мастеров ответили на теоретические вопросы и выполнили задания на токарных станках.

Комиссия признала лучшей работу ученика люберецкой средней школы № 12 Сергея Антонова. Второе место занял Алексей Степанов из люберецкой средней школы № 14, третье — учащийся люберецкой средней школы № 52 Илья Гусаров.

Победители конкурса награждены почетными грамотами и ценными подарками отдела народного образования.

▣ Наши интервью

Держись за родной завод

В ходе перестройки в центре внимания все больше становится человек: забота о его социальных нуждах, здоровье, жилье. Проблем накопилось много. Но они начинают последовательно решаться. И конечно же, не сами собой, а в результате трудового вклада тех же людей, развития и совершенствования производства. Ибо повышенные блага можно создать лишь добросовестным трудом каждого. На Люберецком заводе торгового машиностроения эти блага становятся явью.

Чем характерен был для коллектива уходящий 1989 год, как потрудились, что за это получили, каковы перспективы на будущее. Об этом наш корреспондент беседовал с директором завода Владимиром Григорьевичем Ключкиным.

— Владимир Григорьевич, год практически заканчивается. Можете вы дать ему предварительную оценку, чувствуете ли какие перемены на производстве, в социальной сфере?

— Прежде всего поставим читателей в известность: завод работает в условиях самофинансирования и самоокупаемости. Мы делаем, таким образом, первые шаги в осуществлении экономической реформы. Более основательно реформа получит развитие, как отмечалось на втором Съезде народных депутатов, во второй половине тринадцатой пятилетки. За одиннадцать месяцев текущего года завод полностью выполнил обязательства по договорам с потребителями, перекрыл на 7,1 процента план выпуска изделий основной номенклатуры, на 3,7 процента — товаров массового спроса. Их изготовлено сверх задания на 71 тысячу рублей.

Образованный фонд социального развития позволил вести строительство жилого дома. В 1990 году планируем закладку еще одного жилдома. Расширение строительства жилья — исключительно важный фактор для всех тружеников предприятия.

У нас есть средства и на многие другие нужды. Это заинтересовывает коллектив работать с полной отдачей, что называется, держаться за родной завод. Именно здесь можно получить необходимые блага: и жилье, и путевки в здравницы, пионерлагерь, и материальную помощь и т.д. Не следует также забывать, что рано или поздно наступит пенсионный возраст. И вот здесь-то завод возьмет на себя большую заботу.

Не дожидаясь окончательного принятия Закона о пенсионном обеспечении, руководствуясь проектом, мы приняли положение, по которому уходящему на заслуженный отдых работнику будет выплачиваться единовременное пособие от 900 рублей до 4 тысяч в зависимости от стажа и трудового вклада. А при исполнении юбилея, если человек не прекращает работу, выплачиваем до ста рублей.

Все эти перемены вызваны, конечно, перестройкой, экономической реформой.

— Но известно, что все блага надо заработать самим, их никто не подарит.

— Совершенно верно. Мы и не надеемся на «дядю». Развиваем производство, совершенствуем изделия, обращая особое внимание на качество, увеличиваем выпуск продукции. Только таким образом можно «обогатиться».

В этом году сдали в эксплуатацию вторую секцию механизированного склада заготовок и деталей, где процесс подачи материалов очень ускорен. Старались усовершенствовать серийное тепловое и холодильное оборудование. Выпустили, например, 13,5 тысячи тепловых шкафов для выпечки всевозможных изделий. Берут эту продукцию, как говорится, с руками. На новый год заключили договоров на 14 тысяч тепловых шкафов. Освоили нынче окончательно пластмассовый участок, где получаем некоторые детали для основной продукции и товаров массового спроса.

— Но чем лучше жить, надо лучше работать, вы не будете оспаривать?

— Нисколько! Работать наш коллектив в самом деле намерен лучше.

— Раскройте немного перспективу на новый год, ведь это будет завершающий год пятилетки.

— Скажу более того, у нас разработана перспектива на всю тринадцатую пятилетку и до 2000 года. Но, действительно, не будем витать в облаках. Прежде о наступающем годе. Коллектив планирует изготовить 34,2 тысячи штук холодильного оборудования, 21 тысячу мармитов для подогрева блюд, 16 тысяч варочных и жарочных аппаратов. Кроме того, товаров народного потребления на 2 миллиона 200 тысяч рублей. Программа насыщенней, чем это было в 1989 году. Берем ношу потяжелее. Таким образом и будем «обогащаться», увеличивать доходность, пополнять фонд социального развития.

— Что нового получат потребители?

— В течение этого года мы работали над двумя новыми холодильными прилавками. Они более производительны, то есть имеют повышенные емкости. Это будут изделия высшей категории качества. К их выпуску все готово. В январе они поступят на конвейеры. Продолжим частичное улучшение ранее выпускаемого оборудования. А конструкторы снова будут в поиске. Они озабочены моделями тринадцатой пятилетки.

Так что стараться надо смолоду, чтобы потом, при выходе на пенсию, получить хорошее пособие.

Интервью взял
П. БИЦУКОВ.

В бюро ГК КПСС

Бюро ГК КПСС рассмотрело вопрос «Об итогах отчетов и выборов в партгруппах, цеховых и первичных партийных организациях Люберецкого района».

С высокой активностью, направленностью на конкретные дела прошли собрания в строительно-монтажном тресте Минпромстройматериалов (секретарь партбюро Е. В. Шелыганов), СМУ-50 (Г. А. Шабалкина), УВД (В. Г. Ригель), ОПХ «Коренево» (И. В. Божьев), Томилинском птицеобъединении (А. В. Лухтан), на заводах имени Ухтомского (бывший секретарь парткома И. И. Бажан), Ухтомском вертолетном (секретарь парткома В. П. Рузин). Коммунисты критиковали, высказывали свои предложения по перестройке партийной работы.

На пост секретарей выдвигались новые вожаки. Сменяемость по цеховым организациям составила 30 процентов, по первичным — 26. Прмерно треть партсобраний рассматривали альтернативные кандидатуры на пост секретаря.

Ряд парторганизаций признало работу секретарей неудовлетворительной. Партийным организациям не хватает системности в заслушивании отчетов коммунистов, в индивидуальных собеседованиях. Собрания, особенно в малочисленных организациях, проходят с нарушением Устава КПСС.

Со стороны орготдела ГК КПСС был ослаблен контроль за подготовкой и проведением партийных собраний. Снизилась ответственность секретарей первичных парторганизаций за сроки и подготовку собраний, слаба была активность членов ГК КПСС, работников аппарата ГК на отчетно-выборных, отчетных партийных собраниях, а также мало было их выступлений на страницах газеты «Люберецкая правда».

Бюро ГК КПСС обязало секретарей первичных организаций повысить боевитость в работе,более ответственно проводить отчетно-выборные кампании.

▣ Новая рубрика: «ТРИБУНА ИЗБИРАТЕЛЯ»

СЛЕДЫ ВЕДУТ В СЕМЬЮ

Сегодня мы открываем новую рубрику «Трибуна избирателя». Призываем читателей, у которых есть что сказать по поводу подготовки к выборам в местные и республиканский Советы народных депутатов, присылать письма в редакцию. Самые интересные предложения, мнения будут опубликованы. Мы не ограничиваем вас ни в тематике, ни в размерах писем.

Голос избирателя должен быть услышан руководителями партийных и советских органов, а также кандидатами в депутаты Советов всех уровней.

ЕСЛИ подсчитать, сколько тонн бумаги израсходовано на пропаганду добросовестного отношения к труду, подсчитать, сколько на эту бумагу извели леса, то, вероятно, страна пришла бы в ужас. И самое обидное то, что любовь к труду не только не прогрессирует, а наоборот. У молодежи пропадает желание хорошо работать. Откуда это? Испокон веков человек трудился для удовлетворения познавательных интересов и реализации функции продолжения жизни на земле. Человек познавал и осваивал виды трудовой деятельности, необходимые для создания и ведения семьи.

А теперь проследим, когда же процесс был нарушен. Это нетрудно обнаружить: в те времена, когда усиленно начали разрушать семьи под видом обобществления воспитания детей. Замена мудрейшего искусства воспитания детей женщиной-матерью коллективным воспитанием дала то, что мы сейчас имеем.

И вот теперь, когда семья переживает кризис, мы особенно остро почувствовали нежелание молодежи трудиться, массовые разводы, проституцию, бандитизм. Это далеко не полная расплата за постепенное, методическое разрушение естественного уклада жизни, отрыв женщины от выполнения своих прямых функций.

Читатель, вероятно, скажет, что многое из этого известно. Но пишу потому, что предстоящие выборы в городские и поселковые Советы можно и нужно использовать прежде всего для поднятия авторитета семьи и ее инфраструктуры — микрорайона с общественным самоуправлением. Только там человек должен решать свои проблемы. А не на производственных предприятиях, где он должен производить материальные блага. У нас же все наоборот. Человек без производственного коллектива вроде уже ничто.

Попутно — о производственных округах, хотя о них уже много сказано. Хорошо, что их нет в нашем районе. Производственный принцип выдуман не трудящимися, а той профсоюзно-административной когортой, которая порождена старой системой. А послушные рабочие депутаты нужны ей для того, чтобы сохранить свое господствующее положение.

В качестве примера можно привести мытарства с регистрацией при школе № 10 кооператива «Трудовой и политехнический», целью которого является подготовка учащихся к созданию полноценной семьи, обучение их всему тому, что понадобится в семейной жизни. Никто не станет спорить, что школа является объединяющей общественной структурой в микрорайоне. Кооператив на основе самоуправления и коллективного труда высококвалифицированных специалистов и школьников стал бы основой для создания общественного самоуправления в поселке Калинина. Но работники исполкома Люберецкого Совета, которые отвечают за этот участок, не понимают или не хотят понять всей важности семьи в формировании здорового общества и всячески препятствуют созданию школьных кооперативов, посылая организаторов за все новыми и новыми бумагами. Так получилось в нашем случае.

У молодежи есть стремление к труду и самостоятельности, и чаще всего эти стремления проявляются по месту жительства. Если и дальше инициатива молодых будет наталкиваться на бюрократические рогатки, то трудно сказать, когда мы решим назревшие проблемы.

Т. ИСАЕВА.
г. Люберцы.

Радость станочницы

Что называется сердцем прикипела Анна Филипповна Лагуточкина к деревообрабатывающему комбинату № 13. Эта женщина проработала на производстве тридцать лет. А работа у нее, можно сказать, мужская. Она — станочница по деревообработке. Условия труда в цехах ДОКа намного сложнее, чем в обычных цехах металлообрабатывающей промышленности.

Вот почему на предприятии к таким женщинам относятся с особым уважением. А в юбилейные дни здесь всех чествуют одинаково трогательно. Вот и к Анне Филипповне незаметно подкрался пенсионный возраст: исполнилось 55. По сложившейся традиции юбиляра чествовали торжественно. Все знают, что она прекрасный мастер. Личное задание четырех лет двенадцатой пятилетки уже выполнила. И вручили ей на праздничном собрании в коллективе Почетную грамоту, денежную премию. А больше всего доставила ей радость награда Родины — медаль «Ветеран труда».

А. ЯКОВЛЕВ.

Инженер

Ведущим инженером-программистом работает в специальном конструкторском бюро Всесоюзного института научно-технической информации Ирина Валентиновна Лазарева-Марченко. Она хорошо освоила аппаратуру, с которой приходится обращаться, инженерные знания умело применяет на практике. Ирина Валентиновна — уважаемый в коллективе человек. Выполняет профсоюзное поручение — культорганизатор отдела. Заботится об отдыхе тружеников в свободные часы. И в бюро выполняет исключительно полезную работу.

Фото **Н. Шаляпина.**

▣ На конкурс «Отчизны верные сыны»

ТРИ рассказа

НУ И РАНЕНИЕ!

Это было на Одере. Наша часть меняла место дислокации, и батальон, растянувшийся цепочкой, входил в одно из прифронтовых селений. Дорога, по которой мы шли, обстреливалась из орудий и минометов. Несмотря на усталость, ведь как-никак шли почти всю ночь, мы торопились войти в село, так как оно располагалось в ложбине и укрывало от поражения вражеской артиллерией. Замыкал походную колонну комсорг батальона, то есть я.

И вот, когда уже почти весь батальон вошел в село, немцы открыли ураганный огонь. Мины рвались вокруг, в воздухе «пели» осколки. Я упал прямо на дорогу, там, где меня застал обстрел, и сразу же почувствовал жгучую боль в затылке. «Ранен»,— сработала мысль. Рука инстинктивно ухватилась за стриженый затылок, и я почувствовал на пальцах что-то мягкое. Поднес к глазам и увидел, что это обыкновенная пчела, ужалившая меня в голову. В следующую секунду вторая пчела вцепилась мне в ухо. Я повернул голову и увидел, что пчелы роем вьются надо мной. К счастью обстрел прекратился, и я получил возможность убежать от неожиданного противника. Было же следующее: мина в щепки разнесла один из ульев, стоящих перед домом, а рассерженные пчелы сорвали на мне свою злость.

ПЕСНЬ О ВЕЩЕМ ОЛЕГЕ

Поваром в нашем батальоне был старший сержант Ваня Латынин. Он хорошо знал свою профессию и к делу относился добросовестно. Поскольку все мы были на передовой, то обед доставлялся к нам из тыла, причем Латынин привозил его в трофейной немецкой кухне,в которую была запряжена венгерская лошадь совершенно белой масти. Столь нелепое сочетание коня и кухни естественно представляло неплохую мишень для немцев, чем они и пользовались при случае. Однажды Латынин попал под особенно интенсивный обстрел, был ранен ездовой и в двух местах пробит котел, половина супа вытекла. Солдаты подшучивали над поваром, а балагур и запевала ефрейтор Круговой тот прямо по свойственной ему грубоватой прямотой спросил: «Иван, ты читал «Песнь о вещем Олеге»? Так смотри, чтоб не принял ты смерть от коня своего».

А между тем война уже шла к концу. Латынин это чувствовал и зря не рисковал, хотя столь же добросовестно исполнял свои обязанности.

Победу мы встретили под Прагой и несколько дней вообще были сняты с пищевого довольствия, так как тылы наши и кухня отстали от передовых частей. Лишь недолго спустя мы встретились с нашим поваром и его лошадью. Все сидели вокруг кухни и уплетали казавшийся особенно вкусным после сухого пайка суп.

Латынин щедро раздавал добавку, стоя у котла. В это время белый венгерский конь дернулся, висящий на кухонной трубе автомат упал вниз и раздался выстрел. Мы увидели, что Ваня Латынин падает на бок и бросились к нему. К счастью, пророчество Кругового не сбылось: ранение было легким, в одну из мягких частей тела, но мы, к сожалению, на некоторое время остались без своего повара.

О ПОЛЬЗЕ БЛОХ

Прохладным сентябрьским вечером наша часть остановилась на отдых в одном из гуцульских сел, расположенных в прифронтовой полосе и покинутом гражданским населением. Село методически обстреливалось немецкой артиллерией, которая била с закрытых позиций по всей площади. Обстрел не прекращался даже ночью, но солдаты, уставшие от перехода, расположились на отдых, лишь часовые остались бодрствовать. Я и сержант Лукин устроились на ночь в покинутой хате, приспособившись на большой двухспальной кровати. Первые минуты блаженства и перспектива как следует выспаться сразу же были нарушены грубейшим образом. Я проснулся от ощущения, что все мое тело горит и страшно чешется, как будто бы меня долго и упорно стегали крапивой. Рядом, сидя на постели, отчаянно чесался Лукин. Все было ясно: это голодные блохи накинулись на наши бренные тела и ели нас заживо. Я не выдержал, взял свою многострадальную шинель и вышел на свежий воздух. Через несколько минут я уже любовался звездным небом, лежа на голой земле и поеживаясь от холода.Снова начался артобстрел, снаряды проносились над головой и ухали, разрываясь где-то недалеко. Вдруг страшный взрыв потряс воздух. Зазвенело в ушах и запахло порохом. Потребовались доли секунды, чтобы сообразить, что это прямое попадание в хату, из которой меня недавно выжили блохи. В голове пронеслось: «Лукин»! Я бросился к дому, куда уже бежали другие солдаты. Войдя вовнутрь, мы увидели огромную брешь, пробитую тяжелым снарядом, вся кровать была изрешечена осколками, но самым интересным было то, что Лукина мы нашли почти в полном здравии, если не считать пустяковую царапину на руке и небольшую контузию. Видимо,и его настолько доняли блохи, что он тоже собрался уходить, но успел уйти лишь за печку, когда раздался взрыв.

В. МЕНЬШОВ,
ветеран Великой Отечественной войны.

▣ Отчеты и выборы в органах народного контроля

НЕНУЖНЫЕ ДУБЛЕРЫ

Когда шло обсуждение отчетного доклада группы народного контроля завода электромузыкальных инструментов, выступил заместитель директора В. Н. Булыгин. Он сказал, что народные дозорные — самая многочисленная контролирующая организация на заводе, однако не единственная. Есть много других общественных комиссий. Я, например, возглавляю комиссию по сохранности социалистической собственности. Некоторые проверки мы проводили совместно с группой народного контроля. Были и самостоятельные проверки. Нередко комиссии дублируют друг друга. Считаю, что это нужно исключить.

Такая мысль у В. Н. Булыгина возникла, наверно, после того как он выслушал доклад, с которым перед конференцией коллектива трудящихся выступила председатель группы НК Н. Г. Кирчева.

С разных сторон пыталась она осветить деятельность дозорных. Структура их многообразна. Только в головной группе 15 человек. Есть цеховая группа (в Раменском). Создано 6 постов, образовано 4 сектора. Докладчик охарактеризовал деятельность этих образований. И конечно же, рассказала о совместной работе с «Комсомольским прожектором», профсоюзной организацией, различными комиссиями: по сохранности соцсобственности, борьбе с пьянством, контролю за хозяйственной деятельностью администрации.

Общественники приносят немало пользы. Как-то они обратили внимание на неустановленное оборудование. Стали теребить и партийное бюро, и администрацию. Бывшему начальнику энергомеханического отдела В. И. Бокову пришлось даже вынести общественное порицание. Все же порядок был наведен.

Потом взялись за хранение металла. Не всегда его содержали по правилам. Дозорные обратили на это внимание соответствующих служб. Тем не менее трудности пока не удалось устранить: мешает реконструкция завода.

А вот с учетом в расходовании электроэнергии дело изменилось. Активисты добились, чтобы на всех участках были установлены электросчетчики. Теперь видно, кто сколько расходует энергии. А это уже побуждает к экономии.

Стали ощущаться потери рабочего времени. В чем дело? Оказалось, нарушился ритм материалов, сырьевых ресурсов. Это привело к таким явлениям, как нарушение трудовой дисциплины. В результате некоторым товарищам пришлось снизить размер вознаграждения по итогам за год.

Дозорные пришли к выводу, что в коллективе снизилось внимание к качеству продукции. Когда-то завод прославился системой управления качеством. И вот эти позиции оказались ослабленными. Контролеры не захотели мириться с таким положением. Организовали собрание группы, пригласили представителей руководства, в том числе директора. Были намечены мероприятия, направленные на повышение качества продукции и надежности изделий.

В заключение доклада Н. Г. Кирчева напомнила: надо определить пути совершенствования контроля. Сложившаяся система неэффективна, излишне дробна.

Вот почему изменить ее предлагали не только В. Н. Булыгин, но и другие участники конференции. Секретарь партбюро Л. И. Андрюнина сообщила, что на заводе действуют 57 общественных контролеров, которые часто подменяют друг друга, отвлекаются от основной работы. По опыту других предприятий мы можем избрать единый контролирующий орган.

Участница конференции Л. В. Романова внесла предложение избрать группу народного контроля в составе одиннадцати человек, упразднив все другие контролирующие органы общественных организаций. Это предложение было единогласно поддержано.

На собрании новой группы НК председателем ее избран С. В. Игнатенко, заместителем И. В. Короткова.

В. СЕМЕНОВ.

▣ Заочная приемная

Познай себя

«У меня слабое здоровье. Хочу заниматься йогой. Расскажите об этой системе. И назовите адреса, где можно записаться для занятий.

П. Кириллов.
п. Коренево».

Вот что сообщила редакции инструктор-методист оздоровительно-производственного предприятия «Академия здоровья» Л. Н. Воропанова:

— Техника йогов строго обоснована. Рациональный характер ее применения находится в противоречии с религиозными обрядами и догмами. Йога — это способ жизни на земле, который дает полноценное физическое, духовное и моральное здоровье, дисциплину ума и тела. За последнее столетие йога перешла в область практического использования широкими массами населения. Она полностью приближена к физическим и духовным потребностям современного человека, живущего нормальной полноценной жизнью. В программу 1-го года обучения для взрослых без ограничения возраста входит:

суставная гимнастика, гигиена и закаливание, снятие стрессов, ослабление и устранение вредных привычек, рациональное питание, методы лечебного голодания, глазная гимнастика, методы очищения сосудов и суставов от отложений, гимнастика от плоскостопия, самомассажи, метод использования живой и мертвой воды, гимнастика при аппендиците, знакомство с биоритмами человека, прикладная астрология, знакомство с фольклором, древними религиями.

В Москве группами оздоровления охвачено 3,5 тысячи человек. На Украине и в г. Горьком созданы филиалы «Академии здоровья», и еще в 60 городах Советского Союза имеются группы, занимающиеся йогой.

Адреса групп здоровья: г. Люберцы, 115-й квартал, ул. Московская, 8, школа № 42. Запись по телефону 373-46-65 с 18 до 22 часов, кроме вторника; г. Лыткарино, ул. Спортивная, д. 13, по воскресеньям — с 18-30; г. Лыткарино, ДК колхоза имени Ленина, по средам — с 18-30; г. Дзержинский, ДК «Вертикаль», по субботам — с 18-30.

▣ Экстремальная ситуация

ГОЛОЛЕД

Еще накануне, 17 декабря, мороз отчаянно скрипел под ногами. Прохожие зябко кутались в шарфы и спешили укрыться в тепле. И вот уже на следующее утро — на градуснике плюс три. Причуды нынешней зимы! Однако в городе внезапная оттепель создала экстремальную ситуацию не только для пешеходов, но и для водителей транспорта. Интересно, какие срочные меры были приняты городскими и районными службами, ответственными за порядок в этой области, насколько оперативно они сработали в борьбе с гололедом?

Начальник Люберецкого ДРСУ В. П. Егоров:

— Оттепель не застала бы нас врасплох, если бы не возмутительный случай, произошедший 17 декабря в 21.00. Неизвестный владелец синих «Жигулей» (№ 3162 МЖ, пятая модель) остановил наш пескоразбрасыватель и стал обвинять водителя в том, что тот забрызгал песком его машину. Словесными угрозами мужчина не ограничился, преследовал «пескача» до самого гаража и там, воспользовавшись его остановкой перед воротами, порезал чем-то острым два задних колеса. Короче, напрочь вывел машину из строя. А она ведь могла бы обслужить две-три улицы.

Еще у одной из пескоразбрасывающих машин отказал двигатель, она срочно ремонтируется. Итого, из четырех единиц уборочной техники осталось две.

Есть решение Люберецкого горисполкома о том, чтобы транспортные предприятия района выделили нашему ДРСУ на зимний период дополнительную технику. Однако оно так и осталось на бумаге. Транспортники просто игнорируют его! Я лично обращался в УМ-67, УМ-2, АТК-19, Дзержинскую АТП-1, ПОГАТ, СУ-ОР-2 и другие организации. Помощи до сих пор не получил. Конечно, наше ДРСУ и само старается изыскивать резервы для приобретения новых транспортных средств. И все же, получи мы вовремя дополнительные единицы, нам бы не пришлось сейчас так трудно.

Что касается людских ресурсов, то на борьбу с гололедом были брошены все работники ДРСУ. Никто не остался в стороне.

Главный инженер ДРСУ Мосавтодора (пос. Малаховка) А. Г. Горбунов:

— Из девяти пескоразбрасывающих машин сейчас работает шесть. В принципе мы могли бы сразу же, с начала оттепели, обеспечить движение транспорта в Малаховке, других точках района. Но наше ДРСУ в первую очередь обязано расчистить дороги союзного и республиканского значения, такие, как Егорьевское шоссе, обеспечить подъезд к Володарской нефтеналивочной станции, обслуживающей Москву. Поэтому задержка в принятии мер и вызвала нарекания пассажиров. Однако во второй половине дня все силы мы направили на расчистку поселковых дорог.

А вообще трудно работать. Штат неукомплектован, техника старая, наполовину списанная. Сами ее латаем, как можем.

Заместитель управляющего жилищным трестом Люберецкого производственно-технического объединения городского хозяйства А. А. Заикин:

— Песок у нас был заготовлен заранее, так что экстремальная ситуация не выбила нас из колеи. Сегодня, 18 декабря, утром подняли «по тревоге» весь штат дворников — 134 человека. Им дана команда повсеместно посыпать песком дорожки. Отмечу, что жилищный трест составляет одну четвертую всего жилого фонда района. Это немало. Особенно отличились работники ЖЭУ-3, что на Красной Горке.

Начальник ДРСУ-14 (пос. Октябрьский) В. Ф. Бабашкин:

— У нас все в порядке. Техники хватает. Автобусы ходят без задержек, не в пример столичным.

Это признание начальника ДРСУ-14 порадовало, но явилось лишь лучом света на общем фоне неустроенности, различного рода непредвиденных осложнений, застарелых болезней типа нехватки техники и кадров. Но разве виноваты в этом ее 66 пациентов, обратившихся 18 декабря в травматологический пункт? По словам хирурга тов. Чудаева, их число с каждым часом растет и причина здесь — вовремя не посыпанные песком тротуары. Разве виноваты пассажиры, например, 39-го маршрута, опоздавшие 18 декабря на работу? Как хотелось бы всем нам, чтобы внезапные оттепели и другие стихийные «гримасы природы» никого из ответственных товарищей не застали врасплох! Чтобы без надежды на авось уже заранее принимались действенные меры.

Н. РЫБИНА.

О чем писали 100 лет назад

Представьте себе, наших прабабушек и прадедушек интересовали те же обычные житейские вопросы, что и нас. Писали:

О НАРОДНОМ ОБРАЗОВАНИИ

«К началу 1888-1889 учебного года в Московском уезде всех училищ было 93, из них земских — 63, частных — 21 и церковно-приходских — 9. В течение отчетного года открыты вновь 8 училищ, в том числе церковно-приходское при Николо-Угрешском монастыре... К концу 1888-1889 учебного года всех училищ в уезде было 101... Учащихся в 101 училище было 4981 мальчик и 1968 девочек».
(«Московские ведомости», 8 декабря 1889 года).

Московский уезд облегал кольцом столичный город. В нем насчитывалось 15 волостей, одна из них наша — Выхинская.

Николо-Угрешский монастырь — ныне в г. Дзержинском.

ОБ УРОЖАЕ

«Урожай озимых и яровых хлебов, а также картофеля и трав в настоящем году в Московском уезде был вообще удовлетворителен. Посеяно было озимых хлебов до 30000 четвертей, яровых — свыше 33000 четвертей и картофеля — до 37000 четвертей; собрано: озимых хлебов — 101000 четвертей, яровых — 125600 четвертей и картофеля — 261000 четвертей. Таким образом, степень урожая 1889 г. представляется: для озимых хлебов — сам 3 2/3, для яровых — сам 3 1/2 и для картофеля — сам 6. Градом было побито озимого хлеба 25 десятин».
(«Московские ведомости», 10 декабря 1889 г.)

Четвертью измеряли сыпучие тела, около 210 литров.

О ПАМЯТНИКАХ СТАРИНЫ

«На днях доставлен отчет о бывшем в Париже первом международном съезде относительно охраны произведений искусства и памятников.

Ввиду того, что у нас нередко бесцеремонно обходятся с памятниками старины, совершенно уничтожая или до неузнаваемости искажая их, некоторые из мероприятий, предложенных съездом, с пользой могли бы быть применены в России... Для охранения памятников и произведений искусств во время войны, по мнению съезда, полезно было бы учреждение общества, подобного обществу Красного Креста».
(«Московские ведомости», 5 декабря 1889 г.)

Газеты столетней давности просматривал А. САНИН.

ЧЕРЕЗ РЕЧКУ...

Фотоэтюд В. Волкова.

Очерствение души

Оперативная сводка преступлений и происшествий в районе (11-17 декабря)

МИГ И ТРАГЕДИЯ

«Скорая помощь» 17 ноября привезла из квартиры в больницу молодую женщину с термическим ожогом 3-й степени. Установлено, что к ней зашел приятель, житель Москвы К. После совместного распития спиртного возникла ссора. Гость из стоявшей поблизости бутылки плеснул бензин на женщину и поджег ее спичкой. Потом кинулся сбивать огонь, вызвал пожарную машину и «скорую помощь». Несмотря на лечение, потерпевшая скончалась от ожога 11 декабря.

А здесь подняла руку женщина, причем с ножом. Поссорилась с мужем-пенсионером и нанесла ему проникающее ранение. Он доставлен в больницу. Произошло это 17 декабря.

Еще одного мужчину привезли из дома в больницу. Тот же диагноз. Оказывается, в квартиру зашел сослуживец в состоянии алкогольного опьянения и ударил хозяина ножом, с перепугу скрылся, но милиция задержала его.

И опять ссора. Пришел муж. Выпили. Посыпались взаимные упреки. Он схватил нож и ударил жену. Вызвал «скорую помощь». На часах стрелки показывали 20 минут первого, 15 декабря. Только начались новые сутки, и уже кровь.

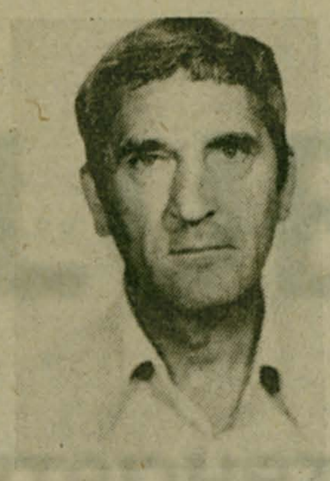

АВТОСТРАДАНИЯ

Директор предприятия заявил: угнали из гаража самосвал — КамАЗ. Нашли. Угонщики привлекаются к ответственности. В микрорайоне совхоза «Белая Дача» злоумышленники из гаража угнали автомобиль ВАЗ-21013. Автомашину нашли в пруду микрорайона с повреждениями.

В ночь на 14 декабря неизвестные, разбив ветровое стекло автомашины ВАЗ-2107, стоявшей возле дома в поселке Томилино, похитили личное имущество владельца. В ту же ночь, проникнув в гараж кооператива в поселке Малаховке на территории ДРСУ, воры унесли лобовое и заднее стекла, крыло, капот и сидение с автомашины ВАЗ-21013.

В Люберцах на улице Льва Толстого с автомашины ВАЗ-2101 злоумышленники сняли лобовое стекло и унесли. На улице Пионерской в поселке Томилино ночью 15 декабря угнали автомашину ВАЗ-2101. Обнаружили ее, но уже не было запасного колеса и документов. В поселке Красково из автомашины ГАЗ-24 похищены автомагнитола, две колонки и 5 кассет. 16 декабря в Малаховке из автомашины ВАЗ-21013 похищены 3000 рублей, ювелирные изделия, одежда, сумка. Стоит ли хранить ценности таким образом? При патрулировании в час ночи 16 декабря работники милиции задержали Г., жителя Люберец, который похитил лобовое стекло, зеркало заднего вида, пару кассет и магнитолу. Ну что ж, одним меньше.

В ХОДЕ ОПЕРАЦИЙ

Сотрудники отдела Люберецкого УВД по борьбе с организованной преступностью за совершение грабежей (при покупке автомобилей с последующей перепродажей их по спекулятивным ценам) задержали пятерых преступников. Несколько раньше сотрудники того же подразделения успешно провели операцию по розыску и задержанию троих молодых людей, проживающих в Люберецком районе, которые занимались вымогательством денег у граждан.

ПРОПАЛО, ЧТО ПОПАЛО

Жулик не очень разборчив. Тащит все, что попадет под руку и под силу унести.

Из мастерской № 17, расположенной в Люберцах, похищена обувь, сданная в ремонт. В служебном кабинете строительно-монтажного треста в поселке Красково у сотрудницы пропала шапка из соболя. А в цехе Лыткаринского завода оптического стекла из хозяйственной сумки работницы неизвестный вытащил кошелек с деньгами. Не похоже на козни сицилийской мафии. Почерк доморощенных вороватых людишек с крысиными замашками. Помнится, у Ильфа и Петрова описан эпизод, как вор со двора утащил закипающий самовар. Неужто не ослабла с тех пор тяга к самоварам? Может, наследственное? Совершив квартирную кражу в микрорайоне Малаховского экспериментального завода, воры унесли самовар, а вместе с ним телевизор «Юность», сапоги и прочие предметы обихода. Ведется расследование.

ЗА НЕДЕЛЮ

Совершено 7 краж запчастей и деталей, а также личного имущества владельцев автомашин. Зафиксированы 3 угона автотранспорта, 5 краж из квартир, 2 кражи государственного имущества. Произошло 8 тяжких преступлений, 4 дорожно-транспортных происшествия. Одно из них: 16 декабря напротив дома в городе Лыткарино девочка семи лет скатилась с ледяной горки и попала под заднее колесо автомобиля ЗАЗ-968. Девочка отправлена в больницу.

В медвытрезвителе содержалось 64 человека.

Выявлено несколько случаев нарушения антиалкогольного законодательства. На Малаховском колхозном рынке задержана А. К. Кулешова, у которой изъято две бутылки самогона. В квартире А. А. Лахова, жителя города Дзержинского, изъято 15 литров браги.

ПОМОГИТЕ НАЙТИ

29 октября 1989 года ушел из дома и не вернулся Никулин Владимир Васильевич (на снимке), 1938 года рождения, житель дома № 18 улицы Гоголя поселка Томилино. Его приметы: на вид 50 лет, нормального телосложения, волосы седые, нос искривлен вправо, рост 170-172 см. Одежда: куртка синяя, пиджак коричневый, брюки светло-коричневые.

Граждан, которым что-либо известно о перечисленных преступлениях и лицах, а также других фактах, представляющих интерес для милиции, просим сообщить в отдел уголовного розыска по телефонам 554-83-54 и 554-45-33 или обратиться в комнату № 312 Люберецкого УВД, а также звонить в любое время суток в дежурную часть УВД по телефонам 554-93-94, 553-35-32.

Маргарита СУРГУЧЕВА

Багульник

У нас с тобой
спокойно и тепло,
Но белым голубем
стучится снег в окно
И, все забыв, накину я пальто:
«Прости! Спешу! Мне снег стучит в окно!»
Распахнуто пальтишко, шарф бьется по плечу:
«Постой! Не улетай!—я на бегу кричу.—
Как весело, как славно было нам:
Мне, ветру, небу, белым голубям!»

▣ Из поэтической тетради

Багульника ветки сухие
Поставила в вазу с водой,
Как будто и неживые,
Под серой, шершавой корой.
Но с вечною силой природы
Мой гость молчаливый знаком:
Зимой, через все непогоды —
Сиреневым глянул цветком.
Откуда ты,
маленький странник,
Явился
в крещенский мороз?
С каких заболоченных падей
Улыбку свою мне принес?

Вопреки зиме. Фотоэтюд А. Нахова.

КИНО

Кинотеатр «Октябрь»

23 декабря: (большой зал) — «КРИМИНАЛЬНЫЙ КВАРТЕТ» — 11, 12-45, 15, 17-15, 19-30; (малый зал) — «ЗА ПРЕКРАСНЫХ ДАМ» — 10, 17-30; «ИНТЕРДЕВОЧКА» (2 серии) — 12, 19-15; «ТУРБАЗА «ВОЛЧЬЯ» — 15-30.

24 декабря: (большой зал) — «КРИМИНАЛЬНЫЙ КВАРТЕТ» — 11, 12-45, 15, 17-15, 19-30; (малый зал) — «ЧУДЕСНЫЙ ЛЕС» — 10; киносборник «ВОЛШЕБНЫЙ САД» — 11-30; «ЗА ПРЕКРАСНЫХ ДАМ» — 13, 20-15; «ИНТЕРДЕВОЧКА» (2 серии) — 14-30, 17-45.

Кинотеатр «Орбита»

23 декабря: «ПРИКЛЮЧЕНИЯ СПАСА И НЕЛИ» — 10; «КРИМИНАЛЬНЫЙ КВАРТЕТ» — 11, 13, 15, 17, 19, 20-30.

24 декабря: «КАРКУША» — 10; «КРИМИНАЛЬНЫЙ КВАРТЕТ» — 11, 13, 15, 17, 19, 20-30.

Кинотеатр «Союз»

23 декабря: киносборник «КОТЕНОК С УЛИЦЫ МУЮКОВО» — 10; «ОДНАЖДЫ В АМЕРИКЕ» (фильм II) — 11-20; «ОДНАЖДЫ В АМЕРИКЕ» (фильмы I и II) — 13, 17; «БОНЫ И ПОКОЙ» — 21.

24 декабря: киносборник «ПОДВОДНЫЕ ДРУЗЬЯ» — 10; «ОДНАЖДЫ В АМЕРИКЕ» (фильм II) — 11-20; «ОДНАЖДЫ В АМЕРИКЕ» (фильмы I и II) — 13, 17; «БОНЫ И ПОКОЙ» — 21.

Дом культуры завода им. Ухтомского

23, 24 декабря: «ХОН ГИЛЬ ДОН» — 13, 17, 19-30, 21-30.

Томилинский Дворец культуры «Звездный»

23 декабря: «УТОЛИ МОЯ ПЕЧАЛИ» — 17; вечер отдыха «Кому за 30» — 19.

24 декабря: киносборник «ЕРАЛАШ» № 2 — 12; «ОКНО СПАЛЬНИ» — 18.

Лыткаринский Дворец культуры «Мир»

23, 24 декабря: «РОМАН С КАМНЕМ» — 16; «ОДНАЖДЫ В АМЕРИКЕ» (фильм I в двух сериях) — 18, 21.

Человек и природа

ВОЛКИ

ВСПОМИНАЮ, лет двадцать назад Люберецкое общество охотников с Октябрьского проспекта переехало на Волковскую улицу. Волков, конечно, не было и там, но по крайней мере название улицы отдаленно напоминало о хищных зверях и дремучих когда-то подмосковных лесах... А ведь было время, когда и под Люберцами водились волки. Сведения об этом сохранились в документах Московского общества охоты.

Оно, это общество, было создано в 1859 году. Членов насчитывалось немного, все — люди богатые, им ничего не стоило снять в аренду почти все наши угодья: люберецкие, панковские, выхинские, красковские, михневские, хлыстовские, котельниковские и другие. Квартира егерей была устроена в Люберцах.

В отчете общества за 1867-1868 гг. (с 1 марта по 1 марта) сообщалось, что облавные охоты начались ранее обыкновенного по случаю значительного появления волчьих гнезд в московских окрестностях. «В охотах на волков,— говорилось далее,— по Рязанскому тракту, близ села Люберцы, приняло участие большое число членов и гостей. Охоты эти были успешны».

За тот охотничий зимний период застрелили трех медведей, 22 волка, 4 лисицы, 6 лосей.

В 1884 году охотники уже высказывали сожаление: мало добыто волков, сильно уменьшился этот хищник в Подмосковье. Волчьи выводки были разрозненны, приходилось брать поодиночке. Разрозненность выводков, найденных в начале зимы под Люберцами, объяснялась тем, что незадолго до этого производились частые охоты с гончими на зайцев. Все звери и были распуганы.

Вскоре волки становятся в нашей местности редкостью, и охотиться на них выезжают за добрую сотню верст от столицы. Где-то там и был убит членами общества двухтысячный по счету, юбилейный волк.

Навсегда, видимо, исчез из наших мест этот зверь. Если хотите взглянуть на него, поезжайте в зоопарк.

А. БЕЛОВ.

▣ На темы морали

ТАЙНА ПОЧТОВОГО ЯЩИКА

МЫ УЖЕ не раз слышали сообщения, что готовится Закон о вероисповедании. Что ж, свобода совести гарантируется гражданам СССР Конституцией (Основным Законом). И вполне правомерно иметь самостоятельный Закон о вероисповедании.

Но будет такой закон или нет, однако некоторые действия верующих никак нельзя оправдать. Веруй себе на здоровье, но не беспокой других, тем более не запугивай их.

Время от времени в нашем районе вспыхивают волны «святых» писем. За последние месяцы я получил четыре таких письма. Да и многих других жильцов нашего дома № 18, что в квартале 3 «а» города Лыткарино, отправители писем не обошли вниманием. Все упреждены: если не будет выполнено указание данного письма, то жди в семье трагедию.

В первом «святом» послании от меня требовали размножить этот листок в 9 экземплярах и разослать родным, знакомым. Во втором уже 15 экземпляров, в третьем — 20.

Да еще определены сроки: в течение шести дней. А если не выполню, то ровно через 26 дней придет в семью несчастье. На это же беспокойство жаловались мне недавно жители дома № 19 по улице Л. Толстого в Люберцах.

Все эти бумажки по-воровски подложены в почтовые ящики квартир. Видимо, есть необходимость поговорить о них и их переписчиках, распространителях.

В письмах чувствуются две стороны влияния на психику человека: угроза личной неизлечимой болезни и угроза общего «страшного суда», гибели всех «грешников».

Известно, что несмотря на огромные достижения медицины в лечении самых сложных и опасных заболеваний, есть случаи, когда она оказывается бессильной: больного излечить не удается. Этим и пользуются, с одной стороны, всевозможные знахари, а с другой — авторы и распространители «святых» писем, подстрекающие во имя здоровья своего и близких переписывать и рассылать их по другим адресам. Вполне понятно, насколько аморально такого рода давление.

Здесь все продумано до мелочей: и сама угроза, направленная на важнейшую человеческую ценность — здоровье, и ультимативный характер предписаний: столько-то раз переписать, в такой-то срок уложиться.

Как ведет себя в этой ситуации слабовольный человек? Он на всякий случай рассылает, дабы не подвергать опасности судьбу и здоровье свое и близких. И тем самым становится передатчиком антинаучных и невежественных взглядов и представлений, оказывающих отрицательное воздействие на сознание и поведение человека.

Теперь о другой части «святых» писем — о «страшном суде», когда перестанет светить солнце. Истоки такого «пророчества» уходят во времена возникновения христианства и борьбы угнетенных масс, мечтавших о крушении рабовладельческого Рима. Тогда-то, около двух тысяч лет назад, и появились библейские пророчества о «страшном суде» и «реках крови». Сегодняшние переписчики говорят, что надо забыть о всем мирском и думать о боге, ждать покорно скорого пришествия Иисуса Христа, который устроит страшный суд, и все «грешники» сгорят в огне, но зато наступит тысячелетнее царство верующих.

Неужели еще есть такие люди рядом с нами, которые верят в скорое пришествие Христа? Неужели авторы годами вымаливают себе место в «раю»? Почему им неясно, что человек, став на колени молиться, становится ниже как человек?

По почерку, грамотности видно, что некоторые письма вышли из-под пера школьников 4-6 классов. Уверен: ребята трудились не по собственной инициативе, а под диктовку. Подумали бы родители и бабушки, на что толкают детей!

Но что же такое вера. Великий физиолог И. П. Павлов говорил, что ему бога не нужно. Но человек не может жить без веры. Он верил, что счастье человечеству дает прогресс науки. Что человеческий разум и его высшее воплощение — наука избавит род людской от болезней, от голода, от вражды, уменьшит горе жизни людей. Эта вера, подчеркивал ученый, и дает ему силы, помогает вести работу.

В «святых» письмах предлагают подумать о милости божьей и пользе религии. Хотелось ответить просто: самые кровавые и драматические события на земле совершались людьми верующими и даже «святыми». Более того, совершалось все во имя святой девы Марии. Вспомните из истории крестовые походы, организованные христианской церковью. Уничтожались целые народы. «С нами бог» — эта надпись была на бляхах гитлеровских солдат-христианинов. Верующие захватчики пытались огнем и мечом узаконить свои новые порядки. Президент США Трумен перекрестил атомную бомбу в августе 1945 года и послал своих летчиков с богом на японские города Хиросиму и Нагасаки.

Религиозные верования и обряды сковывают инициативу человека, подавляют его жизненную активность и тем самым наносят ему же вред. Так что увлекаться переписыванием «святых» писем — значит впустую тратить время и причинять другим беспокойство. А это уже, говоря словами верующих, не по-божески.

А. КОВАЛЕНКО,
лектор правления Всесоюзного общества «Знание».

▣ В конце номера

Опроверг рекордом

Всегда считалось, что самые быстрые и аккуратные стенографистки и машинистки, конечно, женщины. Однако Сальваторе Брукольери, стенографист итальянского парламента, опроверг это мнение. На чемпионате мира по стенографии, состоявшемся в швейцарском городе Люцерне, он сумел за одну минуту без единой ошибки записать сто восемьдесят слов, превзойдя предыдущий рекорд на 7 слов.

Соседствуя с колдуньей

Занятие Пет Тобиас из американского города Мемфиса не очень-то нравилось ее соседям. Из квартиры этой женщины исходили неприятные запахи, вылетали клубы дыма... Однако пришедшие по вызову полицейские никаких мер не приняли. Ведь Пет занимается вполне легальным делом — она колдунья, а запахи и дым — всего лишь издержки «профессии»... Тобиас варит колдовское зелье, продает «волшебные» предметы — сушеных лягушек, крылья летучих мышей, хвосты ящериц, зубы крокодилов. Поэтому вовсе неудивительно, что ее занятия не по нраву соседям.

Кроссворд

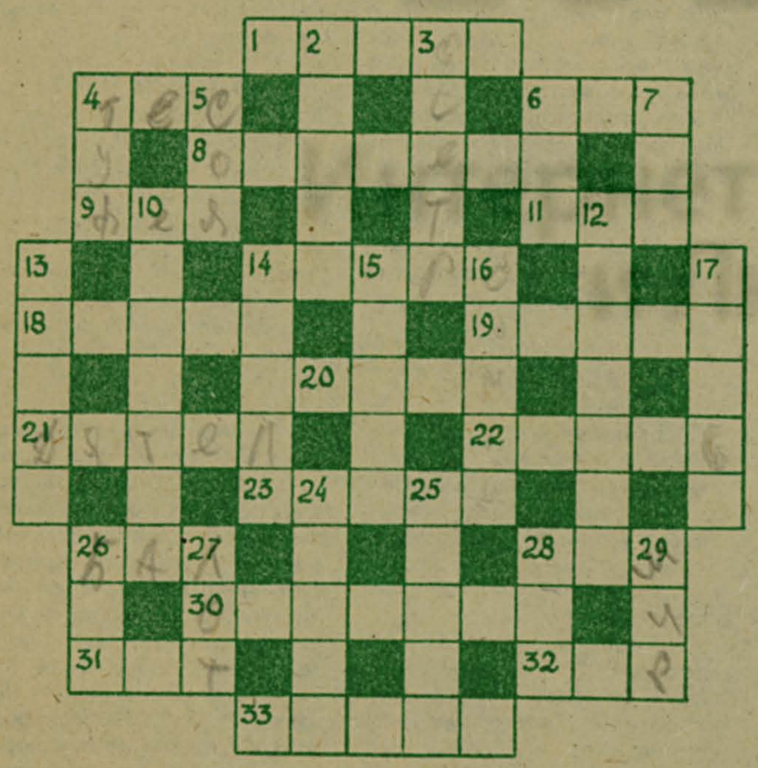

ПО ГОРИЗОНТАЛИ: 1. Венец здания Адмиралтейства в Ленинграде. 4. Тонкие доски. 6. Зодиакальное созвездие. 8. Очарование, притягательная сила. 9. Сказочная волшебница. 11. Стихотворный метр. 14. Поморское рыболовное судно. 18. Пни и корни сосны, используемые в лесохимии. 19. Струнный щипковый музыкальный инструмент. 20. Опера С. Рахманинова. 21. Полезная птица, санитар леса. 22. Стиль спортивного плаванья. 23. Ряд небольших гор, цепь холмов. 26. Большой танцевальный вечер. 28. Роман И. Тургенева. 30. Ключ к тайне. 31. Поступок, действие. 32. Приток Рейна. 33. Надстрочный знак.

ПО ВЕРТИКАЛИ: 2. Лесное споровое растение. 3. Лососевая рыба. 4. Пористая горная порода. 5. Зерновая культура. 6. Спутник Сатурна. 7. Третья степень числа. 10. Круглая шапочка из мягкой ткани. 12. Разновидность документальной литературы. 13. Остров, крепости которого штурмовали корабли адмирала Ф. Ушакова. 14. Пожарный рукав. 15. Сказочный герой, оседлавший печь. 16. Сырцовый кирпич с добавлением соломенной резки. 17. Одна из основных физических характеристик материи. 24. Два тайма по сорок минут (игра). 25. Мифический зодчий и воздухоплаватель. 26. Змея семейства удавов. 27. Простейший прибор для определения глубины воды. 28. Способность, талант. 29. Советский орбитальный комплекс.

Составил А. ГЛАДКОВ.

ОТВЕТЫ НА КРОССВОРД, ОПУБЛИКОВАННЫЙ 16 ДЕКАБРЯ

По горизонтали: 7. Консервирование. 8. Радиатор. 10. Кольчуга. 12. Европа. 15. Артист. 17. Нарцисс. 18. Азимут. 19. Фарада. 20. Кветта. 23. Ликург. 24. Шпатель. 25. Октава. 27. Тенета. 29. Эйнштейн. 31. Яблочков. 33. Здравоохранение.

По вертикали: 1. Фонд. 2. Эстамп. 3. Увертюра. 4. «Крокодил». 5. Карьер. 6. Гифу. 9. Айвазовский. 11. Государство. 13. Обмотка. 14. Антраша. 15. Асфальт. 16. Таракан. 21. Макинтош. 22. Сентябрь. 26. Витраж. 28. Ерофей. 30. Надь. 32. Клин.

Редактор В. М. Перчук

НАШ АДРЕС: 140005, г. Люберцы, ул. Красноармейская, д. 4.

Отделы: партийной жизни — 553-14-72; писем и бюро знакомств — 553-27-07; промышленности — 553-27-35; сельского хозяйства — 553-38-60; отв. секретарь — 553-27-31; корр. по строительству — 554-84-12; бухгалтерия и прием объявлений — 554-32-16; корректорская и фотокорреспондент — 553-26-83.

Газета выходит по вторникам, средам, четвергам и субботам.

Мытищинская межрайонная типография Упрполиграфиздата Мособлисполкома г. Мытищи, ул. Колонцова, 17/2. Объем 1 п. л. Тираж 33065. Печать офсетная. Зак. 5466