Пролетарии всех стран, соединяйтесь!

ЛЮБЕРЕЦКАЯ ПРАВДА

ОРГАН ЛЮБЕРЕЦКОГО ГК КПСС, ЛЮБЕРЕЦКОГО И ЛЫТКАРИНСКОГО ГОРОДСКИХ СОВЕТОВ НАРОДНЫХ ДЕПУТАТОВ

Газета основана 10 марта 1931 г. | Вторник, 13 марта 1990 года | № 41 (15167) | Цена 3 коп.

ПИШУТ ВЕТЕРАНЫ

Что в силах

Приближается 45-летие Победы советского народа в Великой Отечественной войне. Сложные чувства вызывают воспоминания о том суровом с огромными жертвами и лишениями времени. Не утихает у оставшихся в жизни фронтовиков боль — и душевная от утрат близких, и физическая у многих от ран. Но помним и величие наших ратных дел в битве за правое дело, за мир на земле. Как такое забудешь!

Не забываем мы и о том, что не всем одинаково живется. Крутая судьба выпала на долю ветеранов, которые сейчас в престарелом возрасте.

Потому вызвали у меня душевное волнение вычитанные в газете строчки. Ступинские металлурги, говорится там, решили провести в преддверии Дня Победы вахту Мира и призывают трудящихся Московской области поддержать их начинание, а заработанные деньги перечислить в Советский фонд мира. Думаю, что такой благородный призыв найдет отклик у ветеранов нашего района, которые еще продолжают трудиться, у многих жителей.

Н. ПОГОНИН,
участник Великой Отечественной войны.

Вкус жизни

Поблагодарив за интересную беседу работника культуры Б. А. Смирнова, не торопясь расходились мы по домам, очарованные поэзией Марины Цветаевой. О ее жизни и творчестве увлекательно рассказал Борис Александрович.

Вот так каждую среду собираемся мы, члены клуба «Дружба» ветеранов войны и труда, действующем при Люберецком городском Дворце культуры. Благодаря инициативной, неутомимой Н. П. Кухаренко, возглавляющей клуб, расширяется наш кругозор, мы чувствуем пульс сложной, кипучей окружающей нас жизни.

В нынешнем году прослушали лекции врачей разных профилей. Не миновали нас беседы на темы избирательной системы и выборов. Прикинули — в прошлом году члены клуба совершили 27 поездок и экскурсий по местам Подмосковья. Убедились, что удивительное порой рядом. Например, музей Люберецкого УВД, где мы тоже побывали.

Не забываем своих товарищей-престарелых, инвалидов, прикованных к постели. Навещаем, поддерживаем словом.

С пониманием к нашим заботам относится руководство Дворца культуры: через него предоставляют нам автобус, выделяют билеты на «Хозяюшку».

М. КОЛЕЧЕНОК,
ветеран труда.

Рабочая эстафета

Сноровисто действует на рабочем месте Галина Алексеевна Афонина — лауреат Государственной премии СССР с Кореневского завода стройматериалов и конструкций.

Она обслуживает два агрегата по формовке силикатного кирпича. 55-56 тысяч штук кирпича укладывает на вагонетки за смену при норме 21,5 тысячи.

Возникает вопрос: как это удается? Ведь большинство прессовщиц, работая напряженно, не всегда успевает выполнить даже обычную норму. А Галина Алексеевна набирает чуть ли не до трех.

Важнейшее ее качество — трудолюбие. А на этой основе приходит и мастерство. Г. А. Афониной нередко поручают новичков. С ними тоже не легко, требуют внимания и времени. Но прессовщица старательно передает им опыт и помогает в овладении профессией. Большинство из новичков, чувствуя рядом отзывчивого наставника, тоже старается.

С начала пятилетки Г. А. Афонина выработала 56 миллионов 650 тысяч штук кирпича, что составляет десять годовых заданий.

В. ВИНОГРАДОВ,
внешт. корр.

* * *

Почти двадцать шесть лет минуло с того времени, как поступил работать на Ухтомский завод металлоизделий Геннадий Васильевич Полесовщиков.

Так по сей день и трудится здесь литейщиком в пластмассовом цехе. Возглавляет бригаду, работающую на единый наряд с применением коэффициента трудового участия.

Разные вещи изготавливает он на литьевой машине — это товары массового спроса: расчески, пуговицы, мыльницы — да мало ли что требуется в быту. В прошлом году освоили новинку — зажим для волос «Бабочку». И сейчас это изделие тоже в массовом производстве.

Накопив опыт, Геннадий Васильевич Полесовщиков выполняет задания на 120 процентов. Обучил многих новичков.

В. КОВАЛЕВ.

* * *

Мы давно хотели поинтересоваться успехами, проблемами коллектива люберецкого лесоторгового предприятия. А тут и читатели: «Правда ли, что они все продают кооператорам?» Говорит директор предприятия В. И. Соловьев:

— Из более чем двухсот люберецких кооперативов мы помогаем только одному, занимающемуся проведением строительных работ для нужд инвалидов и ветеранов. Исключение такое делается согласно решению горисполкома. Так что, в целом, слухи неверны.

Как живем? С планами справляемся. Ежегодно реализуем продукции на 4 млн. рублей. С первого февраля 1990 года перешли на хозрасчет. Трудно пока...

Вскоре должен открыться в районе Томилинской птицефабрики наш комплексный центр платных услуг. Клиенту достаточно будет заполнить бланк заказа — мы все сделаем.

Наш корр.

НОВОСТИ

ВСТРЕТИЛИСЬ СВЕРСТНИКИ

В рижском Дворце культуры «ВЭФ» состоялась встреча «Диалог» молодежи СССР, Швеции, Дании, США, Норвегии, Финляндии.

В работе этого форума участвовала люберецкая делегация международного молодежного общества «Некст-стоп», внесшая свои предложения на рассмотрение секций политики, экономики, туризма, спорта.

Образована ассоциация молодежной прессы.

Наш корр.

ТОЛЬКО РАЗ В ГОДУ

По давней традиции, празднично прошел день малаховского Дома пионеров.

Его сотрудники и «внештатные» друзья организовали и провели выездные концерты, игровые утренники, выставки работ кружковцев.

В школе № 59, например, был дан открытый урок творчества «Как сделать сувенир».

М. СТРОКИН.

ПРИБАВКА К ПЕНСИИ

Конференция трудового коллектива совхоза «Белая Дача» вынесла решение увеличить размер пенсий вышедшим на заслуженный отдых работникам.

Прибавка к пенсии назначается в зависимости от стажа работы в данном хозяйстве. Таким образом, улучшится благосостояние 100 совхозных пенсионеров, а хозяйство выплатит им примерно 20 тысяч рублей.

В. ДМИТРИЕВ.

ЧТОБЫ ДЕЛО СПОРИЛОСЬ

Различные строительные материалы выпускает Люберецкий филиал Жуковского деревообрабатывающего завода. Хорошо известно, что одной из помех в решении жилищной программы выступает отсутствие или недостаток строительных деталей. Мощности предприятий стройматериалов необходимо развивать. Свою долю в решение важной задачи вносит и коллектив расположенного в Люберцах на Котельнической улице филиала Жуковского деревообрабатывающего завода.

Здесь действуют линии по обработке древесины и изготовлению изделий. Наиболее ответственная работа у станочников, сборщиков. Полюбил свою профессию и Виктор Ассерович Финдлинг. Он станочник широкого профиля, может обслуживать станки разного назначения: распиловочные, строгальные, укладчики и т.п.

На снимке: ***станочник В. А. Финдлинг.***

СПИСОК

народных депутатов Лыткаринского городского Совета народных депутатов 21-го созыва, избранных 4 марта 1990 года

Абросимов Михаил Иванович, 1951 года рождения, главный бухгалтер ПО «Рубин», член КПСС, проживает в Лыткарине. От избирательного округа № 24.

Алексеев Алексей Алексеевич, 1951 года рождения, сотрудник Люберецкого городского Управления КГБ СССР, член КПСС, проживает в Лыткарине. От избирательного округа № 46.

Антонов Владимир Юрьевич, 1956 года рождения, инженер филиала ЦИАМ, член КПСС, проживает в Лыткарине. От избирательного округа № 70.

Большаков Владимир Алексеевич, 1950 года рождения, фрезеровщик Лыткаринского завода оптического стекла, беспартийный, проживает в Лыткарине. От избирательного округа № 31.

Быков Александр Артурович, 1955 года рождения, электромонтер по ремонту оборудования Лыткаринского завода оптического стекла, член КПСС, проживает в Лыткарине. От избирательного округа № 104.

Власов Евгений Яковлевич, 1936 года рождения, начальник бюро Лыткаринского завода оптического стекла, член КПСС, проживает в Лыткарине. От избирательного округа № 64.

Демидов Александр Григорьевич, 1942 года рождения, ведущий инженер филиала ЦИАМ, беспартийный, проживает в Лыткарине. От избирательного округа № 48.

Дерябин Василий Васильевич, 1950 года рождения, секретарь парткома Лыткаринского завода оптического стекла, член КПСС, проживает в Лыткарине. От избирательного округа № 21.

Дерябин Александр Петрович, 1951 года рождения, фрезеровщик Лыткаринского завода оптического стекла, беспартийный, проживает в Лыткарине. От избирательного округа № 69.

Дьячек Юрий Дмитриевич, 1950 года рождения, военнослужащий, член КПСС, проживает в Лыткарине. От избирательного округа № 107.

Ермилов Виктор Сергеевич, 1952 года рождения, слесарь Лыткаринского завода оптического стекла, беспартийный, проживает в Лыткарине. От избирательного округа № 94.

Жирнов Александр Михайлович, 1946 года рождения, мастер литейного цеха ТМКБ «Союз», беспартийный, проживает в Лыткарине. От избирательного округа № 65.

Занозин Анатолий Дмитриевич, 1957 года рождения, инженер филиала ЦИАМ, беспартийный, проживает в Лыткарине. От избирательного округа № 61.

Иванов Владимир Николаевич, 1946 года рождения, воспитатель городского Дома пионеров, член КПСС, проживает в Лыткарине. От избирательного округа № 68.

Иванова Ольга Николаевна, 1962 года рождения, врач промышленной поликлиники, беспартийная, проживает в Лыткарине. От избирательного округа № 77.

Ипатова Елена Петровна, 1956 года рождения, заместитель секретаря парткома Лыткаринского завода оптического стекла, член КПСС, проживает в Лыткарине. От избирательного округа № 23.

Каравашкова Светлана Юльевна, 1955 года рождения, старший помощник прокурора, член КПСС, проживает в Лыткарине. От избирательного округа № 51.

Катан Ида Сергеевна, 1942 года рождения, электромонтер Лыткаринского завода оптического стекла, беспартийная, проживает в Лыткарине. От избирательного округа № 12.

Ковешников Сергей Николаевич, 1954 года рождения, наладчик КИП Лыткаринского завода оптического стекла, беспартийный, проживает в Лыткарине. От избирательного округа № 85.

Крюков Вячеслав Константинович, 1949 года рождения, слесарь ТМКБ «Союз», член КПСС, проживает в Лыткарине. От избирательного округа № 106.

Кузнецова Надежда Сергеевна, 1941 года рождения, инженер-конструктор Лыткаринского завода оптического стекла, беспартийная, проживает в Лыткарине. От избирательного округа № 79.

Куличенко Виктор Андреевич, 1939 года рождения, начальник ИО-2 «Союз», член КПСС, проживает в Лыткарине. От избирательного округа № 97.

Лунева Ольга Валерьевна, 1963 года рождения, инженер-конструктор филиала ЦИАМ, член ВЛКСМ, проживает в Лыткарине. От избирательного округа № 43.

Лунякин Сергей Ильич, 1935 года рождения, начальник цеха Лыткаринского завода оптического стекла, член КПСС, проживает в Лыткарине. От избирательного округа № 75.

Макарова Алевтина Петровна, 1926 года рождения, пенсионерка, член КПСС, проживает в Лыткарине. От избирательного округа № 1.

Маринич Анатолий Иванович, 1936 года рождения, генеральный директор ГПО «Петровское», член КПСС, проживает в Лыткарине. От избирательного округа № 2.

Мыткина Татьяна Ивановна, 1956 года рождения, классификаторщица крокуса Лыткаринского завода оптического стекла, беспартийная, проживает в Лыткарине. От избирательного округа № 66.

Посудин Александр Константинович, 1948 года рождения, начальник цеха Лыткаринского завода оптического стекла, член КПСС, проживает в Москве. От избирательного округа № 39.

Рассказов Александр Иванович, 1948 года рождения, бригадир электротехнической лаборатории Лыткаринского завода оптического стекла, беспартийный, проживает в Лыткарине. От избирательного округа № 88.

Румянцев Виктор Васильевич, 1940 года рождения, главный инженер ПО «Рубин», член КПСС, проживает в Лыткарине. От избирательного округа № 72.

Рязанцев Сергей Павлович, 1953 года рождения, начальник цеха фирмы «Строитель», член КПСС, проживает в Лыткарине. От избирательного округа № 34.

Савельев Геннадий Алексеевич, 1938 года рождения, заместитель начальника отдела ТМКБ «Союз», беспартийный, проживает в Лыткарине. От избирательного округа № 34.

Садкин Николай Васильевич, 1932 года рождения, электромонтер Лыткаринского завода оптического стекла, член КПСС, проживает в Лыткарине. От избирательного округа № 81.

Самуйлов Анатолий Васильевич, 1940 года рождения, генеральный директор ПО «Рубин», член КПСС, проживает в Лыткарине. От избирательного округа № 102.

Серегин Евгений Викторович, 1955 года рождения, директор фирмы «Строитель», член КПСС, проживает в Лыткарине. От избирательного округа № 26.

Стрелкова Нина Ивановна, 1950 года рождения, инженер по подготовке производства Лыткаринского завода оптического стекла, беспартийная, проживает в Лыткарине. От избирательного округа № 93.

Сухов Виктор Семенович, 1949 года рождения, моторист-испытатель филиала ЦИАМ, член КПСС, проживает в Лыткарине. От избирательного округа № 13.

Хлыстова Лариса Николаевна, 1943 года рождения, оператор Лыткаринского завода оптического стекла, беспартийная, проживающая в Лыткарине. От избирательного округа № 55.

Чаукин Анатолий Владимирович, 1950 года рождения, токарь Лыткаринского завода оптического стекла, проживает в Лыткарине. От избирательного округа № 103.

Чередник Виктор Иванович, 1947 года рождения, директор Тураевского завода спецконструкций, член КПСС, проживает в Люберцах. От избирательного округа № 29.

Чумаков Андрей Васильевич, 1962 года рождения, заместитель начальника цеха Лыткаринского завода оптического стекла, член ВЛКСМ, проживает в Лыткарине. От избирательного округа № 101.

Чумачков Петр Семенович, 1939 года рождения, начальник цеха Лыткаринского завода оптического стекла, член КПСС, проживает в Лыткарине. От избирательного округа № 35.

Щелоков Александр Витальевич, 1949 года рождения, заместитель начальника отдела Лыткаринского завода оптического стекла, член КПСС, проживает в Лыткарине. От избирательного округа № 73.

Городская избирательная комиссия.

КООПЕРАТИВЫ: «ЗА» И «ПРОТИВ»

✦ Прекращена регистрация московских кооперативов.. А у нас? ✦ Более 40 процентов дохода кооператоры используют в качестве оплаты своего труда. Это в 3-5 раз выше, чем на предприятиях госсектора ✦ Прачечные не прижились ✦ Цены... ✦ Виноват ли «Горизонт»? ✦ Почему не работает закон

Сегодня проблемы новой кооперации перестали быть чисто экономическими. С учетом социальной направленности в обществе любой вопрос, затрагивающий в той или иной степени интересы граждан, становится политическим. Поэтому понятна острота вопроса о местной кооперации, который обсуждал недавно исполком Люберецкого горсовета.

Наш корреспондент встретился с заместителем председателя горисполкома В. С. ГУЛЯЕВЫМ, курирующим сферу кооперативной деятельности, и попросил ответить на ряд злободневных вопросов.

— Валерий Сергеевич, на вашем настольном календаре — март 1990 года. Кооперации исполняется три года. Дата эта повсеместно отмечена противоречивыми событиями. С одной стороны, происходит объединение кооперативов в ассоциации и союзы, что позволяет им решать серьезные производственно-экономические задачи. С другой, всевозможные запреты. Одним из значительных событий последнего времени стало временное прекращение регистрации московских кооперативов, как отмечалось «в связи с серьезными недостатками в развитии движения». Вот и на исполкоме Люберецкого горсовета в повестку дня ставился подобный вопрос, но большинством голосов принятие запрета было отклонено. Почему? Или у нас нет серьезных недостатков?

— Как не быть. Если в прошлом году было закрыто 6 кооперативов, то за два месяца нынешнего уже закрыто 5. Приостановлена деятельность еще более 20, по результатам проверок будет решаться вопрос об их дальнейшей судьбе.

Отрицательные примеры общеизвестны. Однако, я считаю, что решение исполком принял правильное: кооперации необходимо оперяться и развиваться, проходя через неизбежные болезни роста. Прекращение регистрации, пусть и временное, означает остановку на полном ходу в то время, когда останавливаться, а тем более поворачивать вспять, чревато новыми проблемами. Нужно как можно скорее проходить этот «младенческий» этап развития кооперации.

— Из предыдущего ответа вырисовывается ваше личное отношение к кооперативному движению. Означает ли это, что в нем вы принимаете все без исключения?

— Нет, конечно. Как любому, что-то нравится, что-то не очень. Условно делю кооперативы на три группы — по роли, которую играют они в социально-экономической жизни района.

Я безоговорочно «за» предпринимателей, серьезно настроенных на работу, не выпускающих из поля зрения нужды района. Заслуживают всяческого поощрения предприятия, выпускающие товары народного потребления и оказывающие услуги населению. У госсектора, как вы знаете, это очень узкое место...

В этой «положительной» группе, к счастью, большинство кооперативов, примерно две трети от общего их числа.

Далее идут те, кто выполняет заказы для предприятий, часто за пределами района. Отношение к ним неоднозначное. Взять хотя бы разработчиков программ для ЭВМ. Их постоянно теребят заказчики из Вологды, Брянска, Москвы... Дело у них, без сомнения, полезное, но так уж ли необходимое нам, люберчанам. А скажите, нормально ли, когда кооператив, зарегистрированный в Люберцах, использующий наши ресурсы, продает готовую продукцию или оказывает услуги жителям... Дальнего Востока и Средней Азии?!

И, наконец, я категорически против тех, кто ставит самоцелью не созидательный труд, а лишь перевод безналичных средств в наличные, используя всевозможные каналы, обогащаясь лично, не принося общественной пользы.

До принятия Закона о кооперации мы имели больше возможностей влиять на таких «предпринимателей», теперь же ограничены рамками актов. А законность или видимость законности, с противоположной стороны стараются соблюдать. Однако по негативным сигналам юридических служб мы принимаем самые решительные меры вплоть до закрытия.

— Каков сегодняшний вклад кооператоров в экономику района?

— Велик или мал этот вклад говорить еще рано. У нас действуют 260 кооперативов, в которых временно и постоянно занято около 7 тысяч человек. За прошлый год общий оборот составил более 70 миллионов рублей, реализовано товаров на 1 миллион 314 тысяч рублей, что примерно в 4 раза больше, чем в предшествующем году. Но это недостаточно, чтобы реально повлиять на покрытие платежеспособного спроса населения.

Большие объемы работ выполнены кооперативами «Элегант», «Соло», «Каблучок», «Алиса», «Маркетинг», «Комфорт», «Наири», «Глория», ряда других.

При общем увеличении выпуска продукции кооперативами их удельный вес в общем объеме производства по району составил: по товарам народного потребления — 2,5 процента, по услугам населению — 11 процентов. Надо сказать, что разрыв между спросом и предложением позволяет иным кооператорам диктовать высокие потребительские цены, не соответствующие качеству товара и трудозатратам на его производство.

Есть «вклад» и другого рода. Часть кооперативов переориентировалась на заказы для госпредприятий и организаций, выполняя для них более 75 процентов от общего объема производимых работ. Это, в свою очередь, облегчает превращение кооперативами безналичных денег, перечисляемых со счетов госпредприятий, в наличные, чем способствует нарастанию инфляционных процессов в районе.

Направляя незначительные средства на развитие собственного производства, кооперативы более 40 процентов получаемого дохода используют в качестве оплаты труда членов кооператива. Эта оплата, как правило, в 3-5 раз выше, чем на идентичных предприятиях госсектора, а вот параллельный показатель — производительность труда — у кооператоров бывает и пониже. Фактор особенно тревожен тем, что приводит к прогрессирующему оттоку рабочей силы из строительства, местной промышленности, бытового обслуживания и других отраслей хозяйства.

— Как известно, за долгие годы застоя образовались «узкие места», «мертвые» зоны в экономике. Вы, в частности, назвали сферу бытового обслуживания. Какие зоны уже освоены кооперативами? Какие предстоит?

— Такое освоение происходит. Хотелось бы, чтобы оно шло по пути здоровой конкуренции. Пусть клиент, покупатель имеет выбор, а не оказывается, как сегодня, вынужденным покупать только такой-то один товар, причем не всегда высокого качества, класса.

Некоторые из «мертвых» зон и сегодня остаются камнем преткновения для кооперации. Не раз брались местные предприниматели за организацию прачечных услуг, с которыми в районе туго. Создавались и химчистки, и прачечные, но... В общем, не прижились. Несмотря на «зеленую улицу», которую старался предоставить исполком.

Тот же дефицит люберчане испытывают с товарами для детей. Кооператоры проявили интерес к этой сфере и отхлынули. Сейчас вот на грани закрытия кооператив «Детская мода».

Остаются «вакантными» некоторые услуги для автотранспортников. Вы замечали, какими грязными появляются машины на наших дорогах? За рубежом даже штрафуют за то, что твой автомобиль не отвечает санитарно-эстетическим требованиям. Так вот, мы пытались устроить мойки транспорта. Вопрос этот был поставлен давно, однако продолжает оставаться открытым.

Услуги милосердия и детства оказывают 2 кооператива. Объем услуг, правда, не столь велик, чтобы говорить о полном благополучии в этой области.

Причины трудностей различны. Это, в основном, нехватка производственных площадей, оборудования, квалифицированных кадров.

— Порой раздаются жалобы на необязательность кооператоров: заказы они принимают, а выполнять не спешат, что-то делают некачественно. Становятся ли подобные случаи предметом обсуждения в исполкоме?

— Я бы сказал, что такие сигналы нетипичны для района. За 3 последних года мы получили от населения всего около 50 жалоб, причем не всегда они были обоснованными. Ну, а в том случае, когда негативный факт подтвердился, мы вызываем руководителей того или иного кооператива, комиссия заслушивает объяснения.

Практикуем штрафы, если нарушено законодательство. Соответствующие органы изымают незаконно полученную прибыль.

Не всегда выполнение заказа зависит только от кооператоров. Из последних примеров. Малаховский кооператив «Инспорт» дал всесоюзную рекламу своей печатной продукции, но не выдерживает сроки выполнения заказов. Причины достаточно объективные — нет бумаги. Но бывают случаи обыкновенной халатности. 3 месяца тянули с изготовлением надгробного памятника мастера из «Памяти». Вмешался исполком — деньги заказчику возвращены, принесены также извинения.

Если товар оказывается некачественным, то все без исключения кооперативы производят замену или возвращают покупателю деньги. Следует сказать, что на территории Люберецкого района торгуют и заезжие. Поэтому от каждого из кооперативов требуем указывать клиенту или покупателю название кооператива, иметь нагрудные знаки, правильно оформленные ценники.

— Есть ли кооперативы-банкроты? Каким путем погашаются их долги государству?

— Имеются кооперативы, которые в силу тех или иных причин, не всегда объективных, подолгу не приступают к работе. Такие «предприятия» мы в большинстве случаев закрываем через 3 месяца с момента их регистрации. Недавно были закрыты оздоровительный кооператив «Молодость», автосервиса «Лада», производственный «Салют», торгово-закупочный «Люкс» и ряд других. Но не все из них банкроты в полном смысле слова, ибо банковским кредитом воспользовались пока только 60 кооперативов. Да и деньги банк дает только при условии 100-процентной гарантии. Куда идут средства? Чаще всего на закупку необходимого оборудования, сырья, на ремонтные работы.

Банк учитывает риск банкротства своих подопечных. Риск этот хоть и минимален, но в последнее время предприняты шаги, повышающие гарантии организации-кредитора. Так, кооперативам предложено составить годовые производственные программы, позволяющие контролировать возврат одолженных денег в государственную казну. Если в прошлом году кооперативы сняли с банковского счета 30 миллионов рублей, а внесли лишь 4,5 миллиона, то согласно программам текущего года возврат дензнаков должен увеличиться втрое.

— Немало нареканий вызывает высокая цена на продукцию кооператоров. Кто должен регулировать цены? Влиял ли на них горисполком?

— Незначительное снижение цен все же отмечается. Я думаю, это снижение было бы заметней, если бы сырье, полуфабрикаты отпускались кооперативам по государственным расценкам. Тогда, кстати, имело бы смысл говорить о здоровой, равноправной конкуренции. Пока этого нет, кооператоры вынуждены переплачивать и, как следствие, поднимать цены. Но до какого «потолка»? — совсем другой вопрос. Пропорциональность между ценами и затратами на продукцию регулируют законодательные акты. Непосредственно этим занимаются предприятия-гаранты.

Почти все кооперативы сферы общественного питания, вызывавшие нарекания со стороны населения, сейчас прекратили свою деятельность.

Подавляющее большинство ремонтно-строительных кооперативов и ряд бытовых выполняют заказы люберчан по государственным расценкам. Все большее число предпринимателей понимает полезность такого шага. Да и отношение к ним со стороны хозяйственников, руководителей благожелательное. Стараемся помочь, чем богаты. Влияем на цены. Автомобиль «КамАЗ», например, стоит для них не 70 тысяч рублей, а 15-16 тысяч. Без наценочного коэффициента отпускается сырье. Коэффициент этот может составлять в зависимости от рода сырья 2-3, а то и 6 значений оптовой цены. Беда в том, что район сегодня не в состоянии дать всем сырье, материалы, полуфабрикаты в той цене, которая бы обеспечивала низкие рыночные цены.

— Качество пищевой продукции кооператоров порой подвергается сомнению. А есть ли контроль?

— Есть всего 2-3 таких предприятия, работающих в сфере общепита. Контроль осуществляют санэпидстанция, гаранты, госторгинспекция, и косвенно — горисполком. Учитываем степень упущений, реагируем оперативно. Так, приостанавливалась деятельность кооперативов «Бахор» и «Кооператор», ряд других были закрыты по причине нарушений.

— С появлением строительных кооперативов в специализированных магазинах исчезли многие материалы. А «частники» лишились возможности обиходить личные строения. Есть мнения о создании широкомасштабной ассоциации строительных кооперативов в единой цепочке: кто-то заготавливает лес, кто-то готовит пиломатериалы, кто-то реализует их, кто-то пускает в дело на месте. Подобными должны быть и ассоциации других кооперативов. Должна быть связка, по которой очень легко проследить правомерность и эффективность действий предпринимателя. Каково ваше мнение?

— Что касается исчезновения строительного «дефицита», то в этом не всегда повинны кооператоры. А если же коллективы торгующих организаций отпускают предпринимателям сырье и материалы, то следует знать, что это незаконные действия. И реагировать на такие факты необходимо незамедлительно.

Решение Люберецкого горисполкома, принятое в прошлом году, не допускает двусмысленностей: запретить специализированным магазинам и лесоторговым базам продажу сырья и материалов кооперативам. Рядовой же покупатель спокойно может приобрести стройматериалы, скажем, на сооружение садового домика, если есть подтверждающие документы.

Договоры с лесохозяйственниками из разных регионов страны заключили люберецкие кооперативы «Кремний», «Береза», «Техно», «Клен» и другие. Вряд ли ошибусь, если увижу в этом положительную тенденцию.

Необходимость заставила по-хорошему активизироваться кооператоров, образовывать ассоциации, производственные цепочки. За таким интегрированием — будущее кооперации, по моему мнению. Впрочем, так считает и ряд ведущих экономистов.

— Недавно газета опубликовала заметку «Необязательный «Горизонт». Камень был брошен только в одну сторону — кооператива, как выяснилось же, виноваты оба — заказчик СпецСМУ-36 и «Горизонт». Вина их в том, что взаимно не соблюдают договорные обязательства. У «прогнивших» капиталистов сторона, не выполнившая договора, платит неустойку в пользу пострадавшего. Я вижу в таких отношениях высочайшую дисциплину слова и дела. А вы?

— «Горизонт» с опозданием приступил к ремонту конторы СпецСМУ-36, хотя в договоре были названы точные сроки начала ремонтных работ. Однако по тому же договору СпецСМУ-36 должно было предоставить охраняемое помещение для инструмента и материалов кооператива, но не предоставило. Заказчик продолжал нарушать договор — несвоевременно были проложены электрокоммуникации, сантехника, с опозданием установили оконные и дверные блоки. В общем, совместный договор оказался нарушен обеими сторонами. И кого прикажете упрекать?

За рубежом практикуется разветвленная сеть возмездных выплат, которые накладываются на виновника невыполнения (некачественного выполнения, просрочки). В этом случае достаточно не соответствовать хотя бы одному пункту, даже слову договора, чтобы на тебя пало бремя крупной неустойки. У нас по идее тоже можно через суд или арбитраж добиться возмещения прямого ущерба, но связано это, как правило, со многими труд[illegible]стями и проволочками, а выплаты по неус[illegible]кам не всегда окупают нервы, время, убы[illegible] Не случайно сейчас все больше гов[illegible] о необходимости создания в стране эффективной системы взаимной ответственности, в основе которой лежала бы правовая сторона. Сегодня о такой системе можно только мечтать, но в ближайшем будущем, я уверен, она появится. Кстати, велика ее значимость не только для кооперации, но и для госсектора, где весьма остро стоят вопросы взаимодействия смежников.

— Проблем, неразрешенных вопросов, [illegible]никших и возникающих по ходу развер[illegible]ния кооперативов, много. Каким путем они разрешаются?

— Главной проблемой остается несовершенство Закона о кооперации. Об этом уже не раз говорилось в прессе. Замечу лишь, что Закон не оградил кооперативы от основного «достижения» централизованной экономики — ведомственных инструкций, часто противоречащих друг другу, сводящих на нет права предпринимателей. Думается, что к правовым актам кооперативного движения есть смысл вернуться. Чем скорее — тем лучше.

Далее. Не устранен ряд лазеек, позволяющих присваивать незаработанные деньги. Я уже упоминал о перекачке средств из безналичных в наличные. В этих случаях мы стараемся использовать в полной мере свой небогатый «арсенал»: обращаемся к юристам, взываем к сознательности, привлекаем председателей кооперативов, трезво оценивающих ситуацию. Большие потенциальные возможности имеются у объединенного совета кооперативов, как коллективного органа.

Совет кооперативов, в частности, подготовил пакет программ на 1990 год, где перечислены ремонтные работы в больницах, школах, магазинах района, в Люберецком роддоме. Кооператив «Эко» планирует продолжить строительство «Люберецкого Арбата» (улица Кирова).

Впереди много дел. В соответствии с их реализацией, считает совет, и должен строиться материальный стимул.

— И последнее. В норму жизни кооперативов входит их безвозмездная помощь, ассигнования на те или иные цели. Есть ли такие среди люберецких коллективов предпринимателей? Сколько они перечислили или что конкретно построили, отремонтировали, благоустроили?

— За один только год люберецкие кооператоры перечислили на благотворительные цели около 400 тысяч рублей. Сюда входят безвозмездные взносы в фонд пострадавшим от землетрясения в Армении, в Советский фонд мира, фонд милосердия и так далее.

Предвижу вопрос: а как же нужды конкретно нашего района? 14 тысяч рублей было перечислено Люберецкому Дому ребенка, здесь также была бесплатно установлена система пожарной сигнализации, произведен частичный ремонт, завезена новая мебель. Отдельные виды ремонтных работ кооператоры провели в средних школах №№ 1 и 6, в центральной районной и Красковской больницах, в ряде торговых точек Томилина, Малаховки, Люберец.

Кооператив «ЭВМ» взялся бесплатно обслуживать кабинет информатики томилинской школы № 19 и отлично справляется с этой задачей. «Сподвижник» зачислил в свой штат зубного врача, который оказывает безвозмездную помощь ученикам школы-интерната № 16. «Плутон» занят активной благотворительной деятельностью — от услуг милосердия до разного рода ритуальных...

Факты, названные мной, говорят о многообразных потенциях кооперативного движения. Считаю, что его дальнейшее развитие ускорит процессы обновления нашей жизни. Наивно думать, что это произойдет очень скоро, но это произойдет, без сомнения.

ОТ РЕДАКЦИИ. Кооперативное движение молодо. Оно переживает сейчас трудный период своего развития. Конечно, интервью, предлагаемое вниманию читателей,— только начало серьезного разговора, и редакция возвратится к нему, поскольку многие острые вопросы районной кооперации остались пока «за кадром».

Беседу провел
Михаил КОНЮХОВ,
наш спец. корр.

РАДИАЦИОННЫЙ ФОН

Наш маршрут пролег по улицам Кирова, Смирновской, Октябрьскому проспекту Люберец. Прибор СРП-6801 показал не более 10 мкр/час. Вблизи Института горного дела — 8-9, объединения «Спецодежда», что в поселке Красково,— 7, Томилинского завода полупроводниковых приборов — 10 мкр/час. В поселке Калинина в Люберцах — 6 мкр/час.

Бригада побывала на территории завода имени Ухтомского. Здесь издан приказ директора об организации входного контроля при поступлении металла. В центральной заводской лаборатории введена должность лаборанта-дозиметриста. Начальник лаборатории [illegible]. Хромецкая сказала, что замеры радиационного фона проводятся постоянно.

Вместе с заместителем начальника штаба ГО завода А. Г. Михайлиным и представителем штаба ГО Люберец майором [illegible]. П. Ишониным мы осмотрели цех № 18, где сосредоточены заготовки литья, и цех № 43. Показания прибора — 7 мкр/час.

Откровенно говоря, мы проводили замеры в тех местах, где возникали сомнения относительно фона. На завод прибывают полуфабрикаты, сырье, тара из различных регионов страны. Везде показания прибора не превышали норму. Так что заводчане могут быть спокойны.

Г. АРТЕМОВ.

Сообщает «01»

Дешевле копейки, дороже тысяч

ВЕРНО говорят: от копеечной свечи Москва сгорела. Но пожар, уничтожительный, пожирающий все, может возникнуть от ничего не стоящего предмета, например, окурка.

20 февраля в Люберцах по улице Митрофанова на балконе дома сгорели вещи. Пожар возник из-за окурка.

19 февраля пожарных вызвали в дом на улицу Смирновскую в Люберцах. Соседи забили тревогу, почувствовав запах дыма. А перед тем хозяин квартиры, придя с работы домой, закурил, выронил окурок и забыл про него, собираясь навестить родню в больнице. Когда он уехал, загорелся диван.

В доме жителя улицы Рылеева в поселке Томилино 15 февраля пожар возник при розжиге газовой плиты из-за утечки газа из баллона. Убыток, по предварительным подсчетам, составляет три тысячи рублей.

В поселке Котельники 19 февраля загорелся сарай. Причина — короткое замыкание электропроводки. Ориентировочный убыток около 5 тысяч рублей.

Очевидно, следует нам повнимательнее поглядеть, исправна ли проводка, герметичны ли соединения, шланги, газовые трубопроводы и постараться осторожно обращаться с огнем. Ущерб от пожаров большой. За вторую половину февраля их произошло в районе 18. Из них 7 из-за короткого замыкания электропроводки, 8 по причине неосторожного обращения с огнем.

Н. ПОЛИСАР,
инспектор отдела пожарной охраны Люберецкого УВД.

Стоит задуматься

Недосол на столе, а пересол...

Иной хозяйке кажется: посолишь как следует, домашние поедят с аппетитом. Сегодня посолила «как следует», завтра, глядишь, все и привыкли. Блюдо, посоленное нормально, кажется уже пресным.

А прадеды наши говорили: «Недосол — на столе, а пересол — на спине...» Сегодня наукой установлено, что избыточное потребление соли повышает артериальное давление, ведет к гипертонической болезни.

Конечно, соль нужна, но в меру: 12-15 граммов в сутки, включая сюда и ту соль, что находится в готовых продуктах (хлеб, сыр и т.д.). В иной день можно эту норму и превысить, но постоянно делать этого не стоит.

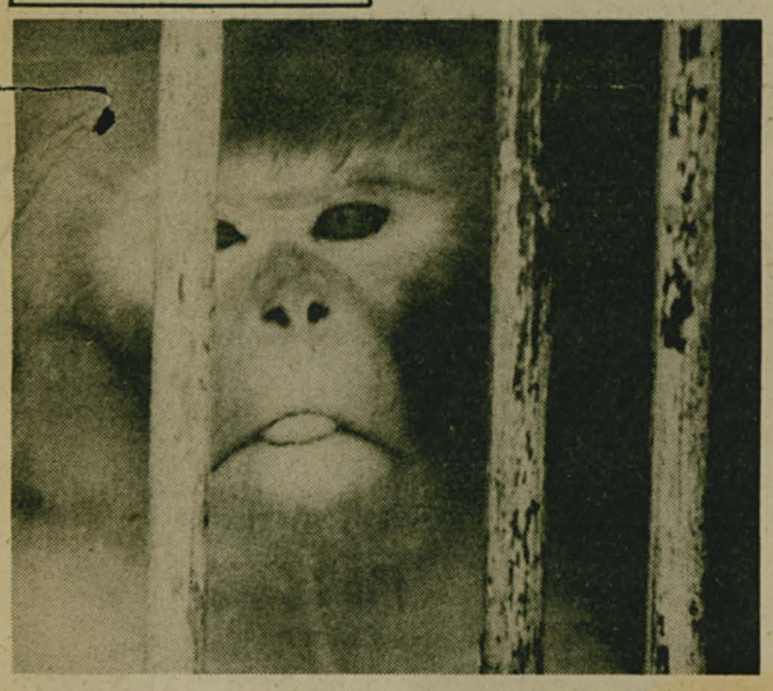

...Мартышка показывает язык. Кому? Это осталось за кадром. Но можно догадаться. Наверное, юным и непоседливым зрителям, обступившим клетку.

Не только с веселой мартышкой, но и с зубастыми полосатыми тиграми, серыми волками, неповоротливыми медведями познакомились люберецкие ребятишки и их родители. Московский экспериментальный зоопарк уехал, но остались воспоминания, какие всегда бывают от общения с нашими братьями меньшими.

Н. РЫБИНА,
С. АНТОНОВА (фото).

В объятиях «зеленого змия»

С ВЕТЕРКОМ

К 22 годам у Надежды Константиновны Сизовой сформировались собственные взгляды на жизнь. Лови, мол, красивые моменты, а дальше — куда кривая вывезет. Подвернется выпить — с удовольствием. Ухажер на короткое время попадется — тоже годится. О ребенке думалось реже, чем о водке и мужчинах. Словом, как говорят в народе, с ветерком в голове.

Волею судьбы или попутным ветром занесло Н. К. Сизову вечером 10 апреля прошлого года в поселок Томилинской птицефабрики. Ничего нет удивительного в том, что молодая женщина, находившаяся в состоянии алкогольного опьянения, оказалась на автомобильной стоянке, а через некоторое время в кабине машины КамАЗ-5320, которая была с прицепом. Хозяин ее водитель Егин проявил себя человеком добрым и гостеприимным. Нашлась у него поллитровка водки, и новые знакомцы быстро ее опорожнили. Тут Егину захотелось на минуту отлучиться.

А у Сизовой очередная порция алкоголя вызвала жажду бурной деятельности. Возможно, появилось желание примчать домой на «личном» транспорте, не исключено и влечение прокатиться с ветерком куда глаза глядят. Во всяком случае незадачливый ухажер услышал гул быстро удаляющегося своего грузовика. Ничего не оставалось кроме как сесть на попутную машину и кинуться вдогонку.

Тем временем Сизова, сама того не ведая, совершила целую серию нарушений: села за руль в нетрезвом состоянии, угнала чужую машину, вела ее, не имея удостоверения на право управления, других документов. В довершение к перечисленному угонщица выехала на полосу встречного движения. И здесь произошло непоправимое: КамАЗ врезался в автомашину ВАЗ-2106, водитель которой не мог предвидеть такой ситуации. Серьезные телесные повреждения получил он и пассажир. Подсчитано, что владелец «Жигулей» понес значительный материальный ущерб — свыше четырех тысяч рублей.

Недавно Люберецкий городской народный суд приговорил Н. К. Сизову за совершенные преступления к полутора годам лишения свободы с отбыванием наказания в исправительно-трудовой колонии общего режима. Решено применить к Сизовой принудительное лечение от хронического алкоголизма.

ОТБРИЛИ

В последний летний день в парикмахерской в поселке Люберецкого комбината стройматериалов и конструкций собралась очередь. Не мудрено: завтра в школу, головы ребятишек с внешней стороны надо привести в порядок. Тут люди заметили, что без очереди проходит в зал обслуживания молодой человек явно под хмельком. Люди высказали ему замечания. В ответ понеслась нецензурная брань. Один из мужчин заметил, что здесь находятся дети, нехорошо в их присутствии так грубо выражаться, и попросил его покинуть помещение. Молодой человек взъярился и ударил мужчину в лицо.

Следствие, а затем и суд квалифицировал действия молодого человека — электромонтера Люберецкого комбината стройматериалов и конструкций Сергея Валентиновича Макарова как преступление, предусмотренное частью 11 статьи 206 УК РСФСР. То есть, налицо признаки особо злостного хулиганства — умышленные действия, грубо нарушающие общественный порядок, выражающие явное неуважение к обществу. Вдобавок, связанные с сопротивлением гражданам, пресекающим хулиганство.

Вместе с тем суд нашел возможным применить наказание С. В. Макарову, не связанное с изоляцией от общества, так как он ранее не судим и характеризовался положительно. В итоге С. В. Макаров наказан двумя годами исправительных работ с удержанием ежемесячно 20 процентов заработка. И еще характерная деталь. Из-за временной нетрудоспособности предприятие уменьшило потерпевшему вознаграждение по итогам года. Поэтому суд решил взыскать с С. В. Макарова 30 руб. 45 коп. в пользу потерпевшего за нанесенный ему имущественный ущерб.

Л. СЕНАТОРОВА,
помощник прокурора.

Александр БЕЛОВ

(Начало в №№ 32-39).

ОСТАЛИСЬ ли следы церкви Казанской Богоматери? Скворцов делает предположение, что ее место заняла деревянная часовенка. Предположение справедливое, поскольку издавна был обычай сооружать на земле бывшего храма часовенка, по Скворцову, построена на люберецком кладбище в 1821 году тоже взамен бывшего храма. Только надо разобраться, на каком кладбище.

На схеме расположения русских войск на отдых в сентябре 1812 года в Люберцах и Панках условными знаками показаны две церкви. Одна там, где приблизительно городской Дворец культуры, другая — где памятник героям революции 1905 года.

Говорят, что Ухтомского с товарищами расстреливали в декабре 1905 года возле кладбищенской часовенки. Той самой?

Наводит на размышления имя Микула. Не был ли тот человек пришельцем с западных земель? Замену начального «М» на «Н» ненароком выразительно пояснил Н. С. Хрущев. В своих воспоминаниях он говорил, что Сталин мог шутя ткнуть его пальцем в живот, назвать Микитой: «Когда он был в хорошем расположении духа, то он всегда называл меня по-украински Микита».

Посмертная казнь Милославского

ИВАН Михайлович Милославский был достаточно богат. В Московском уезде, а также в городах Суздале, Ростове, Нижнем, на Вологодчине и т.д. ему принадлежало 694 двора. Кроме Люберец, которыми он завладел в 1676 году, ему же в 1683-м был отдан из Приказа Большого Дворца приселок села Котельники Бедрино, на речке Бедринке. Там стояла церковь деревянная, ветхая, издавна без пения. Лет за десять до того близ кладбища были поселены четыре двора дворцовых крестьян. Данью церковь не обложена, и служил в ней наездом поп Матвей Федоров из Котельников.

Судьба этого люберецкого владельца чрезвычайно драматична. Он был вдохновителем Московского восстания стрельцов в 1682 году, направленного против Нарышкиных и их сторонников, с которыми жестоко расправились. Мать Петра Первого была из рода Нарышкиных, и Петр, которому было тогда около десяти лет, пережил немало страшных минут.

Он сторицей отомстил своему ненавистнику через пятнадцать лет, когда был открыт противоправительственный заговор Цыклера и его участники, пытаемые на дыбе, обвинили мертвого Милославского (умер в 1685 г.). Молодой царь, глумясь над покойником, повелел выкопать его гроб, доставить на свиньях, запряженных в сани, в село Преображенское, поставить на помост, на котором палачи рубили головы осужденным. Кровь ручьями стекала на прах Милославского... Тут в самую пору воскрикнуть: О времена! О нравы!.. Если бы не было еще более тяжких надругательств над живыми и мертвыми в недалеком прошлом.

Расправа над мертвецом надолго сохранилась в памяти народной. «В армянском переулке между Мясницкой и Покровской высится красивое здание в русско-византийском стиле, церкви, носящей название Николы в столпах»,— писал историк-краевед Н. Бочаров в газете «Московский листок» (9 мая 1887 г.). Далее он уточнял, что церковь «была приходскою церковью ближайших родственников первой супруги царя Алексея Михайловича Марии Ильиничны из рода Милославских... На камне, покрывавшем могилу Ивана Михайловича Милославского, означен год кончины его 7198, то есть 1690, и месяца апреля 4. Это племянник царицы Марии Ильиничны Милославской, враг Нарышкиных и Матвеевых, понесший загробную казнь в здешнем мире за участие в первом стрелецком бунте».

К той газетной заметке внесем единственную поправку. Бочаров плохо разглядел последнюю цифру на камне, видимо, она сбилась. Не 7198, а 7193, что в переводе на наше летоисчисление и даст истинный год смерти Милославского — 1685-й.

Странное завещание Прозоровского

ВТОРАЯ жена И. М. Милославского Евдокия (Авдотья) Петровна приходилась родной сестрой боярину князю А.П.Прозоровскому, и не мудрено, что Люберцы после ее кончины (1687) отошли к брату. С 1688 года отошло к нему и Бедрино.

Алексей Петрович Прозоровский был образован, умен, много успел повидать. Еще в молодости ездил он со своим отцом (послом) в Англию. Головокружительно поднимался по служебной лестнице: стряпчий (1662), комнатный стольник (1672), кравчий (1682), боярин (1690). Особенно возросла его роль в царствование Петра. Назначенный воеводой в Азов, в эту грозную русскую крепость на южных границах России, он заслужил царскую благодарность. Оттуда его перебрасывают на северные границы, из одной критической точки государства в другую — на Северную Двину. Там, в июне 1701 года, по велению Петра, заложил он в 15 верстах от Архангельска крепость Ново-Двинку. Действовал по обстановке: быстро и решительно. Старые Двинские устья забили сваями, засыпали землей. Установили двадцать пушек. Пригнали двести солдат. И в самое время! 20 июня, вечером, тут как тут пожаловала шведская военная эскадра. На следующий день два фрегата и яхта пробрались в Малую Двинку.

◎ Дайджест «ЛП»

ТАЙНЫ семьи Чаушеску

(Продолжение. Начало в №№ 38, 40).

ЕЛЕНА быстро перелистала досье:

— Ну что, она уже попалась на удочку?

— Еще нет,— ответил я.

— Мне это надоело. Даю вам три месяца. Записывайте все, что они говорят, сфотографируйте ее в кровати с кем-нибудь из ваших людей, чтобы позы были... Вы знаете, какие. (Она захлопнула папку). Три месяца! Если вы за это время ничего не сделаете, я сама побеспокоюсь о Панэ!

Зазвонил телефон. Елена подняла трубку, и лицо ее озарилось:

— Несите немедленно! Два прибора! — она повернулась ко мне.— У меня для вас сюрприз. Выезжая из дома, я распорядилась, чтобы приготовили грибной паштет. Была уверена, что эти идиоты забыли.

Впрочем, я-то знал, что платить за угощение мне все-таки придется. И действительно, она сразу перешла к делу:

— Говорят, американцы шьют лучшие в мире норковые шубы. Так ли это?

Что за этим скрывалось, я понял сразу. Каждый раз, когда готовился визит Чаушеску за рубеж, Елена требовала от меня побеспокоиться о подарках. Например, японские фирмы, желавшие торговать с Румынией, подарили ей изумительное ожерелье из черного жемчуга.

— Хочу норковую шубу! — произнесла она тоном, не терпящим возражений.— Две шубы, длинную и короткую! У вас целая армия лентяев, которые только околачиваются на дипломатических приемах. Распорядитесь, пусть хоть раз что-то сделают. Уверена, что госпожа Арахис (так она называла супругу американского президента Джимми Картера, выращивавшего на своей ферме земляные орехи) и знать не знает, что такое норка. Все, чего я могу от нее ожидать, так это мешок орехов, не так ли?

— Насколько мне известно,— ответил я осторожно,— Джимми Картер хочет подарить вам свою книгу и альбом фотографий Румынии, сделанных с американского спутника.

— Вы подумайте, фермеры корчат из себя интеллигентов! Какую самую крупную частную компанию мы должны там посетить?

— «Тексас инструмент». Но я знаю, что у Товарища (так приближенные величали своего «вождя») на этот счет свои идеи...

— Осуществление желаний нашего Товарища вовсе не означает, что мои не могут быть исполнены!

На некоторое время я отвлекся, составляя в уме телеграммы, которыми «обрадую» наши представительства в Нью-Йорке и Вашингтоне.

— Вы не слушаете?

— Да, товарищ Чаушеску.

— Не любите норковые шубы? — И не дожидаясь моего ответа, продолжила: — Взгляните на ситуацию трезво. Сегодня Румыния так же знаменита на Западе, как Эйфелева башня, и столь же почитаема, как английская королева. Все это благодаря Товарищу и мне. Куда бы мы ни поехали, всюду нас хотят отблагодарить, но не знают, как это сделать, и мы здесь должны помочь. Помните Германию? Достаточно было произнести слово «автомобиль», как все начали дарить нам автомашины. Сколько мы их получили тогда в Германии?

— «Мерседес-600» для Товарища, «мерседес-450» для вас, один «мерседес»-пикап для Зои, два «ауди» для Нику, не считая летнего домика на колесах 12-метровой длины для кабинета Товарища.

— А помните короля Хусейна? Эту историю с яхтой?

Дело было в 1975 году, когда я сопровождал чету Чаушеску во время встречи с иорданским королем Хусейном на борту его яхты. Елена впервые в жизни очутилась на таком судне и едва не рыдала:

— Хочу эту яхту,— повторяла она.— Хочу! Я не вернусь без нее!

Чаушеску идея, очевидно, понравилась.

— Наш переводчик хорошо знаком с Хусейном,— обратился он ко мне.— Скажите ему, чтобы все устроил.

Наутро меня вызвали к королю, у которого я застал нашего переводчика.

— Вы должны понять, эта яхта — мой подарок супруге Алии,— сказал король.— Но я могу заказать в США другую. Предлагаю назвать ее «Дружба».

Через год Хусейн сообщил, что яхта построена. Чаушеску велел мне отправиться в Стамбул и там ждать. Из Стамбула на яхте я отплыл на нашу военно-морскую базу в Мангалии. Яхту пришвартовали, и с тех пор она ни разу не выходила в море.

— Знаете что? — Елена прервала мои мысли.— Не забудьте включить в программу посещение ювелирных выставок. В смысле драгоценностей у Нью-Йорка более высокая репутация, чем у Вашингтона.

— Не забуду.

Григорий ПОЛЕТАЕВ.
(Продолжение следует).

Объявления * Реклама * Информация

Кино

Кинотеатр «Орбита»

13 марта: «ДОМ НА КЭРРОЛЛ-СТРИТ» — 12, 14, 16, 20-30; «ПОЛЕТ НАД ГНЕЗДОМ КУКУШКИ» — 18.

Лыткаринский Дворец культуры «Мир»

13 марта: (кинозал) — «КРИМИНАЛЬНЫЙ КВАРТЕТ» — 17-30, 19-30, 21-30; (большой зал) — «РЕГТАЙМ» — 18, 21.

Томилинский Дворец культуры «Звездный»

13 марта: «ВРЕМЯ ОСТАНОВИЛОСЬ» — 19.

ВНИМАНИЮ КИНОЗРИТЕЛЕЙ!

На экраны страны выходит новый художественный фильм производства «Мосфильм»

«ЧАША ТЕРПЕНИЯ».

В главных ролях: Е. Матвеев, О. Остроумова, Ю. Демич.

Действие фильма происходит в наши дни перестройки и гласности неподалеку от Москвы. В фильме затронуты вопросы любви, жизни главных героев, а также остропроблемной борьбы с представителями административно-бюрократической системы.

Картина найдет своих поклонников из числа тех, кто восхищается предыдущими работами Матвеева-режиссера: «Любовь земная», «Судьба», «Цыган».

Предприятиям, организациям, учреждениям

ПРОИЗВОДСТВЕННЫЙ КООПЕРАТИВ «К А Н О Н»

ИЗ СОБСТВЕННОГО МАТЕРИАЛА выполняет работы по монтажу декоративных подвесных потолков, а также возводит перегородки из гипсовых плит.

ИЗ МАТЕРИАЛА ЗАКАЗЧИКА кооператив «Канон» производит все виды общестроительных и отделочных работ.

КООПЕРАТИВ ПРИОБРЕТАЕТ у населения, организаций, предприятий строительные и отделочные материалы.

Звонить по тел. 553-98-16 с 9 до 12 час. по вторникам, четвергам, пятницам.

ПРОИЗВОДСТВЕННЫЙ КООПЕРАТИВ «КАНОН» ПРИГЛАШАЕТ НА РАБОТУ:

маляров не ниже 4-го разряда на ремонт квартир (желательно женщин);

мастера на формование ж/б фундаментных блоков.

Звонить по вторникам, четвергам, пятницам с 9 до 12 часов по тел. **553-98-16.**

Телевидение

ВТОРНИК
13 марта

Первая программа

6.30 — 120 минут. 8.35 — «Женщины, которым повезло». 3-я серия. 9.50 — «Это было... было...» 10.10 — В мире животных. 11.10 — Мультфильм. 11.25 — Детский час. 12.25 — Коллаж. 12.30 — Время. 16.30 — «За роялем автор». Играет композитор В. Кобекин. 16.50 — «Проблемы социализма». 17.35 — «Хор плюс мы». 18.20 — Мультфильм. 18.30 — Время. 19.00 — «Молодежный вестник». 19.40 — Премьера документального фильма «Игра вне правил, или Эксперимент в Акчи». 20.05 — «Королек — птичка певчая». 2-я серия. 21.00 Время. 22.00 — «Хроники Святослава Рихтера». Телевизионный док. фильм. 23.15 — «Последняя стоянка». 0.15 — Телевизионная служба новостей.

Вторая программа

12.00 — «Мы вместе, мама». Худ. фильм. 13.10 — Ритмическая гимнастика. 13.40 — Сеанс повторного телефильма. «Цирк зажигает огни». 17.00 — Телестудии городов РСФСР. «Взгляд из провинции». 18.30 — Время. 19.00 — На внеочередном третьем Съезде народных депутатов СССР. В перерыве — «Спокойной ночи, малыши!».

СРЕДА
14 марта

Первая программа

6.30 — 120 минут. 8.35 — «Женщины, которым повезло». 4-я серия. 9.50 — «Родники». 10.20 — Мультфильм. 10.30 — «Молодежный вестник». 11.10 — «Вокруг света». Альманах. 12.10 — Коллаж. 12.15 — «Радуга». 12.30 — Время. 16.30 — Музыкальная сокровищница. 17.25 — Детский час. 18.25 — Коллаж. 19.00 — «Ступени». 20.10 — «Королек — птичка певчая». 3-я серия. 21.00 — Время. 21.30 — «Крейцерова соната». Худ. фильм. 1-я и 2-я серии. В перерыве — Актуальное интервью. 0.10 — Телевизионная служба новостей.

Вторая программа

8.00 — Утренняя гимнастика. 8.15 — Научно-популярные фильмы. 8.35 и 9.35 — Природоведение. 3-й класс. 9.05 и 10.05 — Немецкий язык. 10.35 и 11.35 — Общая биология. 10-й класс. 11.05 — Домашняя академия. 12.05 — «Посмотри в глаза мне». Телевизионный док. фильм. 13.00 — Поет А. Аблабердыева. 13.30 — Сеанс повторного телефильма. «Труженики моря». 1-я серия. 17.00 — «Ребятам о зверятах». 17.30 — Премьера фильма-концерта «Взгляд наверх. Композитор Авет Тертерян». 18.00 — «Гинтер и другие». 18.30 — Время. 19.00 — Информационная программа. В перерыве — «Спокойной ночи, малыши!».

ЧЕТВЕРГ
15 марта

Первая программа

6.30 — 120 минут. 8.35 — «Женщины, которым повезло». 5-я серия. 9.45 — Играет С. Орехов (семиструнная гитара). 10.05 — «Последняя стоянка». О судьбе русской эмигрантки А. Ширинской-Манштейн. 11.05 — Мультфильм. 11.25 — Детский час. 12.25 — Коллаж. 12.30 — Время. 16.30 — Телевизионный док. фильм «Если б не саперы...». 17.25 — С. Прокофьев — Третья симфония. 18.00 — «ТелеЭКО». Журнал. 18.30 — Время. 19.00 — «...До шестнадцати и старше». 19.45 — Концерт народного ансамбля песни и танца «Трускавчанка» ДК всесоюзного курорта «Трускавец». 20.15 — «Королек — птичка певчая». 4-я серия. 21.00 — Время. 21.30 — Телевизионное знакомство. Чрезвычайный и Полномочный Посол США в СССР Дж.Ф.Мэтлок. 22.40 — Все симфонии П.И. Чайковского. «Манфред». 23.45 — Телевизионная служба новостей.

Вторая программа

8.00 — Утренняя гимнастика. 8.15 — Научно-популярные фильмы. 8.35 и 9.35 — Общая биология. 11-й класс. 9.05 и 10.05 — Испанский язык. 10.35 и 11.35 — Биология. 8-й класс. 11.05 — Передача телевидения Финляндии. 12.00 — Киноафиша. 13.00 — Ритмическая гимнастика. 13.45 — «Труженики моря». 2-я серия. 17.00 — У нас в студии Азербайджанский государственный камерный оркестр им. Кара Караева. 17.25 — Премьера док. фильма «Ленинград — Санта-Фе». 18.15 «Ступень к Парнасу». 18.30 — Время. 19.00 — На сессии Верховного Совета СССР.

ПЯТНИЦА
16 марта

Первая программа

6.30 — 120 минут. 8.30 — «Крейцерова соната». Худ. фильм. 1-я и 2-я серии. 11.05 — Все любят цирк. 11.40 — «...До шестнадцати и старше». 12.25 — Коллаж. 12.30 — Время. 16.30 — «Научный вестник». 17.15 — Мультфильм. 17.25 — «Вспомним, братцы, Руси славу!» Музыкальная программа. 18.00 — Премьера телевизионного док. фильма «Инзеледа! Инзеледа!» 18.25 — Коллаж. 18.30 — Время. 19.00 — Власть — Советам. 19.30 — Мультфильм для взрослых. 19.35 — «Я вам спою». Песни Вадима Егорова. 20.05 — «Королек — птичка певчая». 5-я серия. 21.00 — Время. 21.30 — Актуальное интервью. 21.40 — «Это было... было...» 22.00 — «Взгляд». 23.45 — «Эхо дня».

Вторая программа

8.15 — Научно-популярные фильмы. 8.35 и 9.35 — Музыка. 7-й класс. 9.05 и 10.05 — Английский язык. 10.35 — Природоведение. 2-й класс. 10.55 — Хоккей. Чемпионат СССР. «Динамо» (Москва) — «Спартак». 2-й и 3-й периоды. 12.15 — Премьера док. фильма «Вернувшиеся в жизнь». 12.45 — «Как у Сунжи, как у реченьки». 13.15 — «Труженики моря». 3-я серия. 16.55 — К национальному празднику Ирландии. «Город надежды» (Дублинский калейдоскоп). 18.30 — Время. 19.00 — На сессии Верховного Совета СССР. В перерыве — «Спокойной ночи, малыши!».

СУББОТА
17 марта

Первая программа

6.30 — 120 минут. 8.35 — Мама, папа и я. 9.05 — «Домашняя академия». 9.35 — «Времена года». 10.35 — «Запасной вариант». Худ. фильм. 12.00 — «Партнер». 12.30 — Худ. фильм «Дон Кихот». 14.05 — «Разговор с продолжением...» Встреча с кинорежиссером А. Кончаловским. 15.00 — Мультфильм. 15.20 — Очевидное — невероятное. 16.20 — Фотоконкурс «Земля — наш общий дом». 16.30 — «Здравствуй, милый». 16.55 — Политические диалоги. 17.25 — «Радуга». 18.00 — «Международная панорама». 18.45 — Премьера мультфильмов. 19.00 — Вечер телевидения «Ти-би-эс» (Япония). 21.00 — Время. 21.30 — «Телескоп». 21.55 — Продолжение вечера телевидения «Ти-би-эс». 0.05 — «Эхо дня».

Вторая программа

8.15 — Мультфильм. 8.35 — «На экране служба «01». 9.05 — «Лебеди в пруду». Худ. фильм. 10.30 — Видеоканал «Содружество». 13.30 — «ТВ о Ти-ВИ». Японская телекомпания «Ти-би-эс». 14.30 — Видеоканал «Советская Россия». 17.00 — «Русская речь». 17.30 — «Пресс-клуб». 18.30 — Время. 19.00 — «Гостем будешь...» Поет Л. Сандулесу. 19.15 и 20.15 — «Под знаком «Л». 20.00 — «Спокойной ночи, малыши!». 22.45 — Прыжки в воду. Матч сборных команд СССР и США. 23.30 — «Все звезды». Киноконцерт. 0.20 — «Фото Хабера». Худ. фильм.

ВОСКРЕСЕНЬЕ
18 марта

Первая программа

8.00 — Спорт для всех. 8.15 — Ритмическая гимнастика. 8.45 — Тираж «Спортлото». 9.00 — С утра пораньше! 10.00 — На службе Отечеству. 11.00 — Утренняя развлекательная программа «Блиц». 11.30 — «Педагогика для всех». 13.00 — «Здоровье». 13.45 — Фигурное катание. Чемпионат мира. Показательные выступления. 16.00 — Сельский час. 17.15 — Худ.фильм «Снегурочка». 18.55 — Играет М. Вахутинский (свирель). 19.00 — Мультфильм. 19.35 — «Аткинс». Худ. фильм. 21.00 — 7 дней. 22.0 — Мысли о вечном. Воскресная нравственная проповедь. 22.15 — «Футбольное обозрение». 22.45 — Поет Мирей Матье. (Франция).

Вторая программа

8.00 — На зарядку становись! 8.15 — Мультфильм. 8.35 — Камерный концерт. 8.55 — «Ягуар». Худ. фильм с субтитрами. 10.20 — «Жигули в конце века». Док. фильм. 10.35 — Коллаж. 10.40 — Концерт заслуженного артиста РСФСР Э. Грача (скрипка). 11.25 — Чемпионат США по баскетболу среди профессионалов НБА. 12.25 — Фильмы режиссера П. Когана: «Секретный заказ», «Скоро лето». 13.10 — Фильм — детям. «Тайна старого чердака». 14.30 — Видеоканал «Советская Россия». 17.00 — Планета». Международная программа. 18.00 — Музыкальный видеоканал. 20.00 — «Спокойной ночи, малыши!» 20.15 — «Если вам за...» 21.00 — 7 дней. 22.00 — «Этот прекрасный зрелый возраст». Худ. фильм. 23.10 — Прыжки в воду. Матч сборных команд СССР и США.

ЛЮБЕРЕЦКАЯ ПРАВДА

Редактор В. М. ПЕРЧУК

Наш адрес: 140005, г. Люберцы, ул. Красноармейская, д. 4

Отделы: общественно-политический — 553-14-72; советской работы — 553-38-60; экономики и социальных проблем — 553-27-35, 554-84-12; писем, культуры и быта — 553-27-07; отв. секретарь — 553-27-31; фотокорреспондент — 553-26-83; бухгалтерия и прием объявлений — 554-32-16; корректорская — 553-26-83.

Газета выходит по вторникам, средам, четвергам и субботам

Мытищинская межрайонная типография Упрполиграфиздата Мособлисполкома г. Мытищи, ул. Колонцова, 17-2. Объем 1 п.л. Тираж 30080 экз. Печать офсетная

Зак. 1035