№130 (280)

Люберецкая ГАЗЕТА

РАСПРОСТРАНЯЕТСЯ ПО ПОДПИСКЕ И В РОЗНИЦУ:

Люберцы, Дзержинский, Лыткарино, Котельники, Красково, Томилино, Малаховка, Октябрьский, Жулебино, Некрасовка и другие населенные пункты

Пятница, 18 октября 1996г.

Тираж номера-21520 экз.

Цена договорная
Индекс-31477

Официально

О назначении выборов органов и должностных лиц местного самоуправления Люберецкого района Московской области

Решение Совета депутатов Люберецкого района

На основании Федерального закона "Об общих принципах местного самоуправления", закона Московской области "О выборах органов и должностных лиц местного самоуправления в Московской области" Совет депутатов района решил:

1. Назначить выборы органов и должностных лиц местного самоуправления Люберецкого района Московской области на 22 декабря 1996 года.

Глава администрации Ю.А. КОЗЛОВ

О составе территориальной избирательной комиссии по выборам Главы и Совета депутатов Люберецкого района

Решение Совета депутатов Люберецкого района

В соответствии со ст. 13 закона Московской области "О выборах органов и должностных лиц местного самоуправления в Московской области" Совет депутатов решил:

1. Назначить в состав территориальной избирательной комиссии Люберецкого района:

Бурлакова Василия Емельяновича, 1928 года рождения, образование высшее юридическое, заведующего отделом ГИГХС, проживающего в г. Люберцы,

Гладкова Виктора Юрьевича, 1958 года рождения, образование высшее техническое, начальника отдела АО "Торгмаш", проживающего в г. Люберцы,

Казарцева Владимира Павловича, 1936 года рождения, образование высшее техническое, начальника очистных сооружений ОГЗ АО "Люберецкие ковры", проживающего в п. Котельники Люберецкого района,

Лухтан Нину Васильевну, 1949 года рождения, образование высшее экономическое, директора ООО "Фирма ПКП "Янус", проживающую в п. Томилино Люберецкого района,

Лялину Нину Павловну, 1954 года рождения, образование высшее техническое, начальника отдела кадров ЗАО "Завод энергооборудования", проживающую в г. Люберцы,

Онищенко Владимира Владимировича, 1919 года рождения, образование высшее военное, руководителя рабочей группы редакционной коллегии Люберецкой Книги Памяти, проживающего в г. Люберцы,

Платонова Виктора Андреевича, 1953 года рождения, образование высшее техническое, мастера ремонтно-транспортного участка АО "Спецодежда", проживающего в п. Красково Люберецкого района,

Рыбкину Александру Ивановну, 1924 года рождения, образование высшее юридическое, судью в отставке, проживающую в г. Люберцы,

Семенову Тамару Тимофеевну, 1928 года рождения, образование высшее юридическое, судью Люберецкого городского народного суда, проживающую в г. Люберцы.,

Сухова Юрия Дмитриевича, 1948 года рождения, образование высшее техническое, директора муниципального предприятия "Люберецкая объединенная народная дружина", проживающего в г. Люберцы,

Шелопутова Юрия Васильевича, 1954 года рождения, образование высшее техническое, администратора АОЗТ "Фруктовая компания "Белая дача плюс", проживающего в п. Котельники Люберецкого района.

2. Передать функции окружных избирательных комиссий по выборам Совета депутатов Люберецкого района территориальной избирательной комиссии.

Глава администрации Ю.А.КОЗЛОВ

Подписка-97

Валерий Пак: "Пусть будет в "Люберецкой газете" романтика"

Наше время сильно информационной насыщенностью: политической, экономической, криминальной.

Но человеческая душа воспринимает жизнь гораздо шире и разнообразней. Как композитор и певец чувствую это особенно остро. Поэтому и свои романсы пишу на стихи Пушкина, Лермонтова, Есенина, Рубцова и других поэтов-лириков, а пою их под гитару. Да и программа, которую веду на радиостанции "Надежда", - тоже для души - "романса теплое дыханье".

Думая, что если романтическая русская одухотворенность будет дополнять в "Люберецкой газете" информационные материалы, то подписчиков у нее станет больше.

Коллективу редакции - самые искренние пожелания творческих удач и уверенности.

Валерий ПАК, лауреат Всероссийских и Международных конкурсов и фестивалей, лауреат премии Московского комсомола

Напоминаем: подписаться на газету можно в любом отделении связи. Цена на полгода - 48 тыс. руб, индекс 31477.

Хорошая новость

На месте палатки возник магазин

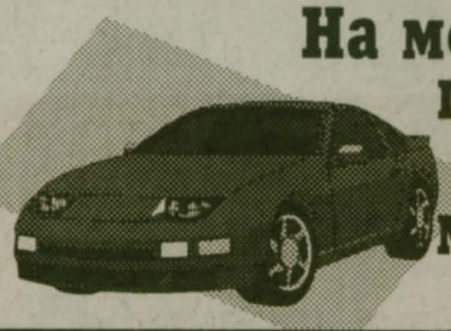

"Запчасти" ждут владельцев ВАЗов, ГАЗов и иномарок

Это двухэтажное здание в центре города , на Октябрьском проспекте, выкрасили в желтый цвет, и скоро люберчане будут по нему ориентироваться, где можно купить те или иные "железки" для своих четырехколесных "коней".

Магазин - составная часть АОЗТ "Подосинки". И это не случайно. Заехал покупатель на автомобиле за продуктами и попутно может заглянуть в "Запчасти". Все - рядом. К тому же недавно сделан прекрасный асфальтированный подъезд и есть площадка для стоянки.

- Начинали с палатки, изучали покупательский спрос, - рассказывает генеральный директор АОЗТ А.Л.Слонимский. - В течение года возвели второй этаж, и торговые площади возросли в несколько раз. Закуплено современное оборудование, интерьер оформлен по европейским образцам. В продаже - авторезина для всех марок отечественных автомобилей, масла, различные присадки по доступным ценам. Я не смогу здесь перечислить весь перечень запчастей.

- Сейчас много подобных торговых точек в Люберцах и в районе. И, конечно, читатель хотел бы знать, чем ваш магазин отличается от других? - задаю вопрос собеседнику.

- Кроме того, что у нас богатый ассортимент запчастей и аксессуаров для отечественных автомобилей, открылась секция по обслуживанию европейских иномарок. Люберчане, владельцы зарубежных автомобилей, мотаются по Москве в поисках того или иного агрегата, теперь все это можно купить у нас. Индивидуальные заявки выполняются за 7-10 дней, что, несомненно, удобно для автолюбителей. С помощью специальной программы, заложенной в компьютер, мы связаны напрямую с фирмами стран-изготовителей.

В сопровождении директора магазина А.Н.Некрасова я прошла по первому этажу. На вертикально расположенных витринах легко можно найти необходимую деталь. Если потребуется, вам дадут разъяснение, совет. Магазин торгует с гарантией, товары имеют сертификаты качества. Для постоянных клиентов, как оказалось, существует система скидок. Кроме того, оплата принимается как в наличном, так и в безналичном виде, по перечислению.

Автолюбителей и гостей Люберецкого района приглашают "Запчасти" от АОЗТ "Подосинки". Загляните сюда, не пожалеете! Возможно, этот магазин станет вашим любимым. Ведь здесь можно остановиться сразу по нескольким поводам: купить запчасти и самые свежие продукты для своей семьи.

Светлана ЗАХАРОВА

Наш день: что, где, когда

Компьютерный класс № 2

В Красковской средней школе № 55 в нынешнем учебном году куплены новые компьютеры, и учащиеся старших классов получили больше возможностей заниматься информатикой и вычислительной техникой.

А для пятиклассников и ребят постарше организуются факультативные занятия. Ведут их директор школы С.И.Колечкин, преподаватели С.А.Сидорина, О.А.Субботкин, П.А.Бакланов.

Иван БОРИСОВ

Наши ветераны - активнее

Ветераны войны и труда из Люберецкого района, как оказалось, самые активные в области. По сообщению Совета ветеранов Подмосковья, в Администрацию Президента России больше всех поступает писем от нас. Проблемы, которые в них поднимаются, волнуют всех: разруха в экономике, бедный бюджет, задержки в выдаче пенсий и т.д. Возможно, это те "капли", которые "камень" точат, и Правительство, наконец, изменит свою политику?

Наш корр.

Запахали капусту

Живем мы недалеко от полей шестого отделения агропредприятия "Косино", где росла капуста. Урожай нынче удался знатный, и мы ему от души радовались. Но когда сняли урожай, наша радость улетучилась. Вырезав самые крупные вилки и загрузив их на транспорт, селяне ушли. За очередными машинами, подумали мы. И ошиблись.

Пришли трактора с плугами и... вспахали поле вместе с оставшейся капустой. Нам пояснили, что это некондиция. Но зачем ее было запахивать? Можно было пустить на корм скоту или раздать малоимущим. Мы бы ее сами убрали. А то теперь ходим по пахоте, выковыриваем более-менее уцелевшие кочаны. Не по-хозяйски это. Передайте, пожалуйста, наше возмущение руководству АП "Косино".

Елена Михайловна СВИРИДОВА, инвалид II группы

Огонь погубил двоих

Тревожный сигнал поступил ранним утром в минувший вторник на центральный пункт пожарной связи Люберецкого района. На 1-й Комсомольской улице в поселке Малаховка подъезд одного из домов затянуло дымом.

Пожарные тут же прибыли к месту вызова и услышали детский крик из-за обгоревшей двери. Ее пришлось взламывать. После этого пожарные проникли в сильно задымленную квартиру, где обнаружили два трупа - хозяйки и ее гостя. Они отравились дымом. А на подоконнике сидела маленькая девочка, которую пожарные спасли через окно.

К столь трагическому исходу привел поджог входной двери неустановленными лицами. Ответить на вопрос, кто они, предстоит следственным органам.

Виктор АБРАМОВ, подполковник внутренней службы

Понедельник, 21 октября

1 канал «ОРТ»

15.00, 18.00, 21.00, 23.10 Новости
15.20 Мультсериал
15.45 Марафон-15
16.00 Звездный час
16.40 «ЭЛЕН И РЕБЯТА». Х/ф
17.05 Джэм
17.30 Вокруг света
18.20 "НОВАЯ ЖЕРТВА". Х/ф
19.10 Час пик
19.35 Угадай мелодию
20.00 Мы
20.45 Спокойной ночи, малыши!
21.40 «БАГЗ - ЭЛЕКТРОННЫЕ ЖУЧКИ". Х/ф
22.45 М.Лавровский в серии "Жизнь замечательных людей"
23.20 "В ЧЕТВЕРГ И БОЛЬШЕ НИКОГДА". Х/ф

СДАЕМ В АРЕНДУ
5 ХОЛОДИЛЬНЫХ
КАМЕР
И ПОМЕЩЕНИЕ.
Адрес: Некрасовка,
2-я Вольская, 11/1.
Справки
по тел. 558-34-03

Канал «РОССИЯ»

16.00 Фольклорный фестиваль
16.15 Лукоморье
16.45 Там-там новости
17.00, 20.00, 23.30 Вести
17.20 Блок-нот
17.35 Игра всерьез
18.05 Техподром им. И.П.Кулибина
18.15 L-клуб
19.00 Момент истины
19.40 "Особо важные персоны". Новая программа
20.30 "САНТА-БАРБАРА". Х/ф
21.30 Джентльмен-шоу
22.05 "НА ОСТРИЕ НОЖА". Х/ф
23.00 Телескоп
23.30 АРТ-обстрел
0.35 Музыка всех поколений
0.50 Не спи и смотри

Московская ПРОГРАММА

8.00, 8.30 Новости, погода, спорт
9.00, 10.00, 11.00, 12.00, 13.00, 14.00, 15.00, 16.00, 17.00, 17.54, 23.01 Новости
9.05, 23.50 «УМЕРЕТЬ ДВАЖДЫ". Х/ф
10.05 Дамский клуб "Элита"
10.25, 14.05, 23.45 Музыка BIZ TV
10.30, 13.30, 0.55 Новинки от ТВ-МЕДИА
11.05, 23.11 Экспресс-камера
11.15 «СЕНТИМЕНТАЛЬНОЕ ПУТЕШЕСТВИЕ НА КАРТОШКУ». Х/ф
13.05 Развлекательная программа
14.30 Телеигра "Сотка"
14.33 Мультсериал
15.05 «АНТОНЕЛЛА». Х/ф
16.10 Программа «Кулисы»
16.27 Ты у меня одна...
16.49 «МИЛЫЙ ВРАГ». Х/ф
18.00, 22.55 Такая вот история
18.05, 19.25, 21.50 Погода
18.10 Зоомагазин
18.30 Подмосковье
19.30 Полчаса о туризме
20.00 Добрый вечер, Москва!
20.45 Деловая Москва
21.00 Финансовый вестник
21.10 Наглядный урок
21.20 Не просто люкс
21.30 Московский телетайп
22.00 "ДЕЛА СУДЕЙСКИЕ". Х/ф
23.16 "ДОЛИНА КУКОЛ". Х/ф
1.35 Магазин на диване

Российские УНИВЕРСИТЕТЫ

9.00 Мир Вашему дому
9.10 Телегазета
9.15 Ваш адвокат
9.25 "БЕЛЫЕ НОЧИ". Х/ф
10.50 Мультсериал
11.00 Итальянский диплом в Москве
11.30 СИВ
11.40 Детская площадка
12.00 Док.фильм
12.10 "В ТАЁЖНЫХ ПРЕДГОРЬЯХ УРАЛА". Х/ф
12.30 В рабочий полдень
13.00 Пять минут
13.05 Непознанная Вселенная
13.30 Человек в рыночной экономике
14.00 Скрипка Паганини в Эрмитаже
14.35 "МЁРТВЫЕ ДУШИ". Х/ф
15.45 Евгений Шварц и его сказки
16.45 Хроники Фемиды

Вторник, 22 октября

1 канал «ОРТ»

6.00, 6.30, 7.00, 7.30, 8.00, 8.30 Хроника дня
6.05, 7.05 Новости спорта
6.10, 8.05 Утренняя разминка
6.40 Шанс
7.10, 14.00, 15.20, 15.55 Мультфильмы
7.15 Новости для молодых
7.50 Монетный двор
8.15 Законодатель
8.25 Огонек
9.00, 12.00, 15.00, 18.00, 21.00, 0.50 Новости
9.15, 18.20 "НОВАЯ ЖЕРТВА". Х/ф
10.55 Смехопанорама
11.30, 19.35 Угадай мелодию
12.10 Мир
12.55 "ТАСС УПОЛНОМОЧЕН ЗАЯВИТЬ...". Х/ф
14.10 Брэйн ринг
15.45 Кварьете «Веселая кампания»
16.10 Волшебный мир, или Синема
16.40 «ЭЛЕН И РЕБЯТА». Х/ф
17.05 ...До шестнадцати и старше
17.30 Вокруг света
19.10 Час пик
20.00 Тема
20.45 Спокойной ночи, малыши!
21.40 «БОЛЬШАЯ ЖИЗНЬ». Х/ф
1.00 "ПЯТНИЦА, 13". Х/ф

Канал «РОССИЯ»

7.00 Утренний экспресс
7.25 По дороге на работу
7.35 "МАК И МАТЛИ". Х/ф
8.00, 11.00, 14.00, 17.00, 20.00, 0.00 Вести
8.20 Утренний экспресс-2
8.50 Эксповестник
9.00 Ретро-шлягер
9.25 Дорогая редакция...
9.55, 11.20, 20.30 "САНТА-БАРБАРА". Х/ф
12.15 Совершенно секретно
13.15 Автограф
13.25 Деловая Россия
13.55 Магазин недвижимости
14.20 Иванов, Петров, Сидоров и другие
15.01 Проще простого
15.30 Анонимные собеседники
15.55 Фольклорный фестиваль
16.10 Лукоморье
16.35 Там-там новости
16.50 Месяцеслов
17.20 Блок-нот
17.35 "ЧЕЛЛЕНДЖЕРС". Х/ф
18.10 Тележурнал "Здоровье"
18.20 Поют драматические артисты
18.45 Чрезвычайный канал
19.15 Лидер-прогноз
19.40 "Особо важные персоны". Гость - В.Третьяк
21.30 Раз в неделю
22.05 От форте до пьяно
22.30 Док. фильм
23.30 Эх, дороги!
0.35 Музыка всех поколений
0.50 Кто во что горазд
1.00 Звуковая дорожка

Московская ПРОГРАММА

6.00 Программа телекомпании TBN
7.00, 7.30, 8.00, 8.30 Новости, погода, спорт
7.35 Мультсериал
8.15 Ток-шоу "В фокусе"
9.00, 10.00, 11.00, 12.00, 13.00, 14.00, 15.00, 16.00, 17.00, 17.54, 23.01 Новости "2х2"
9.05, 23.50 "УМЕРЕТЬ ДВАЖДЫ". Х/ф
10.05 Фан-клуб любителей телесериалов
10.25, 13.05, 14.05, 23.45, 1.25, 2.05 Музыка BIZ TV
11.05, 23.11 Экспресс-камера
11.15 "ПРЕЗУМПЦИЯ НЕВИНОВНОСТИ". Х/ф
14.30 Телеигра "Сотка"
14.33 Мультсериал
15.05 "АНТОНЕЛЛА". Х/ф
16.10 Фемина
16.49 "МИЛЫЙ ВРАГ". Х/ф
18.00, 22.55 Такая вот история
18.02, 19.25, 21.50 Погода
18.10 Целитель Богданов
18.25 Здоровье, которое можно купить
18.30 Подмосковье
19.30 Лицом к городу
20.45 Ателье Киры Владиной
21.00 Москва златоглавая
21.30 Московский телетайп
22.00 Примавера приглашает
22.05 Автоновости
22.15 Приглашает Борис Ноткин
23.16 "ДОЛИНА КУКОЛ". Х/ф

Российские УНИВЕРСИТЕТЫ

9.00 Мир Вашему дому
9.10 Телегазета
9.15 Ваш адвокат
9.25 "ПРОГУЛКА ПО ЭШАФОТУ". Х/ф
10.50 Мультфильм
11.00 Франс-ЭКО-магазин
11.30 СИВ
11.40 Французский язык
12.00 Док. сериал
12.10 "ДРОМАДЕРЫ, БАКТРИАНЫ". Х/ф
12.30 В рабочий полдень
13.00 С благодарностью госпоже Любе
13.05 Аудитория
13.30 Человек в рыночной экономике
14.00 Индия далекая и близкая
14.35 «МЁРТВЫЕ ДУШИ». Х/ф

Среда, 23 октября

1 канал «ОРТ»

6.00, 6.30, 7.00, 7.30, 8.00, 8.30 Хроника дня
6.05, 7.05 Новости спорта
6.10, 8.05 Утренняя разминка
7.10, 14.00, 15.20 Мультфильм
7.15 Телехранитель
7.50 Монетный двор
8.15 Законодатель
8.25 Стиль
9.00, 12.00, 15.00, 18.00, 21.00, 0.45 Новости
9.15, 18.20 «НОВАЯ ЖЕРТВА». Х/ф
10.05 Тема
10.50 В мире животных
11.30, 19.35 Угадай мелодию
12.10 Мир
12.55 "ТАСС УПОЛНОМОЧЕН ЗАЯВИТЬ...". Х/ф
14.10 Брэйн ринг
15.45 Кактус и Ко
15.55 До-ми-соль
16.10 Зов джунглей
16.40 «ЭЛЕН И РЕБЯТА». Х/ф
17.05 Тет-а-тет
17.30 Вокруг света
19.10 Час пик
20.00 Парижские тайны Э.Рязанова. Роман Полански
20.45 Спокойной ночи, малыши!
21.40 "ТЭСС"
0.55 "ПЯТНИЦА, 13". Х/ф

Канал «РОССИЯ»

7.00 Утренний экспресс
7.25 По дороге на работу
7.35 "МАК и МАТЛИ". Х/ф
8.00, 11.00, 14.00, 17.00, 20.00, 0.00 Вести
8.20 Утренний экспресс-2
8.50 В мире капитала
9.00 Ретро-шлягер
9.25 Дорогая редакция...
9.55, 20.30 «САНТА-БАРБАРА». Х/ф
11.20 "ЛЮДИ И МАНЕКЕНЫ". Х/ф
12.40 Врача вызывали?
13.05 Мультфильм
13.15 Автограф
13.25 Деловая Россия
13.55 Магазин недвижимости
14.20 Иванов, Петров, Сидоров и другие
15.00 Проще простого
15.25 Шаг за шагом
15.40 От форте до пьяно
16.05 Фольклорный фестиваль
16.20 Лукоморье
16.45 Там-там новости
17.20 Блок-нот
17.35 «ЧЕЛЛЕНДЖЕРС». Х/ф
18.05 Тележурнал "Здоровье"
18.15 Астрология любви
18.45 Ваше право
19.15 Клуб губернаторов
19.40 "Особо важные персоны". Гость - Св. Федоров
21.30 Роман Виктюк в программе "Бочка меда"
22.05 "БОБ РОБЕРТС". Х/ф
0.35 Музыка всех поколений
0.50 Кто во что горазд
1.00 Не спи и смотри

Московская ПРОГРАММА

6.00 Программа телекомпании TBN
7.00, 7.30, 8.00, 8.30 Новости, погода, спорт
7.20 Будьте здоровы
7.35, 14.33 Мультсериал
8.15 Ток-шоу «В фокусе»
9.00, 10.00, 11.00, 12.00, 13.00, 14.00, 15.00, 16.00, 17.00, 17.54, 23.01 Новости
9.05, 23.50 «УМЕРЕТЬ ДВАЖДЫ». Х/ф
10.05 О нужных вещах
10.25, 14.05, 23.45, 1.25, 2.05 Музыка BIZ TV
11.05, 23.11 Экспресс-камера
11.15 "ПОЗНАВАЯ БЕЛЫЙ СВЕТ". Х/ф
13.05 Программа «Телетур»
14.30 Телеигра "Сотка"
15.05 «АНТОНЕЛЛА». Х/ф
16.10 Дамский клуб «Элита»
16.49 «МИЛЫЙ ВРАГ». Х/ф
18.00, 22.55 Такая вот история
18.10 Спортивная линия
18.25, 22.20 Как добиться успеха
18.30 Подмосковье
19.30 Кто есть кто
20.00 Московское время - 850
20.45 Деловая Москва
21.00 Ребята с нашего двора
21.30 Московский телетайп
22.00 Не просто люкс
22.10 Строительный двор
22.30 Джентльмен-шоу
23.16 "ДОЛИНА КУКОЛ". Х/ф

Российские УНИВЕРСИТЕТЫ

9.00 Мир вашему дому
9.10 Телегазета
9.15 Ваш адвокат
9.25 "НУЛЕВОЙ ВАРИАНТ". Х/ф
10.50 Мультфильм
11.00 Немецкий язык
11.30, 14.30, 17.40 СИВ

Четверг, 24 октября

1 канал «ОРТ»

6.00, 6.30, 7.00, 7.30, 8.00, 8.30 Хроника дня, погода
6.05, 7.05 Новости спорта
6.10, 8.05 Утренняя разминка
6.40 Шанс
7.10, 11.25, 13.50, 15.20 Мультфильмы
7.15 Новости для молодых
7.50 Монетный двор
8.15 Законодатель
8.25 Огород круглый год
9.00, 12.00, 15.00, 18.00, 21.00, 0.10 Новости
9.15, 18.20 "НОВАЯ ЖЕРТВА". Х/ф
10.00 Парижские тайны Э.Рязанова. Роман Полански
10.40 Клуб путешественников
11.35 Смак
12.10 Мир
12.55 "РУССКИЙ ТРАНЗИТ". Х/ф
14.05 Брэйн ринг
15.45 Лего-го!
16.10 Тин-Тоник
16.40 «ЭЛЕН И РЕБЯТА». Х/ф
17.05 Рок-урок
17.30 Вокруг света
19.05 Час пик
19.30 Играй, гармонь любимая!
20.00 Моя семья
20.45 Спокойной ночи, малыши!
21.40 "МАРАФОНЕЦ"
0.20 "Обоз". Шоу Ивана Демидова
1.10 "ПЯТНИЦА, 13". Х/ф

Канал «РОССИЯ»

7.00 Утренний экспресс
7.25 По дороге на работу
7.35 "МАК и МАТЛИ". Х/ф
8.00, 11.00, 14.00, 17.00, 20.00, 0.00 Вести
8.20 Утренний экспресс-2
8.50, 18.10 Эксповестник
9.00 Ретро-шлягер
9.25 Дорогая редакция...
9.55, 20.30 «САНТА-БАРБАРА». Х/ф
11.20, 15.05 "ЛЮДИ И МАНЕКЕНЫ". Х/ф
12.40 Дети Чечни
13.05 Мультфильм
13.15 Автограф
13.25 Деловая Россия
13.55 Магазин недвижимости
14.20 Иванов, Петров, Сидоров и другие
16.10 Лукоморье
16.35 Там-там новости
16.50 Месяцеслов
17.20 Блок-нот
17.35 Цикл "Галерея"
18.20 "Царская ложа" Об открытии сезона в Мариинском театре
18.45 "Темная" для П.Мостового
19.00 Новое пятое колесо
19.40 "Особо важные персоны". Гость - А.Белявский
21.30 Лотто-миллион
21.45 Рек-тайм
22.05 "ЛУНА-ПАРК". Х/ф
0.35 Музыка всех поколений
0.50 Кто во что горазд
1.00 Не спи и смотри

Московская ПРОГРАММА

6.00 Программа телекомпании TBN
7.00, 7.30, 8.00, 8.30 Новости, погода, спорт
7.15 Москва-пассажирская
7.35, 14.33 Мультсериал
8.15 Ток-шоу «В фокусе»
9.00, 10.00, 11.00, 12.00, 13.00, 14.00, 15.00, 16.00, 17.00, 17.54, 23.01 Новости
9.05, 23.50 "УМЕРЕТЬ ДВАЖДЫ". Х/ф
10.05 "Мода, мода"
10.25, 14.05, 23.45, 1.25, 2.05 Музыка BIZ TV
11.05, 23.11 Экспресс-камера
11.15 "СКАЗКА ПРО ВЛЮБЛЁННОГО МАЛЯРА". Х/ф
13.05 Комильфо
14.30 Телеигра "Сотка"
15.05 «АНТОНЕЛЛА». Х/ф
16.10 Программа "Вне игры"
16.27 В случае необходимости
16.49 "МИЛЫЙ ВРАГ". Х/ф
18.00, 22.55 Такая вот история
18.10 Спортивная линия
18.25 Экспоновости
18.30 Русский дом
19.30 Женская логика
19.45 Золотое правило
20.00 Добрый вечер, Москва!
20.45 Деловая Москва
21.00 Подумаем вместе
21.30 Московский телетайп
22.00 "ДЕЛА СУДЕЙСКИЕ". Х/ф
23.16 "ДОЛИНА КУКОЛ". Х/ф

Российские УНИВЕРСИТЕТЫ

9.00 Мир Вашему дому
9.10 Телегазета
9.15 Ваш адвокат
9.25 "ПРЯМАЯ ТРАНСЛЯЦИЯ". Х/ф

Пятница, 25 октября

1 канал «ОРТ»

6.00, 6.30, 7.00, 7.30, 8.00, 8.30 Хроника дня
6.05, 7.05 Новости спорта
6.10, 8.05 Утренняя разминка
7.10, 13.50, 15.20 Мультфильмы
7.40 Слухи
7.50 Монетный двор
8.15 Законодатель
8.25 Детали
9.00, 12.00, 15.00, 18.00, 21.00, 0.10 Новости
9.15, 18.20 «НОВАЯ ЖЕРТВА». Х/ф
10.10 Моя семья
10.50 Пока все дома
11.30 Утренняя почта
12.10 Мир
12.55 "РУССКИЙ ТРАНЗИТ". Х/ф
14.05 Брэйн ринг
16.00 Мечтать не вредно
16.40 «ЭЛЕН И РЕБЯТА». Х/ф
17.05 Действующие лица
17.30 Вокруг света
19.15 Человек и закон
19.45 Поле чудес
20.45 Спокойной ночи, малыши!
21.40 "КОЛОМБО ИДЁТ НА ГИЛЬОТИНУ". Х/ф
23.25 Взгляд
0.20 "ЗА ДЕСЯТЬ МИНУТ ДО ПОЛУНОЧИ". Х/ф

Канал «РОССИЯ»

7.00 Утренний экспресс
7.25 По дороге на работу
7.35 "МАК и МАТЛИ". Х/ф
8.00, 11.00, 14.00, 17.00, 20.00, 0.00 Вести
8.20 Утренний экспресс-2
8.50 В мире капитала
9.00 Ретро-шлягер
9.25 Дорогая редакция...
9.55, 20.30 «САНТА-БАРБАРА». Х/ф
11.20 Ле монти
11.35 "ЛЮДИ И МАНЕКЕНЫ" Х/ф
12.55 Мультфильм
13.15 Автограф
13.25 Деловая Россия
13.55 Магазин недвижимости
14.20 Иванов, Петров, Сидоров и другие
15.00 Репортёр
15.15 В междуречье Протвы и Нары
15.25 Момент истины
16.05 Фольклорный фестиваль
16.20 Лукоморье
16.45 Там-там новости
17.20 Блок-нот
17.35 Журнал журналов
17.45 Империя игр
18.35 Шаг за шагом
18.45 Вертикаль
19.10 Бесконечное путешествие
19.40 "Особо важные персоны". Гость - К.Орбакайте
21.30 Сам себе режиссер
22.05 Футбол. Чемпионат России
0.35 Музыка всех поколений
0.50 Адамово яблоко

Московская ПРОГРАММА

6.00 Программа телекомпании TBN
7.00, 7.30, 8.00, 8.30 Новости, погода, спорт
7.20 Будьте здоровы
7.35, 14.30 Мультсериал
8.15 Ток-шоу «В фокусе»
9.00, 10.00, 11.00, 12.00, 13.00, 14.00, 15.00, 16.00, 17.00, 17.54, 23.01 Новости
9.05, 23.50 "УМЕРЕТЬ ДВАЖДЫ". Х/ф
10.05 Дамский клуб "Элита"
10.25, 14.05, 23.45, 1.25, 2.05 Музыка BIZ TV
11.05, 23.11 Экспресс-камера
11.15 "ЭСКАДРА УХОДИТ НА ЗАПАД". Х/ф
13.05 Я - телохранитель
14.30 Телеигра "Сотка"
15.05 «АНТОНЕЛЛА». Х/ф
16.10 Мода
16.27 Дизайн-ревю
16.49 «МИЛЫЙ ВРАГ». Х/ф
18.00, 22.55 Такая вот история
18.10 Спортивная линия
18.30 Подмосковье
19.30 Энергия
20.00 Ловите миг удачи
20.45 Деловая Москва
21.00 Байки из баньки
21.10 Автосфера
21.30 Московский телетайп
22.00 "ДЕЛА СУДЕЙСКИЕ". Х/ф
23.16 Программа "Твой мир"
1.35 Магазин на диване

Российские УНИВЕРСИТЕТЫ

9.00 Мир вашему дому
9.10 Телегазета
9.15 Ваш адвокат
9.25 "ГОРЕЦ". Х/ф
11.00 Великобритания сегодня
11.30 СИВ
11.40 Анг[illegible]ский язык
12.00 Док.фильм
12.10 Док. фильм
12.30 В рабочий полдень
13.00 Порядок и право
13.10 Планета "Здоровье"
13.30 Человек в рыночной экономике
14.00 Взлетная полоса. О генеральном

Суббота, 26 октября

1 канал «ОРТ»

8.00 "ГРУЗ БЕЗ МАРКИРОВКИ". Х/ф
9.30 Религиозная программа
9.45 Домашняя библиотека
10.00, 15.00, 18.00 Новости
10.15 Не зевай!
10.45 Утренняя почта
11.20 Смак
11.45 Возвращение Третьяковки
12.10 "ПИКОВАЯ ДАМА". Х/ф
13.45 Умники и умницы
14.30 Под знаком "Пи"
15.20 "ВОЗВРАЩЕНИЕ НА ОСТРОВ СОКРОВИЩ". Х/ф
16.10 Окно в Европу
16.40 В мире животных
17.15 Колесо истории
18.20 Ералаш
18.45 "ВЕРНЫЕ ДРУЗЬЯ". Х/ф
20.45 Спокойной ночи, малыши!
21.00 Время
21.50 "ВЬЕТНАМ, ДО ВОСТРЕБОВАНИЯ". Х/ф
22.45 Программа "Каламбур"
23.15 "ЖЮЛЬ И ДЖИМ". Х/ф

Канал «РОССИЯ»

8.00 Лукоморье
8.35 Мультфильм
9.05 "МАК И МАТЛИ". Х/ф
9.30 По вашим письмам
10.00 Экспортлес
10.15 Парламентская неделя
11.00 Вести в одиннадцать
11.15 Книжная лавка
11.30 Доброе утро
12.00 21 кабинет
12.25 Анонимные собеседники
12.55 Поэт в России - больше, чем поэт
13.25 Проще простого
14.00, 20.00, 0.55 Вести
14.20 "ТАЙНА САХАРЫ". Х/ф
15.15 Ничего, кроме...
15.30 Де факто
15.55 Сад культуры
16.25 Своя игра
16.50 Песня России
17.45 "Старая квартира"
19.00 "КОРОЛЕВА МАРГО". Х/ф
20.35 Субботний вечер с Зиновием Гердтом
22.10 Двойной портрет
23.05 "ГАРРИ ТРЕЙСИ". Х/ф
1.10 Программа «А»

Московская ПРОГРАММА

6.00 Программа телекомпании TBN
8.30 Мир чудес Анжелики Эффи
8.45 Московский гомерикон
9.00, 9.30, 10.00, 10.30 Новости, погода, спорт
9.20 Программа «ЗОО»
9.35, 12.13 Мультсериал
10.15 Звезды музыкального кино
10.40 Кухня без секретов
10.50 Новости искусства
11.00, 12.00, 13.00, 14.00, 15.00, 16.00, 17.00, 17.54, 23.01 Новости
11.05 Русское кольцо
11.37 Светлое и темное
12.10 Телеигра "Сотка"
12.40 Комильфо
13.40 Музыка BIZ TV
14.05 "ДЕДУШКА И Я". Х/я
15.05 «АНТОНЕЛЛА». Х/ф
16.10 Мой чемпион
16.27 Дамский клуб "Элита"
16.49 «МИЛЫЙ ВРАГ». Х/ф
18.00, 22.55 Такая вот история
18.10 Мультфильм
19.00 Подмосковье
19.30 "СВОБОДНОЕ ПАДЕНИЕ". Х/ф
21.10 Московский рейтинг
21.30 Московский телетайп
22.00 "ДЕЛА СУДЕЙСКИЕ". Х/ф
23.11 Экспресс-камера
23.16 Кинобабник
23.50 "ЖЕРМИНАЛЬ". Х/ф
2.00 Новинки от ТВ-Медиа

Российские УНИВЕРСИТЕТЫ

9.00 Мирожский Псковский монастырь
9.45 Телегазета
9.50 Пенсион
9.55 Домовладелец
10.10 Медицина для Вас
10.35 Комната для смеха
11.00 СИВ
11.10 Откровение
11.20 Журнал журналов
11.30 ТВ-клуб охотников
12.00 Семейный канал
13.00 Арт-новости
13.20 Мультфильм
13.45 Экономическое обозрение
14.10 С полуслова
14.50 "БАРАБАНЩИКА" Х/ф
16.25 Ро[illegible]летные звуки
16.45 Шаг из[illegible]
17.05 Информационное обозрение
17.25 Карьера

Канал «НТВ»

Воскресенье, 27 октября

1 канал «ОРТ»

8.00 "ТРЕТИЙ ПРИНЦ". Х/ф
9.25 Мультфильмы
10.00, 15.00, 23.20 Новости
10.15 Непутевые заметки
10.30 Пока все дома
11.10 Утренняя звезда
12.00 Служу России!
12.30 Играй, гармонь любимая!
13.00 Русский мирь
13.30 Док. фильм
14.25 Смехопанорама
15.20 Звезды оперы
16.05 Клуб путешественников
17.05 Мультфильмы
17.45 Один на один
18.20 Счастливый случай
19.10 Песня-96
20.00 Время
20.40 КВН-96
22.50 Футбольная панорама
23.30 "ОБРАТНАЯ ТЯГА". Х/ф

Канал «РОССИЯ»

8.00 Лукоморье
8.30 Мультсериал
8.50 Спортлото
9.00 "МАК И МАТЛИ". Х/ф
9.20 За околицей
9.30 Пилигрим
10.00 Устами младенца
10.30 Присяга
11.00 Вести в одиннадцать
11.15 Русское лото
11.55 Приз группы "Савва"
12.00 Человек на земле
12.30 Книжная лавка
13.00 Телетеатр
13.25 Проще простого
14.00, 0.25, Вести
14.20 "ТАЙНА САХАРЫ". Х/ф
15.15 Ничего, кроме...
15.30 Диалоги о животных
15.55 Караоке по-русски
16.25 Видеофильм
16.55 Репортёр
17.10 Футбол без границ
17.40 У всех на устах
18.00 Волшебный мир Диснея
19.00 "КОРОЛЕВА МАРГО". Х/ф
20.00 Зеркало
21.00 Репортаж ни о чем
21.15 "СПОРТЛОТО-82". Х/ф
22.55 К-2
23.50 У Ксюши
0.40 Муз. программа с участием Питера Устинова

Московская ПРОГРАММА

6.00 Программа телекомпании TBN
8.30 Музыка BIZ TV
8.45 Московский гомерикон
9.00, 9.30, 10.00, 10.30 Новости, погода, спорт
9.15 Православный календарь
9.35, 12.13 Мультсериал
10.15 Новости с Тверской, 13
10.45 Наш архив
10.50 Новости искусства
11.00, 12.00, 13.00, 14.00, 15.00, 16.00, 17.00, 17.54, 23.01 Новости
11.05 Степ-класс
11.32 Я - телохранитель
11.45 Книгочей
12.10 Телеигра "Сотка"
12.40 Разговорчики
13.05 Синемания
13.40 Хит-парад BIZ TV
14.27 Гонки на выживание
15.05 «АНТОНЕЛЛА». Х/ф
16.10 Фемина
16.49 «МИЛЫЙ ВРАГ». Х/ф
18.00, 22.55 Такая вот история
18.10 Шут с нами. Встреча с К.Новиковой
19.30 ТВ-Петровка, 38
20.00 "ЧЕМПИОН". Х/ф
21.45 Телеаукцион
22.00 "ДЕЛА СУДЕЙСКИЕ". Х/ф
23.11 Экспресс-камера
23.16 Комильфо
23.38 Телетур
23.55 Автошоу
0.12 "ЖЕРМИНАЛЬ". Х/ф

Российские УНИВЕРСИТЕТЫ

9.00 Прикосновение
9.30 Ключевой момент
9.40 Телегазета
9.45 СемьЯ
10.00 Грош в квадрате
10.30 "Домовой" - Ролан Быков
10.50 Пенсион
10.55 Полезные советы
11.15 Графоман
11.25 На дорогах России
11.30 "Бурда моден" предлагает...
12.00 Семейный канал
13.00 "АДМИРАЛ УШАКОВ". Х/ф
14.45 Пою для Вас
14.50 Домашние питомцы
15.10 Концерт
15.55 О проблемах развития российского альпинизма

КОТЕЛЬНИКИ СЕГОДНЯ

газета в газете

Октябрь 1996 г.
№10 (26)

Зарегистрирована 25 августа 1995г.
Московским управлением Роскомпечати
№4-5244

В администрации поселка

За последнее время глава поселка Котельники С.С.Беляков подписал ряд постановлений. С наиболее важными из них мы знакомим читателей.

Патенты со скидкой

Администрация Котельников предоставила льготы по оплате за патент на право торговли Котельниковскому потребительскому обществу, испытывающему немалые финансовые сложности. Получили 25-процентную скидку магазины № 1 в микрорайоне "Белая Дача", № 8 и № 14 (микрорайон "Силикат"), № 11 (микрорайон "Люберецкие ковры") и "Стройматериалы" (Дзержинское шоссе, 20).

Предоставлены льготы по оплате платежей за право торговли на 50 проц. ТОО "Фирма "Россиянка". Это предприятие общественного питания обслуживает учащихся школы и профтехучилища, лагерь летнего отдыха, работников бюджетной сферы. Льгота выдана до конца года. На четвертый квартал 1996 года освобождена от платы за патент торгово-промышленная фирма "Гильдия". Эта организация обеспечивает ветеранов поселка Котельники продуктами питания по льготным ценам.

Пожар легче предупредить

"О мерах предупреждения лесных пожаров в поселке Котельники" - так названо еще одно постановление. Оно не ограничено временными рамками и предусматривает запрещение разведения костров в зонах лесных массивов, прилегающих к поселку (Томилинский и Кузьминский леспаркхозы), сжигание сухой травы и стерни на полях, въезд в лесные массивы автотранспорта. Руководителям предприятий, имеющих приспособленную для тушения пожаров технику, держать ее в состоянии повышенной готовности. Это же касается и формирований ГО, выделенных для тушения лесных и торфяных пожаров.

Под особым контролем должен находиться детский спортивно-оздоровительный лагерь поселка. Его директор должен иметь план эвакуации людей на случай возникновения пожара. Его, как известно, легче предупредить, чем тушить.

А самодеятельности не надо

Город (или поселок) обрастает "ракушками", горько шутим мы, наблюдая самовольную установку металлических гаражей и укрытий для автотранспорта. Конечно, это непорядок, но и владельцев машин понять можно: неохота бросать их на произвол судьбы под открытым небом.

Чтобы упорядочить это дело и планомерно развивать инфраструктуру поселка в соответствии с генпланом, решено самовольную установку гаражей запретить. Она разрешена только на отведенных для этих целей местах - стоянках по согласованию со службами района и поселка, а также инвалидам Великой Отечественной войны I и II групп в соответствии с утвержденным порядком.

Директорам муниципальных унитарных жилищно-коммунальных предприятий (А.Н.Соколов, Н.И.Голушин, В.Д.Барильский) поручено обеспечить контроль за установкой металлических гаражей и укрытий с выявлением самовольных застройщков для принятия к ним административных мер. Эта же обязанность возложена и на начальника муниципального территориального пункта милиции В.А.Палиивца.

Подъезжайте заправиться

Чтобы решить проблемы с заправкой автотранспорта топливом и горюче-смазочными материалами, глава Котельников своими постановлениями разрешил строительство в поселке контейнерной и передвижных автозаправочных станций. Контейнерную на 19 км Ново-Рязанского шоссе поставит АОЗТ "МТП - Москва", а передвижные (ПАЗС) в районе Дзержинского шоссе соорудит ООО "Каскад-96".

Все необходимые документы получены, договора аренды заключены, земля выдана, ордера на производство земляных работ получены. Новые АЗС - хорошее подспорье автотранспортникам и автолюбителям.

Подготовил публикацию
Артем МАТВИЕНКО

"Силикату" – 65

Многое умеют ветераны

Скоро Люберецкому комбинату строительных материалов и конструкций исполнится 65 лет. Возраст для предприятия вроде бы почтенный, пора и на покой. Но на "Силикате", как в просторечии называют комбинат, так не считают. И делают все, чтобы не потеряться в бурном море экономических реформ, с честью выйти из непростых финансовых ситуаций.

На общем рабочем фоне особенно заметны ветераны. Вот в цехе сухих смесей механик Петр Александрович Федорич представил нам копающихся возле своего стального богатыря экскаваторщиков-ветеранов труда Михаила Ивановича Пахомова и Владимира Михайловича Варварина (на снимке - справа). Они стараются держать машину на ходу, знают все ее "болячки", и небольшие перерывы в работе стараются использовать для профилактики и ремонта.

- А вообще у нас в цехе, - поясняет П.Федорич, - специалистов для проверки и ремонта оборудования вызывают крайне редко. Все делаем своими руками - так гораздо дешевле. Поэтому и прессы, и машины для затарки смеси, и другая техника работают у нас безотказно и, как правило, долго. Тон здесь задают ветераны, представители трудовых династий силикатовцев.

И такие есть в каждом подразделении. В ремонтно-механическом цехе с уважением называют слесаря Василия Ивановича Фоломеева, токаря Алексея Ивановича Бушарова. Они - ветераны Великой Отечественной войны, высококвалифицированные специалисты.

Многие десятилетия трудового стажа у династий. Взять Ереминых. Глава династии Петр Никитович проработал на родном предприятии более 40 лет, немного меньше стаж у его супруги Идеи Григорьевны. Сейчас они на пенсии, а их дело продолжают сыновья Владимир Петрович - начальник ремонтно-строительного цеха и Валентин Петрович - электромонтер цеха легкого бетона, а также внук Петр Владимирович - экономист отдела снабжения.

Другая известная династия Лизуновы-Диденко. Лизуновы - старшие проработали на комбинате по 40 лет, эстафету у них приняли дочь Татьяна Васильевна Диденко, инспектор отдела кадров, зять Степан Климентьевич - начальник цеха технологического транспорта. Их дочь Ирина - обмотчица электроцеха.

А вот все Кузяевы работают в цехе сухих смесей: Анатолий Иванович, начальник цеха, его жена Любовь Ивановна, дозировщица смесей, а также Евгений Иванович и Николай Иванович с женой. А поскольку их дети посматривают в сторону комбината, история династий и "Силиката" не кончается.

Станислав ТЕПЛОВ

Слово депутату

В жизни нет мелочей

Родилась и выросла Надежда Шадрина в Котельниках. Здесь окончила школу, здесь же, на Люберецком ковровом комбинате, началась ее трудовая биография. Сейчас Шадрина - заместитель технического директора по качеству АО "Люберецкие ковры". 29 сентября 1996 г. жители Котельников вновь избрали ее депутатом Собрания представителей поселка.

- Поздравляем вас, Надежда Николаевна! И как идет ваше депутатство?

- Спасибо. Пользуясь случаем, благодарю своих земляков за оказанное мне доверие. Приложу все силы, чтобы его оправдать.

Депутаты местного уровня занимаются решением более мелких проблем, чем наши коллеги из области и выше. Однако эти задачи не менее значительные и жизненно важные. Дороги, транспорт, жилой фонд, тепло, водоснабжение, связь - это то, чем мы постоянно занимаемся. За время прошлого депутатства нам, избранникам, совместно с администрацией поселка удалось решить ряд проблем. Среди них - телефонизация значительной части жилого массива. История тянулась с 1992 года, и вот недавно АТС-550 г.Дзержинского наконец-то обеспечила многих наших жителей связью. Сейчас перед нами встают не менее сложные вопросы.

- Тепло, благоустройство?

- Здесь особой остроты нет. Наш поселок славится хорошими дорогами, зелеными насаждениями, чистотой улиц и проездов. С теплом, слава Богу, тоже все в порядке.

Сейчас самая большая проблема, где изыскать средства и как экономно, по делу, их расходовать? Раньше школы, детские сады, клубы, стадионы, жилье были ведомственными. Теперь большинство объектов социнфраструктуры муниципальное, в собственности поселка. Вот вскоре жилые дома Опытного поля и перейдут «под крыло» поселка, и весь жилфонд будет «на попечении» администрации. Так что вместе считаем каждую копейку. Ведь не секрет, что расходы растут быстрее, чем доходы.

- Но работа уже ведется?

- Конечно. Однако время нынче тяжелое. Мы, новый депутатский корпус, недавно собирались, обговорили основные направления своей работы. Решили на первый план вынести социальную защиту населения. Больше помогать ветеранам, одиноким, малоимущим людям, инвалидам. Чтобы их жизнь была полегче. И у нас на душе легче станет.

Беседовал
Николай СЕРГЕЕВ

Сообщает военкомат

ПРИКАЗ
военного комиссара Люберецкого района № 64

28 сентября 1996 г. г. Люберцы

О призыве граждан на военную службу

1

На основании закона "О воинской обязанности и военной службе", Указа Президента РФ №1401 от 28.09.96 г. на территории Люберецкого района Московской области с 1.10. по 31.12.1996 года проводится призыв граждан на военную службу в Вооруженные Силы.

2

Явке на призывной участок Люберецкого района для призыва на военную службу подлежат все граждане 1978 года рождения, которым ко дню призыва исполнилось 18 лет, а также граждане, родившиеся в 1969-1978гг., у которых истекли отсрочки от призыва, или не призванные ранее на военную службу по другим причинам.

3

Все граждане, подлежащие призыву на военную службу в Вооруженные Силы, обязаны прибыть на призывной участок по адресу: г. Люберцы, Октябрьский пр., д. 261, точно в назначенные дни и часы с документами, указанными в повестке. Граждане, не получившие повесток, обязаны прибыть в ОВК в течение дня 22 октября 1996 года, имея при себе документы, удостоверяющие личность.

4

Все лица призывного возраста, подлежащие призыву на военную службу, временно прибывшие на территорию Люберецкого района, обязаны незамедлительно возвратиться к месту постоянного жительства и явиться в районный военный комиссариат, в котором они состоят на военном учете, для прохождения призывной комиссии.

5

Граждане, не явившиеся своевременно для призыва на военную службу или уклоняющиеся от явки, несут ответственность согласно действующему законодательству.

6

На основании закона "О воинской обязанности и военной службе" руководители предприятий, учреждений, организаций и учебных заведений обязаны освободить призывников от работы (учебы) на время, необходимое для прохождения призыва, отозвать призывников из командировок и обеспечить своевременную явку их на призывной участок.

Военный комиссар г. Люберцы
полковник
В.ВИННИК

О людях хороших

Мне нравится работать здесь

Уже 31 год работаю я в детском саду № 37, что в микрорайоне Коврового комбината. Мне нравится работать здесь в окружении хороших, добросердечных людей. И я хочу познакомить с ними читателей "Котельников сегодня". Пусть знают, какие люди живут и трудятся рядом с ними.

Из воспитателей пришла в заведующие Татьяна Васильевна Хаванова. В ту пору этот сад был в очень плохом состоянии. Однако она не отчаялась, а засучив рукава, взялась за дело. И других за собой увлекла. Теперь наш сад - просто чудо, хорошеет с каждым днем, в нем уютно и красиво.

Самые добрые слова адресую Ирине Ивановне Мироновой. Она у нас музыкальный работник. Очень грамотный и толковый специалист, вдумчиво и вдохновенно работает с детьми. Все праздники, игры и пляски, большие и малые концерты - все на ней. Как же любят ее родители!

Казалось бы, какие дела без завхоза? Но стоит заболеть или отлучиться Наталье Михайловне Канаевой - и все как без рук. Она у нас работник, каких поискать, следит за каждой мелочью, считая, что важно все без исключения.

Сад сейчас посещают 60 детей, работает пять групп. Мы знаем, как дорого обходится нынче содержание ребенка в саду и стараемся сделать все, чтобы и родители, и дети были довольны. У нас своя кухня, два повара - Нина Павловна Остапук и Альбина Стасевна Хадаева. Одному Богу известно, как они умудряются обеспечивать такое разнообразное меню при таких ценах!

Татьяна ЩЕРБАКОВА,
оператор стиральной машины детсада № 37

"Белая Дача": праздник агрофирмы

Как это было

по мнению участников и гостей

Виктор СЕМЕНОВ,
руководитель агрофирмы, депутат Московской областной Думы, кандидат сельскохозяйственных наук

- Верно заметил классик: все врут календари. Готовились мы нынешней осенью праздновать полувековой юбилей нашего хозяйства, но теперь торжества придется отложить до 1998 года. Наши краеведы откопали, что первая сельхозартель - прародительница "Белой Дачи" - начала кормить рабочих завода имени Ухтомского еще в 1918 году. Новость неожиданная, но приятная.

Вообще же наш трехтысячный коллектив даже в сложнейших экономических условиях не теряет ни профессиональных навыков, ни знамени лидера российского сельхозпроизводства. А все потому, что у нас много людей, на которых можно опереться в самое нелегкое время. И таких я сегодня сердечно поздравлял, вручал им почетные грамоты и ценные подарки.

Отметьте, пожалуйста, в газете ветеранов труда, отработавших у нас по 30 лет: сотрудницу биолаборатории Наталью Александровну Чернову, оператора энергоблока Галину Кузьминичну Крючкову, бригадира кормоцеха Любовь Дмитриевну Комарову, водителя автопарка Леонида Ивановича Борисенко.

Им на пятки наступают заслуженные работники хозяйства, отдавшие "Белой Даче" более 20 лет. Среди них - газосварщики фирмы Николай Александрович Гуськов и Борис Григорьевич Картошкин, мастера-овощеводы Валентина Ивановна Субботина и Елена Семеновна Бордунова, стекольщик Иван Федорович Аникин, рабочий цеха салата Николай Михайлович Сысоев, бригадир свинооткорма Людмила Антоновна Орлова, старший кладовщик Светлана Михайловна Ивчик, бухгалтер автопарка Лидия Николаевна Соломаткина, водитель Евгений Сергеевич Ляшенко, инженер-снабженец Виктор Яковлевич Таланов.

Однако перечень наших ударников - лучших людей будет неполным, если не назвать лучших специалистов, мастеров - золотые руки. Овощеводы Светлана Жукова, Галина Баркова, Галина Бискун, Нургуль Мурзалина, Марина Дамм, Марина Панова, Галина Дурнева, Галина Болтухина, Альбина Нафикова, Людмила Илларионова, водитель Валерий Николаев, слесарь Андрей Пупынин, тракторист Алексей Кондеев еще молодые, полные сил и задора люди, это наша опора, наше будущее.

Но преданность делу, родному предприятию свидетельствует о том, что многие из них будут работать долго и плодотворно, как люди-легенды агрофирмы, трудовой стаж которых перевалил за 40 лет и которых мы сегодня чествовали. 48 лет отдал "Белой Даче" водитель Алексей Иванович Петраков, 45 - мастер-овощевод Мария Ивановна Матюнина, близки к этим рубежам машинист мазутной станции нашей котельной Екатерина Андреевна Боровенская, рабочие цеха животноводства Илья Григорьевич Шустиков и Анатолий Николаевич Григорьев, слесарь Владимир Павлович Канюк, оператор кормоцеха Любовь Сергеевна Маркелова, работник охраны Татьяна Никитична Аборонова.

Они - наша история, наш золотой фонд. Низкий им поклон за их труд!

Алексей ГОРДЕЕВ,
заместитель главы администрации Люберецкого района, начальник Управления сельского хозяйства

- Несколько лет веду статистику двух флагманов российского овощеводства закрытого грунта - комбината "Московский" и агрофирмы "Белая Дача". Все чаще убеждаюсь, что наши земляки опережают именитых коллег. Вот данные этого года: "Белая Дача" получила с одного квадратного метра по 26 кг огурцов, 27 кг томатов, имеет выручку от реализации продукции на одного рабочего теплиц 120 млн. рублей, а у "Московского" - огурцов 23,5 кг, томатов - 20,7 кг и выручка - 102 млн. рублей. Есть разница?

Не зря же второй год подряд белодачинцы вносятся в престижный альбом "Элита российского бизнеса", завоевывают многие награды. Мне поручено выполнить почетную обязанность: сообщить о присвоении звания "Заслуженный работник сельского хозяйства России" мастеру-овощеводу Антонине Васильевне Власовой, трудовой стаж которой 32 года, и трактористу-экскаваторщику Борису Васильевичу Садикову, работающему здесь с 1969 года.

С большим удовольствием я вручил почетные грамоты и премии администрации и правительства Московской области овощеводам Ирине Ильиничне Канарейкиной и Валентине Васильевне Артеменко, а также слесарю Виктору Александровичу Науменко и электромонтеру Анатолию Александровичу Тюрину.

Вручил я и почетные грамоты районной администрации и Управления сельского хозяйства мастерам-овощеводам Валентине Николаевне Петровой и Валентине Васильевне Пистуновой, электрослесарю Алексею Ивановичу Крутову, инженеру ОКСа Алексею Федоровичу Егорову. Как говорится, есть за что.

Тамара ПОРЫВАЕВА,
директор ДК "Белая Дача", заслуженный работник культуры РФ

- Хотя это мероприятие мы проводим ежегодно, волновались, словно в первый раз. Вместе с художественным руководителем Лидой Ефимовой еще с утра проверили готовность Дома культуры к приему гостей. Зал, фойе, зимний сад, сцена, гардероб - все на месте, словом, все в порядке, готовность № 1. На стенах - картины белодачинских художников, рисунки ребят из нашей изостудии, на стендах - материалы и награды двух наших знаменитых ансамблей: песни и танца "Белая Дача" и детского хореографического "Солнышко".

Неплохо. На улице звучит музыка, идет бойкая торговля сувенирами, косметикой, книгами. Две девушки в русских костюмах встречают и приглашают гостей. В фойе - стол с самоваром, желающие могут отведать ароматного чая, крендельков, домашней выпечки. У меня отлегло от сердца, когда все вошли в зал, расселись по местам, а бразды правления взяла в свои руки Анна Николаевна Шатилова.

Конечно, пришлось немного поволноваться, но праздничное настроение осталось надолго.

Сергей БЕЛЯКОВ,
глава поселка Котельники

- Пошел второй срок моего избрания на эту должность. Спасибо всем, и в том числе белодачинцам, за оказанное доверие. Как и у других, у них предостаточно проблем, но они упорно и настойчиво ищут пути их решения, будь это градообразующие или социальные вопросы.

Что и говорить, с "Белой Дачей", с ее руководством можно плодотворно работать, можно добиваться желаемых результатов. Здесь не замыкаются на сугубо производственных делах, живут нуждами не только своего микрорайона, кстати, переданного в муниципальную собственность, но и всех Котельников, Люберецкого района. И происходит это не время от времени, а постоянно.

Мы надеемся, что наше сотрудничество продолжится и что оно будет взаимовыгодным. Не зря же среди депутатов нового Собрания представителей Котельников будут отстаивать интересы белодачинцев председатель профкома агрофирмы Валентина Михайловна Овчинникова, начальник социального отдела Галина Григорьевна Синеок и главный инженер МУЖКП "Белая Дача" Нина Аркадьевна Колбасова.

Анна ШАТИЛОВА,
диктор Центрального телевидения, народная артистка России

- Считаю белодачинцев своими друзьями, поэтому охотно отозвалась на их просьбу провести День агрофирмы. Люди славно поработали, можно и отдохнуть. А я постаралась хоть немного оживить их отдых: узнала кое-что об истории хозяйства, запаслась стихами и шутками. Но перед тем, как занять свое место за столиком в углу сцены, осмотрелась.

На столе лучится симпатичная вещица. Узнаю, что это международный приз "Арка Европы - Золотая Звезда Качества", который недавно вручили в Мадриде руководителю "Белой Дачи" Виктору Александровичу Семенову. Это означает, что агрофирма - надежный партнер, долгие годы работает слаженно, дает продукцию высшего качества. От души поздравила селян с этим достижением.

А потом смотрю - возле меня настоящая икебана, только из овощной продукции "Белой Дачи". Ну, впрямь художественное произведение. Создала же его супруга Семенова Виктория - здешний агроном. После был смешной эпизод: во время выступления Надежда Бабкина решила проверить, не муляжи ли это, и откусила от краснобокого помидора. Говорит, понравилось.

Мне же понравился весь вечер, завершившийся великолепным фейерверком. Только немного страшновато было: казалось, наиболее шустрые искры долетят до нас через пруд. Не долетели...

Надежда БАБКИНА,
художественный руководитель ансамбля "Русская песня", народная артистка России

- Наши многолетние добрые контакты с Виктором Александровичем Семеновым вновь привели наш ансамбль на "Белую Дачу", где понимают и ценят русскую песню, умеют и любят слушать. Спасибо им огромное за это! А еще за то, что передали нам из своей художественной самодеятельности нескольких голосистых певуний.

Поэтому на здешней сцене мы выкладываемся полностью, от души отрабатываем перед тружениками подмосковной земли. Своим трудом, радением они это заслужили. Но я еще на одно обратила внимание: крепкие корни у народного коллектива - ансамбля песни и танца "Белая Дача". А как растет и блещет детский хореографический ансамбль "Солнышко", уже шестой год возглавляемый Виктором Шершневым! Пусть им всегда сопутствует удача!

Олег МОСКВИН

На снимках: В.А.Семенов с призом "Арка Европы"; хорошее настроение у ведущей А.Н.Шатиловой.

Представляем фирму

"Компас" - взлет на шмелиных крыльях

А действительно, все благополучие нашей фирмы в самом прямом смысле держится на шмелиных крыльях: мы поставляем клиентам шмелиные семьи для качественного опыления цветков томатов, огурцов, баклажанов, земляники и сладкого перца. Каждая из них обслуживает 0,1-0,2 гектара теплиц в течение двух месяцев. За три года работы со шмелями нашими услугами стали постоянно пользоваться 15 ведущих тепличных хозяйств России. В том числе агрофирма "Белая Дача" и агропредприятие "Нива", известные своей экологически чистой продукцией.

При таком опылении практически каждый цветок дает плод высшего качества. ООО "Комплексный агросервис" ("Компас"), именно так мы называемся, поставляет шмелей производства лучших западных фирм из Москвы через 10 дней после оформления заказа. Мы предлагаем шмелей по 130 долларов США за одну семью.

Доставляются они в надежных ульях с достаточным запасом корма, с полным оформлением таможенных документов, с соответствующим ветеринарным сертификатом, с дополнительной проверкой качества семей, а также с инструкцией и консультациями специалистов. И своих шмелей для опыления теплиц разводим. В службе экологического опыления "Компаса" специалисты М.В.Березин и В.Б.Бейко подготовили для потребителей свыше 100 полноценных шмелиных семей.

Но это - только часть забот нашей фирмы, созданной в 1995 году при участии "Белой Дачи" для оказания комплекса услуг сельхозпредприятиям, фермерам и частным лицам. Сложные задачи - высокие требования к сотрудникам. Все они у нас, как правило, имеют высшее специальное образование, пройдя школу Тимирязевской сельхозакадемии, и способны давать самые квалифицированные консультации.

Связано это с нашими партнерами и предложениями. Уже на первом этапе работы мы заключили контракт с финской фирмой "Кемира-Агро" по поставкам разнообразных минеральных удобрений. Активная работа наших специалистов, широкая рекламная кампания привели к тому, что специалисты сельскохозяйственного производства и садоводы-любители узнали достоинства финских удобрений, стали проявлять к ним интерес. А отсюда - заказы на поставки удобрений, средств защиты растений.

Что еще? Поставка и шефмонтаж оборудования капельного полива растений израильской фирмы, "Нетафим Эйнаб", а из Германии - поставка агрохимических приборов фирмы "Штельцнер", оказание консультационных услуг сельхозпредприятиям и фермерам по вопросам технологии выращивания овощей. Нашими услугами уже пользуются более 140 хозяйств России и стран СНГ.

А привлекают к нам клиентов доступные и стабильные цены, гибкая форма оплаты. Не верите? Позвоните нам: 554-31-72 или 550-67-26.

Вера ДОРОХИНА, ведущий специалист "Компаса"

Приятного аппетита

Деликатесы Карла Вайса

Цех мясопереработки агрофирмы "Белая Дача" за короткое время заставил себя уважать как надежный партнер, поставщик высококачественных продуктов, целенаправленно работающий над обновлением технологии и совершенствованием ассортимента.

- Мы можем производить и поставлять в торговую сеть разнообразные изделия 80 наименований, - рассказывает начальник цеха Александр Иванович Мосин. - Но это, так сказать, в сумме. Рабочий же наш ассортимент - 45 мясных полуфабрикатов, всевозможных колбас, копченостей, других деликатесов.

За последние полгода мы подготовили к производству новый сорт ветчины "Семеновская". Не стану заранее раскрывать "секретов" этого продукта, замечу только, что он будет изготавливаться из свинины, выращенной на "Белой Даче" и поступит на реализацию к новому году. А вот сардельки "Регенсбург" (по немецкой технологии), а также сосиски "Молочные" и сардельки "Домашние" (по отечественным разработкам) уже находят спрос у покупателей.

Спасибо, что не забывает нас кутермайстер (главный технолог) из Мюнхена господин Карл Вайс. Известный производитель (и создатель!) колбас и других деликатесов, он имеет свою фирму и занят в мясопереработке более 40 лет. Каждый свой приезд в Россию он длительное время помогает нам, другим предприятиям.

Глеб ГАЛКИН

Ваше здоровье

Назван среди лучших

санаторий-профилакторий "Белой Дачи"

И произошло это на недавнем международном конгрессе по курортологии в Москве. В "Котельниках сегодня" мы уже рассказывали об этом удивительном учреждении здравоохранения, доброе имя которого известно далеко за пределами Подмосковья.

А упомянул белодачинский санаторий-профилакторий в своем докладе в качестве примера первый вице-премьер правительства России В.Илюшин. Он подчеркнул, что, несмотря на экономические потрясения, в России все же функционирует не менее 6 тысяч санаториев на 600 тысяч мест. Ни в одной зарубежной державе нет нигде такой поистине уникальной курортной системы.

На международном форуме по проблемам курортологии была принята программа совместных действий, связанных с вопросами медицинской климатологии, охраны природных лечебных ресурсов.

Виктор СУВОРОВ

Смотры

Торговле ковроделов не понять

и в этом убедил художественно-технический совет АО "Люберецкие ковры"

В прежние времена его вполне можно было бы назвать смотром достижений прославленного предприятия, высоко держащего марку российских товаропроизводителей. Люберецкие ковроделы представили на взыскательный суд в спорткомплексе "Дружба" экспозицию из 250 двухполотных жаккардовых ковров, трикотажных напольных покрытий и сувенирных изделий.

Пять образцов из богатой ковровой палитры оказались принципиально новыми. Яркие, сочные краски, оригинальный рисунок, творческое своеобразие художников выгодно отличали их. Это приметили и учли члены художественно-технического совета при определении ковров - победителей.

Больше всех баллов набрали проработки двух дочерей Надежды Федосеевны Злодеевой, первой заведующей художественной мастерской комбината. Работы их и других художников мы попросили представить начальника технического отдела предприятия Веру Александровну КОНИК:

- Всех буквально зачаровал ковер "Витязь" Татьяны Алексеевны Скалкиной. Его орнаментальный рисунок заметно выделяется среди других, а его оригинальность только подчеркивается на коврах разных размеров: 2х3, 2х4, 2х2,1 м. Как видите, художники ищут, предлагая размеры на выбор. Бери, какой приглянется! Ковер Татьяны - победитель.

Многим приглянулся орнаментальный рисунок на ковре "Серенада" ее сестры Натальи Алексеевны Степановой-Стружкиной. Она "протиражировала" свою "Серенаду" в традиционных полнометражных коврах, в квадратном сувенирном изделии 1,2 х 1,2 м, в дорожке метровой ширины. У Натальи - второе место.

А вот на третье вышла Елена Михайловна Кананина со своей "Журавушкой". Теплый лирический рисунок задевает самые потаенные струны российской души. Ковер выполнен в трех размерах: на самом большом журавлей три, на среднем - два, на маленьком - один. Интересная, свежая задумка.

Деревянное зодчество легендарного российского историко-архитектурного памятника воплотила на ковровом полотне Валентина Фахриевна Кутуб-заде. Ее "Кижи" - ясный, вдумчивый взгляд современника в прошлое России. К великому сожалению, торговля оценила ее работу явно не по достоинству.

Мы ожидали, что торгующие организации проявят больший интерес к сувенирным коврикам "Купола" Галины Алексеевны Айвазян, посвященным 850-летию Москвы, к работам наших молодых художниц Светланы Бунаковой и Елены Львовской. Из-за явных капризов торговли мы вынуждены постоянно зажимать, ограничивать себя.

- Люберецкие ковры буквально врачуют душу, - таково мнение настоятеля храма Георгия Победоносца на Поклонной горе отца Сергия СУЗДАЛЬЦЕВА. - Православная церковь проявляет к ним немалый интерес, приобретая уникальные изделия, надеясь разместить в Котельниках новые заказы. В том числе и для храма Христа Спасителя. Думаю убедить в такой необходимости владыку Алексия II. Помню, как он поинтересовался происхождением постеленных у нас екатерининских дорожек и узнав, что они - от "Люберецких ковров", попросил поблагодарить ковроделов.

Нашлись добрые слова и у заместителя главы администрации Московской области И.М.Черепанова, представителей Кайраккумского коврового комбината из Туркмении. Поведение же посланцев торгующих организаций можно определить как визит вежливости. Напрасно ожидали мастера из Котельников солидных заказов от традиционных партнеров из столицы - универмагов "Первомайский" и "Марьинский", представителей торгующих организаций из Владивостока, Челябинска, других регионов России.

- Их тоже можно понять, - грустно заметила директор ковровой фабрики АО "Люберецкие ковры" Людмила Ивановна КАНАНИНА. - Сейчас Россия по вине высших чиновников переживает ковровую интервенцию. Мы буквально захлебываемся под бременем цен и налогов, а зарубежным товаропроизводителям - зеленая улица. Существует масса льготников, работающих без пошлин. Да к тому же на долгосрочных договорах.

У нас же нет собственных средств на сырье, модернизацию производства. Стало быть, за счет сокращения наших ковровщиков в Бельгии создаются новые рабочие места. По качеству наши ковры на несколько порядков выше бельгийских и, естественно, дороже. Торговля же предпочитает иметь дело с зарубежной дешевкой: никаких забот при немалом наваре.

Сколько средств мы выбросили на чисто придуманные налоги! И лишь теперь их стали отменять. Тот же НДС, акциз, специальный налог за превышение шести минимальных зарплат при оплате труда. А мы только по последнему отдали полтора миллиарда рублей. Налоги-то отменили, а механизма возврата переплаченных денег так и не существует. Выходит мы их подарили государству?!

И еще. Кто решит больной для нас вопрос? Мы уж молчим, что безумно дороги энергоносители, пар, вода. Но почему, сбрасывая на некрасовские поля аэрации технологическую воду, московские предприятия платят за каждый кубометр 2000 рублей, а мы в шесть раз больше? Мы ничуть не богаче их.

Борис ДМИТРИЕВ

На снимке: пояснения гостям дает генеральный директор АО "Люберецкие ковры" В.С.Зорников(справа).

Торговые ряды

Хлеб наш насущный

Булочная №50, что в микрорайоне "Силикат", - заведение авторитетное, регулярно посещаемое местными жителями. Без хлеба-то не проживешь. Но есть здесь одна проблема. При повышенном спросе на хлеб в булочную ежесуточно поступает с Люберецкого хлебокомбината всего 300 килограммов черного и 350 белого. Маловато.

Но означает ли это, что хлеба в рационе силикатовцев стало меньше? Отнюдь нет. И берут они его здесь же , в своей 50-й. Только не люберецкий, а привезенный аж из пекарен города Жуковского. Снизили количество заказываемого местного хлеба и в булочной, что на "Белой Даче". Там вообще дошли до 202 килограммов белого и не больше одного контейнера ржаных буханок.

И хотя по соседству, на Опытном поле, выпекает отличный хлеб мини-пекарня "Промис", ее продукцию в Котельниках не знают: почти весь товар реализуется в Москве. А оттуда и из других населенных пунктов Подмосковья везут свою выпечку к нам, в Люберецкий район, в Котельники.

Причем далеко не всегда соблюдаются санитарные нормы: хлеб доставляют в грязных кузовах и фургонах, торгуют без халатов. Похоже, торговля разучилась отвечать за свои действия, поставив реализацию хлеба на самотек. Выходит, работников прилавка совершенно не волнует, откуда и какого качества везут хлеб, главное - спрос на него удовлетворяется. Но какой ценой?

Виктор ФЕДОРОВ

Новое издание

"Наши Котельники"

Так называется буклет, только что выпущенный в свет издательством "Люберецкой газеты" при содействии компании МК "Сервис". В ярком, красочном, богато проиллюстрированном издании нашлось место для показа прошлого, настоящего и будущего этого подмосковного поселка.

Представляя новинку, глава Котельников Сергей Сергеевич Беляков обратился к читателям: "Не старайтесь рассматривать "Наши Котельники" как путеводитель по поселку. Вместе с тем, это не пособие для туристов, поскольку достопримечательности Котельников на фоне соседней Москвы явно скромны. Но это и не историко-архивная брошюра, занимательная только для краеведов, и не экономико-статистический справочник, бесстрастно отражающий те или иные направления и веяния, научные и производственные поиски отдельных коллективов.

Нам очень хочется, чтобы вы увидели вместе с нами жизнь небольшого поселка Подмосковья во всем ее многообразии, познали свою сопричастность всему, что здесь происходило, происходит и будет происходить, в полной мере ощутили себя нашим земляком".

А посмотреть есть что. В буклете сошлись воедино история и действительность прославленных предприятий и людей, ковавших эту славу. Раз есть такие люди, будут и Котельники - прекрасные и душевные, работящие и устремленные в завтра. Это учли авторы издания - редактор-составитель Олег Дмитриевич Бузулук, художественный редактор Елена Васильевна Лаврова, все, кто участвовал в сборе и подготовке материалов.

Елизавета БЕЛОУСОВА

Проблема решена

Магазин в магазине

Первое, что я увидел при входе в промтоварный магазин № 14 Котельниковского поспо, были тетрадь в линеечку и шикарная двухместная кровать "Лондон" стоимостью 2000000 рублей.

- А сколько стоит тетрадь? - интересуюсь у директора магазина Натальи Васильевны Найгас.

- От 700 рублей до 4200.

- Но раньше вы не торговали школьными принадлежностями. Кто же придумал такую хорошую новинку?

- Инициатива наша, - говорит директор. - И мы рады, что ее удалось осуществить. Накопить в семье три миллиона для отправки первоклассника в школу могут далеко еще не все. Достать письменные и счетные принадлежности, учебники и саму форму в нашем микрорайоне "Силикат" было негде. Ездить за этим приходилось в столицу или в Люберцы. А там - как повезет: в дороге намаешься, а проку никакого.

И тогда мы взялись помочь местным жителям: создали "Школьник" - магазин в магазине. Сейчас у нас охотно берут ручки, карандаши, фломастеры, альбомы, обложки к книгам и тетрадям. А еще колонковые кисти. Всего не перечтешь.

Работники нашего магазина только за эту новинку получают от жителей много благодарностей.

Виктор ГРАДОВ

Хотите верьте, хотите нет

Побывал шофер в бомжах

Да чтобы я после всего пережитого еще раз поехал в Котельники! Впрочем, лучше расскажу обо всем по порядку: моя история может оказаться поучительной для многих гостей этого подмосковного поселка.

Из Астрахани на своем фургоне я доставил в Котельники детали для ткацкого производства. Трудовой день близился к концу. Меня пропустили на территорию предприятия, где я оставил машину с грузом, а сам отправился в жилой квартал поискать столовую - перекусить.

Возвращаюсь, а смена уже разошлась по домам, во двор предприятия меня пустить наотрез отказались. То я бы просто заночевал в фургоне, как это часто бывает, а тут к своей же машине не пускают - требуют пропуск. Те же, кто этот документ мог бы подписать, тоже отправились восвояси.

Куда податься? До ночи совсем недалеко, темнеет быстро, а приютиться негде. В Котельниках, на беду, гостиницы нет, а ближняя - и та единственная - в Люберцах. Еще по пути сюда подвозил одного люберчанина, так он посоветовал приближаться к этой гостинице с очень толстым кошельком. Да и в баре цены кусаются. Словом, место далеко не для простой шоферни. Да и на чем ехать в Люберцы из Котельников в поздний час?

Итак, остался я до утра в Котельниках бомжем, то бишь беспризорным. Благо, ночь выдалась теплая. Ладно, думаю, похожу, посмотрю, как да что. Вышел на окраину поселка, остановился у спуска к карьеру, пристроился под сосной, задремал. Вскинулся от сиплого голоса женщины, поднявшейся ко мне из оврага.

Присела рядом, начала рассказывать. Бродяжничает по окраинам Котельников с начала весны. Приворовывает. Но не только. Считает этот участок своим и с пожелавших остаться на ночевку требует дань: просто так - пять тысяч, а с ее любовью - вдвое больше. И тут из-за тучки вынырнула луна, осветив лицо спившейся женщины с синяками под глазами.

- Медленно думаешь, - произнесла она. - Как бы потом не пожалел.

Из-под полы грязной куртки мелькнуло лезвие финки. Да такая и зарежет за 10 тысяч! Я поспешил ретироваться от котельниковской "рэкетирши". Но в густых рябиновых зарослях меня ждала еще одна встреча - на пути попался мальчик лет тринадцати. Попросил закурить. Я сунул ему сигарету.

Глотая горький дым, мальчонка поведал свою историю. От родителей ушел - те безбожно пили. На станции метро "Пушкинская" надумал повесить на грудь картонку со словами: "Предлагаю себя миловидным женщинам. Дешево. Потому что хочу есть". Одна "сердобольная" дама увезла его в Котельники.

С первого же дня, едва тот утолил жажду голода, сделала его своим рабом. В постель же пустила только раз. Все остальное время беспрерывно загружала домашней работой: мыл стекла, натирал до блеска паркет, полоскал белье, носил из колонки воду, мыл ей ноги, расчесывал волосы. Не вытерпел такого издевательства, смылся.

Бродяжничает в местных окрестностях. Но очень хотел бы попасть в одно из здешних ПТУ, чтобы прокормиться. Да кто возьмет: лет-то маловато. Я дал ему на хлеб десятку, и мы расстались. Иду дальше вдоль обрыва и вижу в кустах заброшенный шалаш не шалаш, логово не логово. Наломал веток, бросил на пол, улегся и погрузился в сон.

Но перед тем посетила меня одна мысль. В сознании женщины-пьяницы и мальчонки-беспризорника я такой же бомж, как и они сами. Однако бомжи бывают разные. Я - один из их многочисленных подвидов, жалкая жертва обстоятельств. Но будь в поселке гостиница или хотя бы дом приезжих, никогда и ни за что не стал бы им.

Очень хочу, чтобы местные власти меня услышали. Не делайте, пожалуйста, в следующие мои приезды в ваш симпатичный поселок из меня бомжа. Вам самим за это воздастся сторицей. А заодно - проверьте, что делается с вечера до утра вблизи поселка в его многочисленных чертогах, перелесках, у водоемов. Убежден, что вы обнаружите много интересного. И для вас, и для правоохранительных органов.

С уважением,

водитель Корней ЯШИН
Астрахань - Котельники

Поэзия

Виктор МАРКОВ: "Хожу сюда с этюдником"

А он действительно ходит в Котельники из своего Краскова. Ходит в облюбованные для набросков места по опушке Томилинского лесопарка. Это для него и разминка, и накопление творческого материала. Он - выпускник Абрамцевского художественно-промышленного училища имени В.М.Васнецова, художник-керамист, каких поискать.

Начинал в Гжели и уже третий год работает главным художником АОЗТ "Красково". Есть в его бытовой керамике, посуде многое, почерпнутое у природы, есть произведения, как бы просящиеся в поэтическую строку. Но мне-то хорошо известно, что в дополнение к этюднику Виктор Сергеевич берет в дорогу блокнот и авторучку: он пытается найти художественные образы и в поэзии. И утверждает, что в Котельниках ему всегда хорошо пишется.

Стихи Маркова настолько своеобразны, что при определении авторства ошибки просто не может быть: да, это мог написать только он. И ничего страшного, что порой не идеальны рифмы, не выглажен ритм. Зато в стихах бьется живое, горячее сердце. И только это - главное. На мой взгляд, Виктор Сергеевич Марков состоялся и как художник, и как поэт. Предлагаю вам самим убедиться в этом.

Олег БУЗУЛУК

Котельники

Я посетил Котельники весной,
В конце апреля - начале мая,
Когда над тишиной земной
Всходило солнце, замирая.

Взошел на холм к подножию храма,
Вдали с холма видна Москва.
Знакомая первопрестольной панорама
Напомнила мне классика слова.

Я получил глоток целительный настоя
От рощи, что невдалеке.
Котельники - название простое.
Стих о тебе держу в руке.

Вам

К черту ваши миллионы,
К черту ваши "Жигули".
Под хоромами колонны
И какие-то короны,-
Мне б в лугах цветы цвели.

К черту ваши "Мерседесы",
Респектабельные мессы,
Дачи, кемпинги и виллы!
Мне бы пушкинские "Бесы",
Душу скромную повесы
И дай, Бог, обычной силы.

***

Я полусельский житель
И полугородской.
Люблю Ван Гога живопись
И в даль глядеть с тоской.

Искать глазами поле, луг,
Просторы, горы, косогор
И солнца светлый круг,
И за горою бор.

Я с полуслова все хочу
Понять, почувствовать, увидеть.
Привет сказать грачу
И здравствуй - тете Лиде.

***

Поржавела осока,
Порыжела трава.
Солнца луч невысоко
Греет едва.
Гуси гогочут,
Летят на юг.
Вянут очи,
И ягодой волчьей
Краснеет луг.

***

В природе царственный покой,
Дымком заволокло поля.
До осени подать рукой,
Тепла еще земля.

Тепла и холода на грани.
Но чем Котельники тревожат? -
Алеют на окне герани,
Мурашки бегают по коже.

На грани дня и ночи,
В предчувствии зимы,
Заря смежила очи,
И спать легли холмы.

Дела спортивные

Поединки в "Дружбе"

Котельники стали местом проведения первого чемпионата России по бойбо (бой без оружия). Соревнования прошли в спорткомплексе "Дружба". Организовали их администрация поселка Котельники, Центр образования и здоровья, Клуб Коваленко, Молодежная лига России, Федерация тхэквондо России и Ассоциация клубов тхэквондо вооруженных сил. Из Москвы и Московской области, Тверского и Уральского регионов собралось около 70 спортсменов.

Забегая вперед, заметим, что командные первое-второе места разделили Люберецкая и Тверская дружины. А до этого была конференция, на которой утвердили Устав и правила по бойбо, красочное открытие чемпионата. Его напутствовал глава Котельников С.С.Беляков.

Люберецкие спортсмены, которых готовили тренеры Алексей Петрович Иванов и Алексей Анатольевич Передельский, заняли два первых и два вторых места. Достаточно опытный боец Алексей Ткач, выиграв два боя, стал чемпионом. Первое место и у Вадима Рубцова, удостоенного приза за красивейший поединок с Дмитрием Чинчиладзе из Твери. Он увез с соревнований люберецкий ковер.

Отшумел российский чемпионат, но спортивная жизнь не стоит на месте. Уже в ноябре пройдет чемпионат Люберецкого района по тхэквондо ВТФ. На чем будут представлены все возрастные группы.

Роман БОЙЦОВ

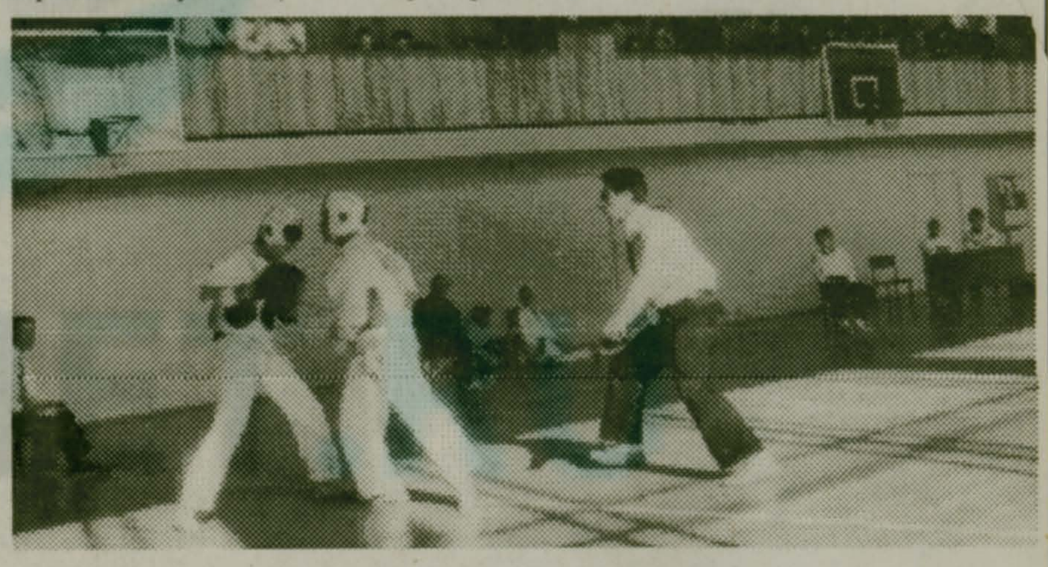

На снимках: победитель; в зале "Дружбы"

Матч на матч не приходится

Мы со вторым тренером "Снежаны" Алексеем Литвиненко посоветовали нашим девушкам как можно скорее забыть финальный матч этого года на кубок России среди команд по женскому мини-футболу. Ну, не получился он у нас, и все тут! Наши буквально ходили по полю, будто с гирями на ногах, а соперницы из Санкт- Петербургской "Авроры" носились, словно на крыльях. И все у них получалось.

Мотивация у них была на этот матч будь здоров. В перерыве между сезонами мы приобрели у них основного вратаря - 20-летнюю Анну Гневашеву. Так вот, наши гостьи с берегов Невы хотели доказать, что и без нее у них команда хоть куда. И заколотили нам семь безответных мячей.

Обидно, конечно. Но зачем зря бередить раны тем, что "Аврора" до этого матча провела 18 дней в Испании, участвовала там в международном турнире. Словом, тренировалась и готовилась. У нас такой возможности не было. К тому же мы принимали их у себя, а последнее время домашние матчи удаются нам хуже , чем выездные.

А вскоре истина, что матч на матч не приходится, подтвердилась. На турнире-фестивале по женскому мини-футболу в Лужниках мы выиграли приз средств массовой информации "Бабье лето". Его учредители - газета "Вечерний клуб" и фирма "Адидас". Мы представляли газету "Вечерний клуб" и радиостанцию "Моя волна".

Кроме нас, в турнире участвовали две московские команды - "Чертаново" и спонсируемая "Адидасом" "Катюша". У чертановских девушек мы выиграли 2:0, у "Катюши" - 7:2. Хорошо отыграли Аня Гневашева, защитница Марина Пронина, нападающая Елена Черепушкина. Да и у остальных девушек получалось буквально все.

Турнир-фестиваль как бы предварял наши внутренние соревнования. Уже 26-29 октября в спорткомплексе на улице Молдагуловой близ станции метро "Выхино" пройдет первый тур чемпионата России 1996-97 г.г. Готовимся к нему вовсю. Работаем на воздухе, тренируемся в спорткомлексе АО "Люберецкие ковры". У нас уже 10 мастеров спорта.

А в российском чемпионате осталось десять команд. Теперь состав участников более ровный, борьба за чемпионское звание развернется нешуточная. Каждый будет стремиться обыграть нас, как прошлогодних чемпионов. Но и мы не лыком шиты, хотя всегда помним, что сохранить звание чемпиона куда труднее, чем завоевать его.

Сергей ЧЕРЕПУШКИН, главный тренер команды "Снежана"

Служба 03

Свалился с ... холодильника

- Наша служба 03, что в городе Дзержинском, имеет порядочную загрузку. Случаев - тьма, - рассказывает мне старший диспетчер "скорой помощи" Надежда Ивановна Шустова. - Обслуживаем мы и Котельники. Здесь, правда, происшествий поменьше, но все же...

В "скорой" она работает давно и давно уяснила, как жестоки стали друг к другу наши дети. Тревожно от них и в Котельниках. Недавно был такой случай. Один мальчик в школе так толкнул своего одноклассника на перемене, что тот, ударившись о стену, получил такой стресс, оправиться от которого ему помогла только бригада "скорой помощи".

А вот другой случай. 13-летний парнишка ходит после уроков в спорткомплекс "Дружба", что в микрорайоне Коврового комбината. Прыгал возле малого бассейна, упал на левую руку, сломал предплечье. В третьем случае школьник получил тяжелую травму живота. А было так. Мальчику захотелось побегать. Когда поравнялся со сверстником, тот безжалостно поставил ему подножку. Шалость товарища принесла острую жуткую боль в кишечнике. Беда пришла на десятом году жизни. И неизвестно, как бы ему довелось, не подбери парнишку "скорая помощь".

Травмируются не только школьники, но и дети помоложе. Малыш, которому всего-то один год и 8 месяцев, оставленный дома один, затеял игру на холодильнике и свалился оттуда. Даже фельдшер "неотложки", забирая мальчугана в машину, не мог взять в толк, как ребенок оказался на холодильнике.

- Мне кажется, - продолжала Н.Шустова, - что детские травмы неизбежны, потому что дети сейчас неуправляемы. Они растут очень жестокими и где тут ждать от них хорошего. Взгляните на детей на улице. Они часто бьют друг друга, постоянно применяя приемы боевых единоборств. Раньше ничего подобного не было, да и тренеры такому не учат. Но для ребят "тренерами" стали телевизионные боевики с обилием сцен убийства и секса. Дети же очень восприимчивы и повторяют в жизни то, что подсмотрели на экране. Да и сама жизнь к лирике не располагает.

Федор ТОМИЛИН

Услуги

Грызунов повывели

Еще лет пять назад в микрорайоне "Силикат" хватало мест, где появлялись крысы, мыши, мелкие рыжие муравьи. За их ликвидацию по просьбе жителей и местных коммунальщиков взялись специалисты станции Дзержинской профдезинфикации. И весьма успешно: грызуны были выведены. Вместе с муравьями.

А чтобы не сидеть без дела, работники станции занялись профилактическими операциями, причем во взаимодействии с МЖКП-3. Говорят, здорово помогает.

Виктор ФЕДОРОВ

Редактор Олег Бузулук
Фото Ивана Власенкова, Олега Грицева
Подписано в печать 16 октября 1996г.
Учредитель - администрация пос. Котельники
Тираж - 22150 экз.
Реализуется вместе с "Люберецкой газетой"
Адрес: 140000, г. Люберцы, Октябрьский пр-т,190, комн. 435. Тел. 503-42-00

16.45 Уроки Фемиды
17.15 ВГИК. Горизонты кино и видео

Канал «НТВ»

18.00 "ГОРЕЦ". М/ф
18.30 Футбольный клуб
19.00, 22.00 Сегодня
19.35 Герой дня
20.00 «БОЛЬШИЕ ОГНЕННЫЕ ШАРЫ». Х/ф
22.35 "ЖЕНЩИНЫ С ДИКОГО ЗАПАДА". Х/ф
23.30 Времечко
0.20 Теннис в полночь

Канал ТВ «ПЕТЕРБУРГ»

14.00 Срок ответа - сегодня
14.28 Советы садоводам
14.41, 21.38 Телеслужба безопасности
14.55, 22.55 Информ-ТВ
15.09, 20.23 "ПЕРВАЯ ЛЮБОВЬ". Х/ф
15.55 Мультфильм
16.05, 22.05 «ДЕМПСИ И МЕЙКПИС". Х/ф
17.08 Международное обозрение
17.34 Мультсериал
17.56 Парад парадов
18.38 Показывает ЛОТ
19.40 Большой фестиваль
20.16, 21.53 Спорт
21.11 "Хотланта" - Диксиленд (США)
23.10 "Исторические расследования". "Что ему Венгрия?"
23.49 Чемпионат Европы по дзюдо

Канал «ТВ-6»

8.10, 18.15, 23.55 Дорожный патруль
8.25, 14.10 90 х 60 х 90
9.00, 14.50, 20.05, 21.10, 23.40 Шесть новостей
9.10 Киноподробно
9.30 Скандалы недели
10.15 "ДЕЛА СЕРДЕЧНЫЕ". Х/ф
12.00 «РАЗДВОЕНИЕ». Х/ф
14.25 Мультсериал
15.00 "СЮЖЕТ ДЛЯ НЕБОЛЬШОГО РАССКАЗА". Х/ф
17.10 «ПРИЗРАК ИЗ ТРЕТЬЕЙ ДИВИЗИИ". Х/ф
17.35, 0.10 ДИСК-канал
18.35 Курс недели
19.00 "ДЕЖУРНАЯ АПТЕКА-III". Х/ф
20.15 «Акулы пера» - группа VD & С Павлов"
21.20 Великая Золушка Фаина Раневская
23.05 Катастрофы недели

ПРОДАМ ИЛИ МЕНЯЮ

3-комн. кв-ру в Быково, 83/48, кухня 7, 2/2 бл. + балкон, от платформы 10 мин. пешком на две квартиры в бл. Подмосковье или одну в Москве. Возможны любые варианты.

ТЕЛ. 503-70-15

14.35 «МЕРТВЫЕ ДУШИ». Х/ф
15.55 Док. фильм
16.15 Беседы о русской культуре
17.00 Уроки рисования
17.15 ВГИК. Горизонты кино и видео

Канал «НТВ»

18.00 "ГОРЕЦ". М/ф
18.30 Программа "Улица Сезам". Х/ф
19.00, 22.00 Сегодня
19.35 Герой дня
20.00 "ПСИХОТЕРАПЕВТ". Х/ф
21.40 Русский альбом. Группа "Божья коровка"
22.35 "ЖЕНЩИНЫ С ДИКОГО ЗАПАДА". Х/ф
23.30 Времечко
0.20 Большой ринг
0.50 Меломания: акустический концерт Эрика Клэптона

Канал ТВ «ПЕТЕРБУРГ»

12.55, 22.55 Информ-ТВ
13.10, 20.23 «ПЕРВАЯ ЛЮБОВЬ». Х/ф
14.00 Срок ответа - сегодня
14.28 Советы садоводам
14.41, 21.40 Телеслужба безопасности
15.05, 22.05 «ДЕМПСИ И МЕЙКПИС». Х/ф
15.55 Чемпионат Европы по дзюдо
17.08 Папа, мама и я - спортивная семья
17.34 Мультсериал
17.56 Детское ТВ
18.22 Мультфильм
18.35 Показывает ЛОТ
19.40 Большой фестиваль
20.16, 21.55 Спорт
21.12 Формула согласия
23.10 "КРАХ ИНЖЕНЕРА ГАРИНА". Х/ф

Канал «ТВ-6»

7.00, 9.00, 14.50, 20.05, 21.10, 23.45 Шесть новостей
7.15, 17.35, 0.15 ДИСК-канал
7.40, 9.55, 14.25 Мультфильмы
8.10, 18.25, 0.00 Дорожный патруль
8.25, 14.10 90 х 60 х 90
8.45, 11.10, 18.20 Аптека
9.10 Телеконкретно
9.25 Шоу еды "Пальчики оближешь"
10.15 «ДЕЛА СЕРДЕЧНЫЕ». Х/ф
12.00 "ДОСЬЕ НА РЕЙЧЕЛ". Х/ф
15.00 "МАКАРОВ". Х/ф
17.10 «ЧЕРНЫЙ ФЛАМИНГО». Х/ф
18.40 "Частный случай"
19.00 «ДЕЖУРНАЯ АПТЕКА-II». Х/ф
20.15 Ток-шоу «Профессия»
21.20 «ВАВИЛОН-5». Телесериал
22.20 Те Кто
22.45 "ДРУГОЙ ЧЕЛОВЕК". Х/ф

11.30, 14.30, 17.40 СИВ
11.40 Семейный хоровод
12.00 Док. фильм
12.10 "ОСЬМИНОГ". Х/ф
12.30 В рабочий полдень
13.00 С благодарностью госпоже Любе
13.05 Современные мемуары
13.30 Человек в рыночной экономике
14.00 Петербургский ноктюрн
14.35 "МЕРТВЫЕ ДУШИ". Х/ф
15.55 Константин Ваншенкин. Поиски себя
16.55 Русский язык. Секреты орфографии
17.15 ВГИК. Горизонты кино и видео

Канал «НТВ»

18.00 "ГОРЕЦ". М/ф
18.30 Программа "Улица Сезам".
19.00, 22.00 Сегодня
19.35 Герой дня
20.00 "ОТПЕТЫЕ МОШЕННИКИ". Х/ф
22.35 "ЖЕНЩИНЫ С ДИКОГО ЗАПАДА". Х/ф
23.30 Времечко
0.20 Такова спортивная жизнь
0.50 Кафе Обломов

Канал ТВ «ПЕТЕРБУРГ»

12.55, 22.55 Информ-ТВ
13.10, 20.23 «ПЕРВАЯ ЛЮБОВЬ». Х/ф
14.00 Срок ответа - сегодня
14.28 Советы садоводам
14.41, 21.39 Телеслужба безопасности
15.10, 22.05 «ДЕМПСИ И МЕЙКПИС". Х/ф
15.58 Театральная провинция
16.24 Док. фильм
17.08 "Личное дело"
17.34 Мультсериал
17.56 "БАЛЕТНАЯ СЮИТА". Х/ф
18.35 Показывает ЛОТ
19.40 Большой фестиваль
20.16, 21.54 Спорт
21.10 Гатчинская машкерада
23.10 "КРАХ ИНЖЕНЕРА ГАРИНА". Х/ф

Канал «ТВ-6»

7.00, 9.00, 14.50, 20.05, 21.10, 23.45 Шесть новостей
7.15, 17.35, 0.15 ДИСК-канал
7.40, 14.25 Мультсериал
8.10 Дорожный патруль
8.25, 14.10 90х60х90
9.10, 18.40 Частный случай
9.25 Телеигра
10.15, 21.20 "ВАВИЛОН-5". Х/ф
12.00 "ГОРДЫЙ БУНТАРЬ". Х/ф
15.00 "РОМЕО И ДЖУЛЬЕТТА". Х/ф
17.10 "СУПЕРБОЙ". Х/ф
18.25, 0.00 Дорожный патруль
19.00 "ДЕЖУРНАЯ АПТЕКА-III". Х/ф
20.15 Ток-шоу «Я сама»
22.20 Те Кто
22.45 "ТЫ МЕНЯ НЕ ЗАБУДЕШЬ". Х/ф

10.45 Мультфильм
11.00 Испанский язык
11.30 СИВ
11.40 Немецкий язык
12.00 Док.фильм
12.10 "ГРЕНЛАНДСКИЙ ТЮЛЕНЬ". Х/ф
12.30 В рабочий полдень
13.00 С благодарностью госпоже Любе
13.05 Компьютерный вестник
13.30 Человек в рыночной экономике
14.00 Свет добра твоего
14.35 "МЕРТВЫЕ ДУШИ". Х/ф
15.55 Амплитуда успеха
16.10 Док. фильм
16.35 Беседы о русской культуре
17.10 ВГИК. Горизонты кино и видео

Канал «НТВ»

18.00 "ГОРЕЦ". М/ф
18.30 Программа "Улица Сезам"
19.00, 22.00 Сегодня
19.35 Герой дня
20.00 "АНГЕЛ ТЬМЫ". Х/ф
21.35 Русский альбом. Группа "Дюна"
22.35 "ЖЕНЩИНЫ С ДИКОГО ЗАПАДА". Х/ф
23.30 Времечко
0.20 ДЖУЛЬЕТТА И ДУХИ". Х/ф

Канал ТВ «ПЕТЕРБУРГ»

12.55, 22.55 Информ-ТВ
13.10, 20.23 «ПЕРВАЯ ЛЮБОВЬ». Х/ф
14.00 Срок ответа сегодня
14.28 Советы садоводам
14.41, 21.40 Телеслужба безопасности
15.10 "ДЕМПСИ и МЕЙКПИС". Х/ф
15.55 Дирижирует Георг Шолти
16.45 Возрожденный звон
17.10 Парадоксы истории
17.35 Мультсериал
18.00 Детское ТВ
18.35 Показывает ЛОТ
19.40 Большой фестиваль
20.16, 21.55 Спорт
21.11 "Личное дело"
22.05 "ДЕМПСИ и МЕЙКПИС". Х/ф
23.10 Закулисье
23.53 Телекомпакт. Музыкальное шоу

Канал «ТВ-6»

15.00 "ЯРОСЛАВ МУДРЫЙ". Х/ф
17.10 "СУПЕРБОЙ". Х/ф
17.35, 0.15 ДИСК-канал
18.15 Аптека
18.25, 0.00 Дорожный патруль
18.40 Частный случай
19.00 "ДЕЖУРНАЯ АПТЕКА-III". Х/ф
20.05, 21.10, 23.45 Шесть новостей
20.15 Ток-шоу «Сделай шаг»
21.20 "ВАВИЛОН-5". Х/ф
22.20 Те Кто
22.45 "СПЕЦИАЛЬНЫЙ ОТДЕЛ". Х/ф

конструкторе В.С.Михееве
14.25 Пою для Вас
14.35 "МЕРТВЫЕ ДУШИ". Х/ф
16.00 Мечети России
16.35 Док. фильм
16.55 Русский язык. Синтаксис и пунктуация
17.10 ВГИК. Горизонты кино и видео

Канал «НТВ»

18.00 "ДЕТИ ПРОТИВ МОНСТРОВ". М/ф
18.30 Футбольный клуб
19.00, 22.00 Сегодня
19.35 Герой дня
20.00 "КАВКАЗСКАЯ ПЛЕННИЦА, ИЛИ НОВЫЕ ПРИКЛЮЧЕНИЯ ШУРИКА". Х/ф
21.35 Русский альбом. Группа "Машина времени"
22.35 "ТАЙНЫЕ ПРЕСТУПЛЕНИЯ". Х/ф
23.30 Времечко
0.20 "ЭМИТИВИЛЛСКИЙ УЖАС". Х/ф
2.20 Эротические шоу мира

Канал ТВ «ПЕТЕРБУРГ»

12.55, 22.55 Информ-ТВ
13.10, 20.22 «ПЕРВАЯ ЛЮБОВЬ». Х/ф
14.00 Срок ответа сегодня
14.28 Советы садоводам
14.41, 21.40 Телеслужба безопасности
15.10, 22.05 "ДЕМПСИ И МЕЙКПИС" Х/ф
15.58 "Браво, маэстро!! Дирижер К.Аббадо
16.15 Телекомпакт
17.08 Ток-шоу "Наобум"
17.34 Мультсериал
18.35 Показывает ЛОТ
19.40 Большой фестиваль
20.16, 21.55 Спорт
21.10 Без названия
23.10 "КРАХ ИНЖЕНЕРА ГАРИНА". Х/ф

Канал «ТВ-6»

7.00, 9.00, 14.50, 19.30, 0.20 Шесть новостей
7.15, 17.35, 0.50 ДИСК-канал
7.40, 14.25 Мультфильм
8.10, 16.55, 0.35 Дорожный патруль
8.25, 14.10 90 х 60 х 90
9.10 Частный случай
9.25 Мое кино
10.15 "ВАВИЛОН-5". Х/ф
12.00 "БУЛЬВАР РЕВОЛЮЦИИ". Х/ф
15.00 "ЯРОСЛАВ МУДРЫЙ". Х/ф
16.35 Люди и вещи
17.10 "СУПЕРБОЙ". "ЛЮБЕР ОБЬЯВЛЯЕТ ВОЙНУ". Х/ф
18.10 Телеигра
19.00 Вы - очевидец
19.35 Сатирический киножурнал
19.55 "СЛЕДСТВИЕ ВЕДУТ...". Х/ф
22.25 Клуб всемирного юмора
22.50 "БЛИЗНЯШКИ". Х/ф
1.55 Жизнь - игра

Канал ТВ «ПЕТЕРБУРГ»

10.26 По реке плывет топор
10.55 Информ-ТВ
11.10 Честь имею
11.41 Столько чувства в напеве одном
12.10 Наобум
12.39 Страсти-мордасти
13.12 "Человек-невидимка". Телеспектакль
15.10 Еще одна Россия
15.24 Усадьбы
15.50 Мультфильм
16.10 Спорт
16.27 Парадоксы истории
17.11 Экспресс-кино
17.35 Детское ТВ
18.00 Зебра
18.35 Показывает ЛОТ
19.40 Большой фестиваль
20.23 "РИСК БЕЗ КОНТРАКТА". Х/ф
21.40 "Браво, маэстро!"
21.55 Светская хроника
22.10 Блеф-клуб
22.45 Круговорот
23.00 Роман с героем
23.30 "КРАХ ИНЖЕНЕРА ГАРИНА". Х/ф

Канал «ТВ-6»

7.00, 8.00, 19.00, 21.45 Шесть новостей
8.15, 0.20 Дорожный патруль
8.25, 0.35 ДИСК-канал
9.05 Док. фильм
10.05 Мультфильм
11.05 Это мы не проходили
11.30 «ФЛИППЕР-II». Х/ф
12.20 Открытия недели
12.55 Кинескоп
13.55 Посольские вечера. Вечер в посольстве Индии
15.00 Ток-шоу «Я сама»
15.50 Ток-шоу "Профессия"
17.00 «СЕМЬЯ РОБИНЗОНОВ». Х/ф
18.10 Париж, Париж
18.40 Киноподробно
19.15 Скандалы недели
20.00 Сатирический киножурнал
20.10 "ОДИНОКАЯ ЖЕНЩИНА ЖЕЛАЕТ ПОЗНАКОМИТЬСЯ". Х/ф
22.00 Шоу Бенни Хилла
22.35 "МУЖЧИНЫ ЗА РАБОТОЙ". Х/ф
1.50 Жизнь - игра
2.05 Знак качества

16.25 Подъем переворотом
16.55 Бессмертный воин
17.25 Забытые имена. Сергей Дягилев

Канал «НТВ»

18.00 "ДЕТИ ПРОТИВ МОНСТРОВ". М/ф
18.30 Сто к одному
19.00, 22.00 Сегодня
19.30 Программа В.Познера "Человек в маске"
20.10 "Исчезнувшие цивилизации". Док. фильм
21.00 Итоги
22.10 "КОРОЛЬ КОМЕДИИ". Х/ф
0.00 Лучшие шоу и варьете мира

Канал ТВ «ПЕТЕРБУРГ»

10.27 Папа, мама и я - спортивная семья
10.55, 19.55 Информ-ТВ
11.10 Овертайм
11.40 Док. фильм
12.10 Храм
12.40 Весь этот цирк
13.10 "МУЗЫКАЛЬНАЯ ИСТОРИЯ". Х/ф
14.30 Док. фильм
15.10 Еще одна Россия
16.12 Солисты Маринки
17.10 Спорт
17.36 Детское ТВ
18.36 Показывает ЛОТ
19.40 Сокровища Петербурга
20.35 "ТРЕУГОЛЬНИК". Х/ф
22.12 Ноу смокинг
22.55 Международное обозрение
23.23 "ИДЕАЛЬНАЯ ПАРА". Х/ф

Канал «ТВ-6»

7.00, 8.00, 17.50 Шесть новостей
8.15, 19.00 Дорожный патруль
8.25 ДИСК-канал
9.00 Мультсериал
9.30 "МАМА". Х/ф
11.00 Шоу еды "Пальчики оближешь"
11.35 Назло рекордам
12.00 Дикая природа Австралии
12.45 Канон
13.15 Чай-клуб
13.45 Ток-шоу "Музыка и пресса"
14.40 Ток-шоу "Сделай шаг"
15.30 Спорт недели
16.00 Мультсериал
17.00 «ФЛИППЕР-II". Х/ф
18.00 Мое кино
18.45 "Телеконкретно"
19.20 "Обозреватель"
20.00 Сатирический киножурнал
20.15 "НА ПОДМОСТКАХ СЦЕНЫ". Х/ф
21.55 Шоу Бенни Хилла
22.30 "СЛЕД КРАСНОЙ ПОМАДЫ". Х/ф
0.15 Теледискотека
1.45 Жизнь - игра

УНИКОМБАНК - «Губернский банк»

УНИКОМБАНК продолжает прием средств населения на:

Специальный льготный "Губернский" вклад:
- сроком на 31 и 91 день - от 42 % до 55 % годовых, размер вклада от 100000 рублей и выше;
- валютные вклады - от 15 % до 10 % годовых, размер вклада от 500 $ и выше.

Выигрышный вид вклада "Школьный":
Срок хранения вклада - 3 месяца, доходность - 52 % годовых.
Разыгрываются следующие призы: телевизор, видеоплеер, магнитофоны, фотоаппараты.
Вкладчиком вклада "Школьный" может быть любой гражданин, но участвовать в розыгрыше призов может тот, кто при оформлении вклада укажет Ф.И. учащегося. 1 ноября 1996 года состоится очередной розыгрыш призов.

Пенсионный вклад:
Срок хранения вклада - до востребования.
Доходность - 50 % в год.
Минимальный размер вклада - 10000 рублей.
По пенсионному вкладу возможны как приходные, так и расходные операции. Для оформления пенсионного вклада Вам нужно обратиться в сберегательную кассу Уникомбанка. Вы сможете получать Вашу пенсию быстро, удобно и с прибылью.

Процентные ставки по всем видам вкладов Уникомбанк не меняет в течение всего срока договора.
Уникомбанк принимает коммунальные платежи от населения: (кварт.плата, свет, газ, электроэнергия, детские сады, штрафы, дорожный налог, техосмотр, регистрация автотранспорта, сдача экзаменов и др.).

Сеть сберегательных касс Уникомбанка располагается:

г. Люберцы, Гарнизон, д. 56; Октябрьский пр-т, 375-б, "Автогарант";
г. Москва - "Сокольники", "Жулебино";
г. Дзержинский;
г. Жуковский;
пос. Удельная;
пос. Красково;
пос. Родники.

Телефон для справок 554-20-75

АОЗТ «Диагност»

Высокопрофессиональное лечение и протезирование зубов импортными материалами (металлокерамика), светоотверждающие пломбы

Кабинет работает с 9.00 до 20.00, в воскресенье 9.00 - 13.00. Проезд: с. «Выхино», тролл. № 30, ост. «Федеративный проспект». Адрес: ул. Новогиреевская,

Тел. 302-23-82

Погода

Золотая пора

Погода на 19-25 октября

И все-таки октябрь не обманул, вернул "бабье лето". Средняя суточная температура воздуха в первой декаде октября превысила норму на 2,5 градуса, а днем воздух прогревался до 12-16 градусов. Осень вступила в золотую пору, украсив не только деревья, но и землю шуршащим цветным ковром. Во второй половине октября все ближе предзимье, а потому и неустойчивость в погоде.

В 1988 г. первые снег и метель закружились 22 октября, а 25 - все перемешалось: снег, метель, гроза, гололедица. В 1990 г. снег пошел 23 октября, в 1991 г. - 23-25, в 1992 г. - 22-24 октября. В 1993 г. 24 октября была не только сильная метель, но и появился снежный покров высотой 2-16 см. В 1994 г. снегом земля покрылась 19-20 октября, но он быстро растаял.

Не случайно, что именно в пятой пятидневке зима часто напоминает о себе: по многолетним наблюдениям в этот период наблюдается большая вероятность появления волн холода.

Самая высокая температура за последние десять лет (до 16 градусов тепла) отмечалась 24 октября 1989 и 19 октября 1990гг.

В этом году снежная пороша не торопится. В субботу ночью заморозки. В воскресенье - увеличение облачности, ночью плюс 1-6 градусов, днем 5-10, пройдут дожди. Но осень все же берет свое. На неделе будет еще прохладнее: температура воздуха понизится на 2-3 градуса.

Екатерина ЧИСТЯКОВА, сотрудник Гидрометцентра России

ЗАРПЛАТУ И ДУРАК ПРОЕСТ, А МИР ОТКРОЕТ ВАМ "ОСТ-ВЕСТ"

туристическая фирма ОСТ-ВЕСТ

ПАРИЖ 18 экск. Вяч. Поцилина, 8 дн., 3* - от 630 $
ЧЕХИЯ В Прагу и Карловы Вары - "Замки Чехии" на самолетах CSA
ИСПАНИЯ Только 2 раза в год: "Вся Испания" - 1090$
ИЗРАИЛЬ Вы не еврей? Не отчаивайтесь! Израиль для русских... и всех купивших путевку
ЕГИПЕТ Сафага - лучше, чем Хургада - от 400 $

Купон на скидку!

БЕНИЛЮКС + ФРГ 4 страны в одном туре, 8 дн., 2-3*, экс. - 795 $!
АНТАЛИЯ, МАЛЬТА, ИТАЛИЯ
7 лет работы в туризме

Виды достопримечательностей Парижа. Прага. Инд. 003193

Мкр. "Жулебино", Жулебинский б-р, 9 705-07-40

МОСКОВСКИЙ АКЦИОНЕРНЫЙ КОММЕРЧЕСКИЙ БАНК "ВОЗРОЖДЕНИЕ"

МАКБ ЛЮБЕРЦКИЙ ФИЛИАЛ

С целью увеличения доходов вкладчиков-пенсионеров и в связи с приближением рождественских праздников МАКБ "ВОЗРОЖДЕНИЕ" (лицензия № 1439) с 1 октября по 1 ноября 1996 г. начинает прием денежных средств в рублях от указанной категории населения по вкладу "Новогодний пенсионный" на выгодных условиях.

Дополнительную информацию о "Новогоднем пенсионном вкладе" Вы можете получить в Люберецком филиале МАКБ "ВОЗРОЖДЕНИЕ" по адресу: г.Люберцы, ул. Красноармейская, дом 3. Тел. 503-81-27, 503-81-44

ПОЗДРАВЛЯЕМ!

У главы администрации поселка Октябрьский **Натальи Ивановны Фаюстовой** - день рождения. Поздравляя взыскательного руководителя, вдумчивого, душевного человека с этим событием, желаем Наталье Ивановне добра, тепла, здоровья, любви!

Администрация пос. Октябрьский,
Редакция "Люберецкой газеты"

Детективы "ЛГ"

Криминальная палитра Подмосковья

О криминальном мире столицы написано немало. Но и в Подмосковье хватает тем для подобных журналистских материалов. Автор публикации не претендует на всестороннее освещение проблемы. Он просто делится с читателями информацией, которой располагает на сегодняшний день.

Без шума и пыли

По данным областного РУОПа и управления уголовного розыска ГУВД, в настоящее время в Подмосковье действует 189 организованных преступных групп. Из них 11 "сбиты" по национальному признаку (чеченцы, ингуши, аварцы, даргинцы, кумыки, ногайцы, грузины "западные", грузины "тбилисские", азербайджанцы, осетины и черкесы - все горцы). 54 группировки районного и межрайонного уровня, 33 - областного, 62 - регионального (имеют своих представителей в близлежащих регионах - Тульской, Рязанской, Воронежской областях), 17 - межрегионального и 23 - международного. Более сорока группировок объединены в преступные сообщества. Наиболее известны и опасны: "подольское", "раменское" и "балашихинское". Раньше гремело "люберецкое", но сейчас его звезда закатилась. Виной тому - активность местных правоохранительных органов и жесткая борьба за выживание, в которой оно последние годы терпело одно поражение за другим. В результате в последнее время многие люберецкие авторитеты посажены, а боевики рассосались по группировкам соседних районов.

Приблизительная численность всех подмосковных сообществ и группировок - три с половиной тысячи "штыков". Бойцы, как водится, оснащены огнестрельным оружием самого широкого диапазона, располагают гранатометами и всевозможными взрывными устройствами, которые время от времени пускают в ход. "Золотой фонд" - бывшие бойцы всевозможных спецподразделений и работники спецслужб, среди которых немало офицеров запаса. Опаленные Абхазией, Чечней и другими "горячими точками", спаянные дисциплиной, эти люди прекрасно владеют искусством быстрого и бесшумного устранения своих жертв.

Ты крутой? А я круче

В среднем, каждая четвертая областная группировка ориентирована на совершение разбоев и грабежей (сами бандиты называют таких специалистов "быками"), почти половина - на автобизнес и квалифицированное вымогательство (более тонкая работа), каждая третья - на финансовые и имущественные махинации. Есть специалисты более узкого профиля - по игорному, оружейному и наркобизнесу. Одна из наиболее доходных сфер криминальной деятельности - незаконный экспорт сырья, энергоносителей, редких и цветных металлов. Хороший урожай собирают поставщики наркотиков и оружия.

"Подольские" и "раменские", например, "любят" финансовые и имущественные махинации, специализируются на оружейном и автобизнесе. Под автобизнесом подразумеваются и угоны автотранспорта. В "раменское" сообщество входят несколько группировок, угоняющих машины с территории всего Подмосковья. Одну из них - причем в полном составе - не так давно схватили с поличным оперативники Домодедовского района около Авиагородка. Преступники (оказавшие, кстати, яростное сопротивление при задержании) успели похитить на территории района порядка двенадцати машин. На сегодняшний день все похищенные машины возвращены владельцам.

Несмотря на вроде бы тесное пересечение интересов, отношения между группировками и внутри них весьма далеки от идиллических. В "трудовой биографии" схваченной группировки автоугонщиков из Раменского был, например, такой факт. В чем-то они провинились перед другой, более авторитетной бандой. И были примерно наказаны - обобраны до нитки и избиты до потери сознания. Как говорится, дружба дружбой, а криминальный "табачок" врозь.

С пистолетом под мышкой

Деньги, добытые преступным путем, нуждаются в конвертации. Поэтому группировки прикладывают титанические усилия для внедрения капиталов и своих членов во всевозможные коммерческие и финансово-банковские организации. Надо признать - небезуспешно.

Во многих районах на криминальных деньгах "выросли" рестораны, практически все казино, подпольные бордели, стриптиз-бары и прочие увеселительные заведения.

В настоящее время всевозможные группировки и сообщества контролируют в Подмосковье около двухсот пятидесяти акционерных обществ, более шестисот ТОО, около сорока совместных предприятий и практически все рынки.

Игорь МОИСЕЕВ

(Продолжение следует)

Люберецкая ГАЗЕТА

Главный редактор
Александр ПОЛЯКОВ

Дежурный по номеру
Николай ПИНЯСОВ

Учредитель: ТОО «Люберецкая газета»
Адрес редакции: 140000, г.Люберцы, Октябрьский пр-т, 190.
Телефоны
редакции - 503-05-72
издательства - 503-44-67
радиослужбы "ЛГ" - 503-41-44
Номер набран и сверстан в компьютерном центре «ЛГ»
Начальник центра Елена ЛАВРОВА

Выходит по вторникам, средам и пятницам
Раменская типография Упрполиграфиздата администрации Московской области, г. Раменское, Сафоновский пр., 1. Тел. 377-07-83
Печать офсетная. Газета зарегистрирована в Московской региональной инспекции по защите свободы печати и массовой информации. Рег.№ А-5177
Объем 1 п. л. Заказ N2148

© Перепечатка материалов, статей, копирование отдельных блоков или цветных полос только с разрешения редакции.

В кратчайшие сроки изготовим и установим металлические двери, ажурные решетки. И другие металлоизделия. Цены умеренные. Тел. 554-40-45

Инновационный Банк Экономического Сотрудничества

Предлагает клиентам систему электронных расчетов
КЛИЕНТ - БАНК

- Передача платежных документов из своего офиса
- Оперативное получение выписок на дисплее ЭВМ
- Три степени защиты информации
- Экономия на транспортных расходах

Контактные телефоны:
503-60-81, 554-65-62

АНТИКОР
отечественный и импортный.
Подкрыльники от 170 тыс.руб.- ОПТОМ.
Сигнализации.
Магнитолы. MUL-T-Lock.
Протяжка ходовой.
Защита картера.
Оплата нал., безнал.
Тел. 558-13-89
554-73-78, 551-43-02

Техноторговый центр "ГАРАНТ"

Только здесь вы найдете то, что Вам надо!

Автосервис
любые виды работ
Тел.554-50-12
г. Люберцы,
Котельническая, 4

Гарантия

Диагностика двигателя, регулировка клапанов.
Установка:
сигнализации, автомагнитол, антенн.
Сход-развал (оборудование СКО-1).
Пошив и установка анатомических сидений.
Слесарные, малярные, жестяно-сварочные работы.
Ремонт двигателей - карбюраторных и дизельных.

Вы мудры, у Вас талант, если выбрали "Гарант"!

КОМБИНАТ ПРОИЗВОДСТВЕННЫХ ПРЕДПРИЯТИЙ

предлагает:

- оконные и дверные блоки по размерам заказчика, рамы для лоджий;
- фундаментные блоки и подушки, дорожные плиты, перемычки, сваи, столбы, бордюр, плиты перекрытия колодцев, кольца бетонные, плитку тротуарную, панели ограждения, бетон, пескобетон;
- кладочные и арматурные сварочные сетки, гаражи металлические, ворота гаражные, оконные решетки, ящики для раствора;
- садовые домики (хоз.блоки), вагон-домики, туалеты деревянные, пиломатериалы разные;
- гидровайму, мостовой кран г/п 16/3;
- предлагаем бесплатно и неограниченно дрова, срезки пиломатериалов, пригодные для ограды огородов.
- приглашаем на работу столяров с опытом работы.

Тел. 554-93-55

Адрес: г. Люберцы, ул. Котельническая, дом 25, второй этаж, комната № 3.
Телефоны: 554-85-17, 554-82-35

Частные объявления

ПРОДАМ

Срочно 2-комн. квартиру в Люберцах (10 мин. на автобусе до м. "Выхино"), 3-й этаж, балкон, общая пл. 46,6 кв.м., жилая 29,7 кв.м.
Звонить по тел. 430-24-07

2-комн. квартиру, 45 кв.м, кухня 6,5 кв.м, санузел разд., балкон, 2-эт. 5-этажн. дома в районе ост. "Высшая школа".
Тел. 554-21-43 (после 20.00), 974-32-97 (в раб. время)

Гараж, все удобства, охрана, ст. Ухтомская, ГСК "Мечта".
Тел. 503-45-24, Сергей

Кв-ру в Люберцах.
Тел. 155-01-54

1-комн. кв., Люберцы, Юбилейная, 4/5-эт. дома, балкон.
Тел. (095) 167-98-18

ВАЗ. Гарантия. Оформление на месте, на стоянке в Москве.
Тел. 356-51-21

КУПЛЮ

Кв-ру в Люберцах.
Тел. 401-91-17

МЕНЯЮ

Комн. в Москве на 2 комн. в Люберцах.
Тел. 233-07-53

Перспективную комнату 18 кв.м + доплата на 1-комн. кв. в Москве (рядом с метро) или в центре г. Люберцы.
Тел. 8 (261) 3-18-86

1-комн. кв. 38,5 кв. м в г. Люберцы на 3-комн. кв. от 60 кв. м или куплю 1-комн. кв.
Тел. 559-95-12

Однокомнатную кв-ру общ. пл. 32 кв. м, жил. пл. 18,6 кв. м, кухня 6 кв. м, санузел совм., паркет, балкон застекл., телефон, 1-й этаж. высок. 9-эт. кирпичн. дома в гарнизоне. Нужна равноц. кв-ра на 115 квартале.
Тел. 172-46-89

МЕДИЦИНСКИЕ УСЛУГИ

Лечим алк-м, код, ЭКГ на дому. Лицензия.
Тел. 559-52-19

Прерывание запоя, устранение тяги к алкоголю. Гос. лицензия.
Тел. 469-56-44, Александр Николаевич
Тел. 459-18-48, Владимир Борисович

РАЗНОЕ

Эмалирование ванн.
Тел. 171-37-24

Лучший целитель России Р.Шайхтдинов.
Люберцы, Кирова, 45
Тел. 582-31-56

Предлагаю услуги няни.
Тел. 559-13-19

Ремонт автодвигателей.
Тел. 386-22-71

"МОСОБЛРЕМСТРОЙПРОЕКТ" - ЛЮБЕРЕЦКИЙ ОТДЕЛ
Проектно-сметная документация по всем разделам
Технические обследования и Техзаключения
Заявки частных заказчиков
Гос.лицензия, госцены
Тел. 554-42-41, 554-44-74

ДЕТСКИЙ САД № 21 "ВАСИЛЕК"

ПТО "Агропромсервис" объявляет набор детей с 4 до 7 лет (15 человек). Подготовка к школе, английский язык, ритмика.

Адрес: г. Люберцы, Октябрьский пр-т, дом 49. Авт. ост. "Школа" или "Ухтомская". Справки по телефону 503-22-77 (до 31 октября)

Инвестиционная компания
Према Инвест
покупает акции
РАО ЕЭС, Мосэнерго, Газпрома, а также других энергетических, нефтяных и телекоммуникационных компаний у физических и юридических лиц.
Лицензия № 344, выд. Департ. финансов Правительства Москвы.
Контактные телефоны в Москве: (095) 928-95-87, 924-06-05, 925-91-03

Бурим водозаборные скважины.
Тел. 554-80-79
с 10.00 до 17.00

Продам ЗАЗ-968, 1975 г., не на ходу, гаражного хранения. Тел. 462-98-45 (вечером), ОЛЕГ ВИКТОРОВИЧ

Уничтожаем домашних насекомых.
Тел. 501-28-17

Кроссворд

По горизонтали: 1. Завод одно из крупнейших предприятий в Люберецком районе. 8. Естественный или искусственный водопад, низвергающийся уступами. 9. Российский транспортный самолет, крупнейший в мире. 10. Княгиня, жена киевского князя Игоря. 11. Протяженность. 12. Хороший сын Тараса Бульбы. 14. Многолетняя трава. 16. Химический элемент. 18. Прибор для измерения количества протекающей воды или высоты ее уровня. 20. Противник в споре. 21. Специализированный магазин в Люберцах. 23. Лицо или учреждение, имеющее телефон. 26. Популярный российский актер, снявшийся в кинофильме "Здравствуйте, я ваша тетя!" 28. Город в Саратовской области. 29. Шумиха, хвастливые, высокопарные речи. 31. Восточный духовой музыкальный инструмент. 32. Горный массив в Амурской области. 33. Подвижная часть крыла самолета. 34. Город в Латвии. 35. Рыболов или охотник-нарушитель.

По вертикали: 1. Морская промысловая рыба. 2. Государство в Европе. 3. Народное название некоторых видов русской гармоники. 4. Твердое мелкозернистое вещество, применяемое для шлифовки, полировки, заточки. 5. Отпрессованный сок винограда. 6. Одна из лучших почтальонов Некрасовского отделения связи, отдавшая более 20 лет полюбившейся профессии, всеми уважаемая в поселке Любовь Петровна ... (фамилия). 7. Модель человеческого тела или его части в натуральную величину - наглядное пособие в учебных заведениях, музеях. 11. Человек, награжденный помятным документом за успешное выступление на конкурсе, фестивале. 13. Перевоспитание человека. 14. Приемопередающее устройство в радиоустановке. 15. Детский санаторий в г. Лыткарино. 17. Город в Болгарии. 19. Женское имя. 22. Музыкальный термин. 24. Опера Д.Верди. 25. Дом моды в Жулебине. 26. Эстонский струнный щипковый музыкальный инструмент. 27. Священное животное в Индии. 30. Лубяное или берестяное изделие для переноски чего-нибудь. 31. Повод для похвальбы многих из тех, кто возвращается из отпуска, проведенного на побережье южных морей.

Составил Дмитрий СИНЮТИН

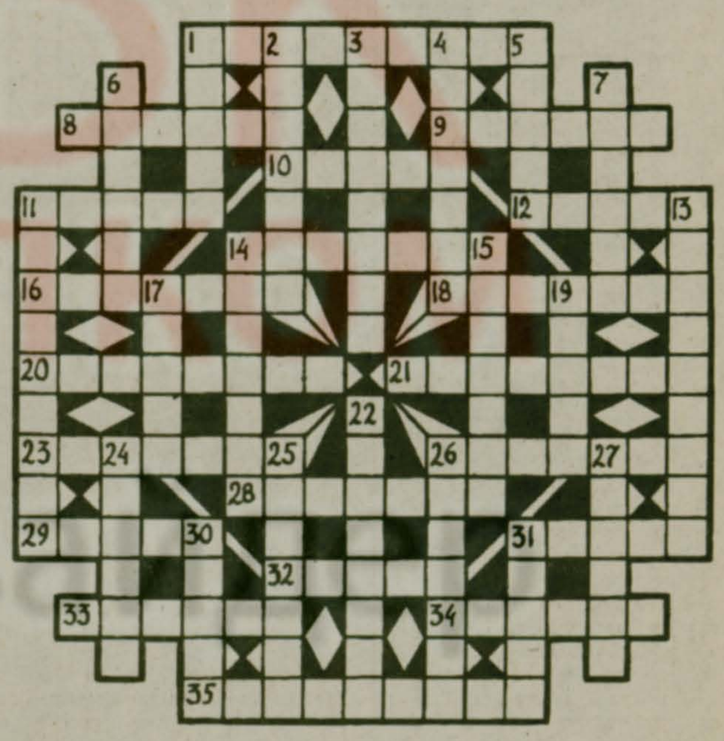

Ответы на кроссворд, опубликованный 11 октября

По горизонтали: 6. Спарринг. 8. Болт. 9. Узел. 10. Изба. 11. Кортик. 12. Сорока. 15. Гамак. 17. Клинок. 19. Стела. 20. Подполковник. 21. Бирма. 23. Теннис. 26. Атлас. 28. Блесна. 30. Рубато. 32. Репа. 33. Гейм. 34. Лимб. 35. Бригелла.

По вертикали: 1. Эстет. 2. Радикал. 3. Пикассо. 4. Ягуар. 5. Корона. 7. Беркут. 13. Магазин. 14. Флагман. 16. Квота. 17. Капот. 18. Кавос. 19. Свита. 22. Мольер. 24. Епархия. 25. Израиль. 27. Татами. 29. Самбо. 31. Булат.