ЕЖЕНЕДЕЛЬНАЯ ГАЗЕТА О ПОЛИТИКЕ, ЭКОНОМИКЕ, ОБЩЕСТВЕННОЙ ЖИЗНИ И КУЛЬТУРЕ

Котельники сегодня

№ 20 (711), 24 мая 2012

Издается с 1995 года
Выходит по четвергам

TV программа с 28.05 по 03.06

У НАС МНОГО ОБЩИХ ЗАДАЧ!

22 мая прошло первое заседание Общественной палаты города Котельники.

«Город растет, жизнь меняется стремительно. И все чаще перед нами стоят вопросы, которые мы можем решить только в том случае, если к процессу принятия решения активно подключена общественность!», — так сказал в своем приветственном слове Общественной палате глава города Котельники Алексей Седзеневский. — Я вижу множество вопросов, в работе над которыми городской администрации, Совету депутатов необходима помощь и поддержка Общественной палаты. Среди них и межэтнические отношения, взаимодействия с разными национальными общинами для предотвращения конфликтов на этой почве. Еще одна задача, к решению которой общественность города должна отнестись с максимальным вниманием, — работа с молодежью. Не секрет, что одних усилий официальных органов недостаточно, чтобы здоровый образ жизни, позитивный настрой и патриотические настроения стали доминировать в сознании наших молодых людей». Помощь во взаимодействии с жителями города, разъяснение позиции городских властей и выработка общих, приемлемых для всех горожан решений, касающихся развития города, строительства новых дорог, микрорайонов — третья стратегическая задача, которую поставил глава города перед новой общественной организацией.

К слову, традиции взаимодействия городских властей с общественными организациями в Котельниках имеют уже достаточно прочные исторические корни. Своеобразной предтечей Общественной палаты был, созданный несколько лет назад и успешно выполнявший свои функции Общественный совет при главе города. Но время вносит свои коррективы. В соответствии с постановлением губернатора Московской области Б.В. Громова №53-ПГ от 11 апреля 2012 года было объявлено о формировании нового состава Общественной палаты Московской области. И пришел черед обновить состав участников и вдохнуть новое содержание в работу главного рупора общественности города.

В соответствии с «Положением об Общественной палате городского округа Котельники Московской области», утвержденным городским Советом депутатов, состав палаты формируется из трех равновеликих групп. Пять человек из числа общего списка кандидатов утверждает глава города. Ими стали участник территориального общественного самоуправления, сотрудник комбината «Первомайский» Людмила Рябцева, исполнительный директор ООО «ПКП» Артем Каширин, директор МБОУ ДОД СДЮШОР «Белка» Анна Пахомова, член Чрезвычайной экспертной комиссии, г. Москва Вадим Мироненко, настоятель Храма Казанской иконы Божьей Матери Отец Олег, эксперт ГОМО аппарата Уполномоченного по правам человека Нодар Бошеван.

(Продолжение на стр.4)

Жаркое лето автомобилистов

4

Опора экономики

12

На все вопросы ответит «КЛИК»

14

Я - РЕПОРТЕР

Уважаемые читатели!

У вас появилась возможность поделиться своими новостями с жителями нашего города. Звоните нам по телефону:

8 (926) 814-50-35, присылайте свои sms-сообщения, отправляйте ваши фотографии с места события по mms.

Город ждет ваших новостей!

!СРОЧНОЕ ФОТО!

У нас вы можете сделать фотографию на все виды документов:
- Паспорт РФ
- Загранпаспорт
- Виза Шенген
- Фотографии любых размеров (3х4, 4х6, 3,5х4,5, 6х12)
- Пенсионное удостоверение

Наш адрес: г. Котельники, мрк. «Ковровый», д.17.
Тел: 559-77-66

Четыре лапы

ПОДПИШИСЬ на «КС» 559-05-74

в редакции

по адресу: мкр. «Ковровый», дом 17.

ISSN 2222-906X
12020
9 772222 906002

НЕДЕЛЯ в области

В зоне ответственности

С каждым днём погода в области становится все теплее. В воскресные дни в подмосковные леса тянется вереница отдыхающих. А значит, заметно повышается и риск возникновения пожаров. С учётом этого Министерством жилищно-коммунального хозяйства Московской области организовано ежедневное круглосуточное дежурство на время пожароопасного периода 2012 года. Одна из основных задач дежурных министерства - предупреждение и ликвидация пожаров на полигонах твердых бытовых отходов.

К дежурству привлекаются государственные гражданские служащие министерства. Дежурство осуществляется в круглосуточном режиме ежедневно на рабочих местах с 9.00 до 18.00. С 18.00 до 9.00 следующего дня его обязанности исполняет оперативный дежурный министерства.

К обязанностям ответственного дежурного относится: подготовка предложений по привлечению сил и средств предприятий жилищно-коммунального хозяйства муниципальных образований Московской области, привлеченных к тушению пожаров, отслеживание их действий, уточнение места встречи с основными силами, а также тех, в чье распоряжение они поступают. Кроме того, при возникновении пожаров на полигонах твердых бытовых отходов представитель Управления организации обращения отходами должен быть готов выехать на место для координации действий по ликвидации возгорания.

Принятые меры, в случае возникновения пожара на полигонах ТБО, позволят привлечь необходимое количество сил и средств для его локализации, что в свою очередь даст возможность более оперативно и в короткие сроки ликвидировать пожар и, соответственно, минимизировать его негативные последствия.

Строительство дорог

В Подмосковье определены размеры субсидий муниципальным образованиям на ремонт дорог.

На заседании Правительства Московской области одобрено постановление «О внесении изменений в долгосрочную целевую программу Московской области «Дороги Подмосковья на период 2012-2015 годов»».

Согласно документу изменения вносятся в связи с уточнением планируемых к выполнению в 2011 году объемов работ по строительству и реконструкции автомобильных дорог общего пользования, мостов и путепроводов, проведением проверки достоверности определения сметной стоимости объектов капитального строительства, финансируемых с привлечением средств федерального бюджета, в соответствии с Порядком, установленным постановлением Правительства РФ от 18.10.2010 г. №845 «О некоторых вопросах осуществления проверки достоверности определения сметной стоимости объектов капитального строительства, строительство которых финансируется с привлечением средств федерального бюджета».

Реализация мероприятий программы позволит построить и реконструировать 59 км автомобильных дорог, отремонтировать 1 146 км автотрасс, 34 мостовых сооружений, 216 светофорных объектов. Кроме того, будет улучшено состояние автодорог общего пользования местного значения населенных пунктов региона, а также дворовых территорий многоквартирных домов, проездов к дворовым территориям многоквартирных домов населенных пунктов области. Программа также предусматривает увеличение количества сельских населенных пунктов, имеющих круглогодичную связь с сетью автомобильных дорог Московской области.

● ЭКОЛОГИЯ

Подмосковные леса

С 1 июля 2012 года полномочия по управлению лесами перейдут от Рослесхоза в специально созданный для наблюдения за состоянием лесов Подмосковья Комитет лесного хозяйства.

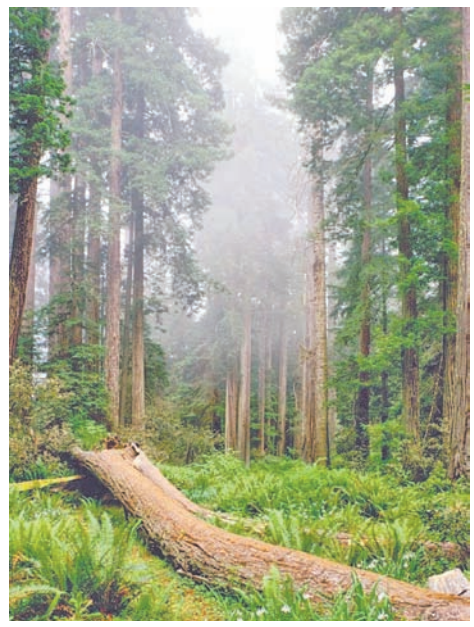

То, что леса вернулись в область - очень важно, прежде всего, для жителей региона, это также может способствовать тому, что будущее лето пройдет без непредвиденных ситуаций.

Ранее губернатор Московской области Сергей Шойгу заявил, что количество лесников планируется увеличить в Подмосковье примерно в пять раз в связи с передачей Московской области полномочий по управлению лесами, которые расположены в регионе.

● НА ЗАМЕТКУ

Набираем по-новому

Согласно приказу Министерства связи и массовых коммуникаций России №137 от 30.10.2009 г. с 1 июля 2012 года изменяются правила набора телефонных номеров в Московской области в коде «495» и «498».

Порядок набора для установления телефонных соединений абонентов филиала ОАО «Ростелеком» в зависимости от диапазона и кода географической нумерации опубликован на сайте компании http://old.center.rt.ru/moscow в разделе «Обслуживание клиентов».

При этом телефонные соединения между кодами «495», «498», «499» будут тарифицироваться как местные. Звонки абонентов в кодах «495», «499», «498» на номера абонентов в коде «496» являются междугородным соединением.

Порядок набора номера в коде «496» при междугородных и международных соединениях, а также порядок набора номеров экстренных служб 01, 02, 03, 04, информационно-справочных служб 09 и 009 не изменится.

С дополнительной информацией по вопросу изменения правил набора номеров можно ознакомиться в Центрах продаж и обслуживания клиентов компании «Ростелеком», на сайте http://old.center.rt.ru/moscow и по телефону: 8 (800) 450-0-150.

● ТОРГОВЫЙ РЯД

Поставки продолжатся

Российская санитарная служба снимает эмбарго на поставки сыра с двух украинских предприятий — «Пирятинского сырзавода» и завода «Дубномолоко», сообщил руководитель Роспотребнадзора, главный государственный санитарный врач РФ Геннадий Онищенко.

Ведомство завершило лабораторные тесты партий сыра с этих двух заводов. По результатам осмотра, есть претензии по жирокислотному составу, поэтому данные партии сыра поступят на рынок РФ «по нижней границе допуска».

По мнению Геннадия Онищенко, претензии к жирокислотному составу свидетельствуют о том, что технология производства еще не налажена. «Определенную роль могут играть корма, которые используются для дойного стада. Необходимо не только налаживать технологию, но и следить за коррекцией кормовых добавок, используемых в животноводстве, чтобы молочное сырье по стартовым позициям соответствовало российским требованиям», — заявил главный санитарный врач.

Накануне Роспотребнадзор разрешил поставки сыра первым двум украинским заводам — «Гадячсыр» и «Прометей». Претензии по жирокислотному составу были и к ним.

Напомним, что запрет на ввоз в страну сыров некоторых украинских производителей действует с 7 февраля. Причиной эмбарго стало несоответствие продукции техрегламенту РФ на молоко и молочную продукцию. На территории России была приостановлена реализация 32 тонн сыра, более 120 тонн продукта было задержано на границе. По данным Роспотребнадзора, поставки украинского сыра сократились более чем на половину.

● ВНИМАНИЕ!

По одной карте

В метро вводится 7-минутная задержка при проходе по социальным картам.

Как передаёт пресс-служба московской подземки, с 16 мая через турникет в метро нельзя пройти в течение 7 минут после первого прохода по одной и той же социальной карте москвича и жителя Московской области. Эта мера вводится, чтобы сократить неправомерное использование карт, однако она не коснётся инвалидов I группы и детей-инвалидов в возрасте до 18 лет. Сообщается, что они смогут перекодировать свои социальные карты на проход без задержки с помощью информационных терминалов, расположенных на всех станциях метро.

ТОЛЬКО цифры

4

В четырёх хозяйствах Тульской и Новгородской областей, граничащих с Подмосковьем, зарегистрированы случаи африканской чумы свиней. Так, в Тульской области найдены около 70 диких кабанов, погибших от этой болезни.

Главное управление ветеринарии Московской области объявило условия, при соблюдении которых разрешено продавать свинину. На мясо из Подмосковья должно иметься ветеринарное свидетельство формы №2 или справка №4. А также выписка из книг местной администрации, которая подтверждает факт владения фермой. Если животное ввезено для убоя из другого региона, на него должно быть ветсвидетельство формы №2 или справка формы №4 с приложением копии ветсвидетельства формы №1.

130

Уже 130 человек обратилось в областные больницы с укусами клещей. 39 из них – дети. Кроме того, выросло втрое число домашних животных, пострадавших от укусов клещей. По словам специалистов, насекомые демонстрируют устойчивость к химикатам и мутируют. Так что обработка специальными препаратами лесополос, парков и скверов не может гарантировать людям безопасность, однако при таких мерах вероятность укуса всё-таки снижается.

В связи с массовым выездом людей на природу специалисты Роспотребнадзора советуют россиянам носить на природе закрытую одежду, обрабатывать домашних животных специальными средствами, а если клещ всё-таки укусил – срочно обращаться к врачу.

5 лет

Власти Московской области планируют увеличить объем бюджета региона в ближайшие пять лет в два раза, заявил губернатор Подмосковья Сергей Шойгу.

В ноябре прошлого года Мособлдумой был принят бюджет Московской области на 2012 год, в середине марта 2012 года правительство региона приняло решение о внесении изменений в бюджет. Доходы бюджета в результате составили более 300 миллиардов рублей.

Полосу подготовила Виолетта Банш

СПОРТ

Короли летящего мяча

19 мая в городском физкультурно-оздоровительном комплексе прошел Открытый Кубок Главы городского округа Котельники по волейболу.

В этом году за право называться лучшей городской любительской командой по волейболу в ходе однодневного турнира сразились пять коллективов: «Народное предприятие», «Силикат», «Нидан», «Искра» (мкр. «Белая Дача»), «Солидстройгрупп».

Бронзовыми призерами соревнований стали спортсмены «Нидан». Серебро завоевала «Искра». Кубок Главы и золотые медали в упорной борьбе добыли волейболисты «Народного предприятия». Специальным призом «За волю к победе» была награждена команда «Солидстройгрупп». Лучшим защитником турнира стал Валерий Щегольков, лучшим нападающим — Артур Хаметов, лучшим связующим — Михаил Снегирев.

КУЛЬТУРНЫЕ РЕАЛИИ

Выступили на «ура»!

В Доме культуры «Надежда» прошел отчетный концерт творческих коллективов клуба.

Посмотреть на выступления своих чад, поддержать их пришли родители, бабушки и дедушки юных артистов — свободных мест практически не было! Видно было, как взрослые переживали за своих детей, поправляли им наряды, проговаривали с юными исполнителями слова песен и даже повторяли танцевальные па. Но, как выяснилось позже, волновались взрослые и дети напрасно. Концерт прошел на «ура», каждое выступление творческих коллективов и солистов вокальных групп сопровождалось бурными аплодисментами благодарной публики. Своим творчеством зал порадовали: танцевальная студия «Леди-Л», студия современного танца «Гротеск», вокальная группа «Вдохновение» и шоу-театр «Ковер-самолет».

Я — РЕПОРТЁР

Редакция обратилась к читателям с просьбой оперативно реагировать на происходящие события в городе, звонить, присылать свои sms-сообщения и фотографии на номер: 8 (926) 814–50–35. Мы благодарны всем, кто откликнулся на нашу просьбу, и сегодня отвечаем на очередной вопрос наших читателей.

Антонина Жукова, микрорайон «Южный».

- К моей пожилой маме, проживающей на улице Кузьминская, недавно приходили сотрудники Пенсионного фонда, хотели проконсультировать ее по какому-то вопросу. Мама их не впустила. Подскажите, пожалуйста, правда ли, что сотрудники этого ведомства дают пожилым людям консультации на дому, по каким вопросам?

За разъяснением корреспондент «КС» обратился в Пенсионный отдел «Котельники» Управления №4 ГУ- ГУ ПФР №3 по Москве и Московской области. По словам начальника этого отдела Анны Жолковер, работники Пенсионного фонда России не консультируют граждан на дому и по квартирам не ходят! Прием населения по вопросам, касающимся пенсионного обеспечения граждан, а именно: назначения и перерасчета пенсии, участия в Программе государственного софинансирования пенсионных накоплений, управления пенсионными накоплениями граждан и по другим вопросам производится только в клиентских службах и пенсионных отделах территориальных органов Пенсионного фонда России. Прием населения осуществляется строго по установленному графику, информацию о котором, а также о времени работы территориальных органов Пенсионного фонда можно узнать на официальном сайте Отделения по адресу в сети Интернет: http://www.pfrf.ru/ot_moscow/cont_up/ либо по телефону «горячей линии Отделения» в Москве: 8 (495) 987-09-09.

СОБЫТИЕ

Профилактика on-line

Более тесное взаимодействие между всеми структурами власти, занимающимися профилактикой правонарушений, связанных с употреблением наркотических и психотропных средств, были подняты представителями г. Котельники в ходе конференции, которая прошла по каналам компьютерной сети Internet.

Конференция была организована Министерством культуры Московской области в рамках областного проекта «Вместе в будущее». Кроме Котельников в ней приняли участие представители городского округа Коломна, Ивантеевки и Егорьевского муниципального района.

По мнению начальника Управления образования и социальной политики администрации Юлии Зуевой, конференция стала хорошей площадкой для обмена передовым опытом в деле профилактики правонарушений. «В Подмосковье реализованы интересные проекты эффективной работы с молодежью. Это и организация досуга молодых людей, и трудоустройство несовершеннолетних, и активное привлечение их к общественной жизни, занятиям спортом. Имеются такие программы и в Котельниках».

О них подробно рассказала начальник отдела по делам несовершеннолетних и защите их прав Анна Никишкина. Депутат Михаил Набокин обратил внимание организаторов конференции и коллег из других регионов на необходимость целевого финансирования профилактической и реабилитационной работы.

Участниками конференции из нашего города был задан вопрос депутатам Московской областной Думы о слишком мягких мерах, применяемых действующим законодательством по отношению к тем, кто употребляет и распространяет наркотические средства. Кроме того, из законодательства исчезли статьи, касающиеся принудительного лечения наркоманов и алкоголиков. «Участники конференции сошлись на том, что проблему наркомании легче предупредить, чем лечить, - говорит начальник отдела культуры Елена Литвинова, – и нужно изыскивать дополнительные механизмы по организации профилактической работы. Для этого есть резервы и у правоохранительных органов, и у руководителей органов местного самоуправления».

НАША ГОРДОСТЬ!

«Солнышко» - на первом месте!

Образцовый хореографический ансамбль «Солнышко» при Доме культуры «Белая Дача» завоевал первое место на прошедшем в Твери XIII областном открытом конкурсе-фестивале русского народного танцевального искусства имени народной артистки СССР, главного балетмейстера ГАРНХ имени Пятницкого, почетного гражданина города Тверь Татьяны Алексеевны Устиновой.

В фестивале приняла участие старшая группа ансамбля. Ребята представили две хореографические композиции: «Воронежский перепляс» и «На гулянье». Оба произведения покорили строгое жюри, которое единогласно присудило «Солнышку» первое место! Ну, а зрители в зале устроили нашим юным танцорам настоящую овацию!

- «Солнышко» - наша гордость! - сказал художественный руководитель ДК «Белая Дача» Павел Казанцев. – В истории ансамбля были трудные времена, но последние шесть лет коллектив выступает стабильно. Руководитель Екатерина Пустовалова сумела не только увлечь ребят магией танца, но и поднять их мастерство на более высокий профессиональный уровень. Уверен, впереди «Солнышко» ждут новые успехи!».

Погода

В пятницу ночью +10, днем +19, ясно.
В субботу ночью +11, днем +19, пасмурно.
В воскресенье ночью +13, днем +19, небольшой дождь.

Телефоны редакции

Звоните, присылайте свои sms-сообщения и фотографии на номер: 8 (926) 814-50-35, а также 559-77-66.

Полосу подготовили Маргарита Федченко, Александр Подакин, Петр Лызь

ПОДРОБНО

Кто хозяин этих дорог?

О качестве российских дорог высказывался еще автор «Истории государства российского» Николай Карамзин в конце 18-го века, задолго до того, как его тезка Николай Гоголь припечатал их в известном изречении о двух наших бедах, одной из которых он и назвал дороги. Надо признать, что высказывание классика в определенной мере находит свое подтверждение и на дорогах нашего города. Это относится не только к качеству асфальтового покрытия, но и к схеме дорожного движения, наличия хороших подъездных путей к жилым домам и учреждениям, тротуаров и пешеходных дорожек, парковок и т.д.

Критические стрелы граждан по поводу состояния дорожного хозяйства по привычке направляются в адрес администрации, однако справедливость требует восстановить правду и напомнить, что далеко не во всех случаях ответственность за городские дороги лежит на администрации города. Более того, нередко администрация попросту лишена возможности повлиять на тех, в чьем подчинении находятся дороги.

А уж Котельники в части дорожного хозяйства, то есть принадлежности дорог тем или иным хозяевам, и вовсе представляют собой пеструю картину, в которой переплетаются дороги, находящиеся в муниципальном, в федеральном, областном и даже частном или корпоративном подчинении.

По данным отдела благоустройства администрации, эта картина выглядит следующим образом:

- **Новорязанское шоссе – федеральное подчинение (Росавтодор).**
- **Новоегорьевское шоссе - от МКАД до Дзержинского шоссе – собственность МЕГИ, эстакада и далее – Московская область (Мосавтодор).**
- **Дзержинское шоссе – Московская область.**
- **Ул. Железнодорожная – Малая Колхозная – Союзфармпески - Московская область.**
- **1-й Покровский проезд – Московская область**
- **2-й Покровский проезд – владелец «Солидстройгрупп».**
- **3-й Покровский проезд (продолжение 2-го Покровского проезда или проезд №763) – часть принадлежит «Солидстройгрупп», часть – ГВСУ (Главное всерегиональное строительное управление «Центр»).**

Остальные дороги и улицы – в муниципальной ответственности. Правда, состояние именно внутригородских улиц, таких, как например, улица Новая, чаще всего и вызывают нарекания со стороны жителей и особенно автомобилистов. Начавшийся в эти дни ремонт – ответ администрации на запросы населения. Надежда получить на эти цели финансовую поддержку из областного бюджета, увы, не оправдалась. По непонятной причине регионам-донорам, как наш округ, средства из областного бюджета выделяются даже реже, чем дотационным муниципальным образованиям. Поэтому на обустройство дорог в этом году администрации пришлось изыскивать средства из городского бюджета.

Александр Иванов

В ЦЕНТРЕ ВНИМАНИЯ

Ищите пути объезда

С началом лета в нашем городе грядет серьезное изменение в схеме движения транспорта как личного, так и общественного, как легкового, так и большегрузного: в связи с возобновлением работ по строительству эстакады через железную дорогу, будет перекрыто движение автомобилей на участке от ТРК «МЕГА Белая Дача» до Дзержинского шоссе.

Таким образом, движение по Дзержинскому шоссе как со стороны г. Люберцы, так и со стороны г. Дзержинский на данном участке будет сквозным, то есть исключительно прямо. Для пешеходов на период строительства предусмотрено устройство вдоль шоссе дополнительного пешеходного перехода.

«Проведение работ на столь важном для города объекте еще больше усложнит дорожную ситуацию в Котельниках, которые и без того испытывают дополнительную транспортную нагрузку в связи с реконструкцией участка Новорязанского шоссе, — говорит Ирина Польникова, первый заместитель главы администрации города. — Однако и проект строительства эстакады тоже очень важен для города. Мы несколько лет ждали, когда у области появится финансовая возможность довести его до конца. И теперь нам необходимо обеспечить этому проекту максимальную организационную поддержку со стороны местных властей, соблюдая при этом безопасность и интересы жителей».

Чтобы минимизировать издержки от грядущего строительства, администрация города на прошлой неделе провела расширенное совещание с приглашением представителей Мосавтодора и Люберецкого ГИБДД.

На прошедшем совещании Ирина Викторовна особо остановилась на вопросе своевременного информирования жителей города о предстоящих изменениях. «Это так же важно, как и то, чтобы работы начались строго по графику, — сказала она, обращаясь к представителям Мосавтодора. — Кроме того, и в проекте строительства эстакады, и на улицах города должны быть четко указаны пути возможных объездов».

Недавно назначенный первым заместителем главы администрации Вячеслав Кузнецов потребовал от строителей создания резервных маршрутов для беспрепятственного проезда спецавтотранспорта: скорой помощи, пожарных, полиции: «Мы не можем лишить жителей своевременной помощи столь важных служб. Резервные пути объезда должны быть предусмотрены в обязательном порядке».

Заместитель начальника Люберецкого ГИБДД Александр Лобойко также уделил немало внимания необходимости оптимизировать транспортные потоки.

Директор строительной дирекции управления «Мосавтодор» Александр Александров и начальник отдела ремонта и реконструкции мостов Сергей Осипенко обещали учесть высказанные замечания и в течение недели представить доработанный проект.

По просьбе администрации все подробности грядущих изменений будут дополнительно прокомментированы подрядной организацией и ГИБДД непосредственно на месте работ, куда представители администрации, подрядчиков, собственников дороги и госавтоинспекции выедут на дополнительное совещание еще до конца этой недели.

P. S. Окончательный вариант проекта вместе со схемой объездов и резервных дорог будет опубликован в «КС» после его согласования.

Александр Подакин

СОБЫТИЕ

У нас много общих задач!

(Продолжение. Начало на стр. 1)

Пять человек вошли в состав палаты по предложению городского Совета депутатов, который утвердил кандидатуры директора МСОАУ «Спорткомплекс «Котельники», председателя организации ветеранов Афганистана и локальных войн «Поколение» Михаила Набокина, председателя общественной организации ветеранов войны, труда, Вооруженных сил и правоохранительных органов Людмилу Кананину; председателя городского отделения московской областной общественной организации «Союз женщин Подмосковья» Веру Арешкину и исполнительного директора БФСИ «Народное предприятие» Марию Репину. И наконец, еще пять членов палаты были назначены решением своих уже избранных коллег: Елена Иванова — директор МБОУ Котельниковская школа №3, Михаил Половнев — руководитель отдела реконструкции ООО «Солидстройгрупп», Любовь Котикова — заведующая производством ООО «Технопром», активист территориального самоуправления; Александр Самохин — заместитель директора МБОУ ДОД СДЮШОР «Белка», руководитель местного отделения Всероссийской общественной организации «Молодая гвардия «Единой России». Итого 15 человек, ко всем остальным должностям и званиям которых отныне добавится еще и «Член

Общественной палаты городского округа Котельники Московской области».

Также на первом своем заседании Общественная палата утвердила состав комиссий и регламент своей работы . Председателем Палаты единогласно был выбран председатель организации ветеранов Афганистана и локальных войн «Поколение», депутат городского Совета депутатов Михаил Набокин.

Петр Лызь

СОВЕТ ДЕПУТАТОВ ГОРОДСКОГО ОКРУГА КОТЕЛЬНИКИ МОСКОВСКОЙ ОБЛАСТИ
РЕШЕНИЕ №297/39 от 25.04.2012 г.
О внесении изменений в решение Совета депутатов городского округа Котельники Московской области №188/24 от 28.06.2011 г. «О порядке формирования контрольно-счетного органа городского округа Котельники Московской области и утверждении положения «О контрольно-счетном органе городского округа Котельники Московской области»

(Продолжение. Начало в №19)

Приложение
УТВЕРЖДЕНО
решением Совета депутатов
городского округа Котельники
Московской области
№297/39 от 25.04. 2012 г.

Положение о Контрольно-счетном органе городского округа Котельники Московской области

14. Гарантии прав проверяемых органов и организаций

14.1. По итогам проведения контрольного мероприятия Контрольно-счетный орган составляет соответствующий акт (акты), который доводится до сведения руководителей проверяемых органов и организаций. На основании акта (актов) Контрольно-счетного органа составляется отчет.

Примерные формы акта и отчета утверждаются распоряжениями председателя Контрольно-счетного органа.

Акт подписывается должностными лицами Контрольно-счетного органа, участвовавшими в проведении контрольного мероприятия, два экземпляра акта направляются в проверяемый орган или организацию.

Срок подготовки акта не должен превышать десяти рабочих дней с даты окончания контрольного мероприятия.

Срок для ознакомления проверяемой организации с актом устанавливается не более пяти рабочих дней. Один экземпляр акта возвращается в Контрольно-счетный орган.

Пояснения и замечания руководителей проверяемых органов и организаций, представленные в срок, установленный законом Московской области, прилагаются к актам и в дальнейшем являются их неотъемлемой частью.

Замечания и пояснения излагаются в письменном виде сразу или направляются в Контрольно-счетный орган в установленные законодательством сроки после представления акта для ознакомления.

В случае поступления от ответственных должностных лиц объекта контрольного мероприятия письменных замечаний должностные лица Контрольно-счетного органа в течение тридцати календарных дней с даты поступления замечаний в Контрольно-счетный орган готовят заключение на представленные замечания.

Заключение должностных лиц Контрольно-счетного органа на представленные замечания прилагается к акту и в дальнейшем является его неотъемлемой частью.

По отдельным вопросам контрольного мероприятия для закрепления результатов и выводов аналитического характера, как правило, в случае отсутствия нарушений может составляться справка.

Справки по отдельным вопросам контрольного мероприятия подписываются должностными лицами Контрольно-счетного органа, непосредственно проверявшими соответствующий вопрос.

14.2. Проверяемые органы и организации и их должностные лица вправе обратиться с жалобой на действия (бездействие) Контрольно-счетного органа в Совет депутатов городского округа Котельники Московской области.

14.3. Копии актов по контрольным мероприятиям в отсутствие замечаний и пояснений руководителей объектов контрольных мероприятий направляются в адрес Совета депутатов городского округа Котельники Московской области и главы городского округа Котельники Московской области по истечении пяти рабочих дней после даты ознакомления с актом должностных лиц объекта контрольного мероприятия.

При наличии замечаний руководителей объектов контрольных мероприятий копии актов по контрольным мероприятиям направляются одновременно с замечаниями руководителей объектов контрольных мероприятий и заключением на них, подготовленным Контрольно-счетным органом, в адрес Совета депутатов городского округа Котельники Московской области и главы городского округа Котельники Московской области в срок не позднее трех рабочих дней с даты подготовки заключения.

При наличии пояснений руководителей объектов контрольных мероприятий копии актов по контрольным мероприятиям направляются одновременно с пояснениями руководителей объектов контрольных мероприятий в адрес Совета депутатов городского округа Котельники Московской области и главы городского округа Котельники Московской области в срок не позднее трех рабочих дней с даты предоставления пояснений без подготовки заключения на них Контрольно-счетным органом.

15. Взаимодействие Контрольно-счетного органа

15.1. Контрольно-счетный орган городского округа Котельники Московской области при осуществлении своей деятельности вправе взаимодействовать с контрольно-счетными органами других субъектов Российской Федерации и муниципальных образований, а также со Счетной палатой Российской Федерации, с территориальными управлениями Центрального банка Российской Федерации, налоговыми органами, органами прокуратуры, иными правоохранительными, надзорными и контрольными органами Российской Федерации, субъектов Российской Федерации и муниципальных образований. Контрольно-счетный орган вправе заключать с ними соглашения о сотрудничестве и взаимодействии.

15.2. Контрольно-счетный орган вправе вступать в объединения (ассоциации) контрольно-счетных органов Российской Федерации, объединения (ассоциации) контрольно-счетных органов Московской области.

15.3. В целях координации своей деятельности Контрольно-счетный орган и иные муниципальные органы могут создавать как временные, так и постоянно действующие совместные координационные, консультационные, совещательные и другие рабочие органы.

15.4. Контрольно-счетный орган по письменному обращению контрольно-счетных органов других муниципальных образований может принимать участие в проводимых ими контрольных и экспертно-аналитических мероприятиях.

16. Обеспечение доступа к информации о деятельности Контрольно-счетного органа

16.1. Контрольно-счетный орган в целях обеспечения доступа к информации о своей деятельности размещает на своем официальном сайте в информационно-телекоммуникационной сети Интернет (далее — сеть Интернет) и опубликовывает в средствах массовой информации информацию о проведенных контрольных и экспертно-аналитических мероприятиях, о выявленных при их проведении нарушениях, о внесенных представлениях и предписаниях, а также о принятых по ним решениях и мерах.

16.2. Опубликование в средствах массовой информации или размещение в сети Интернет информации о деятельности Контрольно-счетного органа осуществляется в соответствии с нормативными правовыми актами Совета депутатов городского округа Котельники Московской области и Регламентом Контрольно-счетного органа.

16.3. Контрольно-счетный орган ежегодно подготавливает отчет о своей деятельности, который опубликовывается в средствах массовой информации или размещается в сети Интернет только после его рассмотрения Советом депутатов городского округа Котельники Московской области. Отчет подлежит опубликованию в средствах массовой информации в объеме информации, определенном Советом депутатов городского округа Котельники Московской области.

17. Финансовое обеспечение деятельности Контрольно-счетного органа

17.1. Финансовое обеспечение деятельности Контрольно-счетного органа — за счет средств местного бюджета. Финансовое обеспечение деятельности Контрольно-счетного органа предусматривается в объеме, позволяющем обеспечить возможность осуществления возложенных на него полномочий.

17.2. Контроль за использованием Контрольно-счетным органом бюджетных средств или муниципального имущества осуществляется на основании решений Совета депутатов городского округа Котельники Московской области.

18. Ответственность должностных лиц Контрольно-счетного органа

18.1. Должностные лица Контрольно-счетного органа несут ответственность в соответствии с законодательством Российской Федерации за достоверность и объективность результатов проводимых ими контрольных и экспертно-аналитических мероприятий, а также за разглашение государственной и иной охраняемой законом тайны.

18.2. Действия должностных лиц Контрольно-счетного органа могут быть обжалованы в соответствии с действующим законодательством.

СОВЕТ ДЕПУТАТОВ ГОРОДСКОГО ОКРУГА КОТЕЛЬНИКИ МОСКОВСКОЙ ОБЛАСТИ
РЕШЕНИЕ №298/39 от 25.04.2012 г.
О внесении изменений в решение Совета депутатов «О бюджете городского округа Котельники Московской области на 2012 год» №250/34 от 27.12.2011 г.

Совет депутатов **РЕШИЛ:**

Внести в решение Совета депутатов городского округа Котельники Московской области от 27.12.2011 г. №250/34 «О бюджете городского округа Котельники Московской области на 2012 год» с учетом изменений и дополнений, внесенных в решение Совета депутатов от 14.02.2012 г. №269/36 и от 28.03.2012 г. №285/38 следующие дополнения:

1.1 В приложение №2 к решению Совета депутатов от 27.12.2011 г. №250/34 «О бюджете городского округа Котельники Московской области на 2012 год», изложив его в редакции согласно приложению №1.

1.2 В приложение №3 к решению Совета депутатов от 27.12.2011 г. №250/34 «О бюджете городского округа Котельники Московской области на 2012 год», изложив его в редакции согласно приложению №2.

2. Направить настоящее решение и. о.главы городского округа Котельники Московской области А.Н. Гавронову для подписания и обнародования.

Председатель Совета депутатов
городского округа А.И. Бондаренко
И. о. главы
городского округа А.Н. Гавронов
25.04.2012 г.

Приложение 1
к решению Совета депутатов «О внесении изменений в решение Совета депутатов «О бюджете городского округа Котельники Московской области на 2012 год»
№298/39 от 25.04.2012 г.

Распределение бюджетных ассигнований на 2012 год
городского округа Котельники Московской области по разделам, подразделам, целевым статьям и видам расходов классификации расходов бюджетов

Наименование	КОД				Утверждено по бюджету	В т.ч. субвенции субсидии
	Раздел	Ведомственные структуры				
		Подраздел	Целевая статья	Вид расход		
1	2	3	4	5	6	7
Общегосударственные вопросы	01				195578	5390
Функционирование высшего должностного лица субъекта Российской Федерации и муниципального образования	01	02			1636	
Руководство и управление в сфере установленных функций органов государственной власти субъектов Российской Федерации и органов местного самоуправления	01	02	0020000		1636	
Глава муниципального образования	01	02	0020300		1636	
Выполнение функций органами местного самоуправления	01	02	0020300	500	1636	
Функционирование законодательных (представительных) органов муниципальных образований	01	03			7270	
Руководство и управление в сфере установленных функций органов государственной власти субъектов Российской Федерации и органов местного самоуправления	01	03	0020000		7270	
Председатель представительного органа муниципального образования	01	03	0021100		1200	
Выполнение функций органами местного самоуправления	01	03	0021100	500	1200	
Другие вопросы по Центральному аппарату	01	03	0020499		6070	
Выполнение функций органами местного самоуправления	01	03	0020400	500	6070	
Руководство и управление в сфере установленных функций	01	04	0020000		154787	5390
Центральный аппарат	01	04	0020400		154787	5390
Резервные средства	01	04	0020400	870	20436	
Выполнение функций органами местного самоуправления	01	04	0020400	500	134351	5390
Субвенция на финансирование штатной численности работников, обеспечивающих деятельность комиссии по делам несовершеннолетних и защите их прав из бюджета Московской области	01	04	0020403		1882	1882
Выполнение функций органами местного самоуправления	01	04	0020403	500	1882	1882
Субвенция на расходы по хранению и комплектованию архивных дел, относящихся к собственности Московской области	01	04	0020404		950	950
Выполнение функций органами местного самоуправления	01	04	0020404	500	950	950
Субвенция на содержание отдела жилищных субсидий	01	04	0020405		1513	1513
Выполнение функций органами местного самоуправления	01	04	0020405	500	1513	1513
Государственная поддержка в сфере массовой информации	01	04	0020406		3500	
Выполнение функций органами местного самоуправления	01	04	0020406	500	3500	
Субвенции на организацию выплаты компенсации части родительской платы за содержание ребенка в государственных и муниципальных образовательных учреждениях	01	04	0020407		228	228
Выполнение функций органами местного самоуправления	01	04	0020407	500	228	228
Государственная поддержка в сфере телевидения	01	04	0020408		4950	
Выполнение функций органами местного самоуправления	01	04	0020408	500	4950	
Субвенция на обеспечение полномочий по организации оказания медицинской помощи	01	04	0020409		817	817
Выполнение функций органами местного самоуправления	01	04	0020409	500	817	817
Другие расходы по Центральному аппарату	01	04	0020499		120511	
Выполнение функций органами местного самоуправления	01	04	0020499	500	120511	
Судебная система	01	05				
Руководство и управление в сфере установленных функций	01	05	0010000			
Составление (изменение и дополнение) списков кандидатов в присяжные заседатели федеральных судов общей юриспруденции в Российской Федерации	01	05	0014000			
Фонд компенсации	01	05	0014000	009		
Обеспечение деятельности финансовых налоговых и таможенных органов финансового (финансово-бюджетного) надзора	01	06			1500	
Руководство и управление в сфере установленных функций органов государственной власти субъектов Российской Федерации и органов местного самоуправления	01	06	0020000		1500	
Центральный аппарат	01	06	0020400		900	
Выполнение функций органами местного самоуправления	01	06	0020400	500	900	
Руководитель контрольно-счетной палаты муниципального образования и его заместители	01	06	0022500		600	
Выполнение функций органами местного самоуправления	01	06	0022500	500	600	
Проведение выборов и референдумов	01	07	0200000		100	
Проведение выборов в представительные органы муниципального образования	01	07	0200002		100	
Выполнение функций органами местного самоуправления	01	07	0200002	500	100	
Резервные фонды	01	11			23300	
Резервные фонды местных администраций	01	11	0700500		23300	
Прочие расходы	01	11	0700500	013	23300	
Другие общегосударственные вопросы	01	13			6985	
Другие расходы по Центральному аппарату	01	13	0020499		6985	
Выполнение функций органами местного самоуправления	01	13	0020499	500	6985	
Национальная оборона	02				1415	1365
Мобилизационная и вневойсковая подготовка	02	03			1365	1365
Руководство и управление в сфере установленных функций	02	03	0010000		1365	1365
Осуществление первичного воинского учета на территориях, где отсутствуют военные комиссариаты	02	03	0013600		1365	1365
Фонд компенсаций	02	03	0013600	500	1365	1365
Мобилизационная подготовка экономики	02	04			50	
Мероприятия по обеспечению мобилизационной готовности экономики	02	04	2090100		50	
Выполнение функций органами местного самоуправления	02	04	2090100	500	50	
Национальная безопасность и правоохранительная деятельность	03				2000	
Органы внутренних дел	03	02			2000	
Воинские формирования (органы, подразделения)	03	02	2020000			
Обеспечение равного с МВД РФ повышения денежного довольствия сотрудникам и заработной платы работникам милиции	03	02	2020100			
Функционирование органов в сфере национальной безопасности, правоохранительной деятельности	03	02	2020100	014		
Военный персонал	03	02	2025800			
Функционирование органов в сфере национальной безопасности	03	02	2025800	014		
Функционирование органов в сфере национальной безопасности, правоохранительной деятельности	03	02	2026700			
Функционирование органов в сфере национальной безопасности, правоохранительной деятельности и обороны	03	02	2026700	014		
Целевые программы муниципальных образований	03	02	7950000			
Выполнение функций органами местного самоуправления	03	02	7950000	500		
Защита населения и территории от чрезвычайных ситуаций природного и техногенного характера, гражданская оборона	03	09			1000	
Предупреждение и ликвидация последствий чрезвычайных ситуаций и стихийных бедствий природного и техногенного характера	03	09	2180101		700	
Выполнение функций органами местного самоуправления	03	09	2180101	500	700	
Подготовка населения и организаций к действиям в чрезвычайной ситуации в мирное и военное время	03	09	2190100		300	
Выполнение функций органами местного самоуправления	03	09	2190100	500	300	
Другие вопросы в области национальной безопасности и правоохранительной деятельности	03	14			1000	
Реализация других функций, связанных с обеспечением национальной безопасности и правоохранительной деятельности	03	14	2470000		1000	
Выполнение функций органами местного самоуправления	03	14	2470000	500	1000	
Национальная экономика	04				4100	
Лесное хозяйство	04	07				
Выполнение функций органами местного самоуправления	04	07	0020400	500		
Транспорт	04	08			2000	
Автомобильный транспорт	04	08	3030000			
Расходы на организацию транспортного обслуживания населения автомобильным транспортом в соответствии с государственными контрактами на оказание услуг по перевозке пассажиров	04	08	3030200		2000	
Прочие расходы	04	08	3030201	013	2000	
Дорожное хозяйство	04	09				
Ремонт и содержание муниципальных дорог	04	09	3150107			
Выполнение функций органами местного самоуправления	04	09	3150107	500		
Другие вопросы в области национальной экономики	04	12			2100	
Мероприятия в области строительства, архитектуры и градостроительства	04	12	3380000		1000	
Выполнение функций органами местного самоуправления	04	12	3380000	500	1000	
Мероприятия по землеустройству и землепользованию	04	12	3400300		1000	

Выполнение кадастровых работ	04	12	3400302		1000	
Выполнение функций органами местного самоуправления	04	12	3400302	500	1000	
Целевые программы муниципальных образований	04	12	7950108		100	
Выполнение функций органами местного самоуправления	04	12	7950108	500	100	
Жилищно-коммунальное хозяйство	05				71297	
Жилищное хозяйство	05	01			6770	
Бюджетные инвестиции в объекты капитального строительства, не включенные в целевые программы	05	01	1020000		900	
Бюджетные инвестиции в объекты капитального строительства муниципального образования	05	01	1020000		900	
Бюджетные инвестиции	05	01	1020000	003	900	
Поддержка жилищного хозяйства	05	01	3500000		2370	
Капитальный ремонт государственного жилищного фонда субъектов РФ и муниципального жилищного фонда	05	01	3500300		2370	
Субсидии юридическим лицам	05	01	3500300	006	2370	
Программа оснащения коллективными приборами учета потребления ресурсов многоквартирных домов на территории городского округа Котельники	05	01	7950000	003	2500	
Выполнение функций органами местного самоуправления	05	01	7950000	500	2500	
Приведение балконов многоквартирных домов, расположенных на территории городского округа Котельники, в надлежащее техническое состояние	05	01	7950001		1000	
Выполнение функций органами местного самоуправления	05	01	7950001	500	1000	
Коммунальное хозяйство	05	02			8500	
Бюджетные инвестиции в объекты капитального строительства, не включенные в целевые программы	05	02	1020000		1600	
Бюджетные инвестиции в объекты капитального строительства	05	02	1020100		1600	
Бюджетные инвестиции	05	02	1020102	003	1600	
Мероприятия в области коммунального хозяйства	05	02	3510500		2500	
Субсидии юридическим лицам	05	02	3510500	006	2500	
Программа комплексного развития систем коммунальной инфраструктуры городского округа Котельники на период 2011-2015 гг.	05	02	7950000		4400	
Выполнение функций органами местного самоуправления	05	02	7950000	500	2540	
Софинансирование из местного бюджета для выполнения мероприятий по комплексному развитию коммунальной инфраструктуры с целью организации теплоснабжения	05	02	7950001	500	1860	
Благоустройство	05	03			56027	
Бюджетные инвестиции в объекты капитального строительства, не включенные в целевые программы	05	03	1020000			
Бюджетные инвестиции	05	03	1020102	003		
Благоустройство	05	03	6000000		56027	
Уличное освещение	05	03	6000100		8500	
Выполнение функций органами местного самоуправления	05	03	6000100	500	8500	
Строительство и содержание автомобильных дорог и инженерных сооружений на них в границах городских округов и поселений в рамках благоустройства	05	03	6000200		17400	
Выполнение функций органами местного самоуправления	05	03	6000200	500	17400	
Озеленение	05	03	6000300		2385	
Выполнение функций органами местного самоуправления	05	03	6000300	500	2385	
Организация и содержание мест захоронения	05	03	6000400		500	
Выполнение функций органами местного самоуправления	05	03	6000400	500	500	
Прочие мероприятия по благоустройству городских округов и поселений	05	03	6000500		27242	
Выполнение функций органами местного самоуправления	05	03	6000500	500	27242	
Субсидия бюджетам на капитальный ремонт и ремонт дворовых территорий многоквартирных домов, проездов к дворовым территориям многоквартирных домов городских округов Московской области	05	03	6000501	500		
Целевые программы муниципального образования	05	03	7950900			
Программа развития инфраструктуры и благоустройства города Котельники на 2004-2011 гг.	05	03	7950900	500		
Субсидии бюджетам городских округов на закупку автотранспортных средств и коммунальной техники	05	03	9980000	500		
Выполнение функций органами местного самоуправления	05	03	9980000	500		
Охрана окружающей среды	06				50	
Охрана объектов растительного и животного мира среды их обитания	06	03				
Состояние окружающей среды и природопользования	06	03	4100000			
Природоохранные мероприятия	06	03	4100100			
Выполнение функций органами местного самоуправления	06	03	4100100	500		
Другие вопросы в области охраны окружающей среды	06	05			50	
Целевые программы муниципальных образований	06	05	7950900		50	
Бюджетные инвестиции	06	05	7950900	003		
Природоохранные мероприятия	06	05	7950900	443	50	
Образование	07				400609	139662
Дошкольное образование	07	01			183495	54000
Бюджетные инвестиции в объекты капитального строительства, не включенные в целевые программы	07	01	1020000		22000	
Строительство объектов общегражданского назначения	07	01	1020102		22000	
Бюджетные инвестиции	07	01	1020102	003	22000	
Детские дошкольные учреждения	07	01	4200000		107495	
Другие вопросы по детским дошкольным учреждениям	07	01	4209999		107495	
Выполнение функций органами местного самоуправления	07	01	4209999	500	300	
Субсидии бюджетным учреждениям	07	01	4209999	610	54902	
Субсидии бюджетным учреждениям на финансовое обеспечение муниципального задания на оказание муниципальных услуг	07	01	4209999	611	52002	
Субсидии бюджетным учреждениям на иные цели	07	01	4209999	612	2900	
Субсидии автономным учреждениям	07	01	4209999	620	52293	
Субсидии автономным учреждениям на финансовое обеспечение муниципального задания на оказание муниципальных услуг	07	01	4209999	621	50868	
Субсидии автономным учреждениям на иные цели	07	01	4209999	622	1425	
Субсидия из бюджета Московской области на капитальные вложения в объекты дошкольного образования	07	01	5222601		54000	54000
Бюджетные инвестиции	07	01	5222601	003	54000	54000
Общее образование	07	02			209831	84242
Бюджетные инвестиции в объекты капитального строительства, не включенные в целевые программы	07	02	1020000			
Бюджетные инвестиции в объекты капитального строительства собственности муниципальных образований	07	02	1020100			
Бюджетные инвестиции	07	02	1020102	003		
Школы-детские сады, школы начальные, неполные средние и средние	07	02	4210000		110978	76345
Субсидии за счет субвенции на финансирование частичной компенсации питания	07	02	4219903	610	4242	4242
Субсидии	07	02	4219903	612	4242	4242
Субсидии за счет остатка средств субвенции на финансирование частичной компенсации питания	07	02	4219907	612	165	
Другие расходы по школам-детским садам, школам начальным, средним	07	02	4219999		34468	
Субсидии бюджетным учреждениям	07	02	4219999	610	34468	
Субсидии бюджетным учреждениям на финансовое обеспечение муниципального задания на оказание муниципальных услуг	07	02	4219999	611	31605	
Субсидии бюджетным учреждениям на иные цели	07	02	4219999	612	2863	
Субсидии за счет субвенции на получение общедоступного и бесплатного образования	07	02	4219904	610	72103	72103
Субсидии за счет субвенции бюджетным учреждениям	07	02	4219904	611	72103	72103
Субсидии на проведение капитального ремонта	07	02	4219905			
Выполнение функций бюджетными учреждениями	07	02	4219905	001		
Иные межбюджетные трансферты на повышение фонда оплаты труда работникам муниципальных образований	07	02	4219906			
Иные межбюджетные трансферты	07	02	4219906	540		
Учреждения по внешкольной работе с детьми	07	02	4230000		90956	
Другие расходы по учреждениям по внешкольной работе с детьми	07	02	4239999		90956	
Субсидии бюджетным учреждениям	07	02	4239999	610	90956	
Субсидии бюджетным учреждениям на финансовое обеспечение муниципального задания на оказание муниципальных услуг	07	02	4239999	611	86746	
Субсидии бюджетным учреждениям на иные цели	07	02	4239999	612	4210	
Субсидии за счет субвенции на финансирование частичной компенсации питания негосударственных учреждений	07	02	4360101	530	175	175
Субсидии за счет субвенции по финансовой поддержке негосударственных учреждений	07	02	4360102	530	6450	6450
Субсидии на внедрение современных образовательных технологий	07	02	4360301	610	53	53
Выполнение функций бюджетными учреждениями	07	02	4360301	612	53	53
Государственная поддержка внедрения комплексных проектов модернизации образования	07	02	5201200	612		
Субсидии за счет субвенции на классное руководство	07	02	5200904	610	1219	1219
Субсидии за счет субвенции бюджетным учреждениям	07	02	5200904	612	1219	1219
Молодежная политика и оздоровление детей	07	07			5313	1420
Мероприятия в области молодежной политики	07	07	4310103		893	
Выполнение функций органами местного самоуправления	07	07	4310103	500	893	
Оздоровление детей	07	07	4320000		4420	1420
Субсидии бюджетным учреждениям	07	07	4320201	610	1800	
Субсидии бюджетным учреждениям на организацию отдыха, оздоровления и занятости детей городского округа Котельники	07	07	4320201	612	1800	
Выполнение функций органами местного самоуправления	07	07	4320201	500	1200	
Субсидии за счет субвенции бюджетам на оздоровление детей	07	07	4320202		1420	1420
Субсидии за счет субсидии бюджетам муниципальных образований Московской области на мероприятия по проведению оздоровительной кампании детей	07	07	4320202	612	725	725
Выполнение функций органами местного самоуправления	07	07	4320202	500	695	695
Другие вопросы в области образования	07	09			1970	
Проведение мероприятий для детей и молодежи	07	09	4360900		1970	
Выполнение функций органами местного самоуправления	07	09	4360902	500	1420	
Субсидии бюджетным учреждениям	07	09	4360902	610	500	
Субсидии бюджетным учреждениям на иные цели	07	09	4360902	612	500	
Субсидии автономным учреждениям	07	09	4360902	620	50	
Субсидии на иные цели	07	09	4360902	622	50	
Культура, кинематография и средства массовой информации	08				55295	81
Культура	08	01			55295	81
Дворцы и Дома культуры, другие учреждения культуры и средства массовой информации	08	01	4400000		44388	
Другие расходы по Дворцам и Домам культуры, другим учреждениям культуры и средствам массовой информации	08	01	4409999		44388	
Субсидии автономным учреждениям	08	01	4409999	620	44388	
Субсидии автономным учреждениям на финансовое обеспечение муниципального задания на оказание муниципальных услуг	08	01	4409999	621	42188	
Субсидии автономным учреждениям на иные цели	08	01	4409999	622	2205	
Библиотеки	08	01	4420000		9976	
Бюджетные инвестиции в объекты капитального строительства, не включенные в целевые программы	08	01	1020000	-		
Бюджетные инвестиции в объекты капитального строительства муниципальных образований	08	01	1020100	-		
Бюджетные инвестиции	08	01	1020100	003		
Другие расходы по библиотекам	08	01	4429999		9976	
Субсидии бюджетным учреждениям	08	01	4429999	610	9976	
Субсидии бюджетным учреждениям на финансовое обеспечение муниципального задания на оказание муниципальных услуг	08	01	4429999	611	9476	
Субсидии бюджетным учреждениям на иные цели	08	01	4429999	612	500	
Мероприятия в сфере культуры, кинематографии и СМИ	08	01	4500000		931	81
Комплектование книжных фондов библиотек муниципальных образований	08	01	4500602		81	81
Иные межбюджетные трансферты	08	01	4500602	612	81	81
Государственная поддержка в сфере культуры, кинематографии и СМИ	08	01	4508500		850	
Прочие расходы	08	01	4508500	013	350	
Субсидии автономным учреждениям	08	01	4508500	620	500	
Субсидии автономным учреждениям на иные цели	08	01	4508500	622	500	
Здравоохранение	09				65170	50213
Амбулаторная помощь	09	02			26123	23561
Поликлиники, амбулатории, диагностические центры	09	02	4710000		26123	23561
Субсидии за счет субвенции на обеспечение полноценным питанием беременных женщин, кормящих матерей, а также детей в возрасте до 3-х лет	09	02	4719904		5185	5185
Субсидии	09	02	4719904	612	5185	5185
Субсидии за счет субвенции на организацию оказания медицинской помощи на территории муниципального образования	09	02	4719005	610	18376	18376
Субсидии за счет субвенции бюджетным учреждениям	09	02	4719005	611	18376	18376
Другие расходы по поликлиникам, амбулаториям, диагностическим центрам	09	02	4719999		2562	
Субсидии бюджетным учреждениям	09	02	4719999	610	2562	
Субсидии бюджетным учреждениям на финансовое обеспечение муниципального задания на оказание муниципальных услуг	09	02	4719999	611	1622	
Субсидии бюджетным учреждениям на иные цели	09	02	4719999	612	940	
Скорая медицинская помощь, больницы, клиники, госпитали, медико-санитарные части	09	04	4700000		37690	
Другие расходы по больницам, клиникам, госпиталям, медико-санитарным частям	09	04	4709999		12085	
Субсидии бюджетным учреждениям	09	04	4709999	610	12085	
Субсидии бюджетным учреждениям на финансовое обеспечение муниципального задания на оказание муниципальных услуг	09	04	4709999	611	12085	
Субсидии бюджетным учреждениям на иные цели	09	04	4709999	612		
Субсидии за счет субвенции на организацию оказания медицинской помощи на территории муниципального образования	09	04	4709001	610	25605	25605
Субсидии за счет субвенции бюджетным учреждениям	09	04	4709001	611	25605	25605
Субсидии на денежные выплаты медицинскому персоналу фельдшерско-акушерских пунктов, врачам, фельдшерам и медицинским сестрам скорой медицинской помощи	09	04	5201800		1047	1047
Субсидии бюджетным учреждениям	09	04	5201800	612	1047	1047
Другие вопросы в области здравоохранения	09	09	0020499		310	
Субсидии бюджетным учреждениям	09	09	0020499	610	310	
Субсидии бюджетным учреждениям на иные цели	09	09	0020499	612	310	
Социальная политика	10				17108	7771
Пенсионное обеспечение	10	01			1500	
Доплаты к пенсиям государственных служащих субъектов Российской Федерации и муниципальных служащих, дополнительное пенсионное обеспечение	10	01	4900100		1500	
Социальные выплаты	10	01	4900100	005	1500	
Социальное обеспечение населения	10	03			13223	5773
Социальная помощь	10	03	5050000		10723	5773
Субвенция на обеспечение жильем инвалидов войны и участников боевых действий, участников ВОВ, ветеранов боевых действий, военнослужащих, проходивших военную службу в период ВОВ	10	03	5053400			
Субвенция	10	03	5053400	530		
Субвенции на предоставление гражданам субсидий на оплату жилого помещения и коммунальных услуг	10	03	5054800		5773	5773
Субвенции	10	03	5054800	530	5773	5773
Оказание других видов социальной помощи	10	03	5058600		4950	
Пособия и компенсации по публичным нормативным обязательствам	10	03	5058600	314	4950	
Долгосрочная целевая программа «Обеспечение жильем молодых семей»	10	03	7950500		2500	
Пособия и компенсации гражданам и иные социальные выплаты	10	03	7950500	321	2500	
Охрана семьи и детства	10	04			2385	1998
Субвенция на выплату компенсации части родительской платы за содержание ребенка в государственных и муниципальных образовательных учреждениях, реализующих основную общеобразовательную программу дошкольного образования, в том числе на выплату компенсации части родительской платы	10	04	5201000		2385	1998
Субвенции	10	04	5201000	530	1998	1998
Субвенция на выплату компенсации части родительской платы за содержание ребенка в государственных и муниципальных образовательных учреждениях, реализующих основную общеобразовательную программу дошкольного образования, в том числе на выплату компенсации части родительской платы (остатки прошлых лет)	10	04	5201001	530	386	
Субвенция на организацию выплаты компенсации части родительской платы за содержание ребенка в государственных и муниципальных образовательных учреждениях, реализующих основную общеобразовательную программу дошкольного образования (остатки прошлых лет)	10	04	5201002	530	1	
Физическая культура	11	00			26773	
Центры спортивной подготовки (сборные команды)	11	02	4820000		25788	
Предоставление субсидий бюджетным и автономным учреждениям	11	02	4829999	600	25788	
Субсидии бюджетным учреждениям	11	02	4829999	610	6874	
Субсидии бюджетным учреждениям на финансовое обеспечение муниципального задания на оказание муниципальных услуг	11	02	4829999	611	6874	
Субсидии бюджетным учреждениям на иные цели	11	02	4829999	612		
Субсидии автономным учреждениям	11	02	4829999	620	18914	
Субсидии автономным учреждениям на финансовое обеспечение муниципального задания на оказание муниципальных услуг	11	02	4829999	621	16914	
Субсидии автономным учреждениям на иные цели	11	02	4829999	622	2000	
Другие вопросы в области физической культуры	11	05			985	
Другие вопросы по Центральному аппарату	11	05	0020499		985	
Выполнение функций органами местного самоуправления	11	05	0020499	500	985	
Межбюджетные трансферты	14				9735	
Прочие межбюджетные трансферты общего характера	14	03	5210900	540	9735	
ИТОГО:					849130	204482

- публичные нормативные обязательства

Приложение №2
к решению Совета депутатов
«О внесении изменений в решение Совета депутатов «О бюджете городского округа Котельники Московской области на 2012 год» №298/39 от 25.04.2012 г.

Ведомственная структура расходов местного бюджета на 2012 год

	Код	Раздел	Подраздел	Целевая статья	Вид расходов	Сумма
1	2	3	4	5	6	7

Администрация городского округа Котельники	001					840360
Общегосударственные вопросы	001	01				186808
Функционирование высшего должностного лица субъекта Российской Федерации и муниципального образования	001	01	02			1636
Руководство и управление в сфере установленных функций органов государственной власти субъектов Российской Федерации и органов местного самоуправления	001	01	02	0020000		1636
Глава муниципального образования	001	01	02	0020300		1636
Выполнение функций органами местного самоуправления	001	01	02	0020300	500	1636
Руководство и управление в сфере установленных функций	001	01	04	0020000		154787
Центральный аппарат	001	01	04	0020400		154787
Резервные средства	001	01	04	0020400	870	20436
Выполнение функций органами местного самоуправления	001	01	04	0020400	500	134351
Субвенция на финансирование штатной численности работников, обеспечивающих деятельность комиссии по делам несовершеннолетних и защите их прав из бюджета Московской области	001	01	04	0020403		1882
Выполнение функций органами местного самоуправления	001	01	04	0020403	500	1882
Субвенция на расходы по хранению и комплектованию архивных дел, относящихся к собственности Московской области	001	01	04	0020404		950
Выполнение функций органами местного самоуправления	001	01	04	0020404	500	950
Субвенция на содержание отдела жилищных субсидий	001	01	04	0020405		1513
Выполнение функций органами местного самоуправления	001	01	04	0020405	500	1513
Государственная поддержка в сфере массовой информации	001	01	04	0020406		3500
Выполнение функций органами местного самоуправления	001	01	04	0020406	500	3500
Субвенции на организацию выплаты компенсации части родительской платы за содержание ребенка в государственных и муниципальных образовательных учреждениях	001	01	04	0020407		228
Выполнение функций органами местного самоуправления	001	01	04	0020407	500	228
Государственная поддержка в сфере телевидения	001	01	04	0020408		4950
Выполнение функций органами местного самоуправления	001	01	04	0020408	500	4950
Субвенции на обеспечение полномочий по организации оказания медицинской помощи	001	01	04	0020409	500	817
Выполнение функций органами местного самоуправления	001	01	04	0020409	500	817
Другие расходы по Центральному аппарату	001	01	04	0020499		120511
Выполнение функций органами местного самоуправления	001	01	04	0020499	500	120511
Судебная система	001	01	05			
Руководство и управление в сфере установленных функций	001	01	05	0010000		
Составление (изменение и дополнение) списков кандидатов в присяжные заседатели федеральных судов общей юриспруденции в Российской Федерации	001	01	05	0014000		
Фонд компенсации	001	01	05	0014000	009	
Проведение выборов и референдумов	001	01	07	0200000		100
Проведение выборов в представительные органы муниципального образования	001	01	07	0200002		100
Выполнение функций органами местного самоуправления	001	01	07	0200002	500	100
Резервные фонды	001	01	11			23300
Резервные фонды местных администраций	001	01	11	0700500		23300
Прочие расходы	001	01	11	0700500	013	23300
Другие общегосударственные вопросы	001	01	13			6985
Другие расходы по Центральному аппарату	001	01	13	0020499		6985
Выполнение функций органами местного самоуправления	001	01	13	0020499	500	6985
Национальная оборона	001	02				1415
Мобилизационная и вневойсковая подготовка	001	02	03			1365
Руководство и управление в сфере установленных функций	001	02	03	0010000		1365
Осуществление первичного воинского учета на территориях, где отсутствуют военные комиссариаты	001	02	03	0013600		1365
Фонд компенсаций	001	02	03	0013600	500	1365
Мобилизационная подготовка экономики	001	02	04			50
Мероприятия по обеспечению мобилизационной готовности экономики	001	02	04	2090100		50
Выполнение функций органами местного самоуправления	001	02	04	2090100	500	50
Национальная безопасность и правоохранительная деятельность	001	03				2000
Органы внутренних дел	001	03	02			
Воинские формирования (органы, подразделения)	001	03	02	2020000		
Функционирование органов в сфере национальной безопасности, правоохранительной деятельности	001	03	02	2026700		
Функционирование органов в сфере национальной безопасности, правоохранительной деятельности и обороны	001	03	02	2026700	014	
Защита населения и территории от чрезвычайных ситуаций природного и техногенного характера, гражданская оборона	001	03	09			1000
Предупреждение и ликвидация последствий чрезвычайных ситуаций и стихийных бедствий природного и техногенного характера	001	03	09	2180101		700
Выполнение функций органами местного самоуправления	001	03	09	2180101	500	700
Подготовка населения и организаций к действиям в чрезвычайной ситуации в мирное и военное время	001	03	09	2190100		300
Выполнение функций органами местного самоуправления	001	03	09	2190100	500	300
Другие вопросы в области национальной безопасности и правоохранительной деятельности	001	03	14			1000
Реализация других функций, связанных с обеспечением национальной безопасности и правоохранительной деятельности	001	03	14	2470000		1000
Выполнение функций органами местного самоуправления	001	03	14	2470000	500	1000
Национальная экономика	001	04				4100
Лесное хозяйство	001	04	07			
Выполнение функций органами местного самоуправления	001	04	07	0020400	500	
Транспорт	001	04	08			2000
Автомобильный транспорт	001	04	08	3030000		
Отдельные мероприятия в области автомобильного транспорта	001	04	08	3030200		
Расходы на организацию транспортного обслуживания населения автомобильным транспортом в соответствии с государственными контрактами на оказание услуг по перевозке пассажиров	001	04	08	3030200		2000
Прочие расходы	001	04	08	3030201	013	2000
Дорожное хозяйство	001	04	09			
Ремонт и содержание муниципальных дорог	001	04	09	3150107		
Выполнение функций органами местного самоуправления	001	04	09	3150107	500	
Другие вопросы в области национальной экономики	001	04	12			2100
Мероприятия в области строительства, архитектуры и градостроительства	001	04	12	3380000		1000
Выполнение функций органами местного самоуправления	001	04	12	3380000	500	1000
Мероприятия по землеустройству и землепользованию	001	04	12	3400300		1000
Выполнение кадастровых работ	001	04	12	3400302		1000
Выполнение функций органами местного самоуправления	001	04	12	3400302	500	1000
Целевые программы муниципальных образований	001	04	12	7950108		100
Выполнение функций органами местного самоуправления	001	04	12	7950108	500	100
Жилищно-коммунальное хозяйство	001	05				71297
Жилищное хозяйство	001	05	01			6770
Бюджетные инвестиции в объекты капитального строительства, не включенные в целевые программы	001	05	01	1020000		900
Бюджетные инвестиции в объекты капитального строительства муниципального образования	001	05	01	1020000		900
Бюджетные инвестиции	001	05	01	1020102	003	900
Поддержка жилищного хозяйства	001	05	01	3500000		2370
Капитальный ремонт государственного жилищного фонда субъектов РФ и муниципального жилищного фонда	001	05	01	3500300		2370
Субсидии юридическим лицам	001	05	01	3500300	006	2370
Оснащение коллективными приборами учета потребления ресурсов многоквартирных домов на территории городского округа Котельники	001	05	01	7950000	003	2500
Выполнение функций органами местного самоуправления	001	05	01	7950000	500	2500
Приведение балконов многоквартирных домов, расположенных на территории городского округа Котельники, в надлежащее техническое состояние	001	05	01	7950001		1000
Выполнение функций органами местного самоуправления	001	05	01	7950001	500	1000
Коммунальное хозяйство	001	05	02			8500
Бюджетные инвестиции в объекты капитального строительства, не включенные в целевые программы	001	05	02	1020000		1600
Бюджетные инвестиции в объекты капитального строительства	001	05	02	1020100		1600
Бюджетные инвестиции	001	05	02	1020102	003	1600
Мероприятия в области коммунального хозяйства	001	05	02	3510500		2500
Субсидии юридическим лицам	001	05	02	3510500	006	2500
Программа комплексного развития системы коммунальной инфраструктуры городского округа Котельники на период 2011-2015 гг.	001	05	02	7950000		4400
Выполнение функций органами местного самоуправления	001	05	02	7950000	500	2540
Софинансирование из местного бюджета для выполнения мероприятий по комплексному развитию коммунальной инфраструктуры с целью организации теплоснабжения	001	05	02	7950001	500	1860
Благоустройство	001	05	03			56027
Благоустройство	001	05	03	6000000		56027
Уличное освещение	001	05	03	6000100		8500
Выполнение функций органами местного самоуправления	001	05	03	6000100	500	8500
Строительство и содержание автомобильных дорог и инженерных сооружений на них в границах городских округов и поселений в рамках благоустройства	001	05	03	6000200		17400
Выполнение функций органами местного самоуправления	001	05	03	6000200	500	17400
Озеленение	001	05	03	6000300		1600
Выполнение функций органами местного самоуправления	001	05	03	6000300	500	1600
Организация и содержание мест захоронения	001	05	03	6000400		500
Выполнение функций органами местного самоуправления	001	05	03	6000400	500	500
Прочие мероприятия по благоустройству городских округов и поселений	001	05	03	6000500		27242
Выполнение функций органами местного самоуправления	001	05	03	6000500	500	27242
Субсидии бюджетам городских округов на закупку автотранспортных средств и коммунальной техники	001	05	03	3400702	500	
Выполнение функций органами местного самоуправления	001	05	03	3400702	500	
Охрана окружающей среды	001	06				50
Охрана объектов растительного и животного мира среды их обитания	001	06	03			
Состояние окружающей среды и природопользования	001	06	03	4100000		
Природоохранные мероприятия	001	06	03	4100100		
Выполнение функций органами местного самоуправления	001	06	03	4100100	500	
Другие вопросы в области охраны окружающей среды	001	06	05			50
Целевые программы муниципальных образований	001	06	05	7950900		50
Бюджетные инвестиции	001	06	05	7950900	003	
Природоохранные мероприятия	001	06	05	7950900	443	50
Образование	001	07				400609
Дошкольное образование	001	07	01			183495
Бюджетные инвестиции в объекты капитального строительства, не включенные в целевые программы	001	07	01	1020000		22000
Строительство объектов общегражданского назначения	001	07	01	1020200		22000
Бюджетные инвестиции	001	07	01	1020200	003	22000
Детские дошкольные учреждения	001	07	01	4200000		107495
Другие вопросы по детским дошкольным учреждениям	001	07	01	4209999		107495
Выполнение функций органами местного самоуправления	001	07	01	4209999	500	300
Субсидии бюджетным учреждениям	001	07	01	4209999	610	54902
Субсидии бюджетным учреждениям на финансовое обеспечение муниципального задания на оказание муниципальных услуг	001	07	01	4209999	611	52002
Субсидии бюджетным учреждениям на иные цели	001	07	01	4209999	612	2900
Субсидии автономным учреждениям	001	07	01	4209999	620	52293
Субсидии автономным учреждениям на финансовое обеспечение муниципального задания на оказание муниципальных услуг	001	07	01	4209999	621	50868
Субсидии автономным учреждениям на иные цели	001	07	01	4209999	622	1425
Субсидии из бюджета Московской области на капитальные вложения в объекты дошкольного образования	001	07	01	5222601		54000
Бюджетные инвестиции	001	07	01	5222601	003	54000
Общее образование	001	07	02			209831
Бюджетные инвестиции в объекты капитального строительства, не включенные в целевые программы	001	07	02	1020000		
Бюджетные инвестиции в объекты капитального строительства собственности муниципальных образований	001	07	02	1020100		
Бюджетные инвестиции	001	07	02	1020102	003	
Школы-детские сады, школы начальные, неполные средние и средние	001	07	02	4210000		110978
Субвенции на финансирование частичной компенсации питания	001	07	02	4219903	610	4242
Субвенции	001	07	02	4219903	612	4242
Субсидии за счет остатка средств субвенции на финансирование частичной компенсации питания	001	07	02	4219907	612	165
Другие расходы по школам-детским садам, школам начальным, средним	001	07	02	4219999		34468
Субсидии бюджетным учреждениям	001	07	02	4219999	610	34468
Субсидии бюджетным учреждениям на финансовое обеспечение муниципального задания на оказание муниципальных услуг	001	07	02	4219999	611	31605
Субсидии бюджетным учреждениям на иные цели	001	07	02	4219999	612	2863
Субсидии за счет субвенции на получение общедоступного и бесплатного образования	001	07	02	4219904	610	72103
Субсидии за счет субвенции бюджетным учреждениям	001	07	02	4219904	611	72103
Учреждения по внешкольной работе с детьми	001	07	02	4230000		90956
Другие расходы по учреждениям по внешкольной работе с детьми	001	07	02	4239999		90956
Субсидии бюджетным учреждениям	001	07	02	4239999	610	90956
Субсидии бюджетным учреждениям на финансовое обеспечение муниципального задания на оказание муниципальных услуг	001	07	02	4239999	611	86746
Субсидии бюджетным учреждениям на иные цели	001	07	02	4239999	612	4210
Мероприятия в области образования	001	07	02	4360000		6625
Субсидии за счет субвенции на финансирование частичной компенсации питания негосударственных учреждений	001	07	02	4360101	530	175
Субсидии за счет субвенции по финансовой поддержке негосударственных учреждений	001	07	02	4360102	530	6450
Субсидии за счет субвенции на внедрение современных образовательных технологий	001	07	02	4360301		53
Выполнение функций бюджетными учреждениями	001	07	02	4360301	612	53
Иные безвозмездные и безвозвратные перечисления	001	07	02	5200000		
Государственная поддержка внедрения комплексных проектов модернизации образования	001	07	02	5201200	001	
Субсидии за счет субвенции на классное руководство	001	07	02	5200904		1219
Субсидии	001	07	02	5200904	612	1219
Молодежная политика и оздоровление детей	001	07	07			5313
Мероприятия в области молодежной политики	001	07	07	4310103		893
Выполнение функций органами местного самоуправления	001	07	07	4310103	500	893
Оздоровление детей	001	07	07	4320200		4420
Субсидии бюджетным учреждениям	001	07	07	4320201	610	1800
Субсидии бюджетным учреждениям на организацию отдыха, оздоровления и занятости детей городского округа Котельники	001	07	07	4320201	612	1800
Выполнение функций органами местного самоуправления	001	07	07	4320201	500	1200
Субсидии за счет субвенции бюджетам на оздоровление детей	001	07	07	4320202		1420
Субсидии за счет субсидии бюджетам муниципальных образований на мероприятия по проведению оздоровительной кампании детей	001	07	07	4320202	612	725
Выполнение функций органами местного самоуправления	001	07	07	4320202	500	695
Другие вопросы в области образования	001	07	09			1970
Проведение мероприятий для детей и молодежи	001	07	09	4360900		1970
Выполнение функций органами местного самоуправления	001	07	09	4360902	500	1420
Субсидии бюджетным учреждениям	001	07	09	4360902	610	500
Субсидии бюджетным учреждениям на иные цели	001	07	09	4360902	612	500
Субсидии автономным учреждениям	001	07	09	4360902	620	50
Субсидии автономным учреждениям на иные цели	001	07	09	4360902	622	50
Культура, кинематография и средства массовой информации	001	08				55295
Культура	001	08	01			55295
Дворцы и Дома культуры, другие учреждения культуры и средства массовой информации	001	08	01	4400000		44388
Другие расходы по Дворцам и Домам культуры, другим учреждениям культуры и средствам массовой информации	001	08	01	4409999		44388
Субсидии автономным учреждениям	001	08	01	4409999	620	44388
Субсидии автономным учреждениям на финансовое обеспечение муниципального задания на оказание муниципальных услуг	001	08	01	4409999	621	42188
Субсидии автономным учреждениям на иные цели	001	08	01	4409999	622	2205
Библиотеки	001	08	01	4420000		9976
Бюджетные инвестиции в объекты капитального строительства, не включенные в целевые программы	001	08	01	1020000	-	

Бюджетные инвестиции в объекты капитального строительства муниципальных образований	001	08	01	1020100	-	
Бюджетные инвестиции	001	08	01	1020100	003	
Другие расходы по библиотекам	001	08	01	4429999		9976
Субсидии бюджетным учреждениям	001	08	01	4429999	610	9976
Субсидии бюджетным учреждениям на финансовое обеспечение муниципального задания на оказание муниципальных услуг	001	08	01	4429999	611	9476
Субсидии бюджетным учреждениям на иные цели	001	08	01	4429999	612	500
Мероприятия в сфере культуры, кинематографии и СМИ	001	08	01	4500000		931
Комплектование книжных фондов библиотек муниципальных образований	001	08	01	4500602		81
Иные межбюджетные трансферты	001	08	01	4500602	612	81
Государственная поддержка в сфере культуры, кинематографии и СМИ	001	08	01	4508500		850
Прочие расходы	001	08	01	4508500	013	350
Субсидии автономным учреждениям	001	08	01	4508500	620	500
Субсидии автономным учреждениям на иные цели	001	08	01	4508500	622	500
Здравоохранение	001	09				65170
Амбулаторная помощь	001	09	02			26123
Поликлиники, амбулатории, диагностические центры	001	09	02	4710000		26123
Субсидии за счет субвенции на обеспечение полноценным питанием беременных женщин, кормящих матерей, а также детей в возрасте до 3-х лет	001	09	02	4719904		5185
Субсидии за счет субвенции бюджетным учреждениям	001	09	02	4719004	612	5185
Субсидии за счет субвенции на организацию оказания помощи на территории муниципального образования	001	09	02	4719005	610	18376
Субсидии за счет субвенции бюджетным учреждениям	001	09	02	4719005	611	18376
Другие расходы по поликлиникам, амбулаториям, диагностическим центрам	001	09	02	4719999		2562
Субсидии бюджетным учреждениям	001	09	02	4719999	610	2562
Субсидии бюджетным учреждениям на финансовое обеспечение муниципального задания на оказание муниципальных услуг	001	09	02	4719999	611	1622
Субсидии бюджетным учреждениям на иные цели	001	09	02	4719999	612	940
Скорая медицинская помощь	001	09	04			37690
Скорая медицинская помощь, больницы, клиники, госпитали, медико-санитарные части	001	09	04	4700000		37690
Субсидии бюджетным учреждениям	001	09	04	4709999	610	12085
Субсидии бюджетным учреждениям на финансовое обеспечение муниципального задания на оказание муниципальных услуг	001	09	04	4709999	611	12085
Субсидии бюджетным учреждениям на иные цели	001	09	04	4709999	612	
Субсидии за счет субвенции на организацию оказания медицинской помощи на территории муниципального образования	001	09	04	4709001	610	25605
Субсидии за счет субвенции бюджетным учреждениям	001	09	04	4709001	611	25605
Субсидии на денежные выплаты медицинскому персоналу фельдшерско-акушерских пунктов, врачам, фельдшерам и медицинским сестрам скорой медицинской помощи	001	09	04	5201800		1047
Субсидии	001	09	04	5201800	612	1047
Другие вопросы в области здравоохранения	001	09	09	0020499		310
Субсидии бюджетным учреждениям	001	09	09	0020499	610	310
Субсидии бюджетным учреждениям на иные цели	001	09	09	0020499	612	310
Социальная политика	001	10				17108
Пенсионное обеспечение	001	10	01			1500
Доплаты к пенсиям государственных служащих субъектов Российской Федерации и муниципальных служащих, дополнительное пенсионное обеспечение	001	10	01	4900100		1500
Социальные выплаты	001	10	01	4900100	005	1500
Социальное обеспечение населения	001	10	03			13223
Социальная помощь	001	10	03	5050000		10723
Субвенции на обеспечение жильем инвалидов войны и участников боевых действий, участников ВОВ, ветеранов боевых действий, военнослужащих, проходивших военную службу в период ВОВ	001	10	03	5053400		
Субвенции	001	10	03	5053400	530	
Субвенция на предоставление гражданам субсидий на оплату жилого помещения и коммунальных услуг	001	10	03	5054800		5773
Субвенции	001	10	03	5054800	530	5773
Оказание других видов социальной помощи	001	10	03	5058500		4950
Пособия и компенсации по публичным нормативным обязательствам	001	10	03	5058600	314	4950
Долгосрочная целевая программа «Обеспечение жильем молодых семей»	001	10	03	7950500		2500
Пособия и компенсации гражданам и иные социальные выплаты	001	10	03	7950500	321	2500
Охрана семьи и детства	001	10	04			2385
Субвенция на компенсацию части родительской платы за содержание ребенка в государственных и муниципальных образовательных учреждениях, реализующих основную общеобразовательную программу дошкольного образования	001	10	04	5201000		2385
Субвенции	001	10	04	5201000	530	1998
Остатки средств субвенции на выплату компенсации части родительской платы за содержание ребенка в государственных и муниципальных образовательных учреждениях, реализующих основную общеобразовательную программу дошкольного образования, в том числе на выплату компенсации части родительской платы	001	10	04	5201001	530	386
Остатки средств субвенции на организацию выплаты компенсации части родительской платы за содержание ребенка в государственных и муниципальных общеобразовательных учреждениях, реализующих основную общеобразовательную программу дошкольного образования	001	10	04	5201002	530	1
Физическая культура	001	11	00			26773
Центры спортивной подготовки (сборные команды)	001	11	02	4820000		25788
Предоставления субсидий бюджетным и автономным учреждениям	001	11	02	4829999	600	25788
Субсидии бюджетным учреждениям	001	11	02	4829999	610	6874
Субсидии бюджетным учреждениям на финансовое обеспечение муниципального задания на оказание муниципальных услуг	001	11	02	4829999	611	6874
Субсидии бюджетным учреждениям на иные цели	001	11	02	4829999	612	
Субсидии автономным учреждениям	001	11	02	4829999	620	18914
Субсидии автономным учреждениям на финансовое обеспечение муниципального задания на оказание муниципальных услуг	001	11	02	4829999	621	16914
Субсидии автономным учреждениям на иные цели	001	11	02	4829999	622	2000
Другие вопросы в области физической культуры	001	11	05			985
Другие вопросы по Центральному аппарату	001	11	05	0020499		985
Выполнение функций органами местного самоуправления	001	11	05	0020499	500	985
Межбюджетные трансферты	001	14				9735
Прочие межбюджетные трансферты общего характера	001	14	03	5210900	540	9735
Совет депутатов городского округа Котельники Московской области	003					7270
Функционирование законодательных (представительных) органов муниципальных образований	003	01	03			7270
Руководство и управление в сфере установленных функций органов государственной власти субъектов Российской Федерации и органов местного самоуправления	003	01	03	0020000		7270
Председатель представительного органа муниципального образования	003	01	03	0021100		1200
Выполнение функций органами местного самоуправления	003	01	03	0021100	500	1200
Другие вопросы по Центральному аппарату	003	01	03	0020499		6070
Выполнение функций органами местного самоуправления	003	01	03	0020400	500	6070
Контрольно-счетный орган	004	01	06			1500
Обеспечение деятельности финансовых налоговых и таможенных органов финансового (финансово-бюджетного) надзора	004	01	06			1500
Руководство и управление в сфере установленных функций органов государственной власти субъектов Российской Федерации и органов местного самоуправления	004	01	06	0020000		1500
Центральный аппарат	004	01	06	0020400		900
Выполнение функций органами местного самоуправления	004	01	06	0020400	500	900
Руководитель контрольно-счетной палаты муниципального образования и его заместители	004	01	06	0022500		600
Выполнение функций органами местного самоуправления	004	01	06	0022500	500	600
Органы внутренних дел	005	03	02			
Воинские формирования (органы, подразделения)	005	03	02	2020000		
Обеспечение равного с Министерством ВД РФ повышения денежного довольствия сотрудникам подразделения милиции общественной безопасности и социальных выплат	005	03	02	2020100		
Функционирование органов в сфере национальной безопасности, правоохранительной деятельности и обороны	005	03	02	2020100	014	
Функционирование органов в сфере национальной безопасности, правоохранительной деятельности	005	03	02	2026700		
Функционирование органов в сфере национальной безопасности, правоохранительной деятельности и обороны	005	03	02	2026700	014	
Целевые программы муниципальных образований	005	03	02	7950000		
Выполнение функций органами местного самоуправления	005	03	02	7950000	500	
ИТОГО:						849130

СОВЕТ ДЕПУТАТОВ ГОРОДСКОГО ОКРУГА КОТЕЛЬНИКИ МОСКОВСКОЙ ОБЛАСТИ
РЕШЕНИЕ №299/39 от 25.04.2012 г.
О внесении изменений в структуру администрации городского округа Котельники Московской области

В соответствии с пунктом 8 статьи 37 Федерального закона от 06.10.2003 г. №131-ФЗ «Об общих принципах организации местного самоуправления в Российской Федерации», Законом Московской области от 24.07.2007 г. №137/2007–03 «О муниципальной службе в Московской области», Совет депутатов городского округа Котельники Московской области

РЕШИЛ:

1. Внести изменения в структуру администрации городского округа Котельники Московской области, утвержденную решением Совета депутатов городского округа Котельники Московской области от 25.02.2009 г. №423/50 (в редакции решений Совета депутатов от 17.06.2009 г. №450/55, от 26.01.2011 г. №142/18, от 28.06.2011 г. №176/24, от 16.11.2011 г. №224/30):

— исключить отдел дежурный службы Управления по безопасности, защите информации и военно-мобилизационной работе;

— ввести отдел единой дежурной службы (приложение в новой редакции).

2. Контроль исполнения настоящего решения возложить на председателя Совета депутатов городского округа Котельники Московской области А.И. Бондаренко.

3. Направить настоящее решение и. о. главы городского округа Котельники Московской области А.Н. Гавронову для подписания.

Председатель Совета депутатов городского округа А.И. Бондаренко
И. о. главы городского округа А.Н. Гавронов
25.04.2012 г.

СОВЕТ ДЕПУТАТОВ ГОРОДСКОГО ОКРУГА КОТЕЛЬНИКИ МОСКОВСКОЙ ОБЛАСТИ
РЕШЕНИЕ №300/39 от 25.04.2012 г.
О принятии положения о муниципальной службе в городском округе Котельники Московской области

В соответствии с Федеральным законом от 02.03.2007 г. №25-ФЗ «О муниципальной службе в Российской Федерации», Законом Московской области от 24.07.2007 г. №137/2007-ОЗ «О муниципальной службе в Московской области», рассмотрев проект положения о муниципальной службе в городском округе Котельники Московской области

Совет депутатов решил:

1. Принять положение о муниципальной службе в городском округе Котельники Московской области (прилагается).

2. Считать утратившим силу решение Совета депутатов городского округа Котельники Московской области от 27.01.2010 г. №32/5 «О принятии положения о порядке прохождения муниципальной службы в городском округе Котельники Московской области».

3. Направить настоящее решение и. о. главы городского округа Котельники А.Н. Гавронову для подписания и обнародования.

Председатель Совета депутатов городского округа А.И. Бондаренко
И. о. главы городского округа А.Н. Гавронов
25.04.2012 г.

Приложение
УТВЕРЖДЕНО
решением Совета депутатов
городского округа Котельники Московской области
№300/39 от 25.04.2012 г.

Положение о муниципальной службе в городском округе Котельники Московской области

Настоящее положение разработано в соответствии с Конституцией Российской Федерации, Федеральными законами от 06.10.2003 г. №131-ФЗ «Об общих принципах организации местного самоуправления в Российской Федерации», от 02.03.2007 г. №25-ФЗ «О муниципальной службе в Российской Федерации», Трудовым кодексом Российской Федерации, иными федеральными законами, законами Московской области, регулирующими вопросы муниципальной службы, муниципальными правовыми актами, регламентирующими прохождение муниципальной службы, и Уставом городского округа Котельники Московской области и устанавливает порядок организации прохождения муниципальной службы в городском округе Котельники Московской области, правовое положение муниципальных служащих органов местного самоуправления округа Котельники Московской области.

Раздел 1. ОБЩИЕ ПОЛОЖЕНИЯ
1. Муниципальная служба

1.1. Муниципальная служба — это профессиональная деятельность граждан, которая осуществляется на постоянной основе на должностях муниципальной службы, замещаемых путем заключения трудового договора (контракта), в органах местного самоуправления городского округа Котельники Московской области.

1.2. Нанимателем для муниципального служащего является городской округ Котельники Московской области (далее — городской округ), от имени которого полномочия нанимателя осуществляет представитель нанимателя (работодатель).

1.3. Представителем нанимателя (работодателем) для муниципального служащего Совета депутатов городского округа Котельники Московской области (далее — Совет) является председатель Совета, представителем нанимателя (работодателем) для муниципального служащего администрации городского округа Котельники Московской области (далее — администрация) является глава городского округа или иное лицо, уполномоченное исполнять обязанности представителя нанимателя (работодателя), представителем нанимателя (работодателем) для муниципального служащего Контрольно-счетного органа городского округа Котельники Московской области является председатель Контрольно-счетного органа.

2. Должности муниципальной службы

2.1. Должность муниципальной службы — должность в органе местного самоуправления городского округа, образуемого в соответствии с Уставом городского округа, с установленным кругом обязанностей по обеспечению исполнения полномочий органа местного самоуправления или лица, замещающего муниципальную должность.

2.2. Должности муниципальной службы в городском округе устанавливаются муниципальным правовым актом в соответствии с реестром должностей муниципальной службы в Московской области, утвержденным Законом Московской области.

2.3. При составлении и утверждении штатного расписания органа местного самоуправления используются наименования должностей, предусмотренные реестром должностей муниципальной службы в Московской области, а также нормативными правовыми актами главы городского округа.

2.4. В целях технического обеспечения деятельности органов местного самоуправления в штатное расписание могут включаться должности, не относящиеся к должностям муниципальной службы (осуществляющие техническое и хозяйственное обеспечение).

Правовое положение лиц, замещающих должности технического и хозяйственного обеспечения, определяется трудовым законодательством и нормативными правовыми актами руководителя органа местного самоуправления, устанавливающими внутренний трудовой распорядок и регулирующими иные трудовые отношения.

3. Классные чины муниципальных служащих

3.1. Классные чины муниципальных служащих в органах местного самоуправления городского округа (далее — классные чины) присваиваются муниципальным служащим персонально, с соблюдением последовательности, в соответствии с замещаемой должностью муниципальной службы в пределах группы должностей муниципальной службы, а также с учетом профессионального уровня, продолжительности муниципальной службы в предыдущем классном чине и в замещаемой должности муниципальной службы.

3.2. Муниципальным служащим присваиваются следующие классные чины:

- действительный муниципальный советник Московской области 1, 2 и 3-го класса — муниципальным служащим, замещающим высшие должности муниципальной службы;
- муниципальный советник Московской области 1, 2 и 3-го класса — муниципальным служащим, замещающим главные должности муниципальной службы;
- советник муниципальной службы Московской области 1, 2 и 3-го класса — муниципальным служащим, замещающим ведущие должности муниципальной службы;
- старший референт муниципальной службы Московской области 1, 2 и 3-го класса — муниципальным служащим, замещающим старшие должности муниципальной службы;
- референт муниципальной службы Московской области 1, 2 и 3-го класса — муниципальным служащим, замещающим младшие должности муниципальной службы.

3.2. Порядок присвоения и сохранения классных чинов при переводе муниципального служащего на иную должность муниципальной службы либо поступлении на государственную гражданскую службу Московской области, а также при увольнении муниципальных служащих с муниципальной службы устанавливается законом Московской области.

4. Муниципальный служащий городского округа

Муниципальным служащим городского округа является гражданин, исполняющий в порядке, определенном муниципальными правовыми актами городского округа в соответствии с Федеральными законами и законами Московской области, обязанности по должности муниципальной службы за денежное содержание, выплачиваемое за счет средств бюджета городского округа.

5. Правовая основа муниципальной службы

5.1. Муниципальная служба в городском округе осуществляется в соответствии с Конституцией Российской Федерации, Федеральным законом от 02.03.2007 г. №25-ФЗ «О муниципальной службе в Российской Федерации», другими Федеральными законами, издаваемыми в соответствии с ними иными нормативными правовыми актами Российской Федерации (Указами и распоряжениями Президента Российской Федерации, постановлениями и распоряжениями Правительства Российской Федерации, иными нормативными правовыми актами федеральных органов исполнительной власти), законодательством Московской области, Уставом городского округа и иными муниципальными правовыми актами.

5.2. На муниципальных служащих распространяется действие трудового законодательства с особенностями, предусмотренными федеральным законодательством о муниципальной службе.

6. Основные принципы муниципальной службы

Основными принципами муниципальной службы в городском округе являются:

6.1. Приоритет прав и свобод человека и гражданина.

6.2. Доступность информации о деятельности муниципальных служащих.

6.3. Профессионализм и компетентность муниципальных служащих.

6.4. Ответственность муниципальных служащих за неисполнение или ненадлежащее исполнение своих должностных обязанностей.

6.5. Равный доступ граждан, владеющих государственным языком Российской Федерации, к му-

ниципальной службе и равные условия ее прохождения независимо от пола, расы, национальности, происхождения, имущественного и должностного положения, места жительства, отношения к религии, убеждений, принадлежности к общественным объединениям, а также от других обстоятельств, не связанных с профессиональными и деловыми качествами муниципального служащего.

6.6. Правовая и социальная защищенность муниципальных служащих.

6.7. Стабильность муниципальной службы.

6.8. Внепартийность муниципальной службы.

6.9. Единство основных требований к муниципальной службе, а также учет исторических и иных местных традиций при прохождении муниципальной службы.

6.10. Взаимодействие и сотрудничество с общественными объединениями и гражданами.

7. Финансирование муниципальной службы

7.1. Финансирование муниципальной службы осуществляется за счет средств бюджета городского округа.

7.2. Расходы бюджета городского округа на муниципальную службу, включая обеспечение гарантий для муниципальных служащих, установленных законодательством и настоящим положением, определяются и осуществляются в соответствии с требованиями законодательства.

Раздел 2. СИСТЕМА ДОЛЖНОСТЕЙ МУНИЦИПАЛЬНОЙ СЛУЖБЫ

8. Классификация и перечень должностей муниципальной службы в городском округе

8.1. Должности муниципальной службы подразделяются на категории и группы.

8.2. Должности муниципальной службы подразделяются на следующие категории:

1) руководители — должности руководителей органов местного самоуправления, образованных в соответствии с уставом муниципального образования и их заместителей, должности руководителей структурных подразделений администраций муниципального образования и их заместителей, должность управляющего делами администраций муниципального образования, должности руководителей структурных подразделений в Совете депутатов муниципального образования;

2) помощники (советники) — должности, учреждаемые для непосредственного обеспечения исполнения полномочий лица, замещающего муниципальную должность, замещаемые муниципальными служащими на определенный срок, ограниченный сроком полномочий указанного лица;

3) специалисты — должности, устанавливаемые для профессионального, а также организационного, информационного, документационного, финансово-экономического, хозяйственного и иного обеспечения исполнения полномочий органа местного самоуправления, избирательной комиссии муниципального образования, замещаемые без ограничения срока полномочий.

8.3. Должности муниципальной службы подразделяются на следующие группы:

- высшие должности муниципальной службы;
- главные должности муниципальной службы;
- ведущие должности муниципальной службы;
- старшие должности муниципальной службы;
- младшие должности муниципальной службы.

8.4. Должности категории «руководители» подразделяются на высшую, главную и ведущую группы должностей муниципальной службы.

8.5. Должности категории «помощники (советники)» подразделяются на ведущую группу должностей муниципальной службы.

8.6. Должности категории «специалисты» подразделяются на ведущую, старшую и младшую группы должностей муниципальной службы.

8.7. Сведения о муниципальных служащих, замещающих должности муниципальной службы, вносятся в реестр муниципальных служащих в порядке, установленном муниципальным правовым актом главы городского округа.

8.8. Перечень должностей муниципальной службы в городском округе устанавливается муниципальным правовым актом главы городского округа в соответствии с реестром должностей муниципальной службы в Московской области, утверждаемым законом Московской области.

9. Квалификационные требования для замещения должностей муниципальной службы в городском округе

9.1. Квалификационные требования к уровню профессионального образования, стажу муниципальной службы (государственной службы) или стажу работы по специальности, профессиональным знаниям и навыкам, необходимым для исполнения должностных обязанностей, устанавливаются муниципальными правовыми актами на основе типовых квалификационных требований для замещения должностей муниципальной службы, которые определены Законом Московской области.

9.2. Для замещения должностей муниципальной службы квалификационные требования предъявляются к:

1) уровню профессионального образования с учетом группы должностей муниципальной службы;

2) стажу муниципальной службы (государственной службы) или стажу работы по специальности;

3) профессиональным знаниям и навыкам, необходимым для исполнения должностных обязанностей.

Типовые квалификационные требования к должностям муниципальной службы определяются в соответствии с категориями и группами должностей.

9.3. В число типовых квалификационных требований к должностям муниципальной службы категорий «руководители», «помощники (советники)», а также категории «специалисты» ведущей и старшей группы входит наличие высшего профессионального образования.

В число типовых квалификационных требований к должностям муниципальной службы категории «специалисты» младшей группы должностей входит наличие среднего профессионального образования, соответствующего направлению деятельности.

9.4. Типовые квалификационные требования к стажу муниципальной службы (государственной службы) или стажу работы по специальности определяются по группам должностей:

1) высшие должности муниципальной службы — не менее четырех лет стажа муниципальной службы (государственной службы) или не менее пяти лет стажа работы по специальности;

2) главные должности муниципальной службы — не менее четырех лет стажа муниципальной службы (государственной службы) или не менее пяти лет стажа работы по специальности;

3) ведущие должности муниципальной службы — не менее двух лет стажа муниципальной службы (государственной службы) или не менее четырех лет стажа работы по специальности;

4) старшие и младшие должности муниципальной службы — без предъявления требований к стажу.

9.5. Квалификационные требования к профессиональным знаниям и навыкам, необходимым для исполнения должностных обязанностей по замещаемой должности муниципальной службы, устанавливаются в должностных инструкциях муниципальных служащих.

РАЗДЕЛ 3. ПРАВОВОЕ ПОЛОЖЕНИЕ МУНИЦИПАЛЬНЫХ СЛУЖАЩИХ. ГАРАНТИИ ДЕЯТЕЛЬНОСТИ МУНИЦИПАЛЬНЫХ СЛУЖАЩИХ

10. Основные права муниципального служащего городского округа

10.1. Муниципальный служащий имеет право на:

10.1.1 ознакомление с документами, устанавливающими его права и обязанности по замещаемой должности муниципальной службы, критериями оценки качества исполнения должностных обязанностей и условиями продвижения по службе;

10.1.2 обеспечение организационно-технических условий, предоставление рабочего места с необходимым для исполнения должностных обязанностей техническим оснащением, включая оборудование, обеспечивающее сохранность служебной информации и документов, а также средства связи;

10.1.3. оплату труда и другие выплаты в соответствии с трудовым законодательством, законодательством о муниципальной службе, нормативными правовыми актами органов местного самоуправления и трудовым договором (контрактом);

10.1.4. отдых, обеспечиваемый установлением нормальной продолжительности рабочего (служебного) времени, предоставлением выходных дней и нерабочих праздничных дней, а также ежегодного оплачиваемого отпуска;

10.1.5. участие по своей инициативе в конкурсе на замещение вакантной должности муниципальной службы;

10.1.6. повышение квалификации в соответствии с муниципальным правовым актом за счет средств бюджета городского округа;

10.1.7. защиту своих персональных данных;

10.1.8. ознакомление со всеми материалами своего личного дела, с отзывами о профессиональной деятельности, характеристиками и другими документами до внесения их в его личное дело, а также на приобщение к личному делу его письменных объяснений;

10.1.9. объединение, включая право создавать профессиональные союзы, для защиты своих прав, социально-экономических и профессиональных интересов;

10.1.10. рассмотрение индивидуальных трудовых споров в соответствии с трудовым законодательством, защиту своих прав и законных интересов на муниципальной службе, включая обжалование в суде их нарушений;

10.1.11. пенсионное обеспечение с учетом стажа муниципальной службы в соответствии с законодательством Российской Федерации;

10.1.12. получение нормативного, информационного, справочного материала, включая специальную литературу, периодические издания, необходимые для исполнения должностных обязанностей, а равно доступ к необходимой информации, передаваемой с помощью электронных средств;

10.1.13. получение в установленном порядке информации и материалов, необходимых для исполнения должностных обязанностей, а также на внесение предложений о совершенствовании деятельности органов местного самоуправления городского округа;

10.1.14. участие в подготовке решений, принимаемых органами местного самоуправления и их должностными лицами, а также принятие решений по вопросам в пределах своей компетенции;

10.1.15. проведение по его требованию служебного расследования для опровержения сведений, порочащих его честь, достоинство, деловую репутацию;

10.1.16. иные права, установленные законодательством и нормативными правовыми актами органов местного самоуправления городского округа.

10.2. Муниципальный служащий городского округа вправе с предварительным письменным уведомлением представителя нанимателя (работодателя) выполнять иную оплачиваемую работу, если это не повлечет за собой конфликт интересов и если иное не предусмотрено Федеральным законом «О муниципальной службе в Российской Федерации».

11. Основные обязанности муниципального служащего городского округа

11.1. Муниципальный служащий обязан:

11.1.1. соблюдать Конституцию Российской Федерации, федеральные конституционные законы, федеральные законы, иные нормативные правовые акты Российской Федерации, Устав и законы Московской области, иные нормативные правовые акты Московской области, Устав городского округа, иные муниципальные правовые акты городского округа и обеспечивать их исполнение;

11.1.2. исполнять должностные обязанности в соответствии с должностной инструкцией;

11.1.3. соблюдать при исполнении должностных обязанностей права и законные интересы граждан и организаций;

11.1.4. соблюдать установленные в органе местного самоуправления городского округа нормы служебной этики, правила внутреннего трудового распорядка, должностную инструкцию, порядок работы со служебной информацией;

11.1.5. поддерживать уровень квалификации, необходимый для надлежащего исполнения должностных обязанностей;

11.1.6. не разглашать сведения, составляющие государственную и иную охраняемую федеральными законами тайну, а также сведения, ставшие ему известными в связи с исполнением должностных обязанностей, в том числе сведения, касающиеся частной жизни и здоровья граждан или затрагивающие их честь и достоинство;

11.1.7. беречь государственное и муниципальное имущество, в том числе предоставленное ему для исполнения должностных обязанностей;

11.1.8. представлять в установленном порядке предусмотренные законодательством Российской Федерации сведения о себе и членах своей семьи;

11.1.9. сообщать представителю нанимателя (работодателю) о выходе из гражданства Российской Федерации в день выхода из гражданства Российской Федерации или о приобретении гражданства иностранного государства в день приобретения гражданства иностранного государства;

11.1.10. соблюдать ограничения, выполнять обязательства, не нарушать запреты, которые установлены федеральными законами и настоящим положением;

11.1.11. уведомлять в письменной форме своего непосредственного начальника о личной заинтересованности при исполнении должностных обязанностей, которая может привести к конфликту интересов, и принимать меры по предотвращению подобного конфликта;

11.1.12. после прекращения муниципальной службы возвратить все документы, содержащие служебную информацию;

11.1.13. уведомлять представителя нанимателя (работодателя) об обращениях к нему в целях склонения к совершению коррупционных правонарушений.

11.1.14. выполнять иные обязанности, установленные федеральным и областным законодательством, нормативными правовыми актами органов местного самоуправления.

11.2. Муниципальный служащий не вправе исполнять данное ему неправомерное поручение. При получении от соответствующего руководителя поручения, являющегося, по мнению муниципального служащего, неправомерным, муниципальный служащий должен представить руководителю, давшему поручение, в письменной форме обоснование неправомерности данного поручения с указанием положений федеральных законов и иных нормативных правовых актов Российской Федерации, законов и иных нормативных правовых актов Московской области, муниципальных правовых актов, которые могут быть нарушены при исполнении данного поручения. В случае подтверждения руководителем данного поручения в письменной форме муниципальный служащий обязан отказаться от его исполнения. В случае исполнения неправомерного поручения муниципальный служащий и давший это поручение руководитель несут ответственность в соответствии с законодательством Российской Федерации.

12. Ограничения, связанные с муниципальной службой в городском округе

12.1. Гражданин не может быть принят на муниципальную службу, а муниципальный служащий не может находиться на муниципальной службе в случае:

12.1.1. признания его недееспособным или ограниченно дееспособным решением суда, вступившим в законную силу;

12.1.2. осуждения его к наказанию, исключающему возможность исполнения должностных обязанностей по должности муниципальной службы, по приговору суда, вступившему в законную силу;

12.1.3. отказа от прохождения процедуры оформления допуска к сведениям, составляющим государственную и иную охраняемую федеральными законами тайну, если исполнение должностных обязанностей по должности муниципальной службы, на замещение которой претендует гражданин, или по замещаемой муниципальным служащим должности муниципальной службы связано с использованием таких сведений;

12.1.4. наличия заболевания, препятствующего поступлению на муниципальную службу или ее прохождению и подтвержденного заключением медицинского учреждения;

12.1.5. близкого родства или свойства (родители, супруги, дети, братья, сестры, а также братья, сестры, родители, дети супругов и супруги детей) с главой муниципального образования, который возглавляет местную администрацию, если замещение должности муниципальной службы связано с непосредственной подчиненностью или подконтрольностью этому должностному лицу, или с муниципальным служащим, если замещение должности муниципальной службы связано с непосредственной подчиненностью или подконтрольностью одного из них другому;

12.1.6. прекращения гражданства Российской Федерации, прекращения гражданства иностранного государства — участника международного договора Российской Федерации, в соответствии с которым иностранный гражданин имеет право находиться на муниципальной службе, приобретения им гражданства иностранного государства либо получения им вида на жительство или иного документа, подтверждающего право на постоянное проживание гражданина Российской Федерации на территории иностранного государства, не являющегося участником международного договора Российской Федерации, в соответствии с которым гражданин Российской Федерации, имеющий гражданство иностранного государства, имеет право находиться на муниципальной службе;

12.1.7. наличия гражданства иностранного государства (иностранных государств), за исключением случаев, когда муниципальный служащий является гражданином иностранного государства — участника международного договора Российской Федерации, в соответствии с которым иностранный гражданин имеет право находиться на муниципальной службе;

12.1.8. представления подложных документов или заведомо ложных сведений при поступлении на муниципальную службу;

12.1.9. непредставления предусмотренных Федеральным законом от 02.03.2007 г. №25-ФЗ «О муниципальной службе в Российской Федерации», Федеральным законом от 25.12.2008 г. №273-ФЗ «О противодействии коррупции» и другими федеральными законами сведений или представления заведомо недостоверных или неполных сведений при поступлении на муниципальную службу.

12.2. Гражданин не может быть принят на муниципальную службу после достижения им возраста 65 лет — предельного возраста, установленного для замещения должности муниципальной службы.

13. Запреты, связанные с муниципальной службой в городском округе

13.1. В связи с прохождением муниципальной службы муниципальному служащему запрещается:

13.1.1. состоять членом органа управления коммерческой организации, если иное не предусмотрено федеральными законами или если в порядке, установленном муниципальным правовым актом в соответствии с федеральными законами, законами Московской области, ему не поручено участвовать в управлении этой организацией;

13.1.2. замещать должность муниципальной службы в случае:

а) избрания или назначения на государственную должность Российской Федерации либо на государственную должность Московской области, а также в случае назначения на должность государственной службы;

б) избрания или назначения на муниципальную должность;

в) избрания на оплачиваемую выборную должность в органе профессионального союза, в том числе в выборном органе первичной профсоюзной организации, созданной в органе местного самоуправления городского округа;

13.1.3. заниматься предпринимательской деятельностью;

13.1.4. быть поверенным или представителем по делам третьих лиц в органе местного самоуправления городского округа, в котором он замещает должность муниципальной службы либо которые непосредственно подчинены или подконтрольны ему, если иное не предусмотрено федеральными законами;

13.1.5. получать в связи с должностным положением или в связи с исполнением должностных обязанностей вознаграждения от физических и юридических лиц (подарки, денежное вознаграждение, ссуды, услуги, оплату развлечений, отдыха, транспортных расходов и иные вознаграждения). Подарки, полученные муниципальным служащим в связи с протокольными мероприятиями, со служебными командировками и с другими официальными мероприятиями, признаются муниципальной собственностью и передаются муниципальным служащим по акту в орган местного самоуправления городского округа, в котором он замещает должность муниципальной службы, за исключением случаев, установленных Гражданским кодексом Российской Федерации;

13.1.6. выезжать в командировки за счет физических и юридических лиц, за исключением командировок, осуществляемых на взаимной основе по договоренности органа местного самоуправления с органами местного самоуправления других муниципальных образований, а также с органами государственной власти и органами местного самоуправления иностранных государств, международными и иностранными некоммерческими организациями;

13.1.7. использовать в целях, не связанных с исполнением должностных обязанностей, средства материально-технического, финансового и иного обеспечения, другое муниципальное имущество;

13.1.8. разглашать или использовать в целях, не связанных с муниципальной службой, сведения, отнесенные в соответствии с федеральными законами к сведениям конфиденциального характера, или служебную информацию, ставшие ему известными в связи с исполнением должностных обязанностей;

13.1.9. допускать публичные высказывания, суждения и оценки, в том числе в средствах массовой информации, в отношении деятельности органа местного самоуправления городского округа и его руководителя, если это не входит в его должностные обязанности;

13.1.10. принимать без письменного разрешения главы городского округа награды, почетные и специальные звания (за исключением научных) иностранных государств, международных организаций, а также политических партий, других общественных объединений и религиозных объединений, если в его должностные обязанности входит взаимодействие с указанными организациями и объединениями;

13.1.11. использовать преимущества должностного положения для предвыборной агитации, а также для агитации по вопросам референдума;

13.1.12. использовать свое должностное положение в интересах политических партий, религиозных и других общественных объединений, а также публично выражать отношение к указанным объединениям в качестве муниципального служащего;

13.1.13. создавать в органах местного самоуправления городского округа структуры политических партий, религиозных и других общественных объединений (за исключением профессиональных союзов, а также ветеранских и иных органов общественной самодеятельности) или способствовать созданию указанных структур;

13.1.14. прекращать исполнение должностных обязанностей в целях урегулирования трудового спора;

13.1.15. входить в состав органов управления, попечительских или наблюдательных советов, иных органов иностранных некоммерческих неправительственных организаций и действующих на территории Российской Федерации их структурных подразделений, если иное не предусмотрено международным договором Российской Федерации или законодательством Российской Федерации;

13.1.16. заниматься без письменного разрешения представителя нанимателя (работодателя) оплачиваемой деятельностью, финансируемой исключительно за счет средств иностранных государств, международных и иностранных организаций, иностранных граждан и лиц без гражданства, если иное не предусмотрено международным договором Российской Федерации или законодательством Российской Федерации.

13.2. Гражданин после увольнения с муниципальной службы не вправе разглашать или использовать в интересах организаций либо физических лиц сведения конфиденциального характера или служебную информацию, ставшие ему известными в связи с исполнением должностных обязанностей.

13.3. Гражданин, замещавший должность муниципальной службы, включенную в перечень должностей, установленный нормативными правовыми актами Российской Федерации, в течение двух лет после увольнения с муниципальной службы не вправе замещать на условиях трудового договора должности в организации и (или) выполнять в данной организации работу на условиях гражданско-правового договора в случаях, предусмотренных федеральными законами, если отдельные функции муниципального (административного) управления данной организацией входили в должностные (служебные) обязанности муниципального служащего, без согласия соответствующей комиссии по соблюдению требований к служебному поведению муниципальных служащих и урегулированию конфликта интересов, которое дается в порядке, устанавливаемом нормативными правовыми актами Российской Федерации.

14. Урегулирование конфликта интересов на муниципальной службе

14.1. Под конфликтом интересов понимается ситуация, при которой личная заинтересованность (прямая или косвенная) муниципального служащего влияет или может повлиять на объективное исполнение им должностных обязанностей и при которой возникает или может возникнуть противоречие между личной заинтересованностью муниципального служащего и законными интересами граждан, организаций, общества, Российской Федерации, Московской области, городского округа, способное привести к причинению вреда этим законным интересам граждан, организаций, общества, Российской Федерации, Московской области, городского округа.

(Окончание документа в следующем номере)

НА ЗАМЕТКУ

Участковые уполномоченные полиции

Защита прав граждан в пределах административного участка, где они проживают, это — приоритетная сфера служебной деятельности участковых уполномоченных полиции. И поэтому именно к ним, нашим участковым, мы обращаемся в первую очередь, если нарушаются наши права, охраняемые по линии Министерства внутренних дел. По многочисленным просьбам читателей «КС» мы информируем о зоне обслуживания каждого из участковых уполномоченных полиции в Котельниках и даем их контактные телефоны.

Административный участок №1, ст. уполномоченный участковой полиции майор полиции Ефремов Михаил Юрьевич

Зона обслуживания: Белая Дача д. №№4, 6, 7, 10, 11, 12, 12-а, 28, 29, 30, 33, 34, 35, 36, 37, 38, 39, 40, 41, 42, 43, 44, 45, 46, 47, 48, 49, 50, 51, 52, 53, 54, 55, 56, 57, 58, 59, 60, 61, 62. 2-й Покровский пр-д, д. №№2, 2А, 3, 4 корп.1, 4 корп.2, 27. Музей, Дом культуры, колбасный цех, пруд, детский сад, школа №3, начальная школа, поликлиника, баня, магазин «Цветы Белой Дачи», ФОК, Дом ветеранов, Кузьминский лесопарк, газораздаточная станция. Фирмы: ООО «Гросс» (таможенный терминал), ООО «Технопром», ООО «Нидан Гросс», ООО «Русские газоны», 14-й км МКАД, ООО АЗС «Лоран», ООО «Юмикс», БМВ центр.

Телефон: 550-80-89

Административный участок №4, уполномоченный участковой полиции старший лейтенант полиции Сон Константин Николаевич

Зона обслуживания: ул. Новая — дома №№11, 12, 13, 14, 17А, 17-Б. Ул. Кузьминская, дома №№7, 9, 11, 13, 15. 3-й Покровский проезд дома №№2, 4. Магазин оптовой торговли «Зельгросс», ОАЗТ ВТЦ «Автогарант», АЗС «Перон», р-н «Макдональдс».

Телефон: 559-86-11

Административный участок №7, ст. уполномоченный участковой полиции капитан полиции Лукошкин Алексей Михайлович

Зона обслуживания: Полевой проезд — дома с 1 по 19. Ул. Карьерная — дома с 1 по 19. Ул. Лесная — дома с 1 по 50. Ул. Б. Колхозная — дома с 1 по 106. Ул. М. Колхозная — дома с 1 по 66. Ул. Парковая — дома с 1 по 87. Ул. Железнодорожная. Деревня «Грабари». Предприятия: Администрация г. Котельники, ОАО «Белая Дача», ОАО «ПКБ», ООО «Цветы Белой Дачи», питомник, Люберецкий ГОК, Церковь Иконы Казанской Божьей Матери, кладбище, ООО «Александр», ООО «Гильдия», ООО «Белая Дача», ООО «Белая Дача Маркет», ООО «Б.Д. Трейдинг», АЗС 22 км Н.Рязанского шоссе. Садово-огородные товарищества «Горняк», «Восход», «Малый Карьер». Территория Малого и Большого карьеров с прилегающим лесным массивом до границы с Томилинским отделом полиции и Дзержинским отделом полиции, и с севера до автомагистрали «Урал» .

Телефон: 558-13-06

Административный участок №10, уполномоченный участковой полиции младший лейтенант полиции Остроухов Дмитрий Юрьевич

Зона обслуживания: бутики «Мега-1» и парковочная зона. Здание бывшего Садового центра. 1-й Покровский проезд.

Телефон: 558-13-06

Административный участок №2, уполномоченный участковой полиции капитан полиции Тюрин Андрей Николаевич

Зона обслуживания: мкр. «Белая Дача» с юга — по шоссе, ведущему от Дзержинского шоссе в мкр. «Белая Дача», мимо ДК, бани к д. №24, с запада вдоль домов №13-19, север — по границе с Опытным полем, восток — забор территории к-та «Первомайский». Дома №№13, 15, 16, 17, 18, 19, 20, 21, 22, 23, 23а, 24, 24а. Ул. 2-й Покровский проезд д.8, 9, 10, 12, 14 корп.1, 14 корп.2. Центр детства, автостоянки.

Телефон: 550-80-89

Административный участок №5, ст. уполномоченный участковой полиции майор полиции Мухутдинов Андрей Валерьевич.

Зона обслуживания: мкр. «Опытное Поле» — дома №№1, 2, 3, 4, 5, 6, 7, 8, 9, 10. Ул. 3-й Покровский пр-д, дома №№3а, 17, 19. Опытное поле, строительный рынок «У дороги», ООО «Твой дом». Гипермаркеты «Реал», «Касторама», ООО «ГЕДЕОС», АЗС «Юджин-Гарант», АЗС «Петрол Комплекс Эквипмент Кампани», автосалон «Хундай», АЗС «Газолайн сервис групп». Административное здание МОБ ГУВД МО, частный сектор в Кузьминском лесопарке. Торговые организации и другие учреждения, расположенные на данном участке.

Телефон: 559-86-11

Административный участок № 8, уполномоченный участковой полиции капитан полиции Баурин Алексей Владимирович.

Зона обслуживания: мкр. «Южный» — дома 1-9. ООО «Стройсоюз» — стройплощадка.

Телефон: 558-13-06

Административный участок №11, уполномоченный участковой полиции ст. лейтенант полиции Платицын Юрий Петрович

Зона обслуживания: «Мега-2» — 1-й этаж, «ОБИ», «Декатлон», «М.Видео», все бутики 1-го этажа и парковочная зона под ними — 1-й Покровский проезд, д.5.

Телефон: 558-13-06

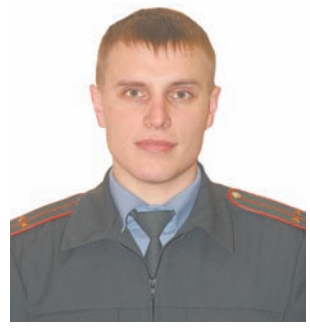

Административный участок №12, уполномоченный участковой полиции лейтенант полиции Иванов Алексей Васильевич

Зона обслуживания: Гипермаркет «Мега-2» — 2-й этаж, «Медиа Маркт», «Космик», кинотеатр «Киностар, «Детский мир», «Развлекательный центр», бутики, кафе, бары, рестораны, 1-й Покровский проезд, д.5.

Телефон: 558-13-06

Административный участок №3, уполномоченный участковой полиции лейтенант полиции Цыганов Роман Игоревич

Зона обслуживания: мкр. «Ковровый» — дома №№1, 2, 3, 4, 5, 6, 7, 8, 9, 10, 12, 16,17, 18, 19, 21, 22, 23, 24, 25, 26, 27, 28, 29, 30, 31, 32. Ул. Новая — дома №№1, 2, 3, 4, 5, 6, 7, 8, 9, 10, 15, 20. ГСК-52, ГСК — 52а, ГСК-20, ГСК — «Автостоянка Белая Дача», ЗАО «Компания Сервис-ковер», ООО «ЭТМ», ООО «Любар», «Ариэль-Групп», Группа Компаний «Дубль В», Терминал «Березовый», ООО «Морон», ЗАО «Мидасот-Т», ООО «Вторметресурс-К», ж/д ст. Яничкино, ООО «Рустик», ООО «Актиостройтехника», ООО «КАН», МУП «Трансуслуги-Котельники», МУП «Экомбыт-Котельники, ООО «Сырцееды», ООО «Глиссада», ИП «Самойлова Н.А.», ООО «Яблонька», магазин «Пятерочка», Спорткомплекс «Дружба», автостоянка д.33, ПБОЮЛ «Асатрян С.М.», аптека д. 18, почта д.18, детский сад «Светлячок», «Ладушки» д. 35, Поликлиника д.12, Детская поликлиника кд.26, Лицей «Возрождение», ФГКУ Комбинат «Первомайский, Котельниковская средняя школа №2, ОАО»Стальконструкция», ЗАО МФ «Стальконструкция», СМУ №5, ИП «Девятов В.Е. Мойка «Автолюкс», магазин ООО «Андро», предприятие – СМУ-5, Котельниковский отдел полиции.

Телефон: 559-86-11

Административный участок №6, уполномоченный участковой полиции майор полиции Калинников Андрей Николаевич

Зона обслуживания: мкр. «Силикат» — дома №№1, 2, 3, 4, 5, 6, 7, 7-а, 8, 9, 10, 11, 12, 12-А, 14, 15, 16, 17, 18, 18-а, 19-28, 30, 36, 37, 40. Предприятия — ООО «Опус Инвест», техникум, УК «Котельники», МУЖКП «Котельники», ДК «Силикат», школа №1, институт «Дубна», поликлиника, ГСК-46, почта, сбербанк, магазин №39, магазин «Ветеран», ООО «Союзконтракт» торговый павильон, ООО КРБУ «Скит», ООО «Гамма», ООО «Фиалка-98», ООО «Трак», ООО «Мультисталь», ООО «Бум Пак», ООО «Крисмар», ООО «Корленд», ООО «Мустанг 2000», ООО «Ваш Дом», Котельнический вторчермет, детский сад.

Телефон: 558-13-06

Административный участок №9, уполномоченный участковой полиции лейтенант полиции Чистов Эдуард Эдуардович

Зона обслуживания: «Мега-1» — гипермаркеты «Ашан», «Стокманн», парковочная зона под торговыми площадями. 1-й Покровский проезд д.4, д.5, гипермаркет «Икея» и парковочная зона.

Телефон: 558-13-06

Начальник отделения уполномоченных участковых полиции и подразделения по делам несовершеннолетних Котельниковкого отдела полиции майор полиции Мысякин Максим Викторович.

Телефон: 559-86-11

С МЕСТА СОБЫТИЯ

Записки с Дня призывника

В прошлом номере мы сообщали о Дне призывника, мероприятии, в рамках которого старшеклассники городских школ и студенты третьего курса промышленно-экономического техникума посетили подшефную войсковую часть 34122, что в поселке Кудиново под Малоярославцем. Сегодня мы публикуем репортаж корреспондента газеты — своего рода дневник, отчет о поездке.

Сборы

7.00 Ехать до подшефной части достаточно далеко — 150 километров. Организаторы поездки — отдел по физической культуре, спорту и делам молодежи администрации при участии военно-учетного стола запланировали ранний отъезд, и комфортабельный автобус начал собирать ребят в заранее оговоренных местах в микрорайонах «Силикат», «Белая Дача» и на «Ковровом».

7.30 Автобус с 34 молодыми людьми и 6 сопровождающими взрослыми тронулся в путь. Ожидалось, что призывников будет 50 человек, но некоторые то ли проспали под шум утреннего дождя, то ли решили уклониться от экскурсии. Никто особо не переживает, поездка в войсковую часть — дело интересное и... добровольное.

Дорога

7.39 Быстро доехали по МКАД до спуска к Москве-реке и встали в автомобильной пробке. С холма видно, что все 6 рядов машин почти неподвижны. Медленный ход и пасмурное утро окончательно усыпили будущих бойцов, и в автобусе — ни звука.

8.40 Через час только показалась «Каширка». Стало ясно, что к намеченным десяти часам утра мы в войсковую часть не успеваем, и потребуется коррекция всей дневной программы.

9.40 Связались с частью — «Опаздываем!». Там известие командиры воспринимают спокойно, кажется, это не новость.

9.59 Водитель отчаянно ищет более быстрый путь, а в это время школьники и студенты снова запросились на обочину. Среди сопровождающих лиц пронеслось нечто вроде: «А что вы делали полчаса назад?», «Таким детям армейская жизнь точно сладкой не покажется!». Как бы то ни было, после этой остановки все успокоились до самого Кудинова.

«Армейская жизнь»

12.30 Подполковник Иванов, в чьи заботливые руки мы попали, понимая, что курс молодого бойца будет ускоренным, тут же приглашает (именно, приглашает) всех котельниковских гостей пройти в клуб. Очень короткое вводное слово политрука, 10-минутный фильм о буднях части и ее роли в обеспечении безопасности страны и все — выходим на плац, под который нам отвели площадь у клуба. А в это время за деревьями на настоящем плацу маршировали и пели те, кого пригласили в эту часть не на экскурсию, а отправили выполнять свой священный долг по защите Родины.

12.45 На выходе из клуба каждого допризывника ждет РХБ комплект — небольшой сверток со специальной формой для радиационной, химической и биологической защиты. Старший лейтенант Соколов выстраивает наших молодцев, а его помощники объясняют, в какой последовательности что надевать, как фиксировать защитные средства... Беглых объяснений оказывается недостаточно, и солдаты срочной службы и офицеры подходят буквально к каждому нашему юноше и помогают облачиться в хитрый, на завязочках, костюм.

13.15 Наконец, все надели бахилы, плащ-накидки, противогазы и стали похожими друг на друга. Звучит команда «Газы!», лейтенант Соколов бросает с подветренной стороны на площадку дымовые шашки, и вся масса зеленых плащей окутывается густым, не очень едким дымом. Что касается реакции, то тут у наших ребят все нормально — противогазы были надеты в считанные секунды.

13.30 Когда дым рассеивается, лейтенант Соколов поворачивает шеренгу «на-право!» и дает команду «Бегом марш!». Неуклюжее движение зеленой массы бегом назвать трудно, «бойцы» то и дело наталкиваются друг на друга, останавливаются, спотыкаются и путаются в подвязках к бахилам... Сразу видно, старательно и аккуратно ли юноши выполняли задание инструкторов! Подполковник Иванов с доброй улыбкой скажет: «Ваши еще ничего — старательные, а бывает, к нам приезжают такие фокусники...». Учитывая сумбур на площадке, становится понятно, что ироническая оценка в его устах — это очень высокая похвала!

14.00 По нормальному расписанию — без поправок на езду в пробках, в это время полагается обед. Но у нас еще в плане поездки значились посещение санчасти и жилых помещений — казарм. На военного врача производят хорошее впечатление достаточно глубокие познания призывников в области медицины, особенно в том, что касается первой помощи.

14.20 От бинтов и индивидуальных пакетов первой помощи переходим к курсу по огневой подготовке и знакомству с казарменным бытом. Прямо в казарме в проходе выставлены на столах, кажется, все образцы автоматов и пулеметов Калашникова, гранатомет, миноискатель, и очень уверенный в своих знаниях рядовой подробно знакомит котельниковских парней с тактико-техническими характеристиками грозного оружия.

14.40 Пока одна группа более или менее постоянных слушателей методично переходит вслед за лектором от экспоната к экспонату, остальные исследуют саму казарму. В дальнем углу за простенком — спортзал со всем традиционным и современным оборудованием: гири, штанги, тренажеры на любой вкус. Есть даже стол для армрестлинга. Сопровождающие и призывники не могут пройти мимо вывешенного на стене распорядка дня, в котором, к удивлению многих, есть время на... послеобеденный сон! «Просто санаторий какой-то!», — довольно комментирует кто-то из будущих защитников родины.

15.00 Обед. Солдатский борщ и мясо с гречневой кашей, сопровожденные салатами и соком, оказались действительно вкусными. Ребята искренно благодарили за обед гражданских работников столовой.

Возвращение

15.30 Прощальный сбор у клуба. Ребята не преминули заглянуть в буфет, в котором продается все, что душе угодно.

15.45 Из части поехали в находящийся неподалеку военно-исторический музей «Ильинские рубежи». Ребята внимательно прослушали рассказ экскурсовода о подвиге подольских курсантов, задержавших продвижение немецких войск к Москве, побывали на дотах — свидетелях жестоких боев. Находясь здесь, не сложно представить, насколько велик был подвиг и мужество юных бойцов, которым в 1941 году было по 16-17 лет — столько же, сколько сегодня допризывникам в 2012-ом.

16.00 Погода окончательно разгулялась, в рощах неожиданно громко и настойчиво запели соловьи. Автобус взял курс на Котельники. То ли от усталости, то ли от каких-то своих ассоциаций после посещения музея, половину пути ехали молча, и только потом сзади послышался ребячий гомон и смех.

20.30 Преодолев обратный путь в 150 километров за четыре с половиной часа, мы, наконец, добрались домой. День призывника можно смело назвать Днем дорожника: 8 часов ушло на дорогу, и всего 4 часа ребята провели в части. Лучше бы — наоборот. Но это уже тема другого разговора.

Александр Подакин

ЭКОНОМИКА

Традиции нашего времени

За последние десятилетия мы стали свидетелями рождения новых праздников: многие стали традицией. К последним относится и День российского предпринимательства, его отмечают 26 мая. Именно в этот день 1987 года был подписан закон «О кооперативах», разрешивший предпринимательскую деятельность. Позднее по Указу Президента эта дата официально стала профессиональным праздником бизнесменов.
В Московской области к этому дню всегда готовятся серьезно и ответственно.

Проанализировать, правильно ли выбрано направление развития, посмотреть на достижения других предпринимателей — такую возможность дает проводимый ежегодно перед этим праздником конкурс среди предприятий малого и среднего бизнеса «Лучший субъект предпринимательской деятельности Московской области».

В нынешнем году на конкурс было подано 54 заявки. Критерии оценки предпринимательской деятельности — экономические показатели. Важнейшие среди них: уровень заработной платы, размеры налоговых отчислений в бюджет, создание новых рабочих мест для жителей региона при развитии бизнеса.

Цель этого конкурса – не только оценка достижений, но и популяризация предпринимательской деятельности среди населения Подмосковья. Боролись предприниматели области за победу в четырёх основных номинациях: «Лучший индивидуальный предприниматель», «Лучшее микропредприятие», «Лучшее малое предприятие», «Лучшее среднее предприятие» и двух дополнительных: «Лучший субъект малого и среднего предпринимательства в сфере инноваций» и «Лучший предприниматель-экспортер».

По традиции итоги конкурса подводятся до профессионального праздника, и имена победителей уже известны. Ими стали: Михаил Вострухин из Электростали — «Лучший индивидуальный предприниматель», занимается производством предметов интерьера и мебели. «Лучшим малым предприятием» стало ООО «Завод вентиляционного оборудования «ИННОВЕНТ» из г. Бронницы. «Лучшим микропредприятием» признано ООО «Эйрена» из г. Красногорска (бухгалтерское сопровождение, юридические услуги). В номинации «Лучшее среднее предприятие» победителем названо ООО «ТехноНИКОЛЬ Воскресенск» — производство рулонного кровельного и гидроизоляционного материала, оно же заняло первое место и в номинации «Лучшее предприятие-экспортер Московской области».

ЗАО «Компания «ПРОДУКТ-СЕРВИС» из г. Люберцы — производство кофе — стало «Лучшим субъектом малого и среднего предпринимательства в сфере инноваций». Особой награды - «За вклад в развитие социального предпринимательства» — удостоено ООО «Детский центр развития «Умка» из Балашихи, занимающееся дополнительным образованием детей.

Участвовали в областном конкурсе и 4 предприятия — победители и призёры городского конкурса Котельников. Информация о них, так же как и обо всех остальных участниках, будет размещена в буклете «Лучшие предприятия Подмосковья».

ПРЯМАЯ РЕЧЬ

Быть предпринимателем

Годы труда не только позволяют предпринимателям упрочить своё материальное положение, но и обществу понять: именно они, не боящиеся ответственности, риска и сложностей, вовлекающие в процесс всё новых и новых людей, могут стать настоящей опорой экономики страны. Поэтому поддержка малого и среднего предпринимательства с каждым годом занимает всё более высокие ступени на лестнице государственных, региональных, да и муниципальных приоритетов. О том, что в нашем городе делается в этом направлении, рассказал Михаил Викторович Константинов, консультант отдела малого и среднего бизнеса, потребительского рынка и рекламы администрации Котельников.

— Как Вы считаете, был ли удачным прошлый год для предприятий малого и среднего бизнеса в нашем городе?

— Год 2011 был непростым для экономики страны вообще: надо было восстановить то, что не удалось удержать во время кризиса. Но при этом главные показатели деятельности наших предприятий малого и среднего бизнеса говорят о том, что они пережили кризис и сохранили поступательное движение в развитии. Так, численность работающих на этих предприятиях — а это 3555 человек — составила 100,9 процента к цифрам 2010 года. Значит, в городе не только сохранились рабочие места, но их стало больше. Налоговых поступлений тоже было несколько больше, чем в 2010 году — 100,4 процента.

Значительно увеличился оборот денежных средств — выручка — на предприятиях малого и среднего бизнеса — темп роста составил 146,4 процента к значениям предыдущего года. Средняя заработная плата на этих предприятиях сейчас 25 394 рубля, это 106,7 процента к уровню 2010 года.

— А как в городе обстоят дела с поддержкой малого и среднего предпринимательства?

— Судите сами — за прошлый год у нас в городе 623 субъекта бизнеса получили какую-либо поддержку. В эту цифру входят все её виды: информационная, консультационная, юридическая, имущественная. Последняя — это предоставление права аренды муниципальных помещений. Здесь плата зависит от социальной значимости деятельности арендатора, и, конечно, она в разы меньше коммерческой. 42 предприятия арендуют помещения у города.

— Но ведь это огромный объём работы — особенно информационная и юридическая поддержка. Да к тому же требуются серьёзные профессиональные знания и опыт, чтобы помощь была качественной. Кто этим занимается?

— В городе сформирована и развивается инфраструктура поддержки малого и среднего предпринимательства. У нас работает Некоммерческое партнерство (НП) «Совет предпринимателей — город Котельники» — поверенная организация «Московского областного фонда микрофинансирования субъектов малого и среднего бизнеса». В режиме одного окна работает «Консультационно-информационный центр развития предпринимательства г. Котельники». Здесь можно получить квалифицированный совет по многим вопросам: как начать собственное дело, какие документы необходимы, как составить бизнес-план. Помогут и получить кредит на развитие, подобрать наиболее выгодный. Совместно с НП «Совет предпринимателей — город Котельники» проводятся семинары по налоговому и земельному законодательству, другим важным для практической деятельности вопросам.

На сайте администрации города создан и действует раздел «Малое и среднее предпринимательство» — для оперативного информирования об изменениях в законодательстве, о принятых муниципальных нормативно-правовых актах. Здесь же можно узнать о выставках, семинарах, возможностях повышения квалификации руководителей предприятий. Все меры, направленные на поддержку бизнеса у нас в городе, перечислить достаточно сложно из-за ограниченного газетного пространства, но реальную помощь предприниматели могут получить практически в любой ситуации.

— Какой вопрос Вы считаете наиболее важным сейчас для предпринимателей?

— Это условия предоставления кредитов — в том числе и для начала предпринимательской деятельности. Ну и никогда не теряет актуальности вопрос процентных ставок по ним. Администрацией проводились встречи и консультации по этому вопросу с руководством нескольких банков. Сейчас, пожалуй, самые комфортные условия по займам у «Московского областного фонда микрофинансирования». Но фонд выдаёт займы только на год, поэтому предпринимателям надо чётко рассчитывать свои силы.

— Какие задачи в сфере поддержки мелкого и среднего предпринимательства администрация ставит перед собой — в текущем году и в дальнейшей перспективе?

— В нынешнем году планируем создать Лигу парикмахеров — в неё войдут все фирмы, предоставляющие жителям города услуги этого рода. Это будет способствовать профессиональному росту мастеров, улучшению качества обслуживания населения. А самим предприятиям будет легче сообща решать важные для них вопросы.

Будем работать над тем, чтобы координация существующей структуры поддержки предпринимательства становилась всё более чёткой и оперативной. Тогда в будущем станет возможным следующий шаг её развития — создание городской Торгово-промышленной палаты.

— Михаил Викторович, как Вы считаете — каждый человек может стать предпринимателем?

— При нынешнем уровне консультационных и информационных услуг, возможностях получения кредитов — стать им может практически каждый. А вот быть предпринимателем смогут только люди, готовые к годам упорного труда, обладающие чувством ответственности и понимающие: успех в бизнесе — не случайность, а результат тяжёлой и длительной работы. Кроме того, занимаясь бизнесом, необходимо постоянно учиться — совершенствовать свои знания, управленческие навыки, научиться ладить с людьми. Для тех, кто ко всему этому готов, ничего невозможного в создании собственного дела нет.

В заключение нашей беседы я хотел бы поздравить всех предпринимателей с профессиональным праздником, пожелать здоровья, благополучия, успехов и денег!

КОНКУРС

Победителям — ура!

В Котельниках, что уже тоже стало традицией, администрацией и некоммерческим партнёрством «Совет предпринимателей – город Котельники» проведён ежегодный конкурс субъектов малого и среднего предпринимательства «Предприниматель года». Причём оценивалась деятельность участников городского конкурса не только по финансовым результатам, но и по тому, чем предприятие полезно городу, его жителям. Учитывалось общественное мнение о работе конкурсантов, благотворительная деятельность, а также содержание фасада здания, где они размещаются, и прилегающей территории.

Итоги подводились по двум номинациям. В первой, «Лучшее предприятие в сфере производства продовольственных и непродовольственных товаров», победили ЗАО НТПЦ «Тале», ООО ПКП «Агропласт». А лучшими предприятиями в сфере торговли, общественного питания и бытового обслуживания стали кафе «Вокруг света», предприятие «ЛегПромКомплект» и ООО «Аптечная сеть «Витамин».

Занявшие первые места в каждой из номинаций — ЗАО НТПЦ «Тале» и кафе «Вокруг света», получили дипломы участников областного конкурса «Лучший субъект предпринимательской деятельности в рамках Российской недели предпринимательства.

Конкурс — это и признание достижений предприятий города, и повод для остальных что-то изменить в своей работе, воспользовавшись опытом лучших: ведь учиться стоит не только на чужих ошибках, но и на успехах. Кроме того, это и оценка реального вклада предприятий в благосостояние города и его жителей. Ведь среди обязательных критериев оценки работы участников — отсутствие задолженности по заработной плате, коммунальным платежам, аренде, налогам и сборам.

Редакция нашей газеты сердечно поздравляет победителей. Желаем им длительной и плодотворной работы, творческих, трудовых и финансовых достижений. От души поздравляем не только тех, кто занял первые места в этом конкурсе, но и всех его участников: это настоящие патриоты города, люди ответственные в ведении бизнеса — а ведь это ответственность, в первую очередь, перед своими сотрудниками, перед теми, кто в них верит.

А о тех предприятиях, которые стали победителями ежегодного конкурса, мы обязательно расскажем нашим читателям, причём начнём делать это уже сегодня: у каждого есть своя «изюминка», а то и несколько, которые делают их труд важным и нужным для горожан, для нас с вами.

ПРОФЕССИОНАЛЫ

Лечебный фактор улыбки

При слове «аптека» мне всегда представлялось довольно тесное помещение со специфическим удушливым «лекарственным» запахом, а в шкафах стоят неведомые снадобья, которые достают оттуда не слишком разговорчивые женщины в белых халатах. Современная аптека такой быть не может: слишком высока конкуренция. Как работать, чтобы выдержать натиск конкурентов, чтобы посетители возвращались снова и снова, знают в ООО «Аптечная сеть «Витамин» — первая аптека под этим брендом уже хорошо известна жителям улицы Кузьминской и ближайших к ней улиц.

Создать настроение

Первое, о чём задумались основатели этой аптечной сети — это настроение посетителей. Отличительная черта — жизнерадостный и яркий витамин на вывеске. Да и внутри аптеки всё выглядит нарядно и светло — такое впечатление создаёт специально продуманная выкладка в зале лекарств и предметов гигиены. Кроме того, здесь — совсем неожиданно — звучит лёгкая и мелодичная музыка. Справа от входа — специальный стол с тонометром: посетители могут здесь бесплатно измерить давление, им в этом с удовольствием помогают фармацевты Елена Попкова и Ирина Маренова. Заведует этой аптекой Светлана Лёвушкина, опытный фармацевт и управленец. И она тоже никогда не отказывает посетителям в совете или консультации. Пенсионерка Раиса Беликова, которую я здесь встретила, так и сказала:

— Хожу только в эту аптеку. Здесь работают добрые и отзывчивые люди, всегда всё понятно расскажут и покажут. Да и можно к полкам подойти, посмотреть всё, что заинтересовало. И цены здесь нормальные.

Доброжелательное отношение, улыбки персонала, добрые советы — всё это, вместе с грамотно подобранным ассортиментом и гуманными ценами, и делают это место привлекательным — для окрестных жителей, да и не только. А возле кассы здесь есть ящик для пожертвований на благотворительные цели. Установлен он по договору со школой-интернатом, в чью пользу и собирают деньги.

Кто придумал

Создали эту аптеку и руководят ею совсем ещё молодые люди — Евгений Владимирович Блошенко — юрист, он работает здесь директором. А учредитель — его жена Олеся Владимировна, по специальности экономист. Как и многие, они мечтали о своём деле, хотели стать предпринимателями. Нынешнюю сферу деятельности выбрали не случайно — до этого был некоторый опыт работы в фармацевтике.

Как рассказал Евгений Владимирович, работа по созданию своего дела оказалась сложной, но интересной и творческой: при большой конкуренции — в этом же доме работают ещё две аптеки — надо было придумать что-то такое, из-за чего клиент выбрал бы именно «Витамин». Главным здесь стали индивидуальные беседы с клиентами — и люди, почувствовавшие интерес к себе, к своим проблемам, стали приходить снова и снова.

Серьёзно отнеслись к изучению покупательского спроса. Выяснили, что в округе много молодых мам с детьми. В результате — сделали отдельную выкладку товаров для малышей, а у входа теперь всегда «паркуются» детские коляски. Много внимания уделили подбору сотрудников: искали грамотных профессионалов, при этом доброжелательных, открытых и неконфликтных. Ну и, конечно, ответственных. И такой коллектив удалось сформировать.

Что почём

Конечно, доброжелательное отношение и удобная выкладка — это очень важно. Но реальная жизнь такова, что вопрос цены решает многое. Начали с изучения цен конкурентов и поняли, по каким позициям можно сделать их ниже. К тому же в первый год работы на прибыль особо не рассчитывали, как и в любом бизнесе. Главной задачей считали наработку клиентской базы. Для этого предоставили огромную для аптеки — 10 процентов — скидку по карте постоянного покупателя. Ввели бесплатную доставку для тех, кто не хочет или не может прийти за лекарствами сам. В ассортименте предусмотрели и косметические средства, и медтехнику — чтобы не надо было никуда за ней ехать. Кроме того, работают здесь и по индивидуальным заказам. Внимательно изучили покупательский спрос и свои возможности. Словом, разработали грамотную маркетинговую стратегию, рассчитанную на постепенное укрепление и развитие бизнеса.

Меня по-человечески очень порадовало упорство, с которым здесь работают на будущее. И ещё: абсолютное понимание собственной ответственности: перед клиентами, перед сотрудниками и перед государством.

Чего бы хотелось

Мы долго разговаривали об особенностях работы аптек, и я узнала много для себя нового. Например, что, вопреки общему представлению о доходности, средняя рентабельность этого бизнеса — 10%. Ведь цены на часть лекарств, как мы знаем, регулируются государством. А ещё, как и для всех предпринимателей, высокие проценты на банковские кредиты сдерживают темпы развития. Если бы существовал какой-то льготный кредит по 3-5% для начинающих своё дело, наверняка малых и микропредприятий было бы гораздо больше. Да и можно было бы сразу выкупить помещение для бизнеса, а не арендовать его, на что уходит значительная часть выручки.

Но, несмотря на все реальные сложности, свой бизнес молодые предприниматели задумывали и создают под развитие — даже название придумали сразу «на вырост»: аптечная сеть. Потому что знания, энергия и нарабатываемый опыт обязательно должны быть реализованы. От души желаю им удачи! А успех придёт обязательно — как и ко всем, кто много ради него работает.

Материалы подготовила Ольга Бадьянова

Уважаемые читатели! Вы держите в руках первый выпуск «КЛИКа», нашего нового тематического приложения о компьютерах и мобильных телефонах, программном обеспечении, играх, аудио- и видео - технике и всём том, что, так или иначе, связано с высокими технологиями. Надеемся, наше общее путешествие по миру современных технологий будет увлекательным и интересным!

Сервис на облаках

Обычно всю необходимую нам информацию мы храним на жестком диске компьютера или на съемных носителях (флешках, CD и DVD -дисках). Однако со временем у нас скапливается столько всякого хлама, что лишние файлы приходится удалять или переписывать на съемные носители. А это, поверьте моему опыту, не самое приятное занятие, да и времени на зачистку уходит много. Что же делать, когда компьютер то и дело выдает предупреждение, что место на жестком диске подходит к концу? На помощь приходят так называемые «облачные сервисы».

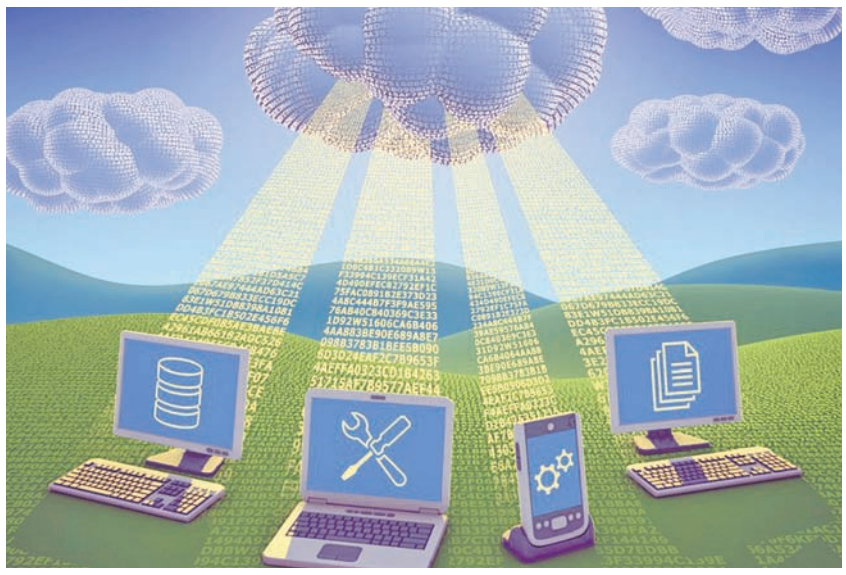

В «облако» можно перенести часть информации - она будет находиться «где-то там в Интернете», доступная только вам в любое время суток. Еще «облачные сервисы» можно использовать как место для хранения важных данных, которые будет жалко потерять в случае поломки винчестера. Наконец, файлы, которые хранятся в «облаке», могут редактировать ваши друзья или коллеги - если вы, конечно, предоставите им доступ. Очень удобно, если вы, допустим, пишете книгу или статью вместе с другими людьми.

Чтобы стать владельцем собственного «облака», сначала нужно зарегистрироваться на одном из таких сервисов, как Windows Live SkyDrive (www.login.live.com), «Яндекс. Диск.» (www.disk.yandex.ru), Google Drive (www.drive.google.com).

Безусловный «номер один» по объему дискового пространства, бесплатно предоставляемого зарегистрированным пользователям — 25 Гбайт! — это сервис Windows Live SkyDrive. Хранить можно файлы любых форматов, но некоторые получают дополнительные преимущества. Так, если это документы, созданные в Office, то, с помощью интегрированных в SkyDrive Office Web Apps, их можно редактировать прямо в браузере, а установленный на компьютере Office 2010 позволяет сохранять и открывать документы непосредственно в SkyDrive. Фото и видео структурируются по каталогам с возможностью показа в браузере в виде слайд-шоу, доступ к файлам можно разграничивать для различных категорий пользователей, а сопутствующий сервис Windows Live Mesh позволяет автоматически синхронизировать через SkyDrive файлы на одном или нескольких компьютерах. Итак, чтобы стать владельцем «облачного» диска, необходимо зарегистрироваться на одном из таких сервисов.

В отличие от Windows SkyDrive сервисы «Яндекс. Диск» и Google Drive хороши тем, что умеют «разговаривать» с пользователем по-русски, а значит, вам не придется хвататься за словарь каждый раз, когда вы обнаружите незнакомое слово. Впрочем, если у вас есть почтовый ящик в «Яндекс. Почте» или Gmail, то дополнительно регистрироваться не потребуется.

Для работы с «облачным» диском на компьютер потребуется скачать программу-клиент. После загрузки и установки «Яндекс. Диска» или Google Drive в системном трее, рядом с часами и значком громкости, появятся иконки с изображением летающей тарелки или разноцветного треугольника. При первом запуске программа попросит ввести логин и пароль (если этого не произошло, можно кликнуть курсором мыши по значку в системном трее и выбрать пункт «Авторизация»), а также создаст на диске специальную папку в «Моих документах», где вы сможете видеть все файлы, загруженные в «облако».

Собственно, все практически готово - на вашем винчестере создана папка (или две), куда вы можете складывать нужные файлы. «Яндекс. Диск» по умолчанию предлагает до 10 гигабайт свободного места бесплатно, Google Drive — 5 гигабайт. За дополнительное «пространство» надо платить.

Работая с «облачной» папкой на компьютере, вы можете копировать файлы на сервер, будто из одной папки в другую, открывать их, редактировать и удалять. Однако какие-то дополнительные действия совершаются в браузере. Например, чтобы открыть доступ к тому или иному файлу для других интернет-пользователей в Google Drive, необходимо зайти на drive.google.com, выбрать файл и кликнуть по нему правой кнопкой мыши, выбрав пункт «Совместный доступ». Там можно выбрать «соавторов», определить, какие пользователи могут открывать документ (для этого потребуется указать их электронные адреса), а также прикрепить файл к сообщению электронной почты. То же самое можно сделать непосредственно после загрузки файла.

В «Яндекс. Диске» соавторство не поддерживается, зато можно получить так называемую публичную ссылку — ее вы сможете разослать своим друзьям или сотрудникам, чтобы те могли загрузить файл. Для этого в списке файлов необходимо выбрать нужный и в открывшемся снизу меню передвинуть регулятор из положения «Файл личный» в «Публичный». Сразу после этого в специальном окошке отобразится уникальная ссылка на файл.

Стоит заметить, что многие функции «облачных» дисков предназначены для офисных сотрудников, а домашним пользователям они могут ни разу в жизни не пригодиться. Основное же назначение таких сервисов — хранение файлов, которые нужны всегда и везде. Один раз загрузив их на сервер, вы можете открывать и редактировать их в любом месте, где есть Интернет-доступ.

• СКОРАЯ ПОМОЩЬ

Вирус атакует!

«Доктор Веб» предупреждает о широком распространении троянской программы Trojan. Spamer.46, рассылающей в социальных сетях «В Контакте», «Одноклассники», а также «Мой мир @ Mail.Ru» сообщения с рекламой мошеннических сайтов.

Данный троянец распространяется через торренты вместе с архиватором WinRAR. После инсталляции программы-архиватора в папке установки появляется «лишний» файл RarExtr.dll, который вызывается при запуске архиватора. Загрузившись в память, данная вредоносная библиотека сохраняет в папку Windows/System32 файл kbdfv.dll, содержащий в себе троянскую программу Trojan.Spamer.46.

Затем троянец ищет среди запущенных в системе процессов firefox.exe и, если находит, встраивает в него содержимое своей библиотеки. После этого Trojan.Spamer.46 начинает осуществлять фильтрацию исходящего трафика в поисках форм отправки сообщений сайтов vkontakte.ru, odnoklassniki.ru и my.mail.ru, добавляя в отправляемые пользователем сообщения текст «Кстати, глянь: ссылка». Гиперссылка ведет на мошеннический сайт, предлагающий услугу предсказания судьбы по линиям ладони за платное СМС-сообщение.

Рекомендуем всем пользователям Интернета проверить свои компьютеры на наличие вируса с помощью бесплатной программы Dr.Web.CureIt (http://www.freedrweb.com/cureit).

• ОТ РЕДАКЦИИ

Уважаемые читатели!

Следующий выпуск тематического приложения «КЛИК» выйдет 28 июня. Присылайте свои вопросы на наш e-mail: evilinex@yandex.ru.

ИГРОМАНИЯ

Выдержит всё!

На полках магазинов, торгующих всевозможными компьютерными комплектующими, все чаще можно встретить клавиатуры и мышки для игроков. Посмотрев на ценник, сначала удивляешься (как правило, стоимость игровой периферии в 3-4 раза выше обычной), потом задумываешься, что же такого необычного в этих игровых устройствах? Что ж, попробуем разобраться в этом непростом вопросе.

Клавиатуры для любителей игр оснащаются встроенной памятью, в которую можно записывать комбинации клавиш (так называемые макросы), чтобы упростить процесс игры и получить преимущество в скорости над противником. Как правило, производители для наиболее часто используемых кнопок вкладывают в комплект поставки замену. Самые совершенные клавиатуры оснащаются ЖК-экранами, на которые выводится различная игровая информация, например, количество оставшегося у персонажа здоровья. В отличие от обычных, игровые клавиатуры чаще всего имеют не блёклые цвета подсветки клавиш, а достаточно агрессивные, чтобы кнопки были хорошо различимы в темноте. Хотя, для опытных геймеров это не имеет большого значения, ведь клавиатуры они знают, как свои пять пальцев. И конечно же, игровые клавиатуры - это не только удобство, быстрота, но и неизменно оригинальный дизайн.

Мыши же, ориентированные на тех, кто часто играет, комплектуются лазерными источниками подсветки и сенсорами, обеспечивающими повышенное разрешение. Это, в свою очередь, ведет к высокой точности отслеживания перемещений таких манипуляторов. Причем детализацию допустимо регулировать в зависимости от типа игры. Так же, как и клавиатуры, они имеют встроенную память, куда можно записывать макросы и назначать их выполнение дополнительным кнопкам на корпусе.

Встречаются в продаже и беспроводные модели мышей, обеспечивающие вполне приемлемые игровые результаты. Однако их существенный недостаток заключается в том, что приходится постоянно следить за зарядом аккумулятора, чтобы в самый ответственный момент игры не остаться у разбитого корыта.

Всегда под рукой

О том, как правильно выбрать хорошую, качественную и главное, удобную игровую мышь нам расскажет Алексей Савилов, один из топовых игроков русских серверов самой крупной MMO-игры нынешнего десятилетия World of Warcraft.

Первое, что нужно — это понять, что есть ряд критериев, по которым геймеры оценивают и подбирают игровые мыши:

1) эргономика;
2) функциональность;
3) датчик, да и вообще все «внутренности» девайса;
4) внешний вид.

По аналогии с дизайном, многим кажется, что компьютерные «грызуны» имеют практически одинаковую конструкцию. Однако это заблуждение, с которым категорически не согласны бывалые геймеры. Конструкция мыши, ее форма, размеры и вес — это самые важные критерии выбора. Ведь от них зависит не только удобство руки в напряженных сражениях Battlefield 3 или длительных скитаниях по пустошам Skyrim, но и эффективность управления. Недаром кибер-спортсмены, занимающиеся компьютерными играми профессионально, тщательно подбирают себе оружие для виртуальных баталий и приходят на тренировки и соревнования со своим комплектом.

Некоторые дорогие модели позволяют менять свой вес, чтобы игрок мог добиться оптимально подходящей эргономики. Смена веса выполняется с помощью встраиваемых в корпус грузиков. К таким моделям относятся Logitech G9x, Revoltec FightMouse Elite и Cyborg R.A.T. 9. Встречаются даже такие модели, которые позволяют отрегулировать саму форму манипулятора. Ярким представителем этого редкого вида является Cyborg R.A.T. 9. У нее в комплекте есть несколько насадок и частей корпуса, которые можно менять по своему вкусу. А Logitech G9x и Razer Naga Epic позволяют менять верхние панели с разным на ощупь покрытием. Не лишним будет отметить, что качество материалов и сборки у дорогих мышей заметно выше, чем у офисных. Кнопки с четко ощутимым нажатием, приятные на ощупь материалы и ножки, легко скользящие по коврику, — стандартные атрибуты игровых «грызунов».

На полках магазинов вас ждёт множество мышей различной конструкции, и выбор зависит от ваших индивидуальных предпочтений. Поэтому советы в духе «берите ту, что легче» или «покупайте ту, что меньше по размерам» будут не уместны. Ведь кому-то удобно управлять легкой мышью, а кому-то — ощутимой по весу. У одних людей ладонь крупная, у других - небольшая. К тому же, есть несколько способов хвата мышки — всей ладонью, только пальцами и др. Так что перед покупкой убедитесь, что выбранная вами модель удобно лежит в руке, вам удобно перемещать ее по коврику, нажимать на кнопки и т. д. И только если форма вам подходит, оценивайте другие качества продукта.

Практически любая игровая мышь поставляется

с софтом, который устанавливается на компьютер и позволяет настроить работу манипулятора: задать чувствительность сенсора и скорость вращения колесика прокрутки, привязать команды к кнопкам и т. п. А обычные мыши опознаются Windows как «мышь», и их можно настроить только с помощью общих настроек операционной системы - какого-либо софта для них нет. Поэтому игровые мыши дают возможность игрокам точнее настроить их под себя.

На этом возможности умных мышей не заканчиваются. Некоторые модели имеют собственную память! Это позволяет вам создать несколько профилей, которые можно будет активировать на компьютерах, где нельзя установить фирменный софт. Чаще всего такая ситуация возникает при игре на чужих компьютерах в клубе или в гостях. Профили в памяти позволяют запомнить требуемые разрешение, назначение кнопок и другие параметры, примерно как с помощью фирменной программы. Так что у вас будет преимущество над соперниками, играющими на чужих компьютерах, или по крайней мере у них не будет такого преимущества над вами. Нельзя упустить такие интересные «фишки», как настраиваемая подсветка и индикаторы. Если подсветка служит просто для красоты, то индикаторы показывают текущий режим работы. Именно по ним прямо в бою можно увидеть, что мышь работает в заданном вами режиме.

Игровая мышь — это незаменимый гаджет для всех геймеров. Если вы проводите много времени за играми и у вас обычный «грызун», порадуйте себя продвинутым манипулятором. Пусть он и обойдется в сравнительно большую сумму (40-200 долларов), но зато играть вам будет комфортнее, и успех в сетевых баталиях будет более вероятным.

МОБИЛКА

Проблема с Wi-Fi у HTC One X и One S

У первых владельцев новых смартфонов HTC прошла эйфория от покупок, и в сети стала появляться информация о найденных ими проблемах.

Конечно, часть проблем можно отнести к надуманным, но есть и те, что действительно серьезно портят внешний вид или нарушают нормальную работоспособность. К последнему типу проблем относится и не совсем правильная работа Wi-Fi на смартфоне, которую, впрочем, нетрудно решить самостоятельно. Часть пользователей HTC One S и One X сообщает о проблемах в работе с сетями Wi-Fi. Согласно сообщениям, после ухода в спящий режим Wi-Fi на смартфоне отключается, а восстанавливается лишь после выхода из этого режима. Что интересно, это происходит даже если через сеть происходит передача данных, что нарушает нормальную работу некоторых приложений. Опытным путем было выяснено, что такая проблема происходит только при принятии автоматических настроек от точки доступа/роутера. Наверняка HTC уже готовят патч для решения проблемы, а пока стоит задать настройки сети вручную. Если вы не знаете, как это делать, то следуйте инструкции ниже.

1. Зайдите в настройки Wi-Fi на смартфоне.
2. Долгим нажатием на нужной сети вызовите меню, в нем выберите пункт «Изменить сеть».
3. В появившемся меню поставьте галочку «Дополнительно».
4. Нажмите на выпадающее «Настройки IP» и выберите «Пользовательские» вместо «DHCP», которое установлено по умолчанию.
5. После этих действий меню расширится, и вам будет предложено вручную задать IP-адрес, адрес шлюза, длину префикса и адреса DNS-серверов.
6. Все описанные выше параметры стоит узнать у администратора сети.
7. После нажатия клавиши «Сохранить» и переподключения проблемы должны пропасть.

Решение не очень удобное и подходит лишь тем, кто сам управляет сетью или имеет хорошие отношения с администратором. В большинстве крупных компаний самовольное изменение автоматически выдаваемых настроек совершенно не приветствуется, а часто и карается как администраторами сети, так и дирекцией. Решение явно временное, но действенное.

Выпуск подготовила Виолетта Баниш

● ХОББИ

«Радуга» дарит радость

С самого раннего детства я училась рисованию в студии «Радуга». За десять лет, в течение которых мне посчастливилось заниматься живописью, руководитель студии Мария Яковлевна Ильина стала для меня не просто учителем и наставником, но и добрым старшим другом. Я с удовольствием занимаюсь в студии до сих пор, часто обращаюсь к любимому учителю за советом и люблю слушать ее размышления о жизни. Ведь, как учит нас в студии Мария Яковлевна, художник может глубоко отразить мир только в том случае, если его понимает...

— Мария Яковлевна, вы помните свои первые рисунки?

— Я в первый раз взяла в руки карандаш, когда мне было два года. Помню, старший брат рисовал пригласительные билеты для концерта в школе, а я мешала ему, вертелась под руками, изнывая из-за своего любопытства. Тогда братишка дал мне задание нарисовать на билетах снежинки... Это были большие чудесные снежинки — самые удивительные в мире, как мне тогда казалось! Потом уже в детском саду мой маленький детский творческий опыт нашел свое применение. Мы очень много рисовали природу с сочной травкой, разными деревьями и цветами и, конечно, с лучистым солнышком! Но больше всего мне нравилось рисовать узорчатый ковер, так было интересно придумывать яркие, разнообразные по форме, но обязательно симметрично расположенные элементы.

После окончания пятого класса наши, как тогда говорили, шефы с Томилинской птицефабрики подарили мне прекрасный набор из 48 цветных карандашей. Меня поразило огромное разнообразие цветовых оттенков, ведь в послевоенное наше детство у редких счастливчиков были наборы всего из 6 карандашей!.. С помощью этого драгоценного подарка я открыла для себя богатство цвета, таким огромным количеством карандашей можно было рисовать цветы живыми, прямо с клумбы!

— Теперь я понимаю, почему вы так любите давать свои задания, которые мы выполняем цветными карандашами...

— Цветные карандаши прекрасно развивают мелкую моторику рук у детей, кроме того, ими легче передать в рисунке разную фактуру предметов и их объем... Возвращаясь к моей истории... Через несколько лет, уже в девятом классе, меня за творческие успехи поощрили поездкой в Москву в мастерскую знаменитых советских карикатуристов КУКРЫНИКСОВ. В делегации самодеятельных живописцев подмосковного Клина, где мы тогда жили, я была самой младшей и к тому же единственной девушкой... Уж не помню, чем я так понравилась знаменитым карикатуристам, но мне лично подарили оригинал сатирического плаката, на котором были изображены «стиляги» — слишком модно одетые девушка и молодой человек.

— Когда вы поняли, что хотите связать всю свою жизнь с рисованием?

— Я училась в школе с сельскохозяйственным уклоном, и конечно же, мне по тогдашнему советскому укладу прямая дорога была в аграрный институт. Конкурс в то время в художественные ВУЗы был колоссальный — до 100 человек на место, и я постоянно «недобирала» баллы по второстепенным предметам — то по истории, то — по иностранному языку. После нескольких попыток поступить в институт я уже было отчаялась, но узнала, что при Люберецком горкоме КПСС открылись курсы художников-оформителей. Моя выпускная работа понравилась руководителю курсов, который был преподавателем в Высшем художественном училище имени Строганова, мне рекомендовали туда поступать. Но я решила действовать наверняка и поступила в 1972 году на художественно-графический факультет Московского государственного заочного педагогического института. Уже на педагогической практике в школе я поняла, что именно с преподаванием изобразительного искусства я хотела бы связать свою жизнь.

После института я пошла работать в школу. Это было очень сложное, но и очень интересное время. Какое огромное богатство чувств, знаний и практических навыков можно развить в ребенке посредством живописи, к сожалению, знают немногие родители. И соответственно — дети тоже не всегда ответственно относятся к урокам рисования, домашним заданиям. Разрабатывая творческие программы для проведения занятий в студиях, школах искусств для детей разного возраста: от дошколят до студентов, апробируя их на практике с учащимися колледжа — моими дипломниками, я всегда остро переживаю даже мелкие неудачи. Всегда кажется, что если ребенок бросил учиться живописи, перестал творить — в этом есть и часть твоей вины...

— А как вы стали основателем студии рисования в ДК «Белая Дача»?

— Тому виной счастливое стечение обстоятельств. Осенью 1995 года обо мне узнала директор Дома культуры Тамара Павловна Порываева. Сначала, конечно, условия для занятий живописью у нас были сложные — студия занимала подвальное помещение, но работа с маленькими детьми приносила мне огромную радость. К тому же появилась возможность применять к обучению детей живописи те методики, которые я отрабатывала на более взрослых студентах. Получилась настоящая творческая лаборатория. А когда о нас начали писать в газете, а работы детей показывали по Центральному телевидению, городская администрация выделила нам средства для развития студии — мольберты, рамки, наглядные пособия, мы перебрались в новое светлое помещение. В настоящее время наша студия находится на втором этаже в очень светлом и просторном помещении, из больших окон которого можно с натуры рисовать пейзажи нашего города.

— Детей, увлекающихся живописью, не становится меньше?

— Нет, что вы, детей приходит к нам все больше — город же растет! Мы принимаем всех — никогда не знаешь, в ком из них пробудится талант художника. Если ребенок быстро усваивает приемы изображения — это признак талантливости. Необходимо помогать детям развить наблюдательность, творческое воображение, учить видеть все окружающее внимательными глазами художника. Самое главное — научить каждого ребенка радоваться красоте, замечать красоту в самых простых явлениях, окружающих нас вещах. Тогда и жизнь у ребенка будет ярче и радостнее!

Алина Горелова,
кружок юных журналистов
при ДК «Надежда»

Понедельник, 28 мая

05.00, 09.00, 12.00, 15.00, 03.00 Новости
05.05 Доброе утро
09.20 Контрольная закупка
09.50 Жить здорово!
10.55 Модный приговор
12.20 Т/с «ЖЕНСКИЙ ДОКТОР»
13.15, 03.50 Хочу знать
14.00 Другие новости
14.25 Понять. Простить
15.15 Т/с «ДЕВИЧЬЯ ОХОТА»
16.15 Между нами, девочками
17.00 Жди меня
18.00 Вечерние новости
18.45 Давай поженимся!
19.50 Пусть говорят
21.00 Время
21.30 Т/с «ПОБЕГ»
22.35 Никита Хрущев. Голос из прошлого
23.30 Вечерний Ургант
00.00 Познер

РОССИЯ 1
05.00 Утро России
09.00 С новым домом!
09.45 О самом главном
11.00, 14.00, 17.00, 20.00 Вести
11.30, 14.30, 17.30 Вести-Москва
11.50, 16.45, 04.45 Вести. Дежурная часть
12.00 Т/с «ТАЙНЫ СЛЕДСТВИЯ»
13.00 Люблю, не могу!
14.50 Т/с «ЕФРОСИНЬЯ. ТАЁЖНАЯ ЛЮБОВЬ»
15.45 Т/с «КРОВИНУШКА»
17.50 Т/с «СВАТЫ»
18.55 Прямой эфир
20.30 Местное время. Вести
20.50 Спокойной ночи, малыши!
21.00 Т/с «ДОРОГА НА ОСТРОВ ПАСХИ»
00.35 Вести+
00.55 Профилактика

ЦЕНТР
06.00 Настроение
08.30 Врачи
09.15 М/ф «А вдруг получится!»
09.20 Х/ф «ЧИСТОЕ НЕБО»
11.30, 14.30, 17.30, 19.50, 23.55 События
11.45 Постскриптум
12.35 Доказательства вины
13.25 В центре событий
14.50 Деловая Москва
15.10 Все народы России. Долганы
15.30 Т/с «ПУЛЯ-ДУРА-3»
16.30 Дети. Жизнь на грани
17.55 Петровка, 38
18.15 Наши любимые животные
18.50 Т/с «ПРАВО НА ПОМИЛОВАНИЕ»
20.15 Д/ф «Альфонсы. Любовь по правилам и без...»
21.05 Т/с «ЗВЕРОБОЙ»
22.55 Народ хочет знать
00.30 Футбольный центр
01.00 Выходные на колёсах

3
07.00 Утро города
15.30, 16.15, 18.15, 18.55, 19.45 Город. Новости
15.40 Треугольник
18.25 Город. Репортаж
18.35 Право голоса

ПОДМОСКОВЬЕ
05.00, 20.00 Т/с «ДОКТОР ЖИВАГО»
06.00, 07.00 Утро
06.45, 07.45, 17.50, 21.00 М/ф
08.00, 02.05 Т/с «СЕМЕЙНЫЕ УЗЫ»
09.10, 04.40 Настрой-ка!
09.30, 11.30, 13.30, 17.30, 21.30, 01.30 Новости Подмосковья
09.50, 22.10, 01.10 Специальный репортаж
10.10 Электропередача
10.25 Факты
10.55 Д/с «80 островов вокруг Света»
11.50 Секреты садовода
12.30, 19.00 Область доверия
13.45, 18.45 Новости региона
14.00 Подводная Одиссея команды Кусто
15.00, 18.20 Область внимания
15.45, 03.00 Х/ф «УГРЮМ-РЕКА»
22.30 Территория безопасности
23.00 Новости Интернета
23.20 Х/ф «УЗНИК ЗАМКА ИФ»

НТВ
05.55 НТВ утром
08.30 Т/с «ЛИТЕЙНЫЙ»
09.30, 15.30, 18.30, 10.20 Чрезвычайное происшествие
10.00, 13.00, 16.00, 19.00 Сегодня
10.55 До суда
12.00 Суд присяжных
13.30 Т/с «ПАУТИНА»
16.25 Прокурорская проверка
17.40 Говорим и показываем
19.30 Т/с «БРАТЬЯ»
21.25 Т/с «СТРАНСТВИЯ СИНДБАДА»
23.15 Сегодня. Итоги
23.35 Честный понедельник
00.25 Школа злословия
01.10 Главная дорога
01.45 Центр помощи «Анастасия»

РОССИЯ К
07.00 Телеканал «Евроньюс»
10.00 Наблюдатель
11.15, 01.40 Т/с «ПЕРРИ МЭЙСОН»
12.10 Д/ф «Надежда Казанцева. Парадоксы судьбы»
12.35 Линия жизни
13.35, 00.00 Х/ф «А ЕСЛИ ЭТО ЛЮБОВЬ?»
15.10, 02.30 Д/с «История произведений искусства»
15.40, 19.30, 23.40 Новости культуры. Детский сеанс
15.50 М/ф «Голубой щенок», «Пони бегает по кругу»
16.20 Д/с «Поместье сурикат»
17.05 Русский стиль
17.30 Звезды мирового фортепианного искусства
18.25 Д/ф «Эрнан Кортес»
18.35 Д/с «Казни египетские»
19.45 Главная роль
20.05 Сати. Нескучная классика...
20.45 Полиглот
21.30 Раздвоение вечности, или Меж двух столиц Империи
22.10 Тем временем
22.55 Д/с «Ищу учителя»

РОССИЯ 2
05.00, 07.10 Все включено
05.55 Индустрия кино
06.25 В мире животных
07.00, 09.00, 18.10, 00.50 Вести-спорт
08.10 Моя рыбалка
08.40, 11.35, 01.00 Вести.ru
09.15 Х/ф «ЗЕМЛЯ - ВОЗДУХ»
11.00 Вопрос времени
11.50 Местное время. Вести-Спорт
12.25 Планета футбола
12.55 Дзюдо. Международный турнир «Большой шлем»
14.25 Х/ф «НАВОДЧИК»
16.20 Профессиональный бокс
18.25 Х/ф «ПОЛИЦЕЙСКАЯ АКАДЕМИЯ - 5»
20.10 Х/ф «ПОЛИЦЕЙСКАЯ АКАДЕМИЯ - 6»
21.45, 04.05 Неделя спорта
22.40 Технологии древних цивилизаций
23.45 Наука 2.0. Большой скачок

Домашний
06.30, 23.00 Одна за всех
07.00 Джейми: обед за 30 минут
07.30 Т/с «МОЯ ПРЕКРАСНАЯ НЯНЯ»
08.00 Т/с «ТАТЬЯНИН ДЕНЬ»
09.00 По делам несовершеннолетних
10.00 Х/ф «БЫЛА ЛЮБОВЬ»
13.30, 06.00 Города мира
14.00 Д/ф «Звездные истории»
15.00 Красота требует!
16.00 Еда по правилам и без...
17.00 Откровенный разговор
18.00 Т/с «НЕ РОДИСЬ КРАСИВОЙ»
19.00 Женщины не прощают...
19.30 Т/с «МАРГОША»
20.30 Дети отцов
21.00 Т/с «ДЖОНАТАН КРИК»
23.30 Х/ф «РАСПИСАНИЕ НА ПОСЛЕЗАВТРА»
01.00 Х/ф «СЕКРЕТНАЯ СЛУЖБА ЕГО ВЕЛИЧЕСТВА»

06.00 М/с «Мстители. Величайшие герои Земли»
07.00 Т/с «ПАПИНЫ ДОЧКИ»
07.30 М/с «Скуби и Скрэппи»
08.00 Т/с «СВЕТОФОР»
08.30 Т/с «МОЛОДОЖЁНЫ»
09.00, 16.40, 18.00, 18.30, 23.40, 00.00, 01.30 6 кадров
09.30 Нереальная история
12.30 - 13.30 М/с
14.00 Х/ф «ИЗГОЙ»
17.00 Галилео
19.00 Т/с «ВОРОНИНЫ»
20.00 Т/с «ДНЕВНИК ДОКТОРА ЗАЙЦЕВОЙ»
21.00 Т/с «ЗАКРЫТАЯ ШКОЛА»
22.00 Х/ф «КИБОРГ»
00.30 Кино в деталях
01.45 Х/ф «ОТКРЫТКИ С КРАЯ СВЕТА»

07.00 М/с «Рога и копыта: Возвращение»
07.25 М/с «Покемоны: боевое измерение Покемон»
07.55, 10.40, 11.10, 11.35 М/с «Приключения Джимми Нейтрона, мальчика-гения»
08.30 Т/с «ИСТВИК»
09.20 Д/ф «Жизнь после славы»
12.05, 12.35 М/с «Эй, Арнольд!»
13.00 М/с «Кунг-фу Панда: Удивительные легенды»
13.25, 19.30 Т/с «УНИВЕР»
14.00 Т/с «ЛЮБОВЬ НА РАЙОНЕ»
14.30 Дом-2. Live
16.55, 03.15 Х/ф «АДРЕНАЛИН»
18.30, 20.00 Т/с «РЕАЛЬНЫЕ ПАЦАНЫ»
19.00, 20.30 Т/с «ИНТЕРНЫ»
21.00 Х/ф «ШПИОН ПО СОСЕДСТВУ»
23.00 Дом-2. Город любви
00.00 Дом-2. После заката
00.30 Т/с «БУНКЕР, ИЛИ УЧЕНЫЕ ПОД ЗЕМЛЕЙ»
01.00 Х/ф «МЕЧТАТЕЛИ»

ТВ3
06.00 Мультфильмы СМФ
08.00, 15.15 Т/с «БЕЗ СЛЕДА»
09.00 Х-Версии. Другие новости
10.00, 17.00 Параллельный мир
11.00 Городские легенды
11.30 Х/ф «ВНЕ ДОСЯГАЕМОСТИ»
13.15 Удиви меня!
16.05, 21.00 Мистические истории с Виктором Вержбицким
18.00 Т/с «ТВОЙ МИР»
19.00, 20.00 Т/с «КОСТИ»
22.00 Загадки истории
23.00 Х/ф «САБЛЕЗУБАЯ ТВАРЬ»
00.45 Х/ф «СМЕРТИ ВОПРЕКИ»

Вторник, 29 мая

05.00, 09.00, 12.00, 15.00, 03.00 Новости
05.05 Доброе утро
09.20 Контрольная закупка
09.50 Жить здорово!
10.55 Модный приговор
12.20 Т/с «ЖЕНСКИЙ ДОКТОР»
13.15, 04.15 Хочу знать
14.00 Другие новости
14.25 Понять. Простить
15.15 Т/с «ДЕВИЧЬЯ ОХОТА»
16.15 Между нами, девочками
17.00 Жди меня
18.00 Вечерние новости
18.45 Давай поженимся!
19.50 Пусть говорят
21.00 Время
21.30 Т/с «ПОБЕГ»
22.30 Среда обитания
23.30 Вечерний Ургант
00.00 Национальная телевизионная премия «ТЭФИ-2011»

РОССИЯ 1
05.00 Утро России
09.00 С новым домом!
09.45 О самом главном
11.00, 14.00, 17.00, 20.00 Вести
11.30, 14.30, 17.30 Вести-Москва
11.50, 16.45 Вести. Дежурная часть
12.00 Т/с «ТАЙНЫ СЛЕДСТВИЯ»
13.00 Люблю, не могу!
14.50 Т/с «ЕФРОСИНЬЯ. ТАЁЖНАЯ ЛЮБОВЬ»
15.45 Т/с «КРОВИНУШКА»
17.50 Т/с «СВАТЫ»
18.55 Прямой эфир
20.30 Спокойной ночи, малыши!
20.40 Т/с «ДОРОГА НА ОСТРОВ ПАСХИ»
21.40 Футбол. Товарищеский матч. Россия - Литва. Прямая трансляция из Швейцарии
23.45 Профилактика
00.55 Вести+
01.15 Честный детектив
01.50 Х/ф «МЕХ: ВООБРАЖАЕМЫЙ ПОРТРЕТ ДИАНЫ АРБУС»

ЦЕНТР
06.00 Настроение
08.30 Врачи
09.20 М/ф «С бору по сосенке»
09.35 Х/ф «В МИРНЫЕ ДНИ»
11.30, 14.30, 17.30, 19.50, 23.55 События
11.45 Х/ф «МОЛОДАЯ ЖЕНА»
13.40 Pro жизнь
14.45 Деловая Москва
15.10 Все народы России. Ижорцы
15.30 Т/с «ПУЛЯ-ДУРА-3»
16.30 Дети. Жизнь на грани
17.55 Петровка, 38
18.15 Барышня и кулинар
18.45 Т/с «ПРАВО НА ПОМИЛОВАНИЕ»
20.15 Д/ф «Лодка на скалах»
21.05 Т/с «ЗВЕРОБОЙ»
00.30 Мозговой штурм

3
07.00 Утро города
15.30, 16.15, 18.15, 18.55, 19.45 Город. Новости
15.40 Треугольник
18.25 Город. Репортаж
18.35 Право голоса

ПОДМОСКОВЬЕ
05.00, 20.00 Т/с «ДОКТОР ЖИВАГО»
06.00, 07.00 Утро
06.45, 07.45, 17.50, 21.00 М/ф
08.00, 02.05 Т/с «СЕМЕЙНЫЕ УЗЫ»
09.10, 04.40 Настрой-ка!
09.30, 11.30, 13.30, 17.30, 21.30, 01.30 Новости Подмосковья
09.50 Специальный репортаж
10.05 Формула успеха
10.25 Карта туриста
10.55 Д/с «80 островов вокруг Света»
11.50 Секреты садовода
12.30, 19.00 Область доверия
13.45, 18.45 Новости региона
14.00 Подводная Одиссея команды Кусто
15.00, 18.20 Область внимания
15.45, 03.00 Х/ф «УГРЮМ-РЕКА»
22.00, 01.55 Из сети
22.10, 01.10 ДПС-контроль
22.30 Овертайм
23.20 Х/ф «УЗНИК ЗАМКА ИФ»

НТВ
05.55 НТВ утром
08.30 Т/с «ЛИТЕЙНЫЙ»
09.30, 15.30, 18.30 Чрезвычайное происшествие
10.00, 13.00, 16.00, 19.00 Сегодня
10.20 Внимание, розыск!
10.55 До суда
12.00 Суд присяжных
13.30 Т/с «ПАУТИНА»
16.25 Прокурорская проверка
17.40 Говорим и показываем
19.30 Т/с «БРАТЬЯ»
21.25 Т/с «СТРАНСТВИЯ СИНДБАДА»
23.15 Сегодня. Итоги
23.35 Т/с «ГЛУХАРЬ»
01.35 Квартирный вопрос
02.35 Чудо-люди
03.05 Т/с «РУБЛЁВКА. LIVE»

РОССИЯ К
06.30 Телеканал «Евроньюс»
10.00 Наблюдатель
11.15, 01.55 Т/с «ПЕРРИ МЭЙСОН»
12.10, 20.45 Полиглот
12.55, 22.55 Д/с «Ищу учителя»
13.35, 00.00 Х/ф «РОЗЫГРЫШ»
15.10 Мой Эрмитаж
15.40, 19.30, 23.40 Новости культуры. Детский сеанс
15.50 М/ф «Кентервильское привидение», «Жёлтик»
16.20 Д/с «Поместье сурикат»
17.05 Русский стиль
17.30 Звезды мирового фортепианного искусства
18.25, 02.50 Д/ф «Иероним Босх»
18.35 Д/с «Казни египетские»
19.45 Главная роль
20.05 Власть факта
21.30 Больше, чем любовь
22.15 Игра в бисер
01.35 Концерт Академического оркестра русских народных инструментов

РОССИЯ 2
05.00, 07.10 Все включено
06.00, 03.10 Моя планета
07.00, 09.00, 12.00, 19.40, 01.50 Вести-спорт
08.10 Вопрос времени
08.40, 11.40, 02.00 Вести.ru
09.15 Х/ф «НАВОДЧИК»
11.10 Наука 2.0. НЕпростые вещи
12.15 Неделя спорта
13.10 Планета футбола
13.40 Спортивная гимнастика. Чемпионат Европы. Мужчины
15.00 Х/ф «ТЕНЬ»
17.00 Наука 2.0. Угрозы современного мира
17.35 Наука 2.0. ЕХперименты
18.00 Х/ф «ПОЛИЦЕЙСКАЯ АКАДЕМИЯ - 7»
19.55 Церемония награждения Национальной премией РФС
21.00 Футбол. Россия - Литва. Перед матчем
21.45 Смешанные единоборства. Лига S-70
23.40 Футбол. Россия - Литва. После матча
00.10 Язь. Перезагрузка
00.40 Аполлон-17. Последние люди на Луне

Домашний
06.30, 20.30, 23.00 Одна за всех
07.00 Джейми: обед за 30 минут
07.30 Т/с «МОЯ ПРЕКРАСНАЯ НЯНЯ»
08.00 Т/с «ТАТЬЯНИН ДЕНЬ»
09.00 По делам несовершеннолетних
10.00 Х/ф «БЫЛА ЛЮБОВЬ»
13.35 Свадебное платье
14.00 Д/ф «Звездные истории»
15.00 Неделя стиля
16.00 Еда по правилам и без...
17.00 Откровенный разговор
18.00 Т/с «НЕ РОДИСЬ КРАСИВОЙ»
19.00 Женщины не прощают...
19.30 Т/с «МАРГОША»
21.00 Т/с «ДЖОНАТАН КРИК»
23.30 Х/ф «ПРИЗРАК»
01.05 Х/ф «СЕКРЕТНАЯ СЛУЖБА ЕГО ВЕЛИЧЕСТВА»

06.00 М/с «Мстители. Величайшие герои Земли»
07.00 Т/с «ПАПИНЫ ДОЧКИ»
07.30 М/с «Скуби и Скрэппи»
08.00 Т/с «СВЕТОФОР»
08.30 Т/с «МОЛОДОЖЁНЫ»
09.00, 18.00, 18.30, 23.45, 00.00 6 кадров
09.30, 14.00, 21.00 Т/с «ЗАКРЫТАЯ ШКОЛА»
10.30, 20.00 Т/с «ДНЕВНИК ДОКТОРА ЗАЙЦЕВОЙ»
11.30 Т/с «МЕТОД ЛАВРОВОЙ»
12.30 М/с «Аладдин»
13.00 М/с «Чип и Дейл спешат на помощь»
13.30 М/с «Клуб Винкс - школа волшебниц»
15.00 Х/ф «МАЛЫШ-КАРАТИСТ»
17.00 Галилео
19.00 Т/с «ВОРОНИНЫ»
22.00 Х/ф «ЗЕМЛЯ МЁРТВЫХ»
00.30 Валера TV
01.00 Х/ф «КИБОРГ»
02.40 Х/ф «ТЕККЕН»
04.25 Т/с «ЭВРИКА»

07.00 М/с «Рога и копыта: Возвращение»
07.25 М/с «Покемоны: боевое измерение Покемон»
07.55, 10.40, 11.10, 11.35 М/с «Приключения Джимми Нейтрона, мальчика-гения»
08.30 Т/с «ИСТВИК»
09.20 Д/ф «Жизнь после славы»
12.05, 12.35 М/с «Эй, Арнольд!»
13.00 М/с «Кунг-фу Панда: Удивительные легенды»
13.25, 19.30 Т/с «УНИВЕР»
14.00 Т/с «ЛЮБОВЬ НА РАЙОНЕ»
14.30 Дом-2. Live
16.40 Х/ф «ШПИОН ПО СОСЕДСТВУ»
18.30, 20.00 Т/с «РЕАЛЬНЫЕ ПАЦАНЫ»
19.00, 20.30 Т/с «ИНТЕРНЫ»
21.00 Х/ф «ПО ПРОЗВИЩУ «ЧИСТИЛЬЩИК»
22.40 Комеди Клаб. Лучшее
23.00, 02.00 Дом-2. Город любви
00.00 Дом-2. После заката
00.30 Т/с «БУНКЕР, ИЛИ УЧЕНЫЕ ПОД ЗЕМЛЕЙ»
01.00 Д/ф «Похудей со звездой»
03.00 Х/ф «АНДРЕ»

ТВ3
06.00 Мультфильмы СМФ
08.00, 15.15 Т/с «БЕЗ СЛЕДА»
09.00, 18.00 Т/с «ТВОЙ МИР»
10.00, 17.00 Параллельный мир
11.00 Д/ф «Эффект Нострадамуса»
12.00, 02.30 Городские легенды
12.30, 22.00 Загадки истории
13.25, 14.20, 19.00, 20.00 Т/с «КОСТИ»
16.05, 21.00 Мистические истории с Виктором Вержбицким
23.00 Х/ф «ДРУГАЯ СТОРОНА»
00.45 Х/ф «САБЛЕЗУБАЯ ТВАРЬ»
03.30, 04.15, 05.05 Т/с «КУКОЛЬНЫЙ ДОМ»

Среда, 30 мая

05.00, 09.00, 12.00, 15.00, 03.00 Новости
05.05 Доброе утро
09.20 Контрольная закупка
09.50 Жить здорово!
10.55 Модный приговор
12.20 Т/с «ЖЕНСКИЙ ДОКТОР»
13.15, 04.15 Хочу знать
14.00 Другие новости
14.25 Понять. Простить
15.15 Т/с «ДЕВИЧЬЯ ОХОТА»
16.15 Между нами, девочками
17.00 Жди меня
18.00 Вечерние новости
18.45 Давай поженимся!
19.50 Пусть говорят
21.00 Время
21.30 Т/с «ПОБЕГ»
22.30 Человек и закон
23.30 Вечерний Ургант
00.00 Ночные новости
00.20 В контексте

РОССИЯ 1 05.00 Утро России
09.00 С новым домом!
09.45 О самом главном
11.00, 14.00, 17.00, 20.00 Вести
11.30, 14.30, 17.30 Вести-Москва
11.50, 16.45, 04.45 Вести. Дежурная часть
12.00 Т/с «ТАЙНЫ СЛЕДСТВИЯ»
13.00 Люблю, не могу!
14.50 Т/с «ЕФРОСИНЬЯ. ТАЁЖНАЯ ЛЮБОВЬ»
15.45 Т/с «КРОВИНУШКА»
17.50 Т/с «СВАТЫ»
18.55 Прямой эфир
20.30 Местное время. Вести
20.50 Спокойной ночи, малыши!
21.00 Т/с «ДОРОГА НА ОСТРОВ ПАСХИ»
22.55 Специальный корреспондент
23.55 Запах Родины
00.55 Вести+

ЦЕНТР 06.00 Настроение
08.30 Врачи
09.15 М/ф «Как львенок и черепаха пели песню»
09.25 Х/ф «ОДИН И БЕЗ ОРУЖИЯ»
10.55 Д/ф «Семь стариков и одна девушка»
11.30, 14.30, 17.30, 19.50, 23.50 События
11.45 Х/ф «БУМЕРАНГ»
13.45 Pro жизнь
14.45 Деловая Москва
15.10 Все народы России. Ингуши
15.30 Т/с «ПУЛЯ-ДУРА-3»
16.30 Д/ф «Детство, опаленное войной»
17.55 Петровка, 38
18.15 Приглашает Борис Ноткин
18.45 Т/с «ПРАВО НА ПОМИЛОВАНИЕ»
20.15 Доказательства вины
21.05 Т/с «ЗВЕРОБОЙ»
00.25 Место для дискуссий
01.10 Х/ф «ОСКАР»

07.00 Утро города
15.30, 16.15, 18.15, 18.55, 19.45 Город. Новости
15.40 Треугольник
18.25 Город. Репортаж
18.35 Право голоса

ПОДМОСКОВЬЕ 05.00, 20.00 Т/с «ДОКТОР ЖИВАГО»
06.00, 07.00 Утро
06.45, 07.50, 17.50, 21.00 М/ф
08.00, 02.05 Т/с «СЕМЕЙНЫЕ УЗЫ»
09.00 Из сети
09.10, 04.40 Настрой-ка!
09.30, 11.30, 13.30, 17.30, 21.30, 01.30 Новости Подмосковья
09.50 ДПС-контроль
10.05 Новости Интернета
10.25 Овертайм
10.55 Д/с «80 островов вокруг Света»
11.50 Секреты садовода
12.30, 19.00 Область доверия
13.45, 18.45 Новости региона
14.00, 23.50 Подводная Одиссея команды Кусто
15.00, 18.20 Область внимания
15.45, 03.00 Х/ф «УГРЮМ-РЕКА»
22.10, 01.10 Специальный репортаж
22.30 Жемчужина Подмосковья
23.00 Да. Net

НТВ 05.55 НТВ утром
08.30 Т/с «ЛИТЕЙНЫЙ»
09.30, 15.30, 18.30 Чрезвычайное происшествие
10.00, 13.00, 16.00, 19.00 Сегодня
10.20 Внимание, розыск!
10.55 До суда
12.00 Суд присяжных
13.30 Т/с «ПАУТИНА»
16.25 Прокурорская проверка
17.40 Говорим и показываем
19.30 Т/с «БРАТЬЯ»
21.25 Т/с «СТРАНСТВИЯ СИНДБАДА»
23.15 Сегодня. Итоги
23.35 Т/с «ГЛУХАРЬ»
01.35 Дачный ответ

РОССИЯ К 06.30 Телеканал «Евроньюс»
10.00 Наблюдатель
11.15, 01.55 Т/с «ПЕРРИ МЭЙСОН»
12.10, 20.45 Полиглот
12.55, 22.55 Д/с «Ищу учителя»
13.35, 00.00 Х/ф «ДОРОГАЯ ЕЛЕНА СЕРГЕЕВНА»
15.05, 02.50 Д/ф «Антонио Сальери»
15.10 Зодчий Александр Красовский
15.40, 19.30, 23.40 Новости культуры Детский сеанс
15.50 М/ф «Необыкновенный матч», «Муха-цокотуха»
16.20 Д/с «Поместье сурикат»
17.05 Русский стиль
17.30 Звезды мирового фортепианного искусства
18.35 Д/с «Казни египетские»
19.45 Главная роль
20.05 Абсолютный слух
21.30 Д/ф «Исход»
22.15 Магия кино
01.30 Государственный ансамбль скрипачей «Виртуозы Якутии»

РОССИЯ 2 05.00, 07.10, 12.45 Все включено
06.00 Охотники на торнадо
07.00, 09.00, 12.00, 18.30, 01.55 Вести-спорт
08.10 Язь. Перезагрузка
08.40, 11.40, 02.05 Вести.ru
09.15 Х/ф «ПИСЬМА УБИЙЦЫ»
11.10 FAQ
12.15 Планета футбола
13.15 Х/ф «СТАЛЬНЫЕ ТЕЛА»
15.25, 20.30 Футбол. Россия - Литва. После матча
16.50 Профессиональный бокс. Бои Дениса Шафикова
18.45 Х/ф «ПАТРИОТ»
21.55 Футбол. Товарищеский матч. Испания - Корея. Прямая трансляция
23.55 Футбол. Товарищеский матч. Нидерланды - Словакия
02.20 Top Gërl

Домашний 06.30, 20.30, 23.00 Одна за всех
07.00 Джейми: обед за 30 минут
07.30 Т/с «МОЯ ПРЕКРАСНАЯ НЯНЯ»
08.00 Т/с «ТАТЬЯНИН ДЕНЬ»
09.00 По делам несовершеннолетних
09.55 Х/ф «БЫЛА ЛЮБОВЬ»
13.35 Платье моей мечты
14.00 Д/ф «Звездные истории»
15.00 Неделя стиля
16.00 Еда по правилам и без...
17.00 Откровенный разговор
18.00 Т/с «КОМИССАР РЕКС»
19.00 Женщины не прощают...
19.30 Т/с «МАРГОША»
21.00 Т/с «ДЖОНАТАН КРИК»
23.30 Х/ф «ЦВЕТЫ ОТ ПОБЕДИТЕЛЕЙ»
01.10 Х/ф «СЕКРЕТНАЯ СЛУЖБА ЕГО ВЕЛИЧЕСТВА»

06.00 М/с «Мстители. Величайшие герои Земли»
07.00 Т/с «ПАПИНЫ ДОЧКИ»
07.30 М/с «Скуби Ду, где ты?»
08.00 Т/с «СВЕТОФОР»
08.30 Т/с «МОЛОДОЖЁНЫ»
09.00, 18.00, 18.30, 23.55, 00.00 6 кадров
09.30, 14.00, 21.00 Т/с «ЗАКРЫТАЯ ШКОЛА»
10.30, 20.00 Т/с «ДНЕВНИК ДОКТОРА ЗАЙЦЕВОЙ»
11.30 Т/с «МЕТОД ЛАВРОВОЙ»
12.30 М/с «Аладдин»
13.00 М/с «Чип и Дейл спешат на помощь»
13.30 М/с «Клуб Винкс - школа волшебниц»
15.00 Х/ф «МАЛЫШ-КАРАТИСТ-2»
17.00 Галилео
19.00 Т/с «ВОРОНИНЫ»
22.00 Х/ф «ВКУС НОЧИ»
00.30 Валера TV
01.00 Х/ф «АВАРИЯ»
02.45 Х/ф «КИБОРГ»

07.00 М/с «Рога и копыта: Возвращение»
07.25 М/с «Покемоны: боевое измерение Покемон»
07.55, 10.40, 11.10, 11.35 М/с «Приключения Джимми Нейтрона, мальчика-гения»
08.30 Т/с «ИСТВИК»
09.20 Д/ф «Жизнь после славы»
12.05, 12.35 М/с «Эй, Арнольд!»
13.00 М/с «Кунг-фу Панда: Удивительные легенды»
13.25, 19.30 Т/с «УНИВЕР»
14.00 Т/с «ЛЮБОВЬ НА РАЙОНЕ»
14.30 Дом-2. Live
16.45 Х/ф «ПО ПРОЗВИЩУ «ЧИСТИЛЬЩИК»
18.30, 20.00 Т/с «РЕАЛЬНЫЕ ПАЦАНЫ»
19.00, 20.30 Т/с «ИНТЕРНЫ»
21.00 Х/ф «ФРЕД КЛАУС, БРАТ САНТЫ»
23.10, 02.10 Дом-2. Город любви
00.10 Дом-2. После заката
00.40 Т/с «БУНКЕР, ИЛИ УЧЕНЫЕ ПОД ЗЕМЛЕЙ»
01.10 Д/ф «Суперчеловеки»
03.10 Х/ф «КОСТЕР ТЩЕСЛАВИЯ»

ТВ3 06.00 Мультфильмы СМФ
08.00, 15.15 Т/с «БЕЗ СЛЕДА»
09.00, 18.00 Т/с «ТВОЙ МИР»
10.00, 17.00 Параллельный мир
11.00 Д/ф «Эффект Нострадамуса»
12.00 Городские легенды
12.30, 22.00 Загадки истории
13.25, 14.20, 19.00, 20.00 Т/с «КОСТИ»
16.05, 21.00 Мистические истории с Виктором Вержбицким
23.00 Х/ф «ХОЛОДНАЯ СМЕСЬ»
00.45 Вызов на миллион долларов
01.45 Х/ф «ДРУГАЯ СТОРОНА»
03.30 Т/с «КУКОЛЬНЫЙ ДОМ»

Четверг, 31 мая

05.00, 09.00, 12.00, 15.00, 03.00 Новости
05.05 Доброе утро
09.20 Контрольная закупка
09.50 Жить здорово!
10.55 Модный приговор
12.20 Т/с «ЖЕНСКИЙ ДОКТОР»
13.15 Хочу знать
14.00 Другие новости
14.25 Понять. Простить
15.15 Т/с «ДЕВИЧЬЯ ОХОТА»
16.15 Между нами, девочками
17.00 Жди меня
18.00 Вечерние новости
18.45 Давай поженимся!
19.50 Пусть говорят
21.00 Время
21.30 Т/с «ПОБЕГ»
22.30 Х/ф «ГЛАЗ БОЖИЙ»
00.00 Ночные новости
00.20 На ночь глядя
01.10, 03.05 Х/ф «ПЛОХИЕ ДЕВЧОНКИ»

РОССИЯ 1 05.00 Утро России
09.00 С новым домом!
09.45 О самом главном
11.00, 14.00, 17.00, 20.00 Вести
11.30, 14.30, 17.30 Вести-Москва
11.50, 16.45, 04.45 Вести. Дежурная часть
12.00 Т/с «ТАЙНЫ СЛЕДСТВИЯ»
13.00 Люблю, не могу!
14.50 Т/с «ЕФРОСИНЬЯ. ТАЁЖНАЯ ЛЮБОВЬ»
15.45 Т/с «КРОВИНУШКА»
17.50 Т/с «СВАТЫ»
18.55 Прямой эфир
20.30 Местное время. Вести
20.50 Спокойной ночи, малыши!
21.00 Т/с «ДОРОГА НА ОСТРОВ ПАСХИ»
22.55 Поединок
00.30 Вести+
00.50 Профилактика
02.00 Горячая десятка

ЦЕНТР 06.00 Настроение
08.30 Врачи
09.20 М/ф
09.50 Х/ф «КОМАНДА «33»
11.30, 14.30, 17.30, 19.50, 23.55 События
11.50 Х/ф «КОГДА НЕ ХВАТАЕТ ЛЮБВИ»
13.40 Pro жизнь
14.45 Деловая Москва
15.10 Все народы России. Карачаевцы
15.30 Т/с «ПУЛЯ-ДУРА-3»
16.30 Д/ф «Мой ребёнок — вундеркинд»
17.55 Петровка, 38
18.15 Порядок действий
18.45 Т/с «ПРАВО НА ПОМИЛОВАНИЕ»
20.15 Д/ф «Женя Белоусов. Всё на свете за любовь»
21.05 Т/с «ЗВЕРОБОЙ»
00.30 Культурный обмен
01.00 «Кремлёвский балет» в Кремле
02.05 Х/ф «БОРСАЛИНО И КОМПАНИЯ»

07.00 Утро города
15.30, 16.15, 18.15, 18.55, 19.45 Город. Новости
15.40 Треугольник
18.25 Город. Репортаж
18.35 Право голоса

ПОДМОСКОВЬЕ 05.00, 20.00 Т/с «ДОКТОР ЖИВАГО»
06.00, 07.00 Утро
06.45, 07.50, 17.50, 21.00 М/ф
08.00 Т/с «СЕМЕЙНЫЕ УЗЫ»
09.10, 04.40 Настрой-ка!
09.30, 11.30, 13.30, 17.30, 21.30, 01.30 Новости Подмосковья
09.50, 22.10, 01.10 Специальный репортаж
10.05 Инновации +
10.25 Жемчужина Подмосковья
10.55 Д/с «80 островов вокруг Света»
11.50 Секреты садовода
12.30, 19.00 Область доверия
13.45, 18.45 Новости региона
14.00 Подводная Одиссея команды Кусто
15.00, 18.20 Область внимания
15.45, 03.00 Х/ф «УГРЮМ-РЕКА»
22.00, 01.55 Из сети
22.30 Управдом
23.00 Х/ф «УЗНИК ЗАМКА ИФ»

НТВ 05.55 НТВ утром
08.30 Т/с «ЛИТЕЙНЫЙ»
09.30, 15.30, 18.30 Чрезвычайное происшествие
10.00, 13.00, 16.00, 19.00 Сегодня
10.20 Медицинские тайны
10.55 До суда
12.00 Суд присяжных
13.30 Т/с «ПАУТИНА»
16.25 Прокурорская проверка
17.40 Говорим и показываем
19.30 Т/с «БРАТЬЯ»
21.25 Т/с «СТРАНСТВИЯ СИНДБАДА»
23.15 Сегодня. Итоги
23.35 Т/с «ГЛУХАРЬ»
01.35 Точка невозврата

РОССИЯ К 06.30 Телеканал «Евроньюс»
10.00 Наблюдатель
11.15, 01.55 Т/с «ПЕРРИ МЭЙСОН»
12.10, 20.45 Полиглот
12.55, 22.55 Д/с «Ищу учителя»
13.35, 00.00 Х/ф «СТО ДНЕЙ ПОСЛЕ ДЕТСТВА»
15.05 Д/ф «Уильям Гершель»
15.10 Письма из провинции
15.40, 19.30, 23.40 Новости культуры Детский сеанс
15.50 М/ф «Старые знакомые», «Верное средство»
16.20 Д/с «Поместье сурикат»
17.05 Русский стиль
17.30 Звезды мирового фортепианного искусства
18.25, 02.50 Д/ф «Жюль Верн»
18.35 Д/ф «Коран - к истокам книги»
19.45 Главная роль
20.05 Черные дыры. Белые пятна
21.30 Д/ф «Последняя глава»
22.10 Культурная революция
01.30 Б. Барток. Концерт для альта с оркестром

РОССИЯ 2 04.55, 07.10 Все включено
05.55 Аполлон-17. Последние люди на Луне
07.00, 09.00, 12.00, 17.25, 22.00, 02.10 Вести-спорт
08.10 Рейтинг Тимофея Баженова. Законы природы
08.40, 11.40, 02.20 Вести.ru
09.15 Х/ф «СТАЛЬНЫЕ ТЕЛА»
11.10 Наука 2.0. Большой скачок
12.15 Планета футбола
12.45 90х60х90
13.50 Х/ф «ТЕНЬ»
15.50 Наука 2.0. ЕХперименты
16.20 Наука 2.0. Опыты дилетанта
16.55 Наука 2.0. НЕпростые вещи
17.40, 00.25 Удар головой
18.55 Профессиональный бокс
22.25 Футбол. Товарищеский матч. Греция - Армения. Прямая трансляция
01.40 Наука 2.0. Программа на будущее
02.40 Top Gërl
03.35 Моя планета

Домашний 06.30, 20.30, 23.00 Одна за всех
07.00 Джейми: обед за 30 минут
07.30 Т/с «МОЯ ПРЕКРАСНАЯ НЯНЯ»
08.00 Т/с «ТАТЬЯНИН ДЕНЬ»
09.00 По делам несовершеннолетних
09.55 Х/ф «БЫЛА ЛЮБОВЬ»
13.35 Дачные истории
14.00 Д/ф «Звездные истории»
15.00 Неделя стиля
16.00 Еда по правилам и без...
17.00 Откровенный разговор
18.00 Т/с «КОМИССАР РЕКС»
19.00 Женщины не прощают...
19.30 Т/с «МАРГОША»
21.00 Т/с «ДЖОНАТАН КРИК»
23.30 Х/ф «ВРЕМЯ ЖЕЛАНИЙ»
01.15 Х/ф «ВСТРЕЧА В КОНЦЕ ЗИМЫ»
02.40 Х/ф «ДИКАЯ ОХОТА КОРОЛЯ СТАХА»

06.00 М/с «Мстители. Величайшие герои Земли»
07.00 Т/с «ПАПИНЫ ДОЧКИ»
07.30 М/с «Скуби Ду, где ты?»
08.00 Т/с «СВЕТОФОР»
08.30 Т/с «МОЛОДОЖЁНЫ»
09.00, 18.00, 18.30, 23.50, 00.00 6 кадров
09.30, 14.00, 21.00 Т/с «ЗАКРЫТАЯ ШКОЛА»
10.30, 20.00 Т/с «ДНЕВНИК ДОКТОРА ЗАЙЦЕВОЙ»
11.30 Т/с «МЕТОД ЛАВРОВОЙ»
12.30 М/с «Аладдин»
13.00 М/с «Чип и Дейл спешат на помощь»
13.30 М/с «Клуб Винкс - школа волшебниц»
15.00 Х/ф «МАЛЫШ-КАРАТИСТ-3»
17.00 Галилео
19.00 Т/с «ВОРОНИНЫ»
22.00 Х/ф «ПРОРОК»
00.30 Валера TV

07.00 М/с «Рога и копыта: Возвращение»
07.25 М/с «Покемоны: боевое измерение Покемон»
07.55, 10.40, 11.10, 11.35 М/с «Приключения Джимми Нейтрона, мальчика-гения»
08.30 Т/с «ИСТВИК»
09.20 Д/ф «Тело на заказ. Мужская версия»
12.05, 12.35 М/с «Губка Боб Квадратные штаны»
13.00 М/с «Кунг-фу Панда: Удивительные легенды»
13.25, 19.30 Т/с «УНИВЕР»
14.00 Т/с «ЛЮБОВЬ НА РАЙОНЕ»
14.30 Дом-2. Live
16.20 Х/ф «ФРЕД КЛАУС, БРАТ САНТЫ»
18.30, 20.00 Т/с «РЕАЛЬНЫЕ ПАЦАНЫ»
19.00, 20.30 Т/с «ИНТЕРНЫ»
21.00 Х/ф «ЧАС ПИК 3»
23.00, 02.00 Дом-2. Город любви
00.00 Дом-2. После заката
00.30 Т/с «БУНКЕР, ИЛИ УЧЕНЫЕ ПОД ЗЕМЛЕЙ»
01.00 Д/ф «Любовь с иностранцем»

ТВ3 06.00 Мультфильмы СМФ
08.00, 15.15 Т/с «БЕЗ СЛЕДА»
09.00, 18.00 Т/с «ТВОЙ МИР»
10.00, 17.00 Параллельный мир
11.00 Д/ф «Эффект Нострадамуса»
12.00 Городские легенды
12.30, 22.00 Загадки истории
13.25, 14.20, 19.00, 20.00 Т/с «КОСТИ»
16.05, 21.00 Мистические истории с Виктором Вержбицким
23.00 Х/ф «СУПЕРТАНКЕР»
00.45 Большая Игра Покер Старз
01.45 Х/ф «ХОЛОДНАЯ СМЕСЬ»

Пятница, 1 июня

05.00, 09.00, 12.00, 15.00 Новости
05.05 Доброе утро
09.20 Контрольная закупка
09.50 Жить здорово!
10.55 Модный приговор
12.20 Т/с «ЖЕНСКИЙ ДОКТОР»
13.15, 05.25 Хочу знать
14.00 Другие новости
14.25 Понять. Простить
15.15 Т/с «ДЕВИЧЬЯ ОХОТА»
16.15 Между нами, девочками
17.00 Жди меня
18.00 Вечерние новости
18.45 Поле чудес
19.50 Пусть говорят
21.00 Время
21.30 Фабрика звезд. Россия - Украина
23.05 Х/ф «ГЛАЗ БОЖИЙ»
00.30 Х/ф «РАЗБОРКИ В СТИЛЕ КУНГ-ФУ»

РОССИЯ 1
05.00 Утро России
09.00 Мусульмане
09.10 С новым домом!
09.55 О самом главном
11.00, 14.00, 17.00, 20.00 Вести
11.30, 14.30, 17.30 Вести-Москва
11.50, 16.45 Вести. Дежурная часть
12.00 Т/с «ТАЙНЫ СЛЕДСТВИЯ»
13.00 Люблю, не могу!
14.50 Т/с «ЕФРОСИНЬЯ. ТАЁЖНАЯ ЛЮБОВЬ»
15.45 Т/с «КРОВИНУШКА»
17.50 Т/с «СВАТЫ»
18.55 Прямой эфир
20.30 Местное время. Вести
20.50 Спокойной ночи, малыши!
21.00 Т/с «ДОРОГА НА ОСТРОВ ПАСХИ»
22.40 Футбол. Товарищеский матч. Россия - Италия. Прямая трансляция из Швейцарии
00.45 Х/ф «СОКРОВИЩЕ»

ЦЕНТР
06.00 Настроение
08.30 Врачи
09.15 М/ф «Баба Яга против»
09.25 Х/ф «ДЕТИ ДОН КИХОТА»
10.55 Культурный обмен
11.30, 14.30, 17.30, 19.50, 23.45 События
11.40 Х/ф «ВАНЕЧКА»
13.45 Pro жизнь
14.45 Деловая Москва
15.10 Все народы России. Калмыки
15.30 Смех с доставкой на дом
16.30 Д/ф «Дети индиго. Новое испытание для взрослых»
17.55 Петровка, 38
18.15 Х/ф «ПОСЛЕДНЕЕ ДЕЛО ВАРЕНОГО»
20.15 Праздник Шута
21.50 Т/с «ЧИСТО АНГЛИЙСКОЕ УБИЙСТВО»
00.20 Д/ф «На своих двоих»
01.00 Х/ф «СТАМБУЛЬСКИЙ ТРАНЗИТ»

07.00 Утро города
15.30, 16.15, 18.15, 18.55, 19.45 Город. Новости
15.40 Треугольник
18.25 Город. Репортаж
18.35 Право голоса

ПОДМОСКОВЬЕ
05.00, 20.00 Х/ф «АЛАВЕРДОБА»
06.00, 07.00 Утро
06.45, 07.50, 17.50, 21.00 М/ф
08.00 Т/с «СЕМЕЙНЫЕ УЗЫ»
09.10, 04.40 Настрой-ка!
09.30, 11.30, 13.30, 17.30, 21.30, 01.30 Новости Подмосковья
09.50 Специальный репортаж
10.05 ДПС-контроль
10.25 Управдом
10.55 Д/с «80 островов вокруг Света»
11.50 Секреты садовода
12.30, 19.00 Область доверия
13.45, 18.45 Новости региона
14.00 Подводная Одиссея команды Кусто
15.00, 18.20 Область внимания
15.45, 03.00 Х/ф «АРИФМЕТИКА ЛЮБВИ»
22.10, 01.10 Я иду искать
22.30 Карта туриста
23.00 «СЧАСТЛИВОЕ СЕМЕЙСТВО»

НТВ
05.55 НТВ утром
08.40 Женский взгляд
09.30, 15.30, 18.30 Чрезвычайное происшествие
10.00, 13.00, 16.00, 19.00 Сегодня
10.20, 02.10 Спасатели
10.55 До суда
12.00 Суд присяжных
13.25 Суд присяжных. Окончательный вердикт
14.35 Развод по-русски
16.25 Прокурорская проверка
17.40 Говорим и показываем
19.30 Т/с «НАСЛЕДНИК»
21.30 Т/с «КОЛОБАШКИ»
23.20 Вечер нашидов в Грозном
00.20 Х/ф «ШХЕРА 18»

РОССИЯ К
06.30 Телеканал «Евроньюс»
10.00, 15.40, 19.30, 23.30 Новости культуры
10.20 Х/ф «ОСТРОВ СОКРОВИЩ»
12.10 Полиглот
12.55 Д/с «Ищу учителя»
13.35, 23.55 Х/ф «ЧУЧЕЛО»
15.50 М/ф «Праздник непослушания», «Кот-рыболов»
16.45 Д/с «Поместье сурикат»
17.10 Царская ложа
17.50 Д/ф «Семен Райтбурт»
18.35 Москва встречает друзей
19.50 Смехоностальгия
20.15 Д/ф «Со скольких лет ты себя помнишь?»
20.55 Х/ф «ИДЕАЛЬНЫЙ МУЖ»
22.35 Линия жизни
01.55 Д/ф «Истории замков и королей. Альгамбра - рукотворный рай»
02.50 Д/ф «Уильям Гершель»

РОССИЯ 2
05.00, 07.10, 12.35 Все включено
05.55 90х60х90
07.00, 09.00, 12.20, 18.50, 22.55, 03.50 Вести-спорт
08.10 Моя планета
08.40 Вести.ru
09.15 Х/ф «ТЕНЬ»
11.15 Наука 2.0. Программа на будущее
11.50, 04.00 Вести.ru. Пятница
13.05 Удар головой
14.20 Х/ф «ПАТРИОТ»
16.00 Профессиональный бокс. Денис Шафиков (Россия) против Брунета Заморы (Италия)
19.05 Х/ф «ВИРУС»
20.55 Футбол. Товарищеский матч. Чехия - Венгрия. Прямая трансляция
23.20 Планета футбола
23.55 Футбол. Чемпионат Европы - 2013 г. Молодежные сборные. Отборочный турнир. Португалия — Россия. Прямая трансляция
01.55 Футбол. Товарищеский матч. Австрия — Украина

Домашний
06.30, 15.45, 23.00 Одна за всех
07.00 Джейми: обед за 30 минут
07.30 Главные люди
08.30 По делам несовершеннолетних
12.30 Х/ф «РОЗЫГРЫШ»
14.20 Д/ф «Клеймо»
14.50 Скажи, что не так?!
16.00 Х/ф «КРЫША»
18.00 Т/с «КОМИССАР РЕКС»
19.00 Д/ф «Обыкновенное чудо»
19.45 Звёздные истории
20.45 Х/ф «ДЖЕК»
23.30 Х/ф «МУХА»
01.35 Т/с «ДОКТОР КУИН, ЖЕНЩИНА-ВРАЧ»

06.00 М/с «Мстители. Величайшие герои Земли»
07.00 Т/с «ПАПИНЫ ДОЧКИ»
07.30 М/с «Скуби Ду, где ты?»
08.00 Т/с «СВЕТОФОР»
08.30 Т/с «МОЛОДОЖЁНЫ»
09.00, 16.50, 18.00, 18.30 6 кадров
09.30, 14.00 Т/с «ЗАКРЫТАЯ ШКОЛА»
10.30 Т/с «ДНЕВНИК ДОКТОРА ЗАЙЦЕВОЙ»
11.30 Т/с «МЕТОД ЛАВРОВОЙ»
12.30 М/с «Аладдин»
13.00 М/с «Чип и Дейл спешат на помощь»
13.30 М/с «Клуб Винкс - школа волшебниц»
15.00 Х/ф «ПРОРОК»
17.00 Галилео
19.00 Т/с «ВОРОНИНЫ»
21.00 Шоу «Уральских пельменей»
22.30 Хорошие шутки
00.00 Валера TV
00.30 Х/ф «СОВЕРШЕНСТВО»

07.00 М/с «Рога и копыта: Возвращение»
07.25 М/с «Покемоны: боевое измерение Покемон»
07.55, 10.40, 11.10, 11.35 М/с «Приключения Джимми Нейтрона, мальчика-гения»
08.30 Т/с «ИСТВИК»
09.20 Д/ф «Милый, я залетела»
12.05, 12.35 М/с «Губка Боб Квадратные штаны»
13.00 М/с «Кунг-фу Панда: Удивительные легенды»
13.25, 19.30 Т/с «УНИВЕР»
14.00 Т/с «ЛЮБОВЬ НА РАЙОНЕ»
14.30 Дом-2. Live
16.35 Х/ф «ЧАС ПИК 3»
18.30 Т/с «РЕАЛЬНЫЕ ПАЦАНЫ»
19.00 Т/с «ИНТЕРНЫ»
20.00 Экстрасенсы ведут расследование
21.00 Комеди Клаб
22.00 Comedy баттл. Новый сезон
23.00, 02.00 Дом-2. Город любви
00.00 Дом-2. После заката
00.30 Т/с «БУНКЕР, ИЛИ УЧЕНЫЕ ПОД ЗЕМЛЕЙ»

ТВ3
06.00 Мультфильмы СМФ
08.00, 15.15 Т/с «БЕЗ СЛЕДА»
09.00 Т/с «ТВОЙ МИР»
10.00, 17.00 Параллельный мир
11.00 Д/ф «Эффект Нострадамуса»
12.00 Городские легенды
12.30 Загадки истории
13.25, 14.20 Т/с «КОСТИ»
16.05 Мистические истории с Виктором Вержбицким
18.00 Х/ф «ЧЕРНИЛЬНОЕ СЕРДЦЕ»
20.00 Х/ф «ДЖЕК ХАНТЕР. НЕБЕСНАЯ ЗВЕЗДА»
22.00 Х-Версии. Другие новости
23.00 Х/ф «БЕЗУМЦЫ»
01.00 Европейский покерный тур

Суббота, 2 июня

06.00, 10.00, 12.00 Новости
06.10 Х/ф «ОТРЯД ОСОБОГО НАЗНАЧЕНИЯ»
07.35 Играй, гармонь любимая!
08.20 М/с «Детеныши джунглей»
08.50 М/с «Смешарики. ПИН-код»
09.00 Умницы и умники
09.45 Слово пастыря
10.15 Смак
10.55 Людмила Нильская. Танго на битом стекле
12.15 Т/с «ГАЛИНА»
16.10 Х/ф «СПОРТЛОТО-82»
18.00 Вечерние новости
18.15 Королева
19.50 Кто хочет стать миллионером?
21.00 Время
21.20 Жестокие игры
23.00 Что? Где? Когда?
00.15 Х/ф «ПРОШЛОЙ НОЧЬЮ В НЬЮ-ЙОРКЕ»
01.55 Х/ф «МАМОНТ»
04.15 Х/ф «ТЫ, ЖИВУЩИЙ»

РОССИЯ 1
04.45 Х/ф «ОСТАНОВИЛСЯ ПОЕЗД»
06.35 Сельское утро
07.05 Диалог
08.00, 11.00, 14.00 Вести
08.10, 11.10, 14.20 Вести-Москва
08.20 Военная программа
08.50 Субботник
09.30 Городок
10.05 Народный маркиз. Игорь Дмитриев
11.20 Вести. Дежурная часть
11.55 Честный детектив
12.25, 14.30 Т/с «ВСЕ РАДИ ТЕБЯ»
17.00 Субботний вечер
18.55 Шоу «Десять миллионов»
20.00 Вести в субботу
20.45 Х/ф «МАТЬ И МАЧЕХА»
00.35 Девчата
01.10 Х/ф «ОДИНОКИЙ АНГЕЛ»
03.15 Х/ф «ДЖЕКСОН МОТОР»

ЦЕНТР
06.00 Марш-бросок
06.35 Мультпарад
07.40 АБВГДейка
08.05 День аиста
08.30 Православная энциклопедия
09.00 Живая природа
09.45 М/ф «Бобик в гостях у Барбоса», «Веселая карусель»
10.00 «РАЗ, ДВА - ГОРЕ НЕ БЕДА!»
11.30, 17.30, 19.00, 23.55 События
11.50 Городское собрание
12.35 Сто вопросов взрослому
13.15 Х/ф «СБЕЖАВШАЯ НЕВЕСТА»
15.30 Х/ф «НЕ ПОСЛАТЬ ЛИ НАМ ГОНЦА?»
17.45 Петровка, 38
18.00 «РАССЛЕДОВАНИЯ МЕРДОКА»
19.05 Давно не виделись!
21.00 Постскриптум
22.00 Т/с «МИСС МАРПЛ АГАТЫ КРИСТИ»
00.15 Х/ф «БЕЛЫЙ ПЕСОК»
01.50 Х/ф «ВАНЕЧКА»
03.55 Д/ф «Сверхлюди»

09.00 Финансовый ликбез. Экономическое обозрение
18.00 Главная тема

ПОДМОСКОВЬЕ
05.00, 14.00 Т/с «МОЯ ГРАНИЦА»
06.05, 07.30, 11.50, 17.50, 20.00 Мультфильмы
07.00, 04.30 Детская йога
09.30, 13.30, 17.30, 21.30, 01.30 Новости Подмосковья
09.50 Из сети
10.00 Факты
10.30 «МАЛЯВКИН И КОМПАНИЯ»
13.45 Новости региона
15.00 Специальный репортаж
15.20 Я иду искать
15.40 Х/ф «КАЗАЧЬЯ ЗАСТАВА»
18.10, 02.05 Мастер путешествий. Страны тихоокеанского побережья
18.40 Про бизнес
19.00 Законный интерес
19.30 Карданный вал
22.00, 01.55 Как-то так
22.10 Группа Rolling Stones
23.20 Х/ф «ОЧЕРЕДНОЙ РЕЙС»

НТВ
05.30 Т/с «СУПРУГИ»
07.25 Смотр
08.00, 10.00, 13.00, 16.00, 19.00 Сегодня
08.15 Лотерея «Золотой ключ»
08.45 Академия красоты
09.20 Готовим с Алексеем Зиминым
10.20 Главная дорога
10.55 Кулинарный поединок
12.00 Квартирный вопрос
13.20 Своя игра
14.10 Т/с «ЛЕСНИК»
16.20 Следствие вели...
17.20 Очная ставка
18.20 Чрезвычайное происшествие
19.25 Профессия — репортер
19.55 Программа максимум
21.00 Х/ф «ПУЛЯ-ДУРА»
22.00 Ты не поверишь!
22.55 Королева прайма
00.35 Т/с «ЧАС ВОЛКОВА»
02.35 Т/с «РУБЛЁВКА. LIVE»

РОССИЯ К
06.30 Телеканал «Евроньюс»
10.00 Библейский сюжет
10.35 Х/ф «МАТРОС ЧИЖИК»
12.00 Зодчий Джакомо Кваренги
12.25 Личное время. Илья Глазунов. Детский сеанс
12.55 Х/ф «СПЯЩАЯ КРАСАВИЦА»
14.25 М/ф «Зеркальце»
14.35 Очевидное-невероятное
15.05 Томас Луис де Виктория
15.30 Т/ф «Последний пылкий влюбленный»
17.45 Д/ф «Истории замков и королей. Альгамбра — рукотворный рай»
18.40 Большая семья. Визборы
19.35 Романтика романса
20.30 Х/ф «АРМАВИР»
22.40 Белая студия
23.25 Д/ф «Стереть Дэвида»
01.10 Джаз от народных артистов
01.55 Д/ф «Водная жизнь»
02.50 Д/ф «Иоганн Вольфганг Гёте»

РОССИЯ 2
05.00, 03.20 Моя планета
05.35 Технологии древних цивилизаций
06.40 Спортback
07.00, 09.20, 11.50, 18.00, 01.40 Вести-спорт
07.15 Вести.ru. Пятница
07.45 Моя рыбалка
08.15 Язь. Перезагрузка
08.45 В мире животных
09.35, 01.50 Индустрия кино
10.05 Х/ф «ПАТРИОТ»
12.00 Наука 2.0
14.05, 20.25 Футбол. Россия - Италия. После матча
15.30 90х60х90
16.00 Футбол. Благотворительный матч «Под флагом Добра!». Россия - Англия. Прямая трансляция из Москвы
18.15 Художественная гимнастика. Чемпионат Европы. Прямая трансляция из Нижнего Новгорода
21.50 Футбол. Товарищеский матч. Нидерланды - Северная Ирландия. Прямая трансляция
23.55 Футбол. Товарищеский матч. Португалия - Турция. Прямая трансляция
02.20 Охотники на торнадо

Домашний
06.30 Одна за всех
07.00 Джейми: обед за 30 минут
07.30 Т/с «МЕГРЭ»
09.20 Д/ф «Обыкновенное чудо»
10.05 Школа мам «5 звезд»
10.20 Х/ф «ВАЛЬМОНТ»
13.00 Мужчины мечты
13.30 Свадебное платье
14.00 Спросите повара
15.00 Красота требует!
16.00 Х/ф «СЕДЬМАЯ ЖЕРТВА»
18.00 Т/с «КОМИССАР РЕКС»
19.00 Т/с «ВЕЛИКОЛЕПНЫЙ ВЕК»
21.15 Х/ф «ЛЮБОВНЫЙ МЕНЕДЖМЕНТ»
23.00 Т/с «ГОРОД ХИЩНИЦ»
23.30 Х/ф «ВЕЧЕР»
01.40 Т/с «ДОКТОР КУИН, ЖЕНЩИНА-ВРАЧ»
06.00 Города мира

06.00 Х/ф «ФЛЕТЧ»
07.55 М/ф «Дюймовочка»
08.30 М/с «Сильвестр и Твитти»
09.00 Съешьте это немедленно!
09.30 М/ф «Ох, уж эти детки!»
10.50, 14.00 М/с «Том и Джерри»
11.00 Это мой ребёнок!
12.00 Т/с «ВОРОНИНЫ»
15.00 Д/ф «Планета Железяка»
16.00, 16.30 6 кадров
19.25 М/ф «Рога и копыта»
21.00 Х/ф «ЛЖЕЦ, ЛЖЕЦ»
22.30 Шоу «Уральских пельменей»
23.30 Х/ф «ТОЧКА ОБСТРЕЛА»
01.10 Х/ф «АМЕРИКАНСКИЙ ПРЕЗИДЕНТ»
03.20 Моя семья против всех
04.20 М/с «Настоящие охотники за привидениями»
05.40 Музыка на СТС

07.00, 07.25, 07.55 М/с «Губка Боб Квадратные штаны»
08.20 М/с «Могучие рейнджеры. Самураи»
08.45 Т/с «ЖЕНСКАЯ ЛИГА: ПАРНИ, ДЕНЬГИ И ЛЮБОВЬ»
09.35 М/с «Бакуган: вторжение гандэлианцев»
10.00, 03.05 Школа ремонта
11.00 Дурнушек.net
12.00 Т/с «ЖЕНСКАЯ ЛИГА»
12.30, 18.30 Comedy Woman
13.30 Комеди Клаб
14.30 Экстрасенсы ведут расследование
15.30, 16.00, 16.30, 17.00 Т/с «РЕАЛЬНЫЕ ПАЦАНЫ»
17.30 Интуиция
19.30 Комеди Клаб. Лучшее
20.00 Х/ф «ВЛАСТЕЛИН КОЛЕЦ: БРАТСТВО КОЛЬЦА»
23.20 Дом-2. Город любви
00.20 Дом-2. После заката
00.50 Х/ф «БУНРАКУ»
04.05 Cosmopolitan
05.00, 05.15 Т/с «КОМЕДИАНТЫ»
05.25 Т/с «САША + МАША»
06.00, 06.30 М/с «Жизнь и приключения робота-подростка»

ТВ3
06.00 Мультфильмы СМФ
08.30 Х/ф «КОЩЕЙ БЕССМЕРТНЫЙ»
10.00 Х/ф «БЭТМЕН БУДУЩЕГО: ВОЗВРАЩЕНИЕ ДЖОКЕРА»
11.30 Х/ф «АВТОСТОЯНКА»
13.15 Х/ф «ЧЕРНИЛЬНОЕ СЕРДЦЕ»
15.15 Х/ф «ДЖЕК ХАНТЕР. НЕБЕСНАЯ ЗВЕЗДА»
17.15 Х/ф «КАМЕНЬ ЖЕЛАНИЙ»
19.00 Удиви меня!
21.00 Х/ф «МГЛА»
23.00 Х/ф «ВОЛЧИЦА»
02.15 Х/ф «БЕЗУМЦЫ»
04.00 Х/ф «НЕРАЗЛУЧНЫЕ»
05.30 Д/ф «Странные явления. Миссия двойников»

Воскресенье, 3 июня

06.00, 10.00, 12.00 Новости
06.10 Х/ф «ДАВАЙ ПОЖЕНИМСЯ»
08.00 Армейский магазин
08.35 М/с «Тимон и Пумба»
09.00 М/с «Смешарики. ПИН-код»
09.15 Здоровье
10.15 Непутевые заметки
10.35 Пока все дома
11.25 Фазенда
12.15 Трианон. Шифровка с того света
13.25 Т/с «ЖЕНСКИЕ МЕЧТЫ О ДАЛЬНИХ СТРАНАХ»
17.25 Х/ф «НА КРАЮ СТОЮ»
19.00 Минута славы. Мечты сбываются!
21.00 Воскресное «Время»
22.00 Прожекторперисхилтон
22.40 Мульт личности
23.10 Т/с «СВЯЗЬ»
00.00 Х/ф «АМЕЛИЯ»
02.10 Х/ф «ИДЕАЛЬНАЯ ПАРА»
04.00 Хочу знать

РОССИЯ 1
05.30 Х/ф «ОПЕКУН»
07.20 Вся Россия
07.30 Сам себе режиссер
08.20 Смехопанорама
08.50 Утренняя почта
09.30 Сто к одному
10.20, 14.20 Вести-Москва
11.00, 14.00 Вести
11.10 Т/с «ВСЕ РАДИ ТЕБЯ»
12.30 Фестиваль детской художественной гимнастики «АЛИНА»
14.30 Концерт «Взрослые и дети»
16.00 Финал национального отборочного конкурса исполнителей детской песни «Евровидение-2012»
18.15 Смеяться разрешается
19.10 Рассмеши комика
20.00 Вести недели
21.05 Х/ф «ОТЕЛЬ ДЛЯ ЗОЛУШКИ»
23.00 Х/ф «СИБИРЬ. МОНАМУР»
01.05 Торжественная церемония открытия XXIII-го кинофестиваля «Кинотавр»
02.25 Х/ф «БЕГИ, РОННИ, БЕГИ!»

ЦЕНТР
05.30 Х/ф «РАЗ, ДВА - ГОРЕ НЕ БЕДА!»
06.55 Крестьянская застава
07.25 Взрослые люди
08.00 Фактор жизни
08.30 Д/ф «Великие праздники. Троица»
09.00 Д/ф «Вся правда о динозаврах»
09.45 Наши любимые животные
10.15 Д/ф «Владимир Грамматиков. В движении»
10.55 Барышня и кулинар
11.30, 23.55 События
11.45 Х/ф «ОПАСНО ДЛЯ ЖИЗНИ!»
13.35 Смех с доставкой на дом
14.20 Приглашает Борис Ноткин
14.50 Московская неделя
15.25 Доказательства вины
16.15 Клуб юмора
17.00 Х/ф «БОЛЬШОЕ ЗЛО И МЕЛКИЕ ПАКОСТИ»
21.00 В центре событий
22.00 Х/ф «ЧИСТО АНГЛИЙСКИЙ ДЕТЕКТИВ. ИНСПЕКТОР ЛЬЮИС»
00.15 Временно доступен
01.20 Х/ф «ОТКРОЙТЕ, ПОЛИЦИЯ!»

3
09.00 Врача вызывали?
09.30 Подробное путешествие
15.25 Города мира
15.55 Все тайное

ПОДМОСКОВЬЕ
05.00, 14.00 Т/с «МОЯ ГРАНИЦА»
06.05, 07.30, 12.05, 17.50, 20.00 Мультфильмы
07.00, 04.30 Детская йога
09.30, 13.30, 17.30, 21.30, 01.30 Новости Подмосковья
09.50 Как-то так
10.00 Карданный вал
10.30 Х/ф «МАЛЯВКИН И КОМПАНИЯ»
13.45 Новости региона
15.00 Удивительный мир кошек
15.20 Удивительный мир собак
15.40, 02.50 Х/ф «НИКТО НЕ ЗАМЕНИТ ТЕБЯ»
18.10 Группа Rolling Stones
19.30 Территория безопасности
22.30, 02.30 Уроки мира
22.50 Карта туриста
23.20 Х/ф «1001 РЕЦЕПТ ВЛЮБЛЕННОГО КУЛИНАРА»

НТВ
05.30 Т/с «СУПРУГИ»
07.25 Живут же люди!
08.00, 10.00, 13.00, 16.00 Сегодня
08.15 Лотерея «Русское лото»
08.45 Их нравы
09.25 Едим дома
10.20 Первая передача
10.55 Развод по-русски
12.00 Дачный ответ
13.20 Своя игра
14.10 Т/с «ЛЕСНИК»
16.20 Следствие вели....
17.20 И снова здравствуйте!
18.20 Чрезвычайное происшествие
19.00 Сегодня. Итоговая программа
20.00 Чистосердечное признание
20.50 Центральное телевидение
21.55 Тайный шоу-бизнес
23.00 НТВшники
00.05 Х/ф «СИЛЬНАЯ»
02.05 Кремлевские похороны
03.00 Т/с «РУБЛЁВКА. LIVE»
05.00 Т/с «ЗНАКИ СУДЬБЫ»

РОССИЯ К
06.30 Телеканал «Евроньюс»
10.00 Лето Господне. День Святой Троицы
10.35 Х/ф «ВЗРОСЛЫЕ ДЕТИ»
11.45 Легенды мирового кино
12.15 М/ф «Ведьмина служба доставки»
13.55 Д/ф «Водная жизнь»
14.50 Опера В.А. Моцарта «Дон Жуан»
18.00 Контекст
18.40 Х/ф «ИСЧЕЗНУВШАЯ ИМПЕРИЯ»
20.25, 01.55 Искатели
21.15 Хрустальный бал «Хрустальной Турандот» в честь С. Немоляевой
22.35 Послушайте!
23.30 Х/ф «ЧЕРНАЯ КОШКА, БЕЛЫЙ КОТ»
01.45 М/ф «Жил-был Козявин»
02.40 Д/ф «Троицкий монастырь в Сергиевом Посаде»

РОССИЯ 2
05.00 Профессиональный бокс. Антонио Тарвер (США) против Латифа Кайоде (Нигерия)
09.00 Рейтинг Тимофея Баженова. Законы природы
09.30, 12.05, 17.30, 22.35, 01.55 Вести-спорт
09.45 Страна спортивная
10.10 Х/ф «ИНОСТРАНЕЦ-2. ЧЕРНЫЙ РАССВЕТ»
12.20 АвтоВести
12.35 Большой тест-драйв со Стиллавиным
13.30 Наука 2.0. Угрозы современного мира
14.05 Х/ф «ВИРУС»
15.55 Художественная гимнастика
17.50 Х/ф «ВО ИМЯ КОРОЛЯ»
20.10 Профессиональный бокс
22.55 Футбол. Товарищеский матч. Испания - Китай
00.55 Белый против Белого
01.40 Картавый футбол

Домашний
06.30, 15.35 Одна за всех
07.00 Джейми: обед за 30 минут
07.30 Х/ф «ВОЛШЕБНЫЙ БРИЛЛИАНТ»
10.15 Репортер
10.30 Дачные истории
11.00 Х/ф «ОТДАМ ЖЕНУ В ХОРОШИЕ РУКИ»
12.50 Главные люди
13.20 Уйти от родителей
13.50 Х/ф «КУРЬЕР»
15.55 Х/ф «ЖЕНЩИНЫ С ОБЛОЖКИ»
18.00 Т/с «КОМИССАР РЕКС»
19.00 Т/с «ВЕЛИКОЛЕПНЫЙ ВЕК»
21.15 Х/ф «ХОРОШАЯ ЖЕНЩИНА»
23.00 Т/с «ГОРОД ХИЩНИЦ»
23.30 Х/ф «Я ВАМ БОЛЬШЕ НЕ ВЕРЮ»
01.20 Т/с «ДОКТОР КУИН, ЖЕНЩИНА-ВРАЧ»

06.00 Х/ф «ФЛЕТЧ ЖИВ»
07.50 М/ф «Сказка о мёртвой царевне и о семи богатырях»
08.30 М/с «Сильвестр и Твитти»
09.00 Самый умный
10.45, 14.35 М/с «Том и Джерри»
11.00 Галилео
12.00 Снимите это немедленно!
13.00 М/ф «Рога и копыта»
16.00 6 кадров
16.30 Х/ф «ЛЖЕЦ, ЛЖЕЦ»
18.00 Хорошие шутки
19.30, 23.15 Шоу «Уральских пельменей»
21.00 Х/ф «ПРОСТЫЕ СЛОЖНОСТИ»
00.15 Х/ф «КРАСАВЧИК АЛЬФИ»
02.15 Х/ф «ПЯТЬ ЛЁГКИХ ПЬЕС»

ТНТ
07.00, 07.25, 07.55 М/с «Губка Боб Квадратные штаны»
08.25 М/с «Могучие рейнджеры. Самураи»
08.55 Лото Спорт Супер
09.00 Золотая рыбка
09.25 М/с «Бакуган: вторжение гандэлианцев»
09.50 Первая Национальная лотерея
10.00, 03.00 Школа ремонта
11.00 Т/с «ЖЕНСКАЯ ЛИГА»
11.30 Вкусно жить
12.00 Д/ф «Мачехи-отчимы»
13.00 Перезагрузка
14.00 Интуиция
15.00, 15.30 Т/с «ИНТЕРНЫ»
16.00 Х/ф «ВЛАСТЕЛИН КОЛЕЦ: БРАТСТВО КОЛЬЦА»
19.30 Комеди Клаб. Лучшее
20.00 Х/ф «ВЛАСТЕЛИН КОЛЕЦ: ДВЕ КРЕПОСТИ»
23.20 Дом-2. Город любви
00.20 Дом-2. После заката
00.55 Х/ф «КРОВЬ ЗА КРОВЬ»

ТВ3
06.00 Мультфильмы СМФ
08.15 Х/ф «ЛЕДЯНАЯ ВНУЧКА»
09.30, 04.15 Х/ф «БЭТМЕН И ТАЙНА ЖЕНЩИНЫ-ЛЕТУЧЕЙ МЫШИ»
11.00 Удиви меня!
13.00 Х/ф «АВТОСТОЯНКА»
14.45 Х/ф «КАМЕНЬ ЖЕЛАНИЙ»
16.30 Городские легенды
17.00 Параллельный мир
18.00 Х-Версии. Другие новости
19.00 Х/ф «ДОЛГИЙ ПОЦЕЛУЙ НА НОЧЬ»
21.15 Х/ф «ОТСЧЕТ УБИЙСТВ»
23.45 Х/ф «МГЛА»
01.45 Х/ф «ВОЛЧИЦА»

ИДЁМ В КИНО

Кинотеатр
«Киностар Нью-Йорк - Нью-Йорк»
г. Котельники,
1-й Покровский проезд, д.5,
ТЦ МЕГА «Белая Дача»
Тел. 775-44-77

❄ «Охотник»
❄ «Мститель»
❄ «Диктатор»
❄ «Белый тигр»
❄ «Мрачные тени»
❄ «Двигай время!»
❄ «Напролом» ❄ «Счастливчик»
❄ «Что ждать, когда ждешь ребенка»
❄ «Тарбозавр. 3D» ❄ «Запретная зона»

Диктатор
комедия

Режиссёр: Ларри Чарлз
Актёры: Саша Бэрон Коэн, Меган Фокс, Анна Фарис, Джон С. Рейлли, Бен Кингсли, Кевин Корриган, Би Джей Новак, Аасиф Мандви, Аджай Найду, Эрик Авари

В картине рассказывается героическая история диктатора, рискующего жизнью во имя того, чтобы демократия никогда не наступила в стране, которую он угнетает с такой любовью.

Сюжет вдохновлен романом-бестселлером Саддама Хусейна «Забиба и король».

Фото на документы, ксерокопирование, ламинирование, брошюровка. Наш адрес: мкр. «Ковровый», дом 17

Московский патриархат Церковь Казанской Божией Матери

РАСПИСАНИЕ БОГОСЛУЖЕНИЙ

25 мая, пятница. сщмч. Ермогена патриарха Московского и всея России, чудотворца (прославление 1913); Прп. Архим. Антония (Медведева) Радонежского (1877) ().
9.00 – Божественная Литургия.
17.00 – вечерня, утреня, 1-й час.
26 мая, суббота. Мц. Гликерии девы и с нею мч. Лаодикия, стража темничного (ок. 177).
9.00 – Божественная Литургия. Панихида.
16.30 – Молебен сщмч. Вячеславу Котельниковскому.
17.00 – Всенощное бдение.
27 мая, воскресенье. Неделя 7-я по Пасхе, святых отцов I Вселенского Собора (325).
8.30 – Водосвятный молебен.
9.00 – Божественная Литургия.
17.00 – вечерня, акафист Пресвятой Богородице.
28 мая, понедельник. прп. Пахомия Великого (ок. 348).
9.00 – утреня, Божественная Литургия.
17.00 – вечерня, утреня, 1-й час.
29 мая, вторник. прп. Феодора Освященного (368).
9.00 – Божественная Литургия.
17.00 – вечерня, утреня, 1-й час.
30 мая, среда. апостола Андроника и св. Иунии (I).
9.00 – Божественная Литургия.
17.00 – вечерня, утреня, 1-й час.
31 мая, четверг. Память святых отцов семи Вселенских Соборов.
9.00 – Божественная Литургия.
17.00 – вечерня, утреня, 1-й час.
1 июня, пятница. Отдание праздника Вознесения Господня. Блгв. Кн. Димитрия Донского (1389).
9.00 – Божественная Литургия.
17.00 – вечерня, утреня, 1-й час. Лития об усопших.

Уважаемые ветераны!
Поздравляем
с юбилейными датами

Елизавету Сергеевну Антонову,
Валентину Петровну Еремину,
Елизавету Тихоновну Агафонову,
Марию Васильевну Миссюра,
Валентину Михайловну Тарасову,
Николая Ильича Салменкова,
Валентину Петровну Лобанову,
Антонину Андреевну Сиротенко,
Зинаиду Сергеевну Архипову.

От всей души желаем
крепкого здоровья, счастья,
прекрасного настроения
и долгих лет жизни!

Совет ветеранов
г. Котельники

ЛЮДИ И СУДЬБЫ

Непокорённый

Людские судьбы, они разные! Бывают — от даты рождения до даты ухода — самыми обычными, «как у всех». А бывают — очень незаурядными. Судьба Григория Устиновича Дольникова состоялась такой, что один эпизод из нее вошел в знаменитый шолоховский рассказ «Судьба человека», экранизированный Сергеем Бондарчуком.

О том эпизоде услышал, оказавшись в одной компании с Дольниковым, литературный секретарь Шолохова, потом рассказал Михаилу Александровичу. А через несколько лет после публикации рассказа вошел в обиход, как классика отечественного фольклора, ответ коменданту концлагеря литературного Андрея Соколова, рядового пехоты в годах: «Русские после первой не закусывают!».

Но в реальной жизни так ответил трем гестаповцам 20-летний раненый советский летчик, назвавший себя перед врагами Григорием Соколовым...

А третьего — тараном!

На фронт выпускник Батайского авиаучилища Григорий Дольников прибыл в апреле 1943-го. И уже вскоре, в небе Донбасса, совершил первые 35 боевых вылетов, лично сбил 3 самолета врага. За горячий характер боевые товарищи прозвали его Горачим, пародируя его тогдашний акцент, характерный для белоруса из «глубинки». 30 сентября 1943 года, уже над Днепром, младший лейтенант Дольников стал участником воздушного боя, в котором 6 советских истребителей сражались против 68 самолетов врага. Уступая противнику числом более чем в 11 раз, красные соколы превзошли гитлеровских асов в летном мастерстве и мужестве. Дольников сразил два «Ме-109», был ранен в ногу. А когда закончились боеприпасы, пошел на таран, отправив на землю третьего «мессера»! От встречного удара его «Аэрокобра» потеряла управление; летчик выпрыгнул с парашютом. И попал в плен...

Три раза — до дна

...Когда его приволокли на допрос под дулом автомата, он увидел: за столом — с водкой и богатой закуской — сидят три гестаповца. «Пей за нашу победу!» — предложил ему один из них. И налил рюмку. «Мало!» — сказал пленный летчик. Тогда налили полный стакан, и Григорий — осушил со словами: «За Победу!» Ему бросили кусок курицы — «Закуси!» И услышали: «Русские после первой не закусывают!» Что было далее, цитирую по мемуарам Григория Устиновича, изданным в 1983-м. «О! Надо второй? Карашо...», — с этими словами тот же самый фашист налил мне еще стакан. Я выпил и второй стакан до дна, хотя было уже тяжело — подташнивало. Но и на этот раз отказался от предложенной еды: «Русские и после второй не закусывают!»... Теперь уже самый старший по званию гестаповец налил мне полный стакан, и я с превеликим трудом выпил его. Тут мне стало по-настоящему худо, но на стол я не смотрю — там много вкусной еды. Гитлеровец сует помидор и малосольный огурец: «Перед смертью кушайт!» Ответил: «Мы и перед смертью не закусываем!»... В шолоховском рассказе (как и в экранизации) Андрея Соколова отпустили после этого в лагерный барак, дав и провизии немного. Но в реальной жизни было куда драматичнее: разъяренные гестаповцы избили «Григория Соколова» так, что он потерял сознание; в себя пришел уже на нарах...

Долгое эхо войны

Только с третьей попытки удался Дольникову побег. В апреле 1944-го вернулся в свой полк. Целый месяц его не допускали к полетам. Несмотря на сохраненную в плену карточку кандидата в члены КПСС (она была спрятана в сапоге) и свидетельства от партизан, особисты собрались отправить его в тыл — на дополнительную проверку. Но резко возразил комдив Ибрагим Дзусов: «Проверяйте-ка на месте! На его коже и костях многое сказано!». И до конца войны Дольников не расставался с фронтовым небом. А однополчане, узнав о приведенном выше эпизоде, не раз шутили потом, когда поднимался тост: «Горачему закусь не давать! Проверим до трех стаканов!».

После Победы Дольникова отправили служить подальше — на Дальний Восток. А к Золотой Звезде, право на которую он заслужил 15-ю лично сбитыми самолетами люфтваффе (эта цифра полностью соответствовала нормативам для звания Героя), его даже не представляли. Хотя и не списали с летной работы, не уволили из армии, как это было со многими летчиками, даже прославленными, которые прошли через плен... Но и находясь на воинской службе, Дольников оставался под следствием — дело закрыли только после смерти Сталина. В начале девяностых Григорий Устинович вспоминал: «Почти пять лет — с сорок пятого по пятидесятый — меня вызывали. Давали ручку и говорили: пишите о плене, как и что и почему. Иногда следователь клал фотографию и спрашивал: «Вы знаете этого человека?» — «Нет».— «Вспомните». Следователь уходил. Я оставался на много часов наедине с фотографией. Рядом сидела огромная овчарка и дышала в лицо... Я был в те годы командиром эскадрильи. Месяц мы в командировке, а потом все возвращались домой, а меня задерживали на два дня в Хабаровске...».

Это — навсегда!

В середине пятидесятых Дольников окончил Военно-воздушную академию. И незаурядность его судьбы многократно проявилась в дальнейшем! Не единожды ему поручались особо сложные, совершенно секретные задания. Он командовал авиацией военного округа. Участвовал в боевых действиях на Ближнем Востоке, возглавляя группировку истребительной авиации в Египте. Под его началом были эфиопские ВВС в войне против Сомали — именно там, в африканском Огадене, он узнал в феврале 1978-го о награждении его Золотой Звездой Героя. (Как «отметили» тогда данный Указ, рассказал недавно видный военный разведчик, генерал в отставке Голицын, который тоже участвовал в той войне: «Мы его сердечно поздравили, по-фронтовому выпили, а Григорий Устинович пил только молоко — у него было серьезное обострение болезни»). Закончил службу в должности заместителя главкома ВВС Советской Армии...

Герой Советского Союза, кавалер многих советских и иностранных орденов, Заслуженный военный летчик СССР, генерал-полковник авиации Дольников скончался 23 марта 1996 года, не дожив полутора месяцев до 73-х. Ведь смертны даже люди из легенд. Но та, уже хрестоматийная фраза из сентября 1943 года «Русские после первой не закусывают!», гордо сказанная под дулом автомата наперекор врагам, она осталась навсегда!

Владислав Крохин

ЛЕГЕНДЫ

Золотые звёзды

Звание Герой Советского Союза было учреждено 78 лет назад, в апреле 1934-го. Первую семерку Героев составили летчики, участвовавшие в спасении челюскинцев: Анатолий Ляпидевский, Сигизмунд Леваневский, Василий Молоков, Михаил Водопьянов, Маврикий Слепнев, Николай Каманин, Иван Доронин. Летом 1934 года Героем Советского Союза №8 (с вручением грамоты о присвоении звания и ордена Ленина - медаль «Золотая Звезда» была учреждена только через пять лет, в сентябре 1939-го) стал прославленный летчик-испытатель Михаил Громов, в годы войны командующий воздушной армией....

Первыми дважды Героями Советского Союза стали осенью 1939 года за подвиги в небе Халхин-Гола военные летчики майоры Сергей Грицевец (Герой Советского Союза за подвиги в небе Испании) и Григорий Кравченко (Герой Советского Союза за подвиги в небе Китая); через несколько дней этим же званием был отмечен и командующий советской авигруппировкой в этом районе Яков Смушкевич, ставший Героем Советского Союза за руководство советскими летчиками-интернационалистами в небе Испании. До войны список дважды Героев пополнился летчиком Сергеем Денисовым и полярником Иваном Папаниным... Первым дважды Героем в Великую Отечественную стал (посмертно) командир авиаполка, целиком сформированного из летчиков-испытателей, полковник Степан Супрун, получивший первую Золотую Звезду после спецкомандировки в Китай в 1939 году. Вторым дважды Героем в Великую Отечественную (и тоже посмертно) стал в июне 1942-го летчик-североморец Борис Сафонов, получивший первую Золотую Звезду осенью 1941 года. А первым, кто стал кавалером двух Золотых Звезд живым, был 21-летний командир экипажа авиации дальнего действия (АДД) Александр Молодчий; он же первым в истории страны представлялся (причем, дважды!) к третьей Золотой Звезде, но оба раза эти представления отклонялись уже в Кремле. И много позже, летом 1944-го, первым трижды Героем Советского Союза стал подполковник Александр Покрышкин, а в 1945-м третьими Золотыми звездами были отмечены майор Иван Кожедуб и маршал Георгий Жуков. К званию трижды Героя представлялся — за 53 лично сбитых вражеских самолета — и летчик-истребитель Кирилл Евстигнеев, но на самом «верху» это не встретило поддержки. Не были утверждены представления к званиям дважды Героев на летчика-истребителя Николая Кузнецова и танкиста Владимира Бочковского. А последние Указы о присвоении званий Героев с вручением Золотых Звезд были подписаны во второй половине 1991 года, незадолго до развала СССР...

Влад Ростовцев

ПРЕДУПРЕЖДАЕМ

ВНИМАНИЕ!

ОАО «Московская объединенная электросетевая компания» доводит до сведения руководителей промышленных, строительных, транспортных, коммунально-бытовых, сельскохозяйственных предприятий и всех граждан, что согласно постановлению Правительства РФ от 24.02.2009 г. №160 под линиями электропередачи и в охранной зоне электрических сетей без письменного согласия предприятий, в ведении которых находятся эти сети, ЗАПРЕЩАЕТСЯ:

- производить строительство, ремонт, реконструкцию или снос любых зданий и сооружений;
- осуществлять погрузочно-разгрузочные, взрывные, мелиоративные работы, производить посадку и вырубку деревьев и кустарников, располагать полевые станы, устраивать загоны для скота, сооружать проволочные ограждения, шпалеры для садов;
- устраивать стоянки машин, совершать проезд машин и механизмов, имеющих общую высоту с грузом или без груза от поверхности дороги более 4,5 метров;
- производить работу кранами, дождевальными установками и высоко габаритными машинами;
- размещать в охранных зонах электрических сетей хранилища горюче-смазочных веществ;
- посторонним лицам находиться на территории и в помещениях электросетевых сооружений, производить переключения и подключения в электрических сетях;
- загромождать подъезды к энергообъектам;
- подниматься на опоры, набрасывать и приближать к проводам посторонние предметы, повреждать элементы линий электропередачи;
- складировать в охранных зонах линий электропередачи корма, удобрения, солому, дрова и другие предметы, устраивать свалки и разводить огонь;
- устраивать спортивные и игровые площадки, остановки общественного транспорта, запускать воздушные змеи и модели летательных аппаратов в охранных зонах линий электропередачи и вблизи них.
- подключать резервные дизель-электростанции потребителей к токоприемникам без применения специального перекидного переключателя, предотвращающего подачу напряжения от дизель-электростанции в сеть энергосистем. Невыполнение этого обязательного требования создает реальную опасность поражения током ремонтного и эксплуатационного персонала энергосистемы при производстве им работ на отключенных линиях или оборудовании подстанций. Нарушение перечисленных требований может привести к перебоям в электроснабжении потребителей и к несчастным случаям с людьми.

В случае обнаружения повреждений энергооборудования до прибытия специалиста электросетевого предприятия необходимо организовать охрану поврежденного места.

Большую опасность влечет за собой лов рыбы в местах пересечения высоковольтных линий с водоемами.

Нарушение перечисленных требований может привести к перебоям в электроснабжении потребителей и к несчастным случаям с людьми.

Каждый гражданин должен помнить, что недопустимо самовольное производство ремонтных работ на трансформаторных подстанциях и линиях электропередачи. Приближаться к железобетонным и металическим опорам, к оборванному проводу и токоведущим частям электроустановок опасно для жизни.

Предупреждаем также всех граждан, проживающих в сельской местности, что недопустимо самовольное подключение электроотопительных приборов, т.к. это повлечет за собой повреждение оборудования электросетей и может привести к длительным перерывам в электроснабжении потребителей.

Не допускается также производить подвеску проводов линий связи на общих опорах с проводами линий электропередачи.

Кроме того, в связи с наличием во всех административных районах трасс кабельных линий, выполнение земляных работ вблизи всех подстанций и на территории населенных пунктов без согласования с территориальным производственным подразделением ОАО «МОЭСК» не допускается.

При обнаружении повреждения в электрических сетях звоните по номеру круглосуточной информационной службы «светлая линия» по телефону: 8 (800) 700-40-70.

ЛЕТО-2012

Купаться запрещено!

В связи с началом купального сезона сообщаем, что купание на территории Люберецкого Горно-обогатительного комбината запрещено.

Водоемов, разрешенных для купания на территории городского округа Котельники, - нет.

Ближайшие водоемы для купания:
- озеро Лыткаринское;
- река Москва;
- Наташинские пруды.

БЕЗОПАСНОСТЬ

Бешенство атакует

Карантин по бешенству введён в нескольких районах области.

Это отдельные территории Дмитровского, Красногорского, Ногинского, Солнечногорского, Клинского и Чеховского районов. Там нельзя проводить выставки животных, торговать ими и вывозить их за пределы обособленной территории. Так, в Чеховском районе эти ограничения введены в Стремиловском сельском поселении. Самой неблагополучной в районе зоной по числу заболеваний является садоводческое товарищество «Беляево».

В Орехово-Зуевском районе карантина нет, но проводится профилактика бешенства. Местные власти планируют проводить регулярную вакцинацию животных. За минувшую неделю в Подмосковье зарегистрировано 6 случаев бешенства животных.

ПРЯМАЯ ЛИНИЯ

Есть вопросы?

Управление Федеральной службы судебных приставов информирует граждан об изменении адреса электронной почты пресс-службы Управления (smi@r50.fssprus.ru), на который жители подмосковного региона смогут направлять свои сообщения руководителю Управления — главному судебному приставу Московской области Сергею Григорьевичу Замородских в рамках Интернет-конференции.

Напоминаем, что вопросы граждан принимаются до 15 июня текущего года. Результаты Интернет-конференции с подробным рассмотрением каждого обращения будут опубликованы на официальном сайте Управления (www.r50.fssprus.ru).

ОФИЦИАЛЬНО

АДМИНИСТРАЦИЯ ГОРОДСКОГО ОКРУГА КОТЕЛЬНИКИ МОСКОВСКОЙ ОБЛАСТИ

ЗАКЛЮЧЕНИЕ

По результатам проведения публичных слушаний, по вопросу изменения вида разрешенного использования земельного участка общей площадью 402,0 кв.м, с кадастровым №50:22:0050201:210, расположенного по адресу: Московская область, г. Котельники, Полевой проезд, участок 15 А, находящегося в собственности у Игоря Анатольевича Шорина (свидетельство о государственной регистрации права 50 НГN №767770 от 18.07.2009 г., запись регистрации №50–50–22/042/2009–388 в Едином государственном реестре прав на недвижимое имущество и сделок с ними от 18.07.2009 г.), проведенных в городском округе Котельники Московской области 4 мая 2012 года в 17.30 по адресу: Московская область, г. Котельники, микрорайон «Ковровый», д.12 (ДК «Надежда»).

Комиссия по проведению публичных слушаний установила, что И.А. Шорин обратился с заявлением об изменении вида разрешенного использования земельного участка, принадлежащего ему на праве собственности, категория земель — «земли населенных пунктов», с кадастровым №50:22:0050201:210, площадью 402,0 кв.м, расположенного по адресу: Московская область, г. Котельники, Полевой проезд, участок 15 А.

Испрашиваемый вид разрешенного использования — «под личное подсобное хозяйство».

4 мая 2012 г. на основании решения Совета депутатов городского округа Котельники Московской области от 06.09.2007 г. №275/37 прошли публичные слушания по данному вопросу.

На публичных слушаниях присутствовали 10 человек.

По данному вопросу выступали: первый заместитель главы администрации городского округа Котельники Московской области И.В. Польникова, начальник Управления имущественных отношений администрации городского округа Котельники Московской области В.И. Савинкова, начальник Управления строительного комплекса администрации городского округа Котельники Ю.С. Долян, а также все желающие жители городского округа Котельники Московской области.

По существу обсуждаемого вопроса было высказано мнение о необходимости изменения разрешенного использования вышеуказанного земельного участка.

Комиссия, рассмотрев все материалы публичных слушаний, учитывая, что указанный земельный участок находится в зоне индивидуальной жилой застройки, рекомендует изменить вид разрешенного использования земельного участка категории земель — «земли населенных пунктов», с кадастровым №50:22:0050201:210, общей площадью 402,0 кв.м, расположенного по адресу: Московская область, г. Котельники, Полевой проезд, участок 15 А, находящегося в собственности И.А. Шорина, на испрашиваемый вид — «под личное подсобное хозяйство».

Председатель комиссии по проведению публичных слушаний И.В. Польникова

РАБОТА

В фирму по производству лакокрасочной продукции требуются:

Технолог - **образование - химик**

Обязанности: *колеровка, работа с тех. документацией, разработка новых материалов.*

Менеджер в отдел снабжения - **образование ср. техническое инженерное.**

Оформление по ТК РФ, 5-дневка, с 9.00 до 18.00.
З/п по договоренности.
Адрес: МО, г. Котельники, промзона.
Тел.: 8 (985) 773-95-83

В ТЦ «Светофор» г. Люберцы (магазин хозяйственных товаров) **срочно требуются:**

ПРОДАВЕЦ-МЕРЧЕНДАЙЗЕР, КЛАДОВЩИК, КОНТРОЛЕР ЗАЛА

(муж.до 40 л, желателен опыт работы от 1 года, гр.работы 2/2, 5/2)

8 (498) 720-45-59, 8 (495) 921-45-86

В ООО «ЛОГИСТИК СЕРВИС МСК» ТРЕБУЮТСЯ:

- **комплектовщики** з/п 25000 руб.
- **кладовщики** з/п 30000 руб.
- **операторы ПРТ**

зоны высотного хранения

- з/п 30000руб.

Мужчины от 22 до 40 лет
образование и опыт работы не важно
График работы ПН-ПТ,
с 9.00 до 18.00.
Возможны переработки (оплачиваются).
Оформление по ТК РФ. Соцпакет.
Оплата питания, премии.

Место работы: г. Дзержинский, ул. Энергетиков, д.22, стр.2
8 (495) 921-45-86, доб. 425
8 (926) 222-01-68
Юлия Владимировна
personal-sklad-msk@ galacentre.ru

МСОАУ «Спорткомплекс Котельники» требуется

заместитель директора по безопасности

оклад 17 558,10 руб., бывает ежеквартальная премия, образование и опыт работы обязательно. **Тел.: 550-90-67**

КОТЕЛЬНИКОВСКОЙ ДЕТСКОЙ ШКОЛЕ ИСКУССТВ им. В.К. Андреева
СРОЧНО ТРЕБУЕТСЯ
ЗАМЕСТИТЕЛЬ ДИРЕКТОРА
ПО АДМИНИСТРАТИВНО-ХОЗЯЙСТВЕННОЙ ЧАСТИ
знание персонального компьютера обязательно
Обращаться по адресу: г. Котельники, мкр. «Силикат», д.2
551-03-98; 551-01-18

Требуются на работу

- **резчик стекла**
- **пескоструйщик**
- **водитель**

на Газель

место работы мкр. «Силикат»
з/п от 18000 руб.
502-40-78, 502-38-15

Требуются : парикхмахеры, мастер маникюра, косметолог. **8 (905) 790-29-10**

СДАМ

Сдам гараж
в ГСК «Радар»
(около ГМ «Реал»)
8 (916) 910-76-21. Елена

АВК ВЕЛЛКОМ
ДОСТУП В ИНТЕРНЕТ ПРЕДОСТАВЛЕН КОМПАНИЕЙ "АВК - ВЕЛЛКОМ", ТЕЛ. 380-34-24, WWW.AVK-WELLCOM.RU
Г. КОТЕЛЬНИКИ, МКР. "БЕЛАЯ ДАЧА", Д. 62

Городская Котельниковская ритуальная служба

+ Перевозка тел умерших в морг
+ Комплекс услуг по оформлению кремации и захоронению
+ Бальзамирование на дому + Ритуальные принадлежности
+ Высокое качество обслуживания
+ Консультация бесплатно + Услуги катафалка

г. Котельники, мкр. «Белая Дача», д. 62 ОГРН 065027013721

506-76-02,
500-80-90
792-15-25
974-38-68

УСЛУГИ

Агенство недвижимости ООО «Сила Права» профессионально оказывает

риэлторские услуги:

~ продажа недвижимости;
~ покупка недвижимости;
~ аренда недвижимости;
~ одновременная продажа и покупка (в т.ч. новостройки);
~ предоставление консультаций.

Индивидуальный подход

сила права

(495) 646-25-50
(495) 646-23-25
г. Котельники, мкр Белая Дача, 5

Прием объявлений в газету **«Котельники Сегодня»** и в региональные издания Подмосковья
559-05-74

ПРОДАЖА

Продам: сетку-рабицу – 600р., столбы – 200р. Доставка беспл.
Тел. 8 (916) 001-11-64

Продам: армейские кровати – 1000р.
Матрац, подушка, одеяло – 700р. Доставка беспл.
Тел. 8 (916) 706-71-76

Купон бесплатных объявлений:
33 печатных знака, включая знаки препинания и пропуски.
1. Продаю 2. Куплю 3. Меняю 4. Сниму 5. Разное.

Адрес: _____
Тел.: _____

Каждый из наших читателей имеет возможность бесплатно разместить в газете «Котельники Сегодня» одно объявление. Для этого необходимо найти в нашей газете специальный купон, вырезать его, заполнить и отправить (принести) к нам в редакцию по адресу: 140053, мкр. «Ковровый», д. 17.

Купон предназначен для одного бесплатного объявления частного характера (только об одном предмете, роде услуг и т.п.). При нарушении этого требования в газете помещается одно из объявлений по выбору редакции. Платными являются частные объявления коммерческого характера и объявления в рубриках «Продаю квартиру», «Услуги», «Требуются», «Сдаю».

Мы не публикуем: ксерокопии купонов; купоны, заполненные неправильно; объявления с требованием о предоплате, о купле-продаже документов и товаров, запрещенных законом; с просьбами о материальной помощи; заведомо ложные объявления политического характера, компрометирующие физических и юридических лиц, а также нарушающие этические нормы.

Бесплатные объявления, присланные в редакцию на купоне, печатаются в порядке очередности.

ОФИЦИАЛЬНО

ГЛАВА ГОРОДСКОГО ОКРУГА КОТЕЛЬНИКИ МОСКОВСКОЙ ОБЛАСТИ
ПОСТАНОВЛЕНИЕ
№346-ПГ от 22.05.2012 г.
О проведении публичных слушаний по вопросу изменения вида разрешенного использования земельного участка

Рассмотрев обращение общества с ограниченной ответственностью «Рустик», представленные материалы, на основании Земельного кодекса Российской Федерации, Федерального закона от 06.10.2003 г. №131-ФЗ «Об общих принципах организации местного самоуправления в Российской Федерации», Положения «О порядке проведения публичных слушаний по вопросу о предоставлении разрешения на условно-разрешенный вид использования земельного участка или объект капитального строительства в городском округе Котельники Московской области», утвержденного решением Совета Депутатов городского округа Котельники Московской области от 06.09.2007 г. №275/37, и в соответствии с Уставом городского округа Котельники Московской области

ПОСТАНОВЛЯЮ:

1. Рассмотреть вопрос изменения вида разрешенного использования земельного участка категории: «земли населенных пунктов», площадью 4937,0 кв.м, с кадастровым №50:22:0050203:980, с разрешенным использованием «для размещения управления городского хозяйства», расположенного по адресным ориентирам: Московская область, город Котельники, южная часть, участок 1, вблизи бывшего карьера ЛКСМиК, на публичных слушаниях 25 июня 2012 года в 17.00 по адресу: Московская область, г. Котельники, микрорайон «Ковровый», д.12 (ДК «Надежда»). Испрашиваемый вид разрешенного использования: «для размещения торгово-складского комплекса».
2. Заместителю главы администрации – начальнику Управления по безопасности, защите информации и военно-мобилизационной работе А.Н. Гавронову проинформировать Котельниковский отдел полиции об организации обеспечения безопасности и охране общественного порядка во время проведения данных мероприятий.
3. Дальнейшее оформление произвести в установленном порядке.
4. Контроль за выполнением данного распоряжения возложить на первого заместителя главы администрации И.В. Польникову

Глава городского округа
А.Ю. Седзеневский

ГЛАВА ГОРОДСКОГО ОКРУГА КОТЕЛЬНИКИ МОСКОВСКОЙ ОБЛАСТИ
ПОСТАНОВЛЕНИЕ
№347 ПГ от 22.05.2012 г.
О проведении публичных слушаний по вопросу изменения вида разрешенного использования земельного участка

Рассмотрев обращение общества с ограниченной ответственностью «ТРАНС К», представленные материалы, на основании Земельного кодекса Российской Федерации, Федерального закона от 06.10.2003 г. №131-ФЗ «Об общих принципах организации местного самоуправления в Российской Федерации», Положения «О порядке проведения публичных слушаний по вопросу о предоставлении разрешения на условно-разрешенный вид использования земельного участка или объект капитального строительства в городском округе Котельники Московской области», утвержденного решением Совета Депутатов городского округа Котельники Московской области от 06.09.2007 г. №275/37, и в соответствии с Уставом городского округа Котельники Московской области

ПОСТАНОВЛЯЮ:

1. Рассмотреть вопрос изменения вида разрешенного использования земельного участка категории: «земли населенных пунктов», площадью 4989,0 кв.м, с кадастровым №50:22:0050203:982, с разрешенным использованием «для размещения управления городского хозяйства», расположенного по адресным ориентирам: Московская область, город Котельники, южная часть, участок 2, вблизи бывшего карьера ЛКСМиК, на публичных слушаниях 25 июня 2012 года в 17.30 по адресу: Московская область, г. Котельники, микрорайон «Ковровый», д.12 (ДК «Надежда»). Испрашиваемый вид разрешенного использования: «для размещения торгово-складского комплекса».
2. Заместителю главы администрации – начальнику Управления по безопасности, защите информации и военно-мобилизационной работе А.Н. Гавронову проинформировать Котельниковский отдел полиции об организации обеспечения безопасности и охране общественного порядка во время проведения данных мероприятий.
3. Дальнейшее оформление произвести в установленном порядке.
4. Контроль за выполнением данного распоряжения возложить на первого заместителя главы администрации И.В. Польникову

Глава городского округа
А.Ю. Седзеневский

ТОЛЬКО ФАКТЫ

Отдыхаем по-разному!

А знаете ли вы, что продолжительности ежегодного оплачиваемого отпуска в нашей стране позавидовало бы множество жителей нашей планеты.

Ниже приводятся примеры минимальной продолжительности этого самого оплачиваемого отпуска в разных странах:

Швеция – 25 рабочих дней;
Дания – 25 рабочих дней;
Италия – 20 рабочих дней;
Россия – 28 календарных дней (20 рабочих дней);
Турция – 12 рабочих дней;
Китай – 11 рабочих дней;
Гонконг – 7 рабочих дней;
США – 0 рабочих дней.

Действительно, по закону в США работодатель не обязан предоставлять работникам оплачиваемый отпуск. Он может это сделать в качестве предоставления работнику дополнительной социальной гарантии по собственной инициативе. В результате около 25% работников вообще не получают оплачиваемого отпуска.

РАЗГАДАЙ-КА!

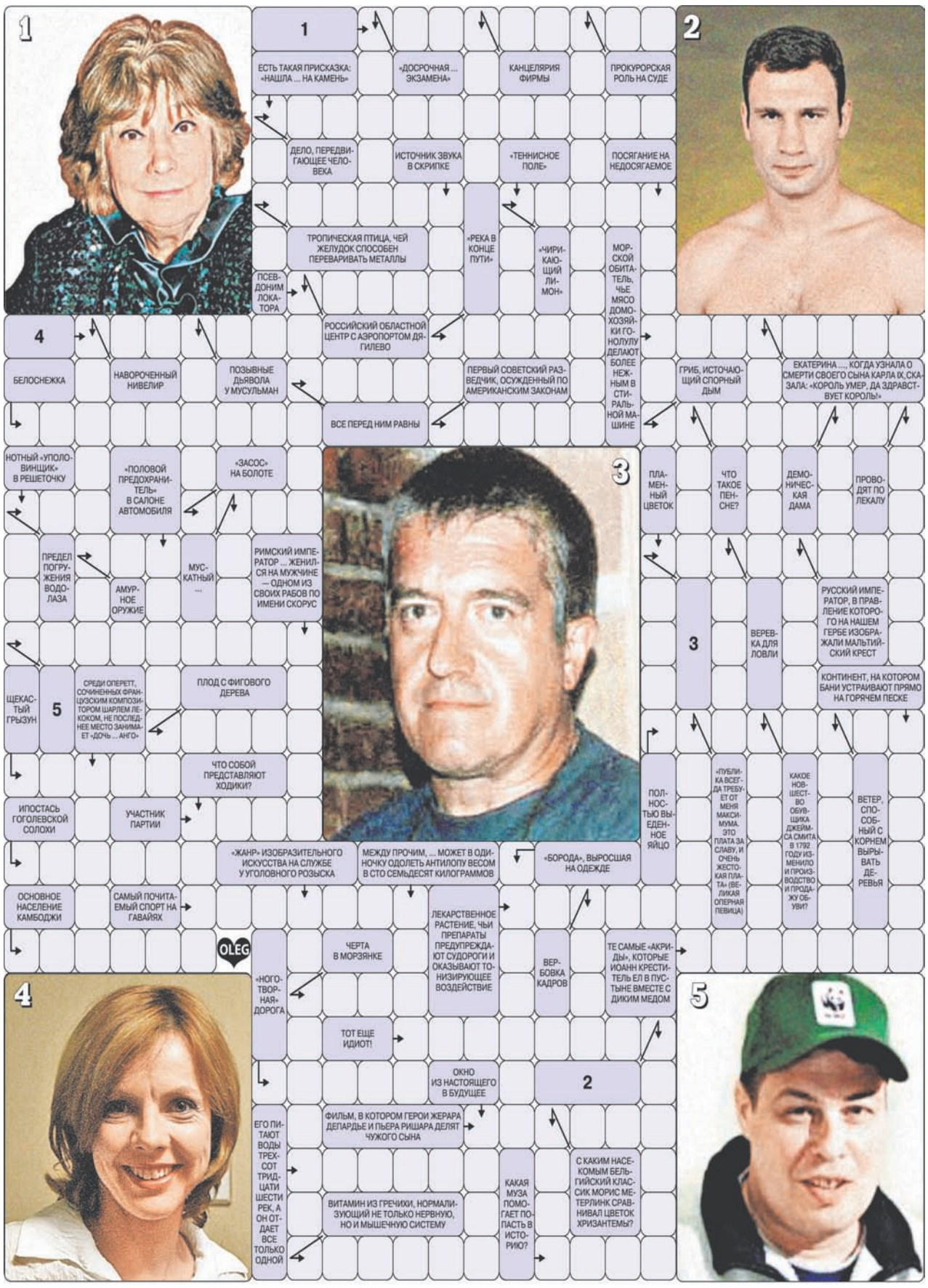

ГОРОСКОП

Овен
Заметные и благотворные сдвиги начнутся в понедельник, когда у вас появится возможность договориться о важных поездках. Рекомендуется использовать это время как можно более продуктивно.

Телец
С начала недели необходимо заняться укреплением деловых отношений, выполняя непосредственные обязанности. Так вы сумеете избежать конфликтов во взаимоотношениях с начальством.

Близнецы
В начале этой недели некоторым из Близнецов представится уникальный шанс превратить противников в союзников, но действовать при этом необходимо крайне осторожно и расчётливо.

Рак
Возможно, стоит порадовать свой дом приятным, но не роскошным подарком. Вы начинаете ощущать большую силу и уверенность в себе, и происходящие перемены уже приносят ощущение облегчения.

Лев
В понедельник вы рискуете навредить своей репутации. А потому будьте все время начеку. Велика вероятность, что некоторым из Львов придётся защищать себя от несправедливых нападок коллег.

Дева
В этот период не тратьте деньги по первому порыву - есть опасность спустить их попусту. Лучше оглянитесь вокруг. Особое значение в жизни Дев приобретут взаимоотношения с окружающими.

Весы
Не исключено, что профессионализм и авторитет Весов будет подвергаться атакам, но только в первые три дня недели. Со своим любимым человеком вы сможете составить планы вашего будущего.

Скорпион
Начало недели - наиболее благоприятное время для того, чтобы вплотную заняться личным благополучием, стабилизировать финансовое положение и получить вознаграждение за свои труды.

Стрелец
Прохладное обращение с людьми в начале недели оставит Стрельца без всякой помощи в делах. В это время даже самое миролюбивое настроение может стать совсем не мирным.

Козерог
В начале недели постарайтесь привлекать меньше внимания к своей персоне, чтобы не притянуть людей, которые могут испортить вам жизнь или, в лучшем случае, настроение.

Водолей
В середине недели хорошо делать недорогие покупки. В это время появится страстное желание реализовать какие-то свои мечты о красивой жизни. Не пугайтесь, у вас есть все шансы достичь успеха.

Рыбы
В начале недели, чтобы избежать неприятностей и недоразумений, для некоторых из Рыб лучше плыть по течению. Помните, что скромность в нужный момент бывает важным стратегическим средством. На этой неделе все, что вы запланировали обязательно исполнится и принесет вам радость.

Газета зарегистрирована в Управлении Федеральной службы по надзору за соблюдением законодательства в сфере массовых коммуникаций и охране культурного наследия по Центральному федеральному округу.
Свидетельство ПИ № ФС1 - 51251 от 13.03.2007 г.

Газета «Котельники Сегодня» №20 (711) от 24 мая 2012 г.
Учредитель (Соучредитель): Министерство по делам печати и информации Московской области, Администрация г.о. Котельники Московской области.
Издатель: ГАУ МО «Котельниковское информационное агентство Московской области».
Рукописи не рецензируются и не возвращаются.

Директор - главный редактор Н.А. Ирхина.
Зам. гл. редактора В.Г. Сарана.
Фото: И.В. Воробьев.
Верстка: А.О. Ирхина, П.А. Стуников

Тираж 4000 экз.
Тираж сертифицирован Национальной тиражной службой

Отпечатано в ГУП МО «Мытищинская типография», МО, г. Мытищи , ул. Колонцова, д. 17/2.
Подписано в печать 24.05.2012 г. Заказ 1364. Распространяется: Люберецкий район, города: Котельники, Дзержинский, Лыткарино. При использовании материалов ссылка обязательна.

Цена свободная.
За содержание рекламных материалов редакция ответственности не несет.

Адрес редакции:
140054, Московская обл., г. Котельники, мкр. «Ковровый», д. 17.
Телефоны для связи:
отдел рекламы и распространения: 559-05-74,
бухгалтерия: 559-77-66,
e-mail: gazeta@kotelniki.ru