Пролетарии всех стран, соединяйтесь!

ЛЮБЕРЕЦКАЯ ПРАВДА

ОРГАН ЛЮБЕРЕЦКОГО ГК КПСС и ГОРОДСКОГО СОВЕТА ДЕПУТАТОВ ТРУДЯЩИХСЯ МОСКОВСКОЙ ОБЛАСТИ

Газета основана 10 марта 1931 г. | Суббота, 1 июля 1972 г. | Газета выходит по вторникам, средам, четвергам и субботам | № 105 (10487) | Цена 2 коп.

ПЛЕНУМ МК КПСС

СЛОВО КОММУНИСТОВ ПОДМОСКОВЬЯ

Пленум Московского областного комитета партии состоялся 28 июня. Его участники обсудили задачи Московской областной партийной организации в связи с обменом партийных документов.

В докладе первого секретаря МК КПСС В. И. Конотопа, в выступлениях первого секретаря Красногорского ГК КПСС В. И. Попова, звеньевого механизированного звена совхоза «Москворецкий» Одинцовского района В. И. Прахова, секретаря цеховой партийной организации озерского хлопчатобумажного комбината «Рабочий» Т. Д. Гордеевой и других ораторов отмечалось, что коммунисты столичной области считают предстоящий обмен партийных документов делом большой общепартийной важности.

Выступавшие на пленуме подчеркивали, что смысл организационно-политической работы в связи с предстоящим обменом партдокументов, как указывал на майском Пленуме ЦК КПСС тов. Л. И. Брежнев, состоит прежде всего в том, чтобы еще больше повысить активность, инициативу и дисциплину коммунистов, усилить их авангардную роль в строительстве коммунизма.

Пленум МК КПСС призвал партийную организацию области, каждого коммуниста с чувством высокой ответственности отнестись к обмену партийных документов, провести его в обстановке высокой взаимной требовательности, деловой критики и самокритики.

Пленум также обсудил доклад секретаря МК КПСС В. С. Папутина об организаторской и массово-политической работе партийной организации области по достойной встрече 50-летия образования СССР.

По рассмотренным вопросам приняты постановления.

(ТАСС).

ПО МЕСТУ ЖИТЕЛЬСТВА

Решения XXIV съезда КПСС выдвигают перед парторганизациями задачу усиливать свое идеологическое влияние на все слои населения, а это в свою очередь вызывает необходимость улучшать политическое воспитание населения по месту жительства. Являясь продолжением той работы, которую ведут партийные организации непосредственно в трудовых коллективах, работа по месту жительства имеет и свои особенности: ведя ее, парторганизации имеют дело со всем населением — и с работающими, причем нередко на разных предприятиях и в различных учреждениях, и с пенсионерами, и с домохозяйками, и с подростками, и с детьми. К тому же проводится она в часы досуга, а поэтому мероприятия по месту жительства должны отличаться особенно дифференцированным подходом к людям и увлекательностью по форме.

В нашем районе в массово-политической и культурно-просветительной работе по месту жительства принимают участие более 400 политинформаторов, ста докладчиков, 800 агитаторов, 75 библиотекарей и более 260 клубных работников. Район разбит на 42 микрорайона, за каждым закреплены по нескольку партийных организаций, из которых одна определена головной.

В микрорайонах созданы общественные советы по работе с населением по месту жительства. Такие советы в микрорайонах завода им. Ухтомского, в поселках Дзержинском, Тураево, Люберецкого коврового комбината и ряда других успешно направляют политико-воспитательную и культурно-просветительную работу среди населения.

В районе работают 12 народных университетов и 4 киноуниверситета, занятия которых посещает свыше 10 тысяч человек. Для разъяснения актуальных проблем внутренней и внешней политики СССР в свете решений XXIV съезда КПСС открыто 80 постоянно действующих лекториев и кинолекториев, прочитано около двух тысяч лекций.

В ряде культучреждений созданы клубы по интересам. Так, в Лыткаринском Доме культуры «Мир» работают восемь клубов по интересам.

Популярностью пользуются субботний клуб «Хозяюшка» в Люберецком Дворце культуры, клуб выходного дня в Доме культуры завода им. Ухтомского. За хорошую постановку работы университет ДК завода им. Ухтомского награжден дипломом и удостоен звания «Лучший народный университет России».

И важно отметить, что эти наши лучшие культучреждения не ограничивают работу своими стенами. Их агитбригады в сопровождении докладчиков, лекторов выезжают в подшефные сельские клубы, выступают непосредственно в микрорайонах, в поле. Художественная самодеятельность сельмашевцев тепло встречалась на пятом и шестом отделениях совхоза им. Мосовета, лыткаринцы — в подшефных колхозах.

Готовясь к 50-летию образования СССР, большое внимание учреждения культуры стали уделять воспитанию трудящихся в духе советского патриотизма и пролетарского интернационализма, дружбы народов СССР. Большой опыт по интернациональному воспитанию трудящихся накоплен, например, в Доме культуры поселка Дзержинского.

Но, к сожалению, мероприятия для дзержинцев проводятся в основном в Доме культуры. А вот клуб Косинского трикотажного производственного объединения первый летний вечер, посвященный юбилею, провел на агитплощадке, которая оборудована в центре жилого поселка фабрики. Кстати, и очень нарядное, красочное оформление агитплощадки тоже раскрывает тему братской дружбы народов СССР.

Заслуживает внимание опыт работы на летних агитплощадках и заводов им. Ухтомского, «Пластмасс», коврового комбината, Лыткаринского завода оптического стекла.

На агитплощадке коврового комбината очень интересно прошел вечер вопросов и ответов, на котором проживающие встретились с руководителями предприятия и ЖКО. Присутствующие заинтересованно говорили о благоустройстве поселка, необходимости улучшить работу с молодежью.

Однако в организации коммунистического воспитания населения еще имеются недостатки и нерешенные проблемы. Этой работой слабо охвачена часть населения, склонная к правонарушениям. Ее надо срочно перестроить в свете Постановления ЦК КПСС «О мерах по усилению борьбы против пьянства и алкоголизма».

Очень медленно развертывают работу на летних агитплощадках Кореневский завод стройматериалов и конструкций, ВНИИСТРОМ, институты физкультуры и крахмалопродуктов. Что же касается фирмы «Рубин», треста Особстрой-2, ВНИИ буровой техники, ДОКа-13, то они не выполнили решение VI сессии Люберецкого горсовета о строительстве летних агитплощадок в своих микрорайонах.

Создать благоприятные условия для разумного использования свободного времени по месту жительства трудящихся — долг партийных, комсомольских и профсоюзных организаций, Совета депутатов трудящихся. Совершенствуя работу по коммунистическому воспитанию трудящихся, повышая ее эффективность, мы тем самым способствуем успешному выполнению решений XXIV съезда КПСС, досрочному завершению заданий девятой пятилетки.

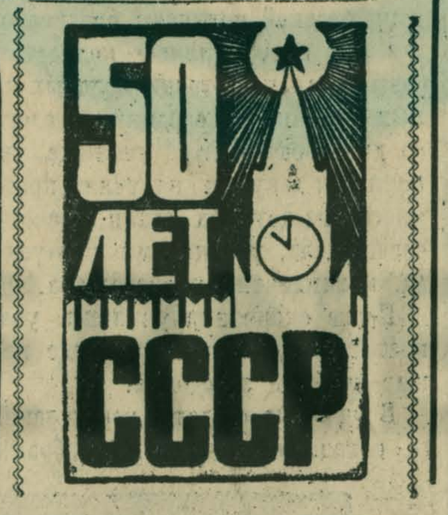

Промышленность района досрочно выполнила полугодовой план

На предприятиях Люберецкого района все шире развертывается социалистическое соревнование за достойную встречу 50-летия образования СССР. Выполняя свои обязательства, коллективы промышленных предприятий на два дня раньше календарного срока завершили полугодовую программу по объему реализации продукции, выпустив большинство важнейших видов изделий, предусмотренных плановым заданием.

В первых рядах соревнующихся в честь полувекового юбилея образования Союза ССР идут коллективы Томилинского завода полупроводниковых приборов, завода имени Ухтомского, Московского производственного коврового объединения, экспериментального завода ВНИИ буровой техники, производственно-издательского комбината ВИНИТИ. Эти предприятия из месяца в месяц добиваются во втором году девятой пятилетки совершенствования организации труда, наиболее полного использования оборудования, повышения эффективности производства.

В оставшееся до конца июня время промышленность района реализовала сверх шестимесячного плана сельскохозяйственных машин, приборов, ковровых изделий, строительных материалов и другой продукции на несколько миллионов рублей.

В ЛЫСЦЕВЕ ЗАКАНЧИВАЮТ СЕНОКОС

Хорош травостой на этом лугу. Розовые бутоны клеверов потонули в высокостебельчатых злаковых травах — тимофеевки, ежи сборной, райграсса. Все в цвету. И правильно делают в Лысцевском отделении колхоза имени Ленина, стараясь схватить весь витаминный «пик», заготовить сено только с богатым содержанием каротина, витаминов.

— Остатки докашиваем. Это клеверное поле самое худшее было у нас. На других участках травы было невпроворот,— с удовлетворением замечает управляющий отделением Василий Васильевич Бутусов.

— Сколько же с гектара собрали сена?

— В среднем по три тонны.

Вот с другого конца поля показался агрегат. Двухбрусная сенокосилка идет натужно. С густым травостоем ведь не так-то просто справиться. Но у Михаила Казакова довольно здорово получается. Даже жаркое солнце ему не помеха.

— До обеда скосил трав без малого 20 гектаров! — улыбнулся он. — В самый зной со спокойной душой и передохнуть можно. А трава зато на солнце будет подходить, — по-хозяйски рассудил механизатор.

А чуть поодаль, почти у самой кромки леса, нес свою трудовую вахту Иван Солдаткин. Он прессовал сено. Торопился. Сегодня механизатор обещал переехать на другое поле.

Сенокос в Лысцеве подошел к концу. Осталось убрать 12 гектаров. Но трудовой накал не спадает.

— Сено мы заготавливаем тремя потоками: прессуем, применяем простое стогование и впервые закладываем в сенной сарай с активной вентиляцией, — рассказывает управляющий.

— Сколько всего запасли кормов?

— Всего будет 750 тонн сена. До плана не хватает 50 тонн. Но рассчитываем снять урожай и со второго укоса.

Объезжая лысцевские луга, мы насчитали 10 скирд. Около одной из них были еще люди. Они заканчивали новую скирду. Стогометатель Бориса Скотникова легко, словно пушинку, поднимал вверх одну копну за другой. Там наверху проворно укладывали охапки сена Антонина Скотникова и Мария Солдаткина. Они уже не первый год «делают» надежные крыши скирдам.

Похвально отозвался управляющий и о других участниках сенокоса: о стогометальщике Борисе Бирюкове, машинисте сенокосилок Алексее Степанове, копнильщике Викторе Дмитриеве.

— Скоро силос начнем закладывать. Вон какой уже подсолнечник. Да и кукуруза не хуже его. Подождите, кто-то приехал, — заметил Василий Васильевич. — А это шефы, наверное, узнать, когда людей прислать на прополку?

Так оно и оказалось. Приехали представители шефствующих предприятий из Лыткарина. Сегодня шефы приедут сюда на прополку свеклы.

Члены рейдовой бригады городского комитета народного контроля —
А. ЕГОРОВА,
агроном-агрохимик,
Р. КОЧЕТКОВА,
начальник семенной инспекции,
Г. ГЛАЗКОВА,
сотрудник редакции.

Всесоюзное совещание идеологических работников

28 июня завершило работу проходившее в ЦК КПСС Всесоюзное совещание идеологических работников, посвященное вопросам идейно-воспитательной работы в свете решений XXIV съезда КПСС и в связи с подготовкой к 50-летию образования Союза Советских Социалистических Республик.

Главной политической задачей сегодняшнего дня, отмечали участники совещания, является успешное претворение в жизнь решений XXIV съезда КПСС. Вся идейно-воспитательная деятельность партийных организаций направлена на дальнейшее развитие трудовой и общественно-политической активности масс и народной инициативы.

29 ИЮНЯ В БОЛЬШОМ КРЕМЛЕВСКОМ ДВОРЦЕ НАЧАЛА РАБОТАТЬ ТРЕТЬЯ СЕССИЯ ВЕРХОВНОГО СОВЕТА РСФСР ВОСЬМОГО СОЗЫВА.

ПАРТИЙНАЯ ЖИЗНЬ

На борьбу с пьянством — всю общественность

Труженики полей все более умело выполняют мичуринский завет — не ждать милостей от природы, а брать их от нее. Даже в дождливую погоду ведется, например, заготовка сена, нет осадков — над овощными полями устраивается искусственный дождь. Примеров можно привести предостаточно.

Хуже обстоит иногда дело с преодолением бедствий, вызванных не стихией, а слабостями характера людей. Нередки случаи, когда перед началом той или иной работы предусмотрят все, вплоть до маршрутов агрегатов, однако загуляют вдруг в самый неподходящий момент один—два механизатора, которые как раз должны водить эти агрегаты, — и все расчеты идут насмарку.

Такое случалось и в колхозе им. Ленина, в последний раз минувшей весной, когда на Лысцевском отделении несколько трактористов решили «отметить» первый успех на посевной и чуть не сорвали дальнейший ход сева. Подводят здесь коллектив и некоторые трактористы других бригад, шоферы, плотники.

Вот почему коммунисты хозяйства с глубоким удовлетворением встретили мероприятия партии и правительства, направленные против пьяниц. На днях они собрались, чтобы обсудить задачи парторганизации в свете Постановления ЦК КПСС «О мерах по усилению борьбы против пьянства и алкоголизма» и такого же Указа Президиума Верховного Совета РСФСР.

Собрание прошло активно. Все выступившие после информации секретаря парткома В. А. Семикрасовой единодушно одобряли эти документы, откровенно говорили о положении дел в коллективе, необходимости повести самую решительную борьбу со злоупотреблениями спиртными.

Зам. председателя колхоза С. Н. Герасимов, назвав конкретных лиц, склонных к пьянству, указал, какой ущерб наносят они производству. Нельзя сказать, чтобы к поклонникам «зеленого змия» не принимались меры. Обсуждали на собраниях, штрафовали. Но, по-видимому, эти меры не на всех оказывают должное воздействие. Пожурят провинившегося, потом пожалеют и жалость эта оборачивается другой стороной — оступившийся опускается все дальше вниз, становится ненужным ни обществу, ни семье.

Против таких должна быть поднята вся общественность и возглавить ее на борьбу с пьяницами должны прежде всего коммунисты. Поэтому парторганизация никак не может мириться с тем, что отдельные члены партии, как шофер К. Блинов, тракторист И. Солдаткин, сами иногда «срываются», оказываются в числе нарушителей дисциплины.

— Нанося вред обществу, — сказал бригадир плотников, председатель профкома колхоза П. М. Никонов, — любители спиртного пользовались наравне с добросовестными колхозниками всеми благами. Плотник Орешкин недавно напился, учинил дебош и сломал руку. Раньше он лечился бы за государственный счет и посмеивался бы. Теперь не посмеется: по новому Указу бюллетень он не получит.

Об ущербе, который наносят пьяницы, и необходимости создать вокруг них обстановку нетерпимости, говорили инженер А. А. Косенков, бригадир М. Ф. Гвоздева, шофер Г. В. Баранов и другие.

В принятом решении коммунисты одобрили постановление ЦК КПСС и наметили меры по усилению борьбы с пьянством и алкоголизмом. Серьезно предупреждены коммунисты, которые раньше были замечены в злоупотреблении спиртным.

Ф. ФЕДОРОВ.

ДЛЯ МОЛОДЕЖИ

ПРОФЕССИЯ И СРЕДНЕЕ ОБРАЗОВАНИЕ

Директивами XXIV съезда КПСС по 9-му пятилетнему плану развития народного хозяйства СССР намечены большие задачи в области расширения подготовки квалифицированных кадров со средним образованием. Одним из перспективных путей в этом направлении является дальнейшее развитие системы профессионально-технического образования, одновременно дающее учащимся профессии и полное среднее образование.

Городское профессионально-техническое училище № 10 имени Ю. А. Гагарина вот уже второй год ведет подготовку учащихся, которые наряду с профессией получают среднее образование. Через два года училище полностью переходит на новый этап подготовки молодых квалифицированных рабочих со средним образованием. За годы со дня образования училища тысячи молодых парней и девушек получили профессию рабочего, многие из которых стали известными мастерами своего дела, ударниками коммунистического труда, командирами производства.

После окончания училища учащимся дается право поступления в высшие вечерние и заочные учебные заведения.

В училище созданы все условия для успешного овладения учащимися избранной профессией и получения среднего образования. Училище имеет хорошо оборудованные учебные кабинеты по специальным и общеобразовательным предметам и отдельные учебные мастерские.

В свободное от занятий время учащиеся занимаются в кружках технического творчества, в спортивных секциях. Наши ведущие спортсмены, участвуя в соревнованиях областного и российского масштабов, занимают призовые места. К примеру, сборная училища по боксу выиграла первенство на областных соревнованиях. А такие наши спортсмены, как Витя Хлудов, Миша Добролет, Саша Крылов приглашены в сборную области и в ее составе, участвуя в открытом первенстве Латвии, выиграли первые места.

Волейболисты — Саша Мочаев, Петя Макрецов, Таня Губанова и другие — чемпионы России.

Отличники учебы в этом году побывали в различных туристических поездках по стране, а также были в Болгарии, Югославии, ГДР.

В августе, во время каникул, 20 учащихся премируются поездкой на Черноморское побережье Крыма.

Приглашаем молодежь в наше училище.

В. БЫКОВ,
директор ГПТУ № 10 им. Ю. А. Гагарина.

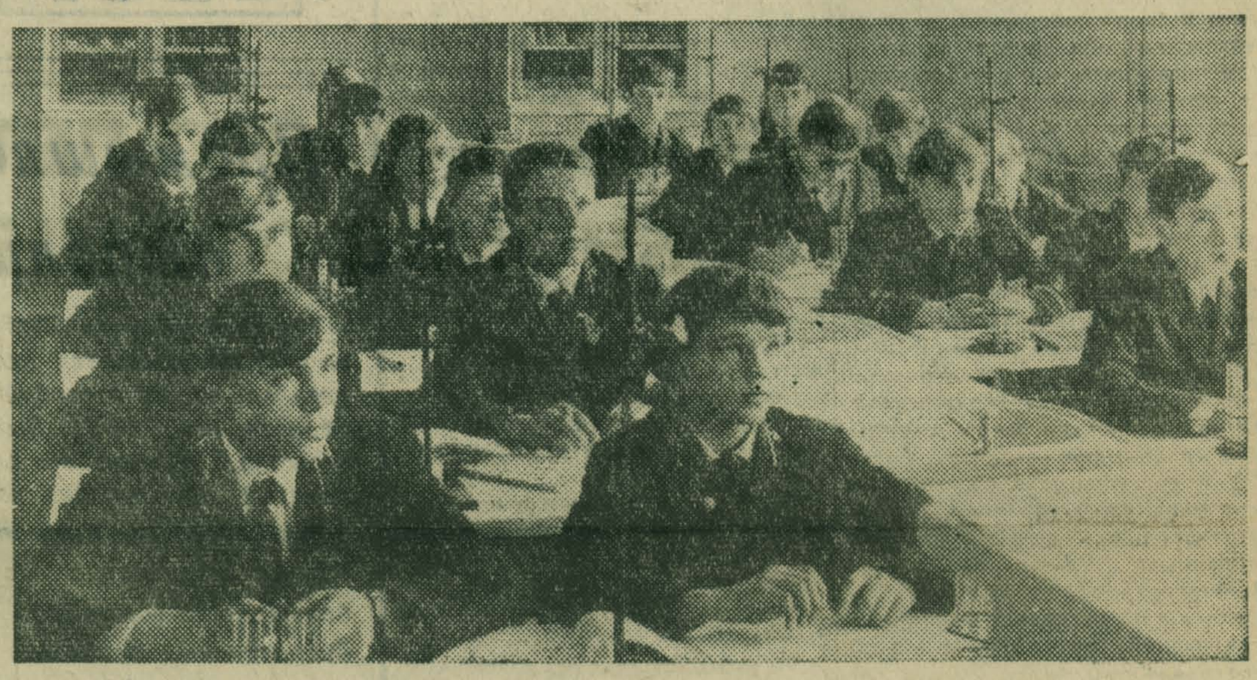

НА СНИМКЕ: учащиеся на занятии в физическом кабинете.

ПОСЛЕ ЭКЗАМЕНОВ

В Люберецком техникуме сельскохозяйственного машиностроения идут летние экзамены. До 3 июля в знаниях, полученных за прошедший учебный год, отчитаются первокурсники и второкурсники. Затем часть из них до каникул будет работать на полях подшефного совхоза им. Моссовета. А 80 учащимся предстоит увлекательный отдых и работа в опытном хозяйстве Краснодарского края.

Помощь в сборе урожая овощей и фруктов на юге доверена примерным ученикам и большим общественникам.

В. СКОРОВАРОВА,
секретарь комитета ВЛКСМ.

ГОРОДАМ И ПОСЕЛКАМ — ОБРАЗЦОВЫЙ САНИТАРНЫЙ ПОРЯДОК

В ИСПОЛКОМЕ ГОРОДСКОГО СОВЕТА

Исполком Люберецкого городского Совета на очередном заседании проверил выполнение своего решения «О состоянии и мерах улучшения санитарной очистки городов и поселков района», принятого в июне прошлого года. При этом отмечено, что, выполняя это решение, комбинат благоустройства управления коммунального хозяйства приобрел специальные автомашины для санитарной очистки, что позволило большую часть Люберец перевести полностью с поквартирной санитарной очистки на контейнерную, а также высвободить пять мусоровозов М-53 и направить их на усиление санитарной очистки неблагоустроенных домовладений городов и поселков.

Но в санитарном содержании наших населенных пунктов имеются и серьезные недостатки.

Институт горного дела им. А. А. Скочинского, Ухтомское специализированное управление треста «Центроспецстрой, завод «Монтажавтоматика», институт горно-химического сырья, завод им. Ухтомского, АТК-19, УМ-2 и НГЧ Московско-Рязанского отделения Московской железной дороги не выполнили решения исполкома горсовета о выделении ежемесячно по 5—6 автомашин для нужд санитарной очистки города.

Вопреки решению исполкома не сделаны контейнеры и бачки, а также асфальтированные или железобетонные площадки для их установки многими начальниками ЖКО и ЖКК. Эти требования не выполнены начальником ГЖУ Е. Е. Котелевцом, начальником ЖКО завода им. Ухтомского Н. Д. Трушиным, Н. С. Кареевым (трест Союзгазпромстрой), А. Ф. Майоровым (Институт горного дела им. А. А. Скочинского) и другими.

Не изжиты случаи образования самопроизвольных свалок бытового и строительного мусора. В этом повинны руководители многих автохозяйств района, шоферский состав, который вывозит мусор в неположенные места.

Городская свалка бытового мусора не огорожена и эксплуатируется с нарушением санитарных требований.

По-прежнему неудовлетворительно работают дворники различных ведомств по уборке внутридворовых территорий, пешеходных тротуаров и дорожек.

В городах и поселках района ощущается большой недостаток урн для мелкого мусора. Продолжается торговля продуктами питания в неположенных местах, что загрязняет многие микрорайоны городов и поселков района.

В целях устранения отмеченных недостатков исполком горсовета потребовал от председателей исполкомов Лыткаринского городского и поселковых Советов, руководителей предприятий, организаций, учреждений, колхозов и совхозов полного выполнения требований решения исполкома горсовета от 8 июня 1971 г.

Решение обязывает начальника комбината благоустройства И. П. Медведева систематически улучшать санитарную очистку городов и поселков, содержание городской свалки, а также принять меры к повышению трудовой дисциплины и расширению социалистического соревнования среди рабочих и служащих, занятых санитарной очисткой населенных пунктов района.

Микрорайоны Люберец закреплены за предприятиями, организациями и учреждениями для санитарного содержания.

Руководители предприятий, организаций и учреждений, за которыми закреплены микрорайоны городов и поселков, обязаны содержать их в надлежащей чистоте, не допускать возникновения самопроизвольных свалок, а также нести полную ответственность за их санитарное содержание.

В ГПТУ-50

В городском профессионально-техническом училище № 50 делается все для того, чтобы готовить квалифицированных рабочих. В этом году учащиеся прослушали интересные беседы о своих будущих профессиях, встречались с передовиками базового предприятия. Надолго запомнились им тематические вечера «Рабочая минута — народное богатство», «Моя профессия — моя гордость».

Большая работа идет по подготовке к 50-летию образования Союза ССР. Во всех группах изучаются материалы XXIV съезда КПСС и XVI съезда ВЛКСМ. Учащиеся слушают политинформации, доклады о международном положении. Интересны и содержательны лекции на литературные, эстетические темы, а также по вопросам правовых и научно-атеистических знаний. За этот год будущие рабочие провели 50 экскурсий по местам боевой и трудовой славы.

Не забыты и те, у кого есть склонность к технике, кто любит пение и танцы. Для юных умельцев организованы и регулярно работают технические кружки. Мальчики и девочки с увлечением занимаются в художественной самодеятельности.

За время существования училища свидетельство о его окончании получило более 6000 человек. Многие бывшие выпускники теперь трудятся в Люберцах, в поселке Дзержинском. Рабочий базового предприятия, бывший воспитанник училища С. Голованов, например, награжден орденом Ленина, А. Секунов руководит одним из цехов.

А. КОНСТАНТИНОВА,
учащаяся.

ЛЮБЕРЕЦКАЯ ПРАВДА
11 июля 1972 г.
3 стр. № 105 (10487)

НИТИ ДРУЖБЫ

Для коллектива Косинского производственного трикотажного объединения давно стало традицией поддерживать дружеские отношения с работниками родственных предприятий союзных республик. Более десяти лет они соревнуются с фабрикой «Киевлянка». Регулярно раз в квартал отчеты о результатах выполнения двухсторонних договоров идут из Косина в Киев, а из Киева в Косино. Отчеты ждут с интересом. На основе их анализа трикотажники намечают пути дальнейшего роста производительности труда, повышения качества продукции и снижения себестоимости изделий.

Вошли в добрую привычку и взаимные поездки друг к другу, что приносит немалую пользу.

— Вместе с группой косинских трикотажников я побывала в Киеве, — рассказывает лучшая вязальщица, Герой Социалистического труда, коммунистка Валентина Васильевна Якушина. — Тепло встретили нас трикотажники фабрики «Киевлянка». Мы были во всех цехах, ознакомились со швейным, вязальным производством, обменялись опытом работы. Фабрика нам очень понравилась: новая, оснащена прекрасным оборудованием. Изделия выпускает красивые, есть чему поучиться у киевлян.

После рабочего дня трикотажники собрались в клубе фабрики. Здесь они подвели итоги соревнования, приняли новые обязательства. Я вызвала на соревнование вязальщицу Марию Цыганкову, обязалась закончить пятилетку за четыре с половиной года, выпускать продукцию высокого качества. Такое же обязательство приняла и Мария.

Надо сказать, женщина она трудолюбивая, старательная, регулярно перевыполняет задания, сдает продукцию с первого предъявления. Но я постараюсь опередить ее в соревновании. Ежедневно выполняю сменную норму на 118 процентов. Качество продукции получает хорошую и отличную оценки.

Я перешла на повышенную зону обслуживания оборудования: работаю на четырех машинах вместо трех, что помогло повысить производительность труда. Первые результаты соревнования с моей украинской подругой показывают, что наши обязательства будут выполнены.

— Прочные нити дружбы, связывающие наши трудовые коллективы, помогают добиваться новых успехов в труде, — рассказывает заместитель председателя профсоюзной организации Косинского производственного трикотажного объединения М. М. Демидова. — Наш коллектив ежемесячно перевыполняет план и выработал с начала года дополнительно к заданию более 14 тысяч штук верхних трикотажных изделий, которые по своему качеству отвечают уровню лучших отечественных и мировых образцов. А десяти изделиям присвоен Государственный знак качества.

По инициативе вязальщиц бригады помощника мастера Александра Афанасьевича Данюшина у нас широко развернулось соревнование за звание коллектива имени 50-летия СССР. Пример показывают инициаторы почина. Бригада А. А. Данюшина за счет перехода на повышенную зону обслуживания оборудования повысила производительность труда на 30 процентов. Ежедневно перевыполняют план выпуска продукции высокого качества вязальщицы бригады помощника мастера Владимира Константиновича Белова.

Успешно несут трудовую вахту в честь 50-летия образования СССР и швеи-мотористки бригады Маркиной. Этот коллектив освоил производство двух трикотажных изделий, которые удостоены Государственного знака качества.

А. ЯКОВЛЕВ.

ЛЕНИНГРАД. Коллектив одного из передовых предприятий города — невского машиностроительного завода имени В. И. Ленина — соревнуется в честь приближающегося полувекового юбилея образования Советского Союза. В принятых заводом повышенных обязательствах предусматривается создание новых марок машин, повышение эксплуатационных качеств выпускаемых агрегатов, досрочное завершение годового плана. Мощные компрессоры для химической и металлургической промышленности, доменные нагнетатели, газотурбинные установки для магистральных газопроводов, выпускаемые предприятием, работают во многих союзных республиках нашей страны. В текущем году невские машиностроители отправят десятки высокопроизводительных агрегатов для пополнения индустриальной мощи промышленности союзных республик.

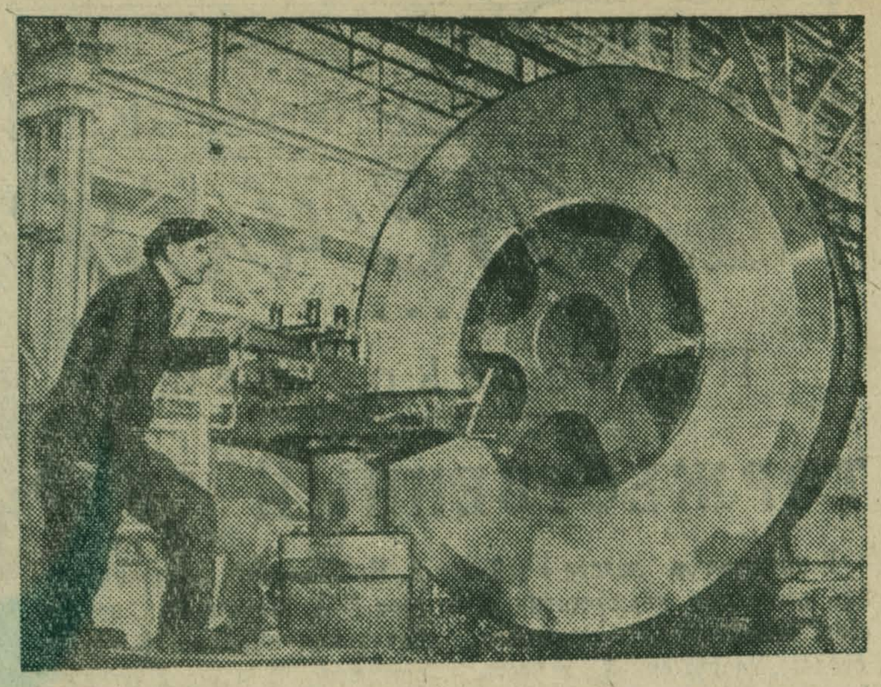

НА СНИМКЕ: ударник коммунистического труда токарь Н. И. Покровский за обработкой крышки ротора доменного нагнетателя.

Фото П. ФЕДОТОВА (Фотохроника ТАСС).

РЕПОРТАЖ

ВСТРЕЧА С НОВАТОРОМ

УТРО. В распахнутые окна цеха гидропривода Малаховского экспериментального завода вместе с лучами горячего июньского солнца вливается свежий поток воздуха. Ровный гул станков заполняет пространство светлого здания.

К токарному станку 1К62 подходит высокий, подтянутый человек с увесистым чемоданом.

— Это новатор из Московского Дома научно-технической пропаганды им. Дзержинского, — представляет его старший инженер БРИЗа Инга Николаевна Барышова.

Пока гость, Василий Тимофеевич Копылов, настраивает станок, вокруг собрались передовики производства — станочники.

Внимание рабочих привлекло оригинальное приспособление, которое вынул Василий Тимофеевич из чемоданчика. Это универсальный двухкулачковый самоцентрирующийся патрон. Посредством этого механизма, изготовленного по задумке новатора, можно обрабатывать сложные детали с выполнением токарных, фрезерных и слесарных операций на токарном станке.

Быстрыми, точными движениями Копылов установил патрон, включил станок. С интересом следят профессионалы за движениями Василия Тимофеевича. И вот на глазах рабочих за каких-нибудь полчаса выточены три детали различной конфигурации.

— Здорово получается, — искренне восхищается токарь Евгений Евгеньевич Кознов.

А Василий Тимофеевич достает из своего чемоданчика карманный оптический шаблон, дает его станочникам.

— Эх, если б наши инструментальщики сделали для нас такие! — говорит кто-то из токарей, разглядывая приспособление для контроля заточки резьбовых резцов.

Чемоданчик Копылова — как волшебная шкатулка из восточных сказок. Вот новатор достает из него синусную линейку. С интересом знакомятся малаховские станочники с этим инструментом, служащим для настройки любых станков под обработку конических поверхностей. Затем из «волшебного» чемоданчика появляется коническая переходная втулка. Она тоже изготовлена по предложению Копылова.

Можно по-хорошему позавидовать способностям новатора, на счету которого более сотни рационализаторских предложений. Причем, почти все они внедрены в производство с ощутимым экономическим эффектом.

Эта интересная встреча, несомненно, поможет рабочим МЭЗа освоить многие новшества и передовые приемы, сделать новые шаги по пути технического прогресса.

А. ЯРОШЕНКО,
(наш внешт. корр.).

НОВЫЙ МАГАЗИН

Среди работников прилавка распространена примета: если первым покупателем окажется мужчина, торговля пойдет на лад. При открытии нового продовольственного магазина Люберецкого райпотребсоюза на поселке коврового комбината первыми сделали свои покупки мужчины...

Наивная несерьезная, конечно, примета. Но дело, думается, действительно пойдет на лад. И порукой тому не суеверные забавы, а причины объективные. Магазин входит в совхозрабкооп «Белая Дача», один из передовых в райпотребсоюзе, а заведовать им поставлен П. А. Батырев, более 20 лет проработавший в кооперации.

Кроме того, в четкой работе магазина кровно заинтересован ковровый комбинат. А это уже много. Ковровщики помогли, например, в строительстве и отделке магазинного помещения.

Новый магазин разместился в одноэтажном, отдельно стоящем здании, без подвала, что не требует затрат труда на подъем и спуск товаров. Оборудован холодильными камерами и прилавками. Торгует самыми разнообразными продуктами, но основной его профиль, так определено, — овощи.

Метод торговли — самообслуживание.

Открытие нового магазина на поселке коврового комбината еще раз свидетельствует о том, что постановления партии и правительства о расширении торговой сети и переходе на прогрессивные формы торговли успешно выполняются.

Е. ОСИПОВА.

НА СНИМКЕ: в новом магазине.

Фото Г. СКОРОХОДОВА.

Люди нашего города

ПРИЗВАНИЕ

И. П. Хоршеву исполнилось 60 лет. Однако Иван Порфирьевич не собирается оставить службу, он остается верным своему призванию, своей профессии.

В нашем районе Иван Порфирьевич с 1946 года. Сначала заведовал Кишкинским ветеринарным участком, а с марта 1947 года мясо-молочной пищевой контрольной станцией Люберецкого городского рынка.

В 1965 году рынок был перенесен на новое место, стало более просторным и по-современному оборудованным помещение станции, что создало возможность проводить ускоренную диагностику мяса и других продуктов.

Чистый смотровой зал с длинным рабочим столом, лаборатория с микроскопами, стерилизаторами, автоклавом, шкафами, молочно-пищевое отделение, где своя аппаратура, и, наконец, небольшой кабинет врача со справочниками и журналами по ветеринарии — это и есть станция, которой руководит И. Хоршев.

Коллектив невелик: ветеринарный техник П. М. Томбасова, лаборант Г. Ф. Богданова, ветсанитар Л. Т. Дубровина да сам И. Хоршев. Но дело свое знают тонко, исполняют умело.

Основное в работе контрольной станции — предупредить возможность заражения людей через продукты, купленные на рынке. Более четверти века работает И. Хоршев здесь, и ни разу не была допущена продажа недоброкачественных продуктов.

Кроме того, Иван Порфирьевич проводит большую работу по контролю за качеством молока, санитарному надзору на молочнотоварных фермах нашего района — в колхозах им. Ленина и им. Дзержинского, совхозе им. Моссовета, госплемзаводе «Петровское». Оказывает он помощь и Люберецкой станции по борьбе с заболеваниями сельскохозяйственных животных.

Свой богатый опыт коллектив контрольной станции передает студентам Ветеринарной академии, группы которых ежегодно проходят практику в Люберцах.

А. САНИН.

ЛЮБЕРЕЦКАЯ ПРАВДА

1 июля 1972 г.
№ 105 (10487) 3 стр.

В субботний вечер

* * *

Пионерское лето

ТОРЖЕСТВЕННЫЙ СБОР

В пионерском лагере «Чайка» состоялся торжественный сбор, посвященный открытию стеллы, сооруженной в честь 50-летия Пионерской организации им. В. И. Ленина.

Сданы рапорта, торжественно внесены знамена дружины. Представители провофланговых отрядов лагеря снимают белое покрывало. Звучит Гимн Советского Союза. К подножию памятной стеллы кладут букеты цветов.

Перед ребятами выступили пионеры двадцатых годов: подполковник авиации в запасе А. Н. Тупицкий, садовник лагеря В. А. Кондратьева, первый начальник «Чайки» В. С. Ларин, первый старший вожатый В. А. Сыров и другие почетные гости.

Пионеры семидесятых годов дали клятву быть достойной сменой старшим, бороться за великое дело Коммунистической партии так же, как боролись их деды и отцы.

Завершился праздник концертом художественной самодеятельности ребят.

С. ЗИГУНЕНКО.

ЖИВЕМ ВЕСЕЛО

Я впервые в лагере «Полет», и мне здесь нравится.

Каждый день ходим в лес. У мальчишек любимое занятие там — игра в футбол. Девчонки читают, собирают цветы. Вожатый Толя обязательно придумает какую-нибудь веселую игру.

Вообще у нас в лагере очень интересно. Был костер. Повеселились мы там. И картошки поели, и любимые песни спели, и вокруг костра побегали.

Хорошо живем в лагере, весело.

Оля ПОСКОНИНА.

СТЕНД-ПАННО РАССКАЗЫВАЕТ

Наш город Люберцы хорошеет. На его улицах и площадях появляются яркие транспаранты и плакаты, рассказывающие о достижениях советского народа на пути строительства коммунизма, конкретных задачах района на ближайшее будущее.

«Девятая пятилетка люберчан» — так называется развернутый стенд-панно, украсивший Октябрьский проспект недалеко от горкома партии. Здесь представлены различные отрасли промышленности и сельское хозяйство. Наглядно показаны рубежи, которые возьмут труженики Люберец в новом пятилетии.

И. ИРИНИНА.

К МАТЧУ НА ПЕРВЕНСТВО МИРА ПО ШАХМАТАМ

Завтра в столице Исландии Рейкьявике начнется матч на первенство мира по шахматам между чемпионом мира 35-летним советским гроссмейстером Борисом Спасским и претендентом на это звание 29-летним американским гроссмейстером Робертом Фишером.

Матч состоит из 24 партий и будет продолжаться, пока один из противников не наберет 12,5 очков. Если матч закончится вничью, Борис Спасский сохранит титул чемпиона мира.

Борис Спасский.

Роберт Фишер.

Марки Кубы

В кинотеатре «Планета» уже два месяца действует постоянная выставка почтовых марок. На ней экспонировались коллекции юных филателистов Люберецкого Дома пионеров и школы № 9.

Сейчас, в связи с дружественным визитом в нашу страну Первого секретаря ЦК Компартии Кубы Фиделя Кастро Рус, на выставке представлены марки Острова Свободы из коллекции филателиста В. Карташева.

Желающие принять участие в выставке филателистов, посвященной 50-летию образования СССР, могут прислать свои коллекции в Люберецкое агентство «Союзпечать» по адресу: Люберцы, Красноармейская, 5, Васиной М. К.

В. БАРАНОВА.

Итоги викторины „01"

Подведены итоги викторины под названием «01». Она была организована пожарной охраной района и райсоветом ВДПО. Каждый школьник до 8-го класса мог принять в ней участие (см. «Люберецкую правду» от 11 апреля с. г.).

80 школьников из 13 школ прислали ответы. Кто же оказался победителем?

— Первые два места заняли Надя Столярова из школы № 5 и Миша Насыров из Некрасовки, — говорит председатель районного совета ВДПО Н. С. Силяев. — На втором — ученики Саша Тятьков (6-я школа) и Алла Никулова (30-я школа).

Третье место жюри конкурса присудило трем ученикам: Валере Шупину из 5-й школы, Вале Белову из 1-й и Эле Рамеевой — из 12-й.

Победители получили памятные подарки.

Е. АЛЕКСЕЕВ.

КЛУБУ ВЕТЕРАНОВ — ДЕСЯТЬ ЛЕТ

Клубу ветеранов труда при Люберецком Дворце культуры исполнилось десять лет. Он объединяет десятки люберчан, находящихся на заслуженном отдыхе.

Члены клуба на общественных началах работают в различных учреждениях. Хорошо организован досуг ветеранов труда. Мы посещаем концерты, спектакли, лекции, все культурные мероприятия, проводимые во дворце. Администрация его помогает в организации дальних экскурсий. И члены клуба помогают дворцу, за что ряд активистов награжден Почетными грамотами.

Юбилею клуба был посвящен вечер.

А. ЧИСТЯКОВА,
член правления клуба.

Одесский театр музыкальной комедии, выступающий с гастролями в Москве, показал пьесу Г. Плоткина «На рассвете». Действие происходит в Одессе в 1919 году.

НА СНИМКЕ: сцена из спектакля.

Фото **М. СТРОКОВА** (Фотохроника ТАСС).

С 26 июня в кинотеатре «ПЛАНЕТА» ДЕМОНСТРИРУЕТСЯ

«РУССКОЕ ПОЛЕ»

цветной широкоформатный художественный фильм
Производство киностудии «Мосфильм»
В главных ролях снимались: Нонна Мордюкова, Владимир Тихонов, Инна Макарова, Людмила Хитяева, Зоя Федорова.
Начало сеансов в 11, 13, 15, 17, 19, 21 час.
Принимаются заявки на коллективные посещения.

ТЕЛЕВИДЕНИЕ

ПОНЕДЕЛЬНИК, 3 ИЮЛЯ

ПЕРВАЯ ПРОГРАММА

16.25 Программа передач.
16.30 «Литература народов СССР».
17.15 Для школьников. «Костер».
17.45 «Страницы жизни киргизского села».
18.00 Новости.
18.10 «Пятилетка, год второй».
18.35 Эстрадный концерт.
19.05 «Художники Средней Азии и Казахстана».
19.35 Премьера телефильма. «Жар солнца». 3-я серия.
21.00 «Время».
21.30 Первенство мира по шахматам.
21.50 Кубок и чемпионат СССР по спортивной гимнастике. Женщины.

ВТОРАЯ ПРОГРАММА

18.25 Программа передач.
18.30 Программа телефильмов.
19.00 «На московской орбите».
19.30 «Певица». Фильм-концерт.
20.15 «Спокойной ночи, малыши!»
20.30 «Мастера в нашем доме».
21.00 В эфире — «Молодость».
21.30 «Коротко лето в горах». Фильм.
22.50 Московские новости. Программа передач.

ЧЕТВЕРТАЯ ПРОГРАММА

19.25 Новости.
19.30 Б. Никольский — «Чужая жизнь». Телеспектакль.
20.40 «Приглашает Концертная студия». Выступает ансамбль песни и пляски Московского военного округа.
21.45 «Полевая почта «Подвига». Ведет передачу дважды Герой Советского Союза генерал армии П. И. Батов. (Повторение от 16 июня).
22.15 Новости.

Редактор П. В. СПИРОВ.

АФИША ВЫХОДНОГО ДНЯ

В КИНОТЕАТРЕ «ПЛАНЕТА»

Сегодня и завтра в большом зале «РУССКОЕ ПОЛЕ» — 11, 13, 15, 17, 19, 21; в малом зале «БЕЛЫЙ ФЛЮГЕР» — 10; «МУЖЧИНЫ В ЕЕ ЖИЗНИ» — 12, 14, 16, 20, 21.30; специальный сеанс научно-популярных и цветных мультфильмов: кинопанорама, «КОНСТРУКТОР В БОЮ», «МАЛЕНЬКАЯ ПАНТЕРА», «ВИННИ-ПУХ ИДЕТ В ГОСТИ», «ТРИ КВИТАНЦИИ», «ЕСТЬ КАМНИ, КОТОРЫХ НЕТ» — 18.

Завтра в малом зале — сеанс цветных мультфильмов — 10; «ХОД БЕЛОЙ КОРОЛЕВЫ» — 12; «МУЖЧИНЫ В ЕЕ ЖИЗНИ» — 14, 16, 18, 20, 21.30.

В УХТОМСКОМ ЛЕТНЕМ КИНОТЕАТРЕ

Сегодня «КАЗИМИР» — 17, 18.30, 20.
Завтра «ЗА РЕКОЙ — ГРАНИЦА» — 15; «ГЛАДИАТОР» — 17, 19, 20.40.

В ДОМЕ КУЛЬТУРЫ ЗАВОДА им. УХТОМСКОГО

Сегодня «ЗВУКИ МУЗЫКИ» — 18, 21.
Завтра «ДЕВЧАТА» — 21; «СМЕЛОГО ПУЛЯ БОИТСЯ» — 15; «ЗВУКИ МУЗЫКИ» — 18.

В УХТОМСКОМ ДВОРЦЕ КУЛЬТУРЫ «ИСКРА»

Сегодня «ОСТРОВ СОКРОВИЩ» — 17.15, 19.
Завтра «ВАСИЛИСА ПРЕКРАСНАЯ» — 15; «ОСТРОВ СОКРОВИЩ» — 17.15, 19.

В КЛУБЕ КОСИНСКОЙ ТРИКОТАЖНОЙ ФАБРИКИ

Сегодня «МЕСЯЦ АВГУСТ» — 19.30, 21.15.
Завтра «ОСВОБОЖДЕНИЕ ЛОРДА БАЙРОНА ДЖОНСА» — 19.30, 21.15; «ВОЕННАЯ ТАЙНА» — 17.45.

На агитплощадках на улицах Совхозная и Льва Толстого проводятся лекции, беседы, доклады, встречи с интересными людьми, передовиками производства, работниками суда и прокуратуры. После лекции — фильмы. Мероприятия проводятся по субботним и воскресным дням — в 21 ч.

Адрес редакции: г. Люберцы-5, ул. Красноармейская, дом 4, кв. 1—2. Почтовый индекс 140005.

Телефоны: редактора — 8-27-31, зам. редактора и отдела партийной жизни, бухгалтерии — 3-14-72, ответ. секретаря, отдела сельского хозяйства — 3-26-83, отдела промышленности, транспорта и строительства — 3-27-35, отдела писем, литературных сотрудников, общественной приемной — 3-27-07. Из Москвы набирать 17 и далее нужный номер.

Л03442 Люберецкая типография, тир. 20000 Зак. 3287