Пролетарии всех стран, соединяйтесь!

ЛЮБЕРЕЦКАЯ ПРАВДА

ОРГАН ЛЮБЕРЕЦКОГО ГК КПСС, ЛЮБЕРЕЦКОГО И ЛЫТКАРИНСКОГО ГОРОДСКИХ СОВЕТОВ ДЕПУТАТОВ ТРУДЯЩИХСЯ МОСКОВСКОЙ ОБЛАСТИ

Газета основана 10 марта 1931 г. | Среда, 14 января 1976 г. | Газета выходит по вторникам, средам, четвергам и субботам | № 7 (11221) | Цена 2 коп.

ДЕСЯТОЙ ПЯТИЛЕТКЕ — УДАРНЫЙ СТАРТ

СОЦИАЛИСТИЧЕСКИЕ ОБЯЗАТЕЛЬСТВА НА 1976 ГОД

КОЛЛЕКТИВА КОСИНСКОГО ТРИКОТАЖНОГО ПРОИЗВОДСТВЕННОГО ОБЪЕДИНЕНИЯ

Горячо одобряя решения декабрьского (1975 г.) Пленума ЦК КПСС, руководствуясь положениями и выводами выступления Генерального секретаря ЦК КПСС тов. Л. И. Брежнева, широко обсудив проект ЦК КПСС к XXV съезду «Основные направления развития народного хозяйства СССР на 1976—1980 годы», рабочие инженерно-технические работники и служащие Косинского трикотажного производственного объединения приняли на 1976 год повышенные социалистические обязательства.

Выполнить годовой план реализации продукции досрочно, 27-го декабря. Обеспечить прирост выпуска продукции на 4,7 процента к уровню 1975 года.

Реализовать сверх годового плана продукции на 700 тысяч рублей, в том числе в счет встречного плана — на 500 тысяч рублей.

Еще шире развертывая соревнование под девизом «Советским людям — товары отличного качества и в широком ассортименте», осуществить комплекс мероприятий, обеспечивающих выпуск всех изделий только высшей и первой категории качества.

Добиться присвоения 12 видам изделий государственного Знака качества. Увеличить выпуск изделий высшей категории качества к объему производства с 6 процентов в 1975 году до 9 процентов в 1976 году.

Обеспечить в течение года обновление ассортимента изделий на 40,5 процента.

Внедрить систему бездефектного труда по опыту предприятий Львовской области.

За счет проведения комплекса мероприятий обеспечить экономию 10 тонн сырья и 80 тысяч квтч электроэнергии.

Получить экономическую эффективность от внедрения рационализаторских предложений 80 тыс. рублей, от внедрения мероприятий по НОТ — 58 тыс. рублей.

Повысить производительность труда на 3 процента, довести внедрение технически обоснованных норм до 99 процентов.

ОБЯЗАТЕЛЬСТВА ОБСУЖДЕНЫ И ПРИНЯТЫ НА РАБОЧИХ СОБРАНИЯХ ЦЕХОВ, ФИЛИАЛОВ И ОТДЕЛОВ ОБЪЕДИНЕНИЯ.

КОЛЛЕКТИВА СОВХОЗА «БЕЛАЯ ДАЧА»

Широко обсудив проект ЦК КПСС к XXV съезду «Основные направления развития народного хозяйства СССР на 1976—1980 годы», руководствуясь решениями декабрьского (1975 г.) Пленума ЦК КПСС, положениями и выводами выступления на Пленуме Генерального секретаря ЦК КПСС тов. Л. И. Брежнева, рабочие, специалисты и служащие совхоза «Белая Дача» приняли на 1976 год следующие социалистические обязательства.

Произвести и продать государству 9000 тонн овощей при годовом плане 8003 тонны, мяса 4100 тонн — на 225 тонн больше плана.

Обеспечить рост производительности труда в овощеводстве закрытого грунта на 6 процентов, добиться экономии затрат труда 31,5 тыс. человеко-часов.

Добиться урожайности огурцов в зимних теплицах не менее 30 кг с каждого кв. метра. Урожайность овощей открытого грунта повысить до 450 центнеров с гектара.

За счет совершенствования технологии производства, бережного отношения к расходованию семян, кормов и других материальных средств добиться экономии по цеху растениеводства 35 тысяч рублей, по цеху животноводства — 50 тысяч рублей.

Еще шире развернуть соревнование бригад тепличного комбината за право называться бригадами имени XXV съезда партии. Распространить среди работников теплиц инициативу А. С. Степановой, М. П. Кошелевой, Е. И. Боровенской, И. В. Каштановой и других, обязавшихся повысить урожайность огурцов до 35—36 кг с каждого квадратного метра.

К дню открытия XXV съезда КПСС досрочно выполнить план двух месяцев и продать государству 1960 тонн мяса; огурцов только в феврале сдать 400 центнеров — почти в три раза больше, чем за тот же месяц 1975 года.

ОБЯЗАТЕЛЬСТВА ОБСУЖДЕНЫ И ПРИНЯТЫ НА РАБОЧИХ СОБРАНИЯХ В ЦЕХАХ И БРИГАДАХ СОВХОЗА.

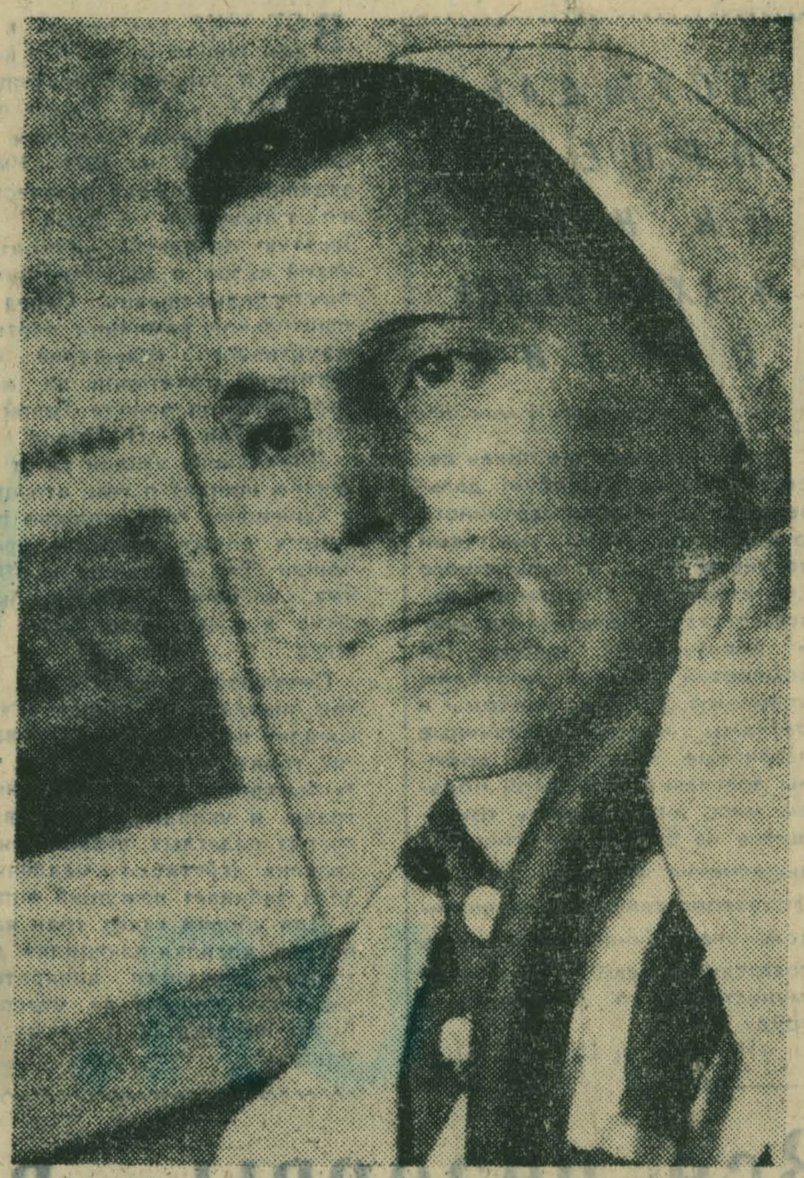

Славно трудится в Жилинском отделении госплемзавода «Петровское» доярка М. И. Алтышкина. Заслуги Марии Ильиничны неоднократно отмечались на ВДНХ. С напарницей Лидией Петровной Сироткиной она успешно закончила прошлый год; передовики взяли повышенные обязательства и на 1976 год.

НА СНИМКЕ: ударник коммунистического труда **Мария Ильинична Алтышкина.**

УСПЕХ ДОЯРОК

В соответствии с условиями социалистического соревнования работников ферм на зимний период 1975—1976 гг., подведены итоги областного соревнования между коллективами молочных ферм и доярками за декабрь 1975 года.

Ни одна из ферм нашего района не вошла в число лидеров. А вот доярки Ульянинской фермы госплемзавода «Петровское» Мария Николаевна Абрамова и Лидия Петровна Тюрина добились успеха. Им за достижение наивысшего надоя от коровы присуждено в числе других первое место с вручением переходящих Красных вымпелов МК КПСС, Мособлсовета, Мособлсовпрофа и МК ВЛКСМ и денежная премия в сумме 50 рублей. Они надоили на 216 кг молока больше соответствующего периода 1974 года.

СНОВА В СТРОЮ

Труженики Панковского ремонтно-механического завода ремонтируют строительную технику, дают вторую жизнь бульдозерам, экскаваторам и другим механизмам. Коллектив стремится конкретными делами ответить на призыв партии усилить борьбу за повышение эффективности общественного производства на основе его интенсификации.

Уже в первую декаду января в соответствии с графиком отремонтировано два экскаватора и 13 комплектов других механизмов. Слаженно идет работа в специализированной бригаде по ремонту двигателей. Руководит ею ветеран труда Алексей Александрович Жаров. За первую декаду коллектив отремонтировал 30 двигателей, что соответствует графику.

Д. ШУРШАЛОВА,
начальник отдела труда и зарплаты.

ПЯТИЛЕТКУ — ДОСРОЧНО!

В ткацком цехе Люберецкого коврового комбината появилась «Молния». В ней сообщается об инициативе группы ткачей и шпулярниц, рожденной в предсъездовском социалистическом соревновании. В ответ на обращение участников слета передовиков производства легкой промышленности, состоявшемся в городе Иванове, люберецкие ковровщики приняли на себя высокие обязательства. Ткачиха Е. Н. Будкина и шпулярница Г. М. Морозова дают слово завершить пятилетнее задание в четыре года. Г. С. Колдаева и Х. А. Садикова — за три года и 9 месяцев.

С. ДУДЧЕНКО,
инженер-нормировщик.

БУДНИ ЖЕЛЕЗНОДОРОЖНИКОВ»

ТРУДНЫЙ ДЕНЬ

ПОЛУЧИВ задание редакции побывать на железнодорожной станции Яничкино, я позвонил заместителю начальника станции Л. Х. Вертлину. Он ответил, что у них трудный день и уделить мне внимание в этот раз, наверное, не сможет. Услышав такой ответ, я тем более решил поехать к железнодорожникам именно в тот день. Шла напряженная работа. Четко и быстро действовал коллектив смены: экипаж маневрового тепловоза, стрелочницы, составители поездов и другие рабочие. Из мощного репродуктора раздается команда: «Дать путь одиннадцатому!». И одна из стрелочниц, манипулируя рычагами, принимает очередной состав.

Л. Х. Вертлина встретил в кабинете начальника станции у коммутатора связи. Выбрав момент, Леонид Хаимович сообщил:

— Сегодня на станции сложная обстановка. На путях сосредоточено 150 вагонов с углем, 150 — с жидким топливом. На подходе еще два состава. Скопление большого количества грузов сковало маневровую работу, замедлило подачу пустых вагонов промышленным и сельскохозяйственным предприятиям района.

Что же произошло?

Основной поток грузов поступает на ТЭЦ-22. К концу 1975 года потребление угля увеличилось, а план по вводу в строй двух дополнительных подъездных путей не выполнен. Не на полную мощность используются вагоноопрокидыватели. Поэтому простой вагонов возрос. А в тот день обстановка осложнилась еще и тем, что подача грузов на ТЭЦ-22 была прекращена ввиду аварии на ее подъездных путях: их залило водой. Только к 12 часам была принята первая партия вагонов.

Мы в помещении маневрового диспетчера. Дежурному диспетчеру А. Е. Зубову распоряжения отдает заместитель начальника станции М. И. Андриенко. Леонид Хаимович говорит:

— Мария Ивановна — женщина редкой добросовестности и исполнительности. Понимая, что государство терпит ущерб, она добилась переадресовки одного из составов на другую станцию.

Темнеет. Леонид Хаимович проверяет работу прожекторов. Успокаивается только тогда, когда все они загораются. В соседней комнате раздается команда для составителя поездов Есимова. Ее подает дежурный по станции Р. А. Каширина.

Смена подходит к концу. Хотя она была и трудной, но план отгрузки выполнен на 102 процента. И все благодаря оперативной, безупречной работе вышеперечисленных товарищей, а также старших приемо-сдатчиков А. К. Лабиной, Т. А. Панюшкиной, составителя поездов У. Есимова и его помощника А. С. Тетеркина, бригады старших стрелочников А. И. Лапиной, К. С. Баваровой.

А. ШАТРОВ,
внештатный корр.

ОБСУЖДАЕМ ПРОЕКТ ЦК КПСС К XXV СЪЕЗДУ ПАРТИИ

Успешное решение задач десятой пятилетки требует дальнейшего улучшения партийного руководства всеми участками хозяйственного и культурного строительства. Постоянно совершенствуя организаторскую и политическую работу, ЦК компартий союзных республик, крайкомы, обкомы, горкомы и райкомы партии, первичные партийные организации должны возглавить трудовой подъем масс, мобилизовать трудящихся на борьбу за успешное выполнение пятилетки каждым производственным коллективом, настойчиво воспитывать советских людей в духе коммунистического отношения к труду.

(Из проекта ЦК КПСС).

Ответ сельмашевцев

ВОТ УЖЕ три недели в цехах и отделах завода им. Ухтомского проводятся беседы и доклады, посвященные проекту ЦК КПСС к XXV съезду партии «Основные направления развития народного хозяйства СССР на 1976—1980 годы». Докладчики, раскрывая величественные задачи, поставленные перед страной на десятую пятилетку, обстоятельно говорят, какой вклад в общенародное дело должны внести сельмашевцы. Перед началом разъяснительной кампании партком провел инструктивное совещание пропагандистов, лекторов, агитаторов, на котором выступил директор завода Герой Социалистического Труда С. П. Попов.

Докладчики узнали (а от них и весь коллектив завода) о том, что предприятие уже в нынешнем году должно резко увеличить выпуск новых наиболее производительных машин. Так например, в 1975 году роторных косилок КРН-2,1 было дано 1200 штук, а в нынешнем будет выпущено 6000 штук.

Создаются совсем новые машины. Сразу три операции на уборке сена выполняют косилки-плющилки валковые КПВ-3: косят траву, плющат стебли, что способствует быстрому и одновременному высыханию травы, и укладывают ее в валки. Но на густых полеглых, переплетенных травах эти косилки действуют медленно: трава то и дело забивает режущий аппарат.

Для уборки таких трав на заводе разработана косилка-плющилка валковая с роторным режущим аппаратом. К началу заготовки кормов на массовые испытания будут посланы 50 опытных образцов новой машины.

Повсеместно на заводе проходят открытые партийные собрания по обсуждению проекта ЦК КПСС. На них сельмашевцы анализируют имеющиеся недостатки в работе, вносят конкретные предложения по использованию новых резервов. В частности, указывается на необходимость улучшить работу литейных цехов, которые нередко сдерживают подачу отливок в механообрабатывающие и сборочные цехи, чем нарушают общий режим работы.

Большим резервом, говорят сельмашевцы, является укрепление дисциплины труда. Действительно, по подсчетам планового отдела сокращение потерь рабочего времени только за счет своевременного начала и окончания рабочего дня, а также строгого соблюдения времени обеденного перерыва позволит суточный выпуск продукции увеличить на 24 тысячи рублей. За год это обеспечит дополнительно изготовление машин и запчастей на 6 млн рублей, позволит высвободить около 400 работающих с годовым фондом зарплаты в 600 тысяч рублей.

Прошло всего несколько рабочих дней нового года, а производственная жизнь уже дала немало ярких примеров, свидетельствующих о непреклонной решимости коллектива с честью справиться с повышенными заданиями первого года десятой пятилетки, достойно встретить XXV съезд партии. Вот один из таких примеров.

Коллектив кузнечно-прессового цеха, введя новое оборудование и четко организовав свой труд, в последнее время увеличил почти на 50 тонн ежесуточную переработку металлопроката, а это равносильно шести дополнительным дням работы в месяц. В этом же цехе участок старшего мастера В. Синицына, делающий ножи к стогометателю ПФ-0,5, ликвидируя ранее образовавшуюся задолженность, довел суточную выработку этих деталей до 2500 вместо 1200 по норме.

Во всех цехах коллективы участков, смен, бригад, рабочие принимают социалистические обязательства на 1976 год. Они отличаются тем, что не только указывают показатели роста производительности труда, но и пути достижения цели. Вот бригада станочников 20-го цеха, возглавляемая кавалером ордена Ленина А. И. Макарцевой. Дружный коллектив решил, что каждый должен обучить своей профессии по одному молодому рабочему, подать не менее чем по одному рационализаторскому предложению. Сама А. Макарцева — признанный наставник молодежи, коммунист — обслуживает три шлицефрезерных, один токарный и один накатный станки. В короткий срок освоила она обработку деталей для роторной косилки.

Так отвечают сельмашевцы на проект ЦК КПСС к XXV съезду партии.

Ф. ФЕДОРОВ.

Все резервы — в действие

Для успешного решения главной задачи десятой пятилетки, которая состоит в последовательном осуществлении курса Коммунистической партии на подъем материального и культурного уровня жизни народа, предусматривается, наряду с другими факторами, ускорить рост производительности труда. За счет повышения производительности труда в проекте ЦК КПСС намечено обеспечить прирост производства национального дохода на 85—90 процентов, получить примерно 90 процентов прироста промышленной продукции.

Вполне понятно, насколько важно приковать внимание производственников к решению задачи дальнейшего роста производительности труда. Активнее следует решать эту проблему и у нас, на заводе «Монтажавтоматика». Хотя мы ежегодно обеспечиваем надежный рост этого показателя, но возможности еще не исчерпаны, есть над чем поработать и впредь.

В минувшем пятилетии у нас производительность труда возросла на 49,3 процента при контрольном задании 39,7, то есть почти в полтора раза. Выпуск продукции увеличился на 51,3 процента.

Такому росту способствовали прогрессивные методы сварки металлоконструкций и изделий, механизация погрузочно-разгрузочных работ. Например, удачно механизирована уборка металлических отходов от прессов. Раньше отходы сыпались в ящик. Потом работницы, остановив станки, перетаскивали ящик к бункеру. Теперь металлические обрезки от прессов поступают по желобу на транспортер, который доставляет их в контейнер, расположенный за стеной цеха. Работницы больше не тратят время на уборку отходов, выработка их повысилась.

У электромонтажников производительность труда возросла в результате организации рабочих мест на научной основе, улучшения снабжения инструментом, оснасткой, приспособлениями.

Значительное влияние оказало массовое социалистическое соревнование рабочих за досрочное выполнение заданий пятилетки, достойную встречу XXV съезда КПСС. Многие труженики добились замечательных успехов. Электромонтажник В. И. Солянкин достиг пятилетнего рубежа за три с половиной года. Полировщик А. П. Калашников, плотник И. В. Полянин, слесарь В. А. Богомолов — за четыре. Слесарь-инструментальщик Н. М. Устинов — к 105-й годовщине со дня рождения В. И. Ленина.

В проекте ЦК КПСС обращается внимание на необходимость широко внедрять прогрессивные технологические процессы, передовые методы организации труда и производства, усилить требования к соблюдению технологической дисциплины. На нашем заводе ведутся поиски в этом направлении. В десятой пятилетке намечено, к примеру, заменить ручную электросварку сваркой в среде углекислого газа при изготовлении щитов и пультов. Эта замена начнется в текущем году. К 1980 году прогрессивным методом будет выполняться 80 процентов сварки щитов и пультов. При изготовлении отверстий лицевых панелей щитов планируется внедрить штамповку вместо вырубки этих отверстий на машинах.

Большой рост производительности труда может быть достигнут, если делать щиты не сварные, а сборно-разборные. Это обеспечит также экономию металла. На десятую пятилетку внедрение такого метода изготовления щитов у нас запланировано.

За текущее пятилетие намечено внедрить в производство девять прогрессивных технологических процессов. Довести уровень механизированного труда в основном производстве до 78 процентов, вспомогательном — до 76, а на погрузочно-разгрузочных работах — до 97.

Чтобы с честью выполнить новые задачи, необходимо полнее использовать наши резервы и возможности. Своего рода узким местом на заводе оказался участок окраски металлоизделий в электростатическом поле. Сам по себе участок хороший. Но возможности роста здесь исчерпаны. Проектная мощность конвейера, по которому движутся изделия, перекрыта. Скорость движения уже доведена до 1,7 метра в минуту при проектной 1,2. А объем производства все увеличивается. На мой взгляд, необходимо создать вторую конвейерную линию, тогда на участке окраски не будет возникать затора.

И еще хотелось бы высказать одно предложение. На слесарно-сборочных работах при изготовлении щитов немало ручных операций. Осуществляя переход на выпуск щитов сборно-разборной конструкции, следует сразу же предусмотреть механизацию некоторых процессов. В решении этой задачи могут принять участие технологи, а также рационализаторы — специалисты и рабочие.

В проекте ЦК КПСС намечено повысить производительность труда в промышленности за текущее пятилетие на 30—34 процента. Такой рост под силу и коллективу нашего завода.

П. КУЗЕНКОВ,
нач. отдела труда и зарплаты завода «Монтажавтоматика».

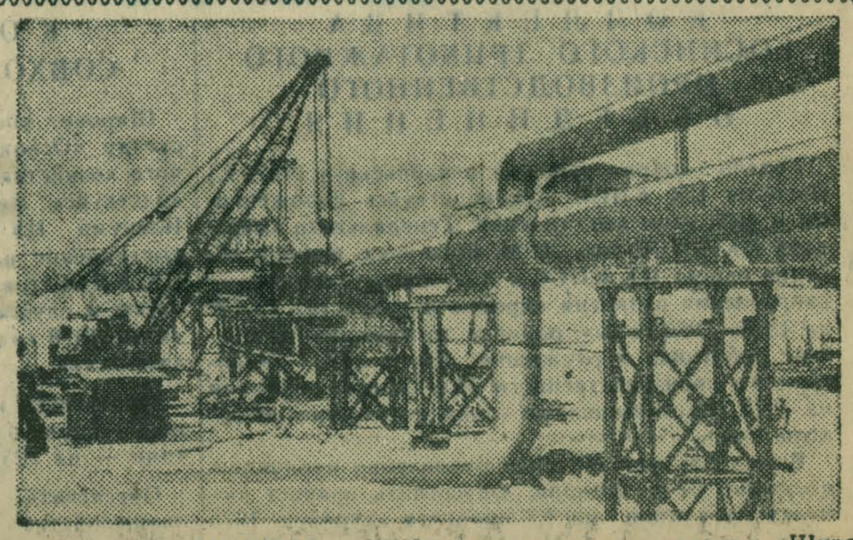

В проекте ЦК КПСС к XXV съезду партии сказано: «Шире внедрять непрерывные виды транспорта — конвейерный, трубопроводный, в том числе пневмоконтейнерный...».

Разработкой подобного вида транспорта занимается коллектив Всесоюзного научно-исследовательского и проектно-конструкторского института по трубопроводным контейнерным системам.

Институт спроектировал и построил на Сычевском горно-обогатительном комбинате нерудных материалов в Подмосковье 3-километровую пневмоконтейнерную установку. Сейчас щебень на комбинат доставляют 70 мощных БелАЗов. Когда пневмоконтейнерная установка вступит в строй действующих — отпадет надобность в автомобилях, не нужно будет строить дороги. Путь по трубам не зависит от погоды и потребует минимального количества обслуживающего персонала.

Внедрение трубопроводных пневмоконтейнерных систем в Сычах, а также в скором времени на Самотлоре, в Дзержинске, Ленинграде и других районах принесет миллионы рублей экономии народному хозяйству.

НА СНИМКЕ: монтаж разгонного участка для порожних контейнеров в Сычах. (Фотохроника ТАСС).

НАДЕЕМСЯ НА ПОМОЩЬ

Партийная организация продовольственного торга ведет большую работу по разъяснению в коллективе проекта ЦК КПСС к XXV съезду партии. В эту работу включились все пропагандисты, агитаторы, политинформаторы, руководители магазинов, специалисты.

В ходе обсуждения проекта ЦК КПСС было высказано немало предложений, направленных на повышение эффективности труда и культуры обслуживания в наших магазинах. В частности, парторганизация поддержала мысль об усилении работы по профориентации молодежи. Реализация этого предложения поможет коллективу сократить острый дефицит кадров. С этой целью мы планируем направить наших специалистов в некоторые школы района для организации обучения школьников торговым специальностям.

Надеемся, что городской отдел народного образования поможет нам в разработке учебных программ.

Л. СТРИЖКОВА.

НАШ ДЕВИЗ — ВЫСОКОЕ КАЧЕСТВО

НЕМАЛО усилий приложил коллектив нашего опытно-экспериментального завода Всесоюзного научно-исследовательского института крахмалопродуктов для выполнения задач, поставленных на девятую пятилетку. Несмотря на трудности, возникавшие при этом, мы выполнили пятилетнее производственное задание на полгода раньше срока.

Огромный прилив сил вызвал у нас проект ЦК КПСС к XXV съезду партии. Радостно сознавать, что главная задача десятой пятилетки состоит в последовательном осуществлении курса Коммунистической партии на подъем материального и культурного уровня жизни народа на основе динамичного и пропорционального развития общественного производства и повышения его эффективности, ускорения научно-технического прогресса, роста производительности труда, всемерного улучшения качества работы во всех звеньях народного хозяйства. Это еще раз подтверждает постоянную заботу партии о благе каждого советского человека. Но и каждый из нас должен сделать все от него зависящее для укрепления могущества Родины.

Каждый на нашем заводе, ознакомившись с этим важнейшим политическим документом, думает сейчас о том, с чем идет он к партийному съезду, какой преподнесет ему трудовой подарок.

Проведя рабочие собрания по участкам, мы приняли обязательство: выпускать продукцию только хорошего и отличного качества. И поставленной цели обязательно добьемся.

На нашем механо-сборочном участке есть с кого брать пример, есть у кого поучиться работать не только сноровисто, красиво, но и изготавливать продукцию отличного качества. Среди правофланговых соревнования бригадир слесарей И. Ф. Петренко, токарь Б. И. Линьков, электросварщик В. К. Ильменев, фрезеровщик Б. Ф. Новиков и другие.

Взвесив свои возможности, коллектив участка решил задание двух месяцев первого года десятой пятилетки выполнить досрочно, ко дню открытия форума коммунистов страны, с высоким качеством продукции, а из сэкономленных материалов изготовить два дуговых сита ПДС-2.

В. МОСКАЛЕНКО,
бригадир электросварщиков завода.

ЛЮБЕРЕЦКАЯ ПРАВДА
14 января 1976 г.
2 стр. № 7 (11221)

НАСТОЙЧИВЫЕ

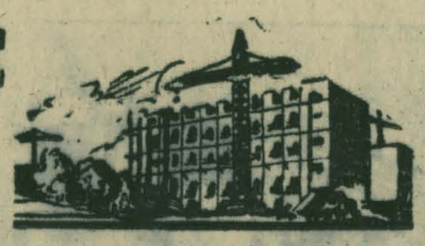

Минувший год для комплексной бригады А. Коваленко из СМУ-1 треста «Особстрой» № 2 был своеобразным прологом. Впервые коллектив заключил договор на строительство жилого дома для колхоза имени Ленина по методу бригадного подряда.

Лиха беда начало — гласит поговорка. Много трудностей возникало перед бригадой. Тормозили дело несвоевременные поставки внутренних перегородок, не вовремя поступали другие материалы. Но коммунист А. Коваленко и его товарищи по труду были настойчивы. Не раз Анатолий Григорьевич ходил к начальнику СМУ, управляющему трестом, теребил нерадивых субподрядчиков, добиваясь ритмичного ведения строительства. Сумела-таки бригада на два дня раньше, чем предусматривалось договорным обязательством, сдать дом под отделку. Немного?

— Но это ведь начало. Главное в том, что мы убедились в больших возможностях метода Злобина и знаем, как действовать, — говорят рабочие.

В эти дни бригада А. Коваленко заканчивает подготовку основания под новый дом в Лыткарине, тоже для колхоза имени Ленина. По сути дела, будут строить два спаренных дома-башни по 54 квартиры в каждом. Опять заключен договор на бригадный подряд. Принимая социалистические обязательства в честь XXV съезда партии, коллектив решил довести выработку в расчете на каждого человека при кладке кирпича до 1,7 кубических метра, на 0,3 кубометра больше, чем было достигнуто в прошлом году.

Хорошие рабочие в этой бригаде: Н. Сатин, Н. Ванифатьева, М. Субботина, А. Баулин, З. Яковлева и другие. Многие работают уже более 20 лет. Подсобницей трудится жена бригадира Альбина Николаевна. Одной из первых в тресте в 1964 году бригаде присвоено звание коллектива коммунистического труда. Коллектив подтверждает его ежегодно. Анатолий Григорьевич Коваленко избран депутатом Московского областного Совета. Есть все основания быть уверенными, что коллектив успешно решит задачи, стоящие перед ним в 1976 году.

Е. ИСАКОВА,
инженер отдела труда и зарплаты СМУ-1 треста «Особстрой» № 2.

Как вас обслуживают

Работники производственного объединения «Рембыттехника» готовятся трудовыми успехами встретить XXV съезд партии, они выполняют и перевыполняют свои обязательства. В числе передовиков слесари **И. П. Логинов** (слева) и **А. В. Иванов.** Они отлично справляются с самым сложным капитально-восстановительным ремонтом холодильных установок. Клиенты всегда довольны их работой.

Фото Н. Прохнера.

ЦЕХ ЗДОРОВЬЯ

В ЛЮБЕРЦАХ на 2-й Коммунистической улице еще издали хорошо читается вывеска: «Аптека № 73». Несколько ступеней вверх, и мы перед дверью. На ней табличка — приглашение: «Войдите, пожалуйста». Мы вошли.

Аптека... В энциклопедическом словаре о ней сказано так: «Аптека — учреждение для изготовления и отпуска лекарств» Все! А если поподробнее? Хотя бы вот это учреждение — аптека № 73 — каково оно? Давайте познакомимся поближе с ним.

Аптека удобно разместилась со всеми своими службами в нескольких комнатах нового дома. Везде чисто, опрятно, много цветов. Плакаты рассказывают о различных болезнях, лекарственных травах. Сколько хранят в аптеке приготовленные по рецептам лекарства, сроки действия рецептов и т. п. — об этом можно узнать из таблиц. Для посетителей — стулья, столики, подшивки газет.

У ручного отдела несколько посетителей Их обслуживает заведующая отделом М. Я. Кашкина.

— Доченька, мне бы ромашку, — обращается к ней старушка, — да что-нибудь от боли в желудке.

— Вам какую ромашку, бабуся, для внутреннего или наружного применения?

Бабусе не очень понятна разница, и Мария Яковлевна спокойно разъясняет назначение ромашки, как ее приготовить и применять. Против болей в желудке рекомендует взять «бесалол», советует ей обратиться к участковому врачу. Старушка довольна, от души благодарит Марию Яковлевну.

Отдел, отпускающий лекарства по рецептам. Как и в любой аптеке, за стеклянной перегородкой шкафы с медикаментами, вертящиеся многополочные этажерки с приготовленным снадобьем. У окошка небольшая очередь.

— Ваше лекарство будет готово через четыре часа, — раздается приятный голос из окошка.

— Я не могу ждать, у меня кружится голова, и послать к вам некого, — отвечает пожилая женщина.

— Ваш адрес?

— Вторая Коммунистическая, 3, квартира 8. Лунина я.

— Идите, дорогая Лунина, домой, лекарство вам пришлем через два часа.

— А вас не могу обрадовать, сейчас в аптеке нет такого лекарства, —обращается к очередному посетителю фармацевт. — Оставьте, пожалуйста, нам открытку, в ней укажите название лекарства и свой адрес. Мы постараемся приобрести его и тогда сообщим вам.

— Следующий. Вы торопитесь к ребенку? Посидите, пожалуйста, немного вон там, у открытого окна, мы сделаем вам лекарство без очереди.

Так обслуживает клиентов фармацевт Александра Николаевна Григорян — ударник коммунистического труда, ветеран медицинской службы. За ее плечами без малого сорок лет непрерывного труда. Ее портрет —на доске Почета районного аптекоуправления.

Святая святых аптеки — помещение, где готовят лекарство: сверкающие белизной шкафы, столы, приборы. Среди колб, мензурок, над малюсенькими весами склонилась женщина в белоснежном халате. Это ассистент-провизор Людмила Александровна Токмакова. Через ее руки ежедневно проходят десятки рецептов, подчас очень сложных. И она старается сделать все, чтобы больные получили назначенные им лекарства в срок. Отсрочки здесь не допускаются.

За соседним столом расфасовывает готовые медикаменты на нужные дозы фасовщица Нина Ивановна Капустина. В прошлом году в районном конкурсе аптечных работников за звание «Лучший по профессии» она завоевала первое место. Ударник коммунистического труда. Ее портрет также на доске Почета районного аптекоуправления.

Рядом, в небольшой комнате, женщина с лупой в руке пристально рассматривает какое-то лекарство. Это Екатерина Семеновна Любашевская. Она контролирует приготовленные лекарства. Весь свой многолетний опыт и знания отдает любимому делу. С 1939 года, после окончания фармацевтического института, она трудится в системе здравоохранения. Участница Великой Отечественной войны. Последние 16 лет заведовала этой аптекой, а в этом году руководящий пост сдала своей воспитаннице Д. Н. Цирульниковой. Здоровье и силы уже не те.

— Я довольна, что воспитала такую смену, — говорит Екатерина Семеновна. — Вообще, коллектив наш очень дружный, работоспособный, высококвалифицированный. У нас почти полная взаимозаменяемость. Судите сами, население микрорайона увеличилось вдвое, а мы — все в том же составе.

Большую работу проводит коллектив аптеки среди населения, направленную на улучшение санитарного состояния поселков, дворов, предприятий. Держит тесную связь с другими аптеками района, столицы. Систематически информирует районную поликлинику о наличии медицинских товаров, новых препаратов. Эту обязанность хорошо выполняет представитель аптеки при поликлинике — заведующая аптечным киоском Мария Андреевна Зиновьева.

Жизнь этого учреждения полнокровна. Его сотрудники повышают теоретические знания. Налажена экономическая учеба. Так сообща борются фармацевты за высокую культуру работы, за присвоение им звания коллектива коммунистического труда.

И. ГАВРИЛОВ,
член Союза журналистов СССР.

За рулем — курсанты

КАДРЫ ДЛЯ ДЕСЯТОЙ ПЯТИЛЕТКИ

ЗИЛ-130 с овальной эмблемой оборонного общества на дверцах выходит из ворот. Путь его — к автодрому, где будут отрабатываться начальные элементы практического вождения За рулем — инструктор А. И Измаилов, справа — его подопечный. Курсант, стараясь ничего не упустить из виду, с напряженным вниманием всматривается то в дорогу, то в приборы, то в движения рук старшего товарища.

У Люберецкой автошколы ДОСААФ — просторный участок, гараж, светлые учебные классы. Везде чистота и порядок. Дежурный по школе старший мастер практического обучения Н. Ф. Болдин поясняет:

— Сегодня у группы преподавателя В. И. Карпухина парковый день: вычищены машины, убрана территория.

Заместитель секретаря партбюро преподаватель П. В. Щербаков в автошколе сравнительно недавно. Но за десятки лет прежней трудовой деятельности через его руки прошло множество образцов техники. Сотни людей научил он управлять машиной. Широким диапазоном знаний должен обладать преподаватель, чтобы вести несколько дисциплин по автоделу, к тому же быть воспитателем, не упускать из поля зрения ни одного учащегося группы.

А дела идут хорошо. Средний балл успеваемости выше, чем предусмотрено в обязательствах. Например, по устройству автомобиля он составляет 4,47.

Павел Васильевич рассказывает:

— Мы заботимся о развитии социалистического соревнования. Соревнуются между собой и курсанты, и группы в целом Выпускаем стенгазету «Автомобилист». Созданы комсомольские группы. Они — опора преподавателей. Каждая группа выпускает «боевые» листки. Мы понимаем: подготовить специалиста — полдела. Надо еще воспитать сознательного, активного строителя коммунизма и стойкого защитника Родины. Политподготовку, политинформации и беседы проводят все преподаватели.

В группе А. Е. Воробьева ребята занимаются без отрыва от производства. Им труднее. Но горячее желание приобрести профессию помогает преодолеть трудности. Уверенно идут к намеченной цели групкомсорг А. Степанов, староста группы Н. Гириченко, курсанты В. Стройков, Б. Брус, И. Насонов.

Автошкола укомплектована достаточно подготовленными инструкторами. Условия для повышения квалификации и учебы здесь самые благоприятные. Классы оснащены наглядными пособиями. Хорошо оборудованы и учебные места. Есть возможность изучить технику, что называется, до винтика.

Сегодняшние курсанты будут водить автомобили по дорогам десятой пятилетки. Только на вооружение сельского хозяйства в текущем пятилетии поступит 1 миллион 350 тысяч грузовых автомашин. Потребуется большое число хороших водителей. Часть их выпустит Люберецкая автошкола ДОСААФ.

В. ОСИПОВ.

ИЗВЕЩЕНИЕ

15 января, в 14 час. в малом зале ГК КПСС состоится очередной семинар руководителей групп политинформаторов. Приглашаются также лекторы городской организации общества «Знание» и руководители агитколлективов.

У НАШИХ ДРУЗЕЙ

46 автоматическими станками управляет Бригитте Отто — работница народного предприятия «Текстильверке» в Мюльзене (ГДР). В ее цехе, объявленном молодежным объектом этого производства, все девушки стараются добиться высоких трудовых показателей.

Фото АДН—ТАСС.

Фабрика бройлеров

Птицеводство народной Болгарии в последние годы добилось больших успехов. Достаточно сказать, что специализация и концентрация отрасли, перевод ее на промышленную основу позволили НРБ поднять производство мяса птицы в расчете на душу населения до 14 килограммов в год и выйти по этому показателю на второе место после Венгрии среди социалистических стран.

Внушительный гигант птицеводства сейчас создается в Толбухинском округе — он будет ежегодно производить 10 миллионов бройлеров.

ЛЮБЕРЕЦКАЯ ПРАВДА
14 января 1976 г.
№ 7 (11221)

«В ПАМЯТИ ЖИВЕТ ЛЮДСКОЙ»

Обзор стихов

Закончился год 30-летия Победы. Этот великий праздник вызвал огромный творческий подъем у советских людей.

В течение всего года в редакцию приходило много стихов, посвященных славному юбилею. Это произведения не профессиональных поэтов. Они написаны по велению сердца. За перо взялись даже те, кто никогда раньше не писал стихов. Не удивительно поэтому, что порой не выдержан размер или не совсем удачно подобрана рифма. Главное — стихи подкупают искренностью, стремлением выразить нахлынувшее чувство гордости за свою Родину, выстоявшую в тяжелую годину испытаний.

Это чувство присуще и ветеранам, и молодому поколению, которое знает войну лишь по книгам, фильмам и рассказам отцов и дедов. По мотивам этих рассказов написали стихи 16-летняя **Лена Голованова** и 22-летняя **Любовь Толмачева.**

Никто не забыт и ничто не забыто. Эта мысль основная в стихотворении **В. Кирюшкина** из пос. Дзержинского, который пишет:

Мы не забудем время это,
Былых утрат глухую боль.
Она живет не в кинолентах,
Не в книгах и не в документах,
А в памяти живет людской.

Ветераны Великой Отечественной. Они многое видели, многое испытали. Участники войны пользуются у нас уважением, окружены почетом. Их стихи особенно дороги...

Бывший танкист **Юрий Александрович Кутов** (он живет в Краскове) в стихотворении «Нашей Армии» вспоминает, как советские воины освобождали Белгород и Орел. О смертельных воздушных схватках, в которых ему пришлось участвовать, написал люберчанин **П. Коновалов:**

В сорок втором был ранен,
В сорок третьем горел в самолете.

Но и через огонь горевшего самолета пронес он самое дорогое — партийный билет, который хранил рядом с сердцем.

Офицер запаса **В. П. Елисеев,** окидывая взглядом пройденный путь, с гордостью говорит, что «не зря победно прошагал до Эльбы», он радуется тому, что

И солнце всходит над планетой,
И счастьем светятся глаза.
Тридцатилетие Победы!
Мир на земле, а не гроза.

Бывший фронтовик житель Лыткарина **Н. М. Хаюров** рассказывает, что прошел войну от начала до конца. 20 августа 1941 г. был ранен, находился в госпитале; защищал Москву, участвовал в боях на Одере, во взятии Берлина.

Невынутых осколков
в нашем теле много...
Они как память о прошедших днях.

С этими строками перекликается стихотворение **В. Северянского «Костыли».**

Тревожные сны не дают покоя участнику войны **А. С. Горячеву:**

Никак не выйду я из боя,
Никак не вырвусь из войны.

О крепкой фронтовой дружбе, о горечи утраты написали стихи житель Хлыстова **А. Ковалев** и люберчанин **П. Стрижков.**

Нелегкая участь женщины, тяжелые испытания, выпавшие на ее долю в военные годы, стали темой стихов **В. Крылова, Г. Темичева, Г. Карачанского.**

До глубины души трогает рассказ **А. И. Савенковой,** жительницы Люберец. Вот что она пишет: «Моя старенькая мама (ей 78 лет) потеряла в войну 19-летнего сына. Она разыскала его могилу и почти каждый год ездит поклониться до самой земли месту, где лежит сын. Его могила на берегу реки Угры в Смоленской области»

А. И. Савенкова посвятила своему брату Михаилу Чернову такие строки:

Защищая Родину,
матерей, сестер,
от фашистской нечести
спас ты нас, родной.

Подвиг воинов, отдавших жизнь за свободу и независимость Родины, прославляют в своих стихах **Н. Смирнов, А. Ф. Карелина, А. Ананьев, М. И. Кирсанова, А. И. Громская.** Жителя Малаховки **Т. П. Смотрейкина** вдохновили на создание стихов славные подвиги люберчанина Н. Власова и выпускника малаховской школы № 46 Ю. Ломакина.

Война принесла бесчисленные страдания всем советским людям. Победа завоевана нелегкой ценой. «Война отняла у меня здоровье. Я видела смерть, голод», — пишет люберчанка **Евдокимова.** Поэтому она желает только одного — чтобы такое больше не повторилось, чтобы люди никогда не видели горя. С ней солидарен **С. Карнаухов.** Его стихотворение заканчивается так:

Мы славим партию родную,
что нас к Победе привела,
за то, что 30 лет все мы
не знаем грохота войны.

Эти чувства разделяют все авторы стихов.

Н. ГОРОДЕЦКАЯ.

Коллектив Ленинградского экспериментального завода «Спорт» разработал и создал спортивные тренировочные костюмы — форму для членов сборной команды СССР, которым предстоит выступать на Олимпийских играх в Инсбруке в феврале 1976 года.

НА СНИМКЕ: так выглядят тренировочные костюмы для членов олимпийской сборной.

Фотохроника ТАСС.

Телевидение

ЧЕТВЕРГ, 15 ЯНВАРЯ
ПЕРВАЯ ПРОГРАММА

9.00 Новости.
9.10 Утренняя гимнастика. (Цв.).
9.30 «Отзовитесь, горнисты». (Цв.).
10.15 «Колхидская баллада». Фильм.
11.20 Песни и танцы народов СССР.
14.00 «В буднях великих строек».
15.00 «Содружество социалистических стран». (Цв.).
15.30 К. Тренев — «Любовь Яровая».
16.00 «Русские путешественники и исследователи». «С. Крашенинников».
16.30 «Шахматная школа».
17.00 «Песня дружбы». Концерт.
18.00 Новости.
18.15 К. Чуковский — «Бибигон».
18.30 «Планы партии — планы народа».
18.45 «Музыкальный календарь».
19.15 «Ленинский университет миллионов».
19.45 К 100-летию со дня рождения Д. Лондона. «Время не ждет» 1-я серия. Телефильм.
21.00 «Время».
21.30 Чемпионат Европы по фигурному катанию. Парное катание. (Цв.).
По окончании — Новости.

ВТОРАЯ ПРОГРАММА

18.30 Для детей.
19.00 «Москва».
19.30 «Мы строим БАМ». (Цв.).
20.05 Справочное бюро.
20.15 «Спокойной ночи, малыши!».
20.30 «От 14 до 18». (Цв.).
21.00 Концерт народной музыки.
21.30 «26 бакинских комиссаров». Художественный фильм.

ЧЕТВЕРТАЯ ПРОГРАММА

19.15 А. С. Пушкин—«Пиковая дама».
20.30 Концерт. (Цв.).
21.00 «Рассказы о художниках».
21.30 Концерт.

ПЯТНИЦА, 16 ЯНВАРЯ
ПЕРВАЯ ПРОГРАММА

9.00 Новости.
9.10 Утренняя гимнастика.(Цв.).
9.30 «Песня дружбы». Концерт.
10.30 «Время не ждет». Телефильм, 1-я серия. (Цв.).
14.00 «Последние игры».
14.20 «Творчество писателя Нодара Думбадзе».
15.05 «Рабочая совесть». Телеочерк.
15.35 «Первые радости». Фильм.
17.15 «Огниво». Телеспектакль.
18.00 Новости.
18.15 «Веселые нотки». (Цв.).
18.30 «Рубежи десятой пятилетки».
19.00 Концерт.
19.45 «Время не ждет». Телефильм, 2-я серия. (Цв.).
21.00 «Время».
21.30 Чемпионат Европы по фигурному катанию. Произвольная программа.
22.40 «Поет И. Лауфер». (ЧССР).

ВТОРАЯ ПРОГРАММА

18.30 Для детей. (Цв.).
19.00 «Москва».
19.30 Документальный фильм.
19.45 «Наш сад». (Цв.).
20.15 «Спокойной ночи, малыши!».
20.30 «Почин электростальцев».
20.45 «Русская речь».
21.30 «Два воскресенья». Фильм.

ЧЕТВЕРТАЯ ПРОГРАММА

19.30 Отдых в выходные дни.
19.45 «Тайна наших струн». Фильм-концерт. (Цв.).
20.50 «Литературные встречи».
21.35 «Доктор Жуков, на выезд!» Спектакль.

Редактор П. В. СПИРОВ.

СКАЗКИ ТОФАЛАРИИ

Сибирской Швейцарией, краем поднебесных гор нередко называют Тофаларию, расположенную на территории Нижнеудинского района Иркутской области. Здесь, в верховьях рек Бирюсы, Удг, Ии, Гутары, живет одна из самых небольших по численности народностей нашей страны — тофы, или тофалары. По данным последней всесоюзной переписи населения их насчитывается немногим более 500 человек.

Прирожденные охотники и оленеводы, непревзойденные знатоки тайги, тофы до Великого Октября вели кочевой образ жизни и, подвергаясь нещадной эксплуатации, жили в темноте и бедности. Они не имели собственной письменности, но создали немало устно-поэтических произведений, в которых своеобразно отразились их взгляды на мир и природу. «Чум обогревается теплом очага, а душа человека — песней и сказкой», — говорится в старинной тофаларской пословице. За годы советской власти тофы перешли на оседлость, приобщились к современной культуре.

Ученый-фольклорист Р. А. Шерхунаев подготовил и выпустил книгу «Сказки и сказочники Тофаларии», которая знакомит читателей с лучшими образцами устного народного творчества тофов.

А. ГАЙДАЙ.

ДЛЯ ВАС, ОТПУСКНИКИ

Летом нынешнего года люберчане смогут побывать в Ленинграде и Эстонии. Об этом позаботится городское бюро путешествий.

Те, кто примут участие в 17-дневной автобусной экскурсии в Ленинград, познакомятся с историей города, ленинскими местами, историческими памятниками. Они увидят и древний город Псков.

Экскурсанты будут жить 5 дней на турбазе в Луге — в живописной лесной местности, а 10 дней — на турбазе в Репине близ Ленинграда. Путевки можно приобрести по адресу: Театральная, 2.

С. БИЛУНОВА,
директор бюро путешествий.

В кинотеатрах и Дворцах культуры

В КИНОТЕАТРЕ «ПЛАНЕТА»

Сегодня: цветной фильм «ЗВЕЗДА ПЛЕНИТЕЛЬНОГО СЧАСТЬЯ» (2 серии) — 10, 13, 16, 19.

В КИНОТЕАТРЕ «ОРБИТА»

Сегодня: «ДЕНЬ ДЕЛЬФИНА» — 11, 13, 15; «КАК УКРАСТЬ МИЛЛИОН» (2 серии) — 17, 20.

В ДОМЕ КУЛЬТУРЫ ЗАВОДА им. УХТОМСКОГО

Сегодня: «БЕЛЫЙ КЛЫК» — 13, 18, 21.

В МАЛАХОВСКОМ КИНОТЕАТРЕ «СОЮЗ»

Сегодня: «ПРЕСТУПЛЕНИЕ ВО ИМЯ ЛЮБВИ» — 11, 15, 19; «ИСЦЕЛЕНИЕ» — 13, 17, 21.

В ЛЫТКАРИНСКОМ ДВОРЦЕ КУЛЬТУРЫ «МИР»

Сегодня: «ПОВЕСТЬ О ЧЕЛОВЕЧЕСКОМ СЕРДЦЕ» — 18, 21; ЗАНЯТИЕ НАРОДНОГО КИНОУНИВЕРСИТЕТА, тема «ГАЛЕРЕЯ ЖЕНСКИХ ОБРАЗОВ СОФИ ЛОРЕН», фрагменты из фильмов — 19 (большой зал).

ВНИМАНИЮ РУКОВОДИТЕЛЕЙ ПРЕДПРИЯТИЙ И ОРГАНИЗАЦИЙ

С 1 января с. г. выходят в свет новые издания НТИ зарубежных стран. **Подписка будет производиться до 25 января с. г.** с выпиской изданий с января на следующие издания:

Индекс	Название издания	Периодичность	Подписная цена на 6 мес.	Подписная цена на 12 мес.
	ВЕЛИКОБРИТАНИЯ			
88711	Электропокрытия и отделка металлов	12	2-34	4-68
88841	Горная промышленность	52	—	30-16
88890	Радио и телевидение	12	4-74	9-48
88905	Космические полеты	12	7-68	15-36
38924	Радио	12	5-04	10-08
	США			
91446	Биометрика	4	—	7-70
91479	Химия злаковых	6	2-64	5-28
91496	Вычислительная техника	12	6-60	13-20
91614	Приборы и системы управления	12	7-26	14-52
91776	Покрытия и поверхностная отделка металлов	12	4-80	9-60
91810	Радиопередающие устройства	12	6-84	13-68
	ФРАНЦИЯ			
92302	Геофизика	4	—	5-88
92428	Физика и биохимия	12	9-48	18-96
92500	Современная техника	12	3-90	7-80
92510	Вакуумная техника	6	1-41	2-82
	ФРГ			
92762	Электротехника	26	—	20-80
	ШВЕЙЦАРИЯ			
93170	Швейцарский строительный журнал	52	—	33-80

ГЛАВНОЕ УПРАВЛЕНИЕ «СОЮЗПЕЧАТИ».

ЛЮБЕРЕЦКИЙ ИНДУСТРИАЛЬНЫЙ ВЕЧЕРНИЙ ТЕХНИКУМ

объявляет прием учащихся на подготовительные курсы.

Техникум готовит: **техников-плановиков техников-электриков, техников-механиков, техников-технологов по ж/б конструкциям.** Подготовка осуществляется для сдачи приемных экзаменов на I—II курсы.

Курсы работают в основном отделении и его филиалах: в пос. Люберецкого комбината строительных материалов и конструкций (тел. 553-00-15, доб. 5-46); в Краскове при ВНИИСТРОМЕ (тел. 553-70-06, доб. 2-56); в Карачарове (Рязанский проспект, 13, тел. 171-12-42). 4—6

ЛЮБЕРЕЦКИЙ ТЕХНИКУМ СЕЛЬХОЗМАШИНОСТРОЕНИЯ

снимет жилье для слушателей курсов повышения квалификации.

Обращаться: Люберцы, Октябрьский пр., 114, комн 6, тел 553-24-32. 2—3

ВНИМАНИЮ ПОДПИСЧИКОВ

С февраля и последующих месяцев 1976 года **открыта подписка на все газеты,** кроме следующих: «Литературная газета», «Советский спорт», «Труд», «Ленинское знамя», «Московский комсомолец», «На экранах Подмосковья», «Московская правда» и «Вечерняя Москва», а также все газеты союзных республик, кроме «Советской России», «Литературной России».

С марта и последующих месяцев 1976 года **принимается подписка на все журналы,** кроме следующих: «Аврора», «Звезда», «Нева», «Моделист-конструктор», «Наш современник», «Новый мир», «Садоводство», «Сельская новь», «Рыбоводство и рыболовство», «Химия и жизнь», «Советская потребкооперация», и республиканские журналы.

АГЕНТСТВО «СОЮЗПЕЧАТЬ». 1—3

НАШ АДРЕС И ТЕЛЕФОНЫ

Пишите: Люберцы-5, ул. Красноармейская, 4—1.
Звоните: редактор — 553-27-31, отдел партийной жизни, бухгалтерия — 553-14-72, ответ. секретарь, отдел сельского хозяйства — 553-26-83, отдел промышленности — 553-27-35, отдел писем и общественная приемная — 553-27-07.

Люберецкая типография Октябрьский пр., 150

Л-16046 Объем 1 п. л. Тир 20 650 Зак. 192