УГРЕШСКИЕ ВЕСТИ

ДЗЕРЖИНСКИЙ

ЕЖЕНЕДЕЛЬНАЯ ГОРОДСКАЯ ГАЗЕТА № 41 (222) 10 октября 1996 года

ПОДПИСЫВАЙТЕСЬ И ВЫИГРЫВАЙТЕ!

А в выигрыше окажутся все подписчики «Угрешских вестей». Особенно те, кто подпишется на год и первое полугодие 1997 года.

В традиционной новогодней лотерее разыгрываются два суперприза: импортный телевизор и магнитола. Причем, телевизор смогут выиграть только те, кто подписался на весь 1997 год. Подписавшихся на год ждет сюрприз: каждый из них, предъявив подписной талон, бесплатно получит в редакции городской телефонный справочник. Среди других призов, а их будет несколько десятков, — бесплатная подписка на "УВ". Но в любом случае вы не проиграете: ведь с вами всегда рядом любимая газета.

Стоимость подписки на полгода — 24600 рублей, на год — 49200 рублей. Если вы будете получать газету в редакции или на почте, подписка обойдется дешевле: 20100 и 40200 рублей на полгода и год соответственно.

Как и в прошлом году, благодаря помощи администрации, отдел социальной защиты бесплатно «подписывает» всех одиноких пенсионеров с пенсией до 250 тыс. рублей. "УВ" в 1997 году будут бесплатно получать и пенсионеры, обслуживаемые на дому социальными работниками. А для участников и инвалидов Великой Отечественной войны подписка принимается с 50-процентной скидкой в отделе социальной защиты по адресу: ул. Дзержинского, 22 по вторникам и четвергам, с 10 до 17 часов.

Подписной индекс "УВ" — 31485

Не откладывайте на завтра то, что еще не поздно сделать сегодня!

Редакция

ЧТО С КРЫШЕЙ ДОМА ТВОЕГО?

Осенние мотивы навевают тоску. Беззаботное время отпусков и тепла ушло вместе с последним летним днем. И, памятуя об этом, коммунальные службы рьяно взялись за доводку до ума всех коммуникаций.

Правда, в нашем городе особых катаклизмов в связи с подключением тепла не произошло. 1 октября 60 ведомственных домов получили тепло, а из 153 жилых домов, находящихся в муниципальной собственности, только 6 оказались неотапливаемыми. И не потому, что они заброшены и никому, мол, до них нет дела.

Наоборот. Коммунальщики очень напряглись. В шести домах (ул. Сквер пионеров, дом № 2; ул. Бондарева, дома №№ 2, 19, 20; ул. Лермонтова, дома №№ 1, 2) они заканчивают капитальный ремонт системы отопления.

«В этом году городское коммунальное хозяйство относительно спокойно входит в осенне-зимний сезон, — рассказывает управляющий по жилищно-коммунальному хозяйству города Раиса Павловна Марченко. — Уже с мая началась активная подготовка к ремонтным работам. Отсутствие необходимых денежных вливаний во многом сдерживало ход работ».

Тем не менее удалось «подлечить» ряд наиболее важных участков. Завершили ремонт теплотрассы у дома № 15 по ул. Дзержинского, у домов №№ 19, 20 по ул. Томилинской. Пришлось менять теплотрассу на ул. Строй-городок.

Серьезно занимались домами № 1 и № 2 на ул. Школьной. В них отремонтировали системы горячего водоснабжения и отопления.

Решена проблема с водоснабжением для жильцов дома № 5 по ул. Ленина. Теперь в доме есть необходимое давление.

В этом году удалось уделить больше внимания крышам домов. Возможно, жители домов №№ 7, 10 на ул. Томилинской, дома № 22 на ул. Ленина, дома № 8 на ул. Шама не знают, что в их домах сделали капитальный ремонт кровли. Частично починили крыши более чем в 10 домах.

Объемы запланированных работ были весьма внушительными, и не было возможности обойтись без подрядчиков. При этом часть работ коммунальные предприятия города взяли на себя. Многое сделали вне плана.

Более чем в 3 млрд. рублей для города обошлась подготовка жилого фонда к зиме.

Особую заботу управляющего по жилищно-коммунальному хозяйству Р. П. Марченко вызывает состояние головного участка теплосети. Вот уже более 30-ти лет он интенсивно эксплуатируется. Согласно постановлению правительства Московской области № 29 от 31.07.96 года, на проведение этих работ было запланировано 3,5 млрд. рублей. Однако деньги из области не поступили. Теперь в случае выхода из строя головного участка в период отопительного сезона городским коммунальным службам придется несладко.

Объяснить ситуацию отсутствия денег в областной казне можно. В казне пока осело только 46,6% ожидаемых доходов. А в коммунальном хозяйстве области ситуация признана катастрофической. До настоящего времени нет денег для подготовки объектов социальной сферы к зиме.

Но одними объяснениями делу не поможешь.

Тот, кто рассчитывал только на свои силы и не сидел сложа руки летом, оказался в выигрыше. Видимо, городские власти четко уяснили народную мудрость: «На Бога надейся, а сам не плошай».

В. НИКОЛАЕВ

ДЗЕРЖИНСКИЙ • ЛЮБЕРЦЫ • ЛЫТКАРИНО • ДЗЕРЖИНСКИЙ • ЛЮБЕРЦЫ • ЛЫТКАРИНО • ДЗЕРЖИНСКИЙ • ЛЮБЕРЦЫ •

• Творчество

КЭЦ РАСПАХНУЛ ДВЕРИ

Наконец-то свершилось: городской культурно-эстетический центр гостеприимно распахнул двери. «Неорганизованные» посетители смогут познакомиться с его выставками по вторникам, четвергам и субботам с 15 до 19 часов. Для экскурсий отведено время по понедельникам, средам и пятницам с 11 до 13 и с 15 до 19 часов.

Занятия детской студии «Звездочка» будут проходить: в 1-й группе — по понедельникам и вторникам с 15 до 17.10; во 2-й группе — по четвергам и пятницам в это же время; в 3-й группе — по вторникам и пятницам с 17.10 до 19 часов; в 4-й группе — по понедельникам и четвергам с 16.10 до 19 часов.

Юных умельцев, занимающихся в студии «Чебурашка», ждут в Центре по понедельникам, средам и пятницам с 15.30 до 18 часов. .

А. ГОРДЕЕВА

• Постфактум

«ДИНАСТИЯ» ПО-ДЗЕРЖИНСКИ

Накануне Дня учителя в ДК энергетиков чествовали и награждали 16 педагогов и 19 учеников, удостоенных муниципальных стипендий. Стипендия учителю равняется 5-ти минимальным окладам, ученику — одной месячной минимальной заработной плате.

Кроме того, были отмечены 5 учительских династий: З. И. Чечаева — Т. И. Картамышева, И. Н. Половинский — А. М. Горина — Е. И. Демидкова, Н. Т. Терехова — М. В. Кулагина, Т. А. Токарева — Н. В. Жукова, Н. И. Картушина — Ю. В. Картушин.

Наш корр.

• Медицина для всех

ВОССТАНОВИЛИ СТАТУС-КВО

В городе стало уже доброй традицией, что администрация выплачивает денежные компенсации за выслугу лет дзержинским медикам, имеющим скромную зарплату, хотя те должны получать их из областного бюджета. Равно как и их коллеги из ведомственной МСЧ-152. Должны.., но не получают. МСЧ здесь, конечно, не повезло, и она осталась на голодном «пайке».

Исходя из того, что медсанчасть обслуживает население г. Дзержинского, мэр издал постановление, согласно которому шести ее сотрудникам назначена ежемесячная денежная компенсация.

Е. ВЕТРОВА

• Юбилеи

БАБУШКА С ДЕДУШКОЙ РЯДЫШКОМ...

Славный юбилей — золотую свадьбу — отметят в октябре сразу две супружеские пары. Виктор Алексеевич и Мария Ивановна Махонины, Евгений Павлович и Антонина Ивановна Моисеевы прожили трудную, но счастливую жизнь, воспитали детей, внуков, правнуков. Как здорово им всем за одним столом пожелать «новобрачным» здоровья и благополучия и поднять за них, как поется в песне, «стакан парного молока».

Н. БОЯРИНЦЕВА

• Благоустройство

АУ, СБОРЩИКИ МЕТАЛЛОЛОМА!

Полным ходом идет благоустройство территории вокруг дома № 1 по ул. Томилинской: от нового «лесного» проезда к дому теперь ведет лестница, украшенная клумбой, посажены сосенки-малютки, все подходы, подъезды к зданию и площадка перед ним заасфальтированы. Только забытый кем-то подъемный кран явно выбивается из этой идиллической картины.

А окрестная детвора получила в подарок игровую площадку с качелями, лестницами, кольцами, горками и прочими аттракционами.

И. ОЛЬГИНА

• Перемены

С НОВОСЕЛЬЕМ!

Городская нотариальная контора, располагавшаяся ранее на Бондарева, 8, поменяла адрес. Теперь нотариальная контора принимает клиентов на Угрешской, 20.

Наш соб. корр.

• СПОРТ

ВОСЕМНАДЦАТЫЙ СЕЗОН «СОЮЗА»

На днях детско-юношеский спортивный клуб по дзюдо «Союз» открыл свой 18-й сезон. По давно сложившейся традиции в этот день проводилась торжественная линейка: ребятам присваивали спортивные разряды; принимали в состав спортклуба новичков, посвящали их в «союзовцы». Поднять флаги ДЮСК и России доверили самым достойным воспитанникам: А. Пименову, выполнившему нормативные требования на звание «мастер спорта»; Ю. Волос и В. Волотовой, ставшим мастерами спорта международного класса. В прошедших затем показательных выступлениях юные дзюдоисты, как всегда, продемонстрировали большую ловкость и виртуозное владение телом. В завершение состоялось открытое первенство ДЮСК «Союз» по дзюдо среди юношей и девушек. Победителями и призерами стали: 1 место — О. Волос, А. Магденко, С. Боброва, М. Шевлякова, Ю. Борисова. 2 место — В. Тулукин. 3 место — А. Воробьев, М. Архипов, Е. Никанорова.

М. БЕСЕДИНА

ОБЫГРАЛИ «СЭЛТИК»

Завершается первенство Люберецкого района по футболу среди мужских команд. 29 сентября «Орбита» (г. Дзержинский) играла с командой «Сэлтик» (пос. Октябрьский). Эту встречу наши спортсмены выиграли со счетом 3:2. Два гола в ворота соперников забил В. Воронин и один гол — А. Залявин.

М. ШАТИНСКАЯ

• Память

ИХ ИМЕНА ТЕПЕРЬ ИЗВЕСТНЫ

Тринадцать люберецких и двое химкинских ребят приняли участие в летней экспедиции, которая занималась поисками останков воинов, пропавших без вести в Великую Отечественную войну на территории Калужской области.

В ходе поисков было обезврежено 1100 немецких снарядов, установлены фамилии четырнадцати погибших защитников Родины.

Двухнедельная экспедиция завершилась торжественным захоронением останков около 1,5 тысяч воинов.

Наш корр.

• ДЗЕРЖИНСКИЙ • ЛЮБЕРЦЫ • ЛЫТКАРИНО • ДЗЕРЖИНСКИЙ • ЛЮБЕРЦЫ • ЛЫТКАРИНО • ДЗЕРЖИНСКИЙ • ЛЮБЕРЦЫ • ЛЫТКАРИНО •

• *Вести городской Думы*

ВСТРЕЧА ПОСЛЕ ЛЕТА

После длительного летнего перерыва депутаты городской Думы собрались на свое первое заседание.

В повестку дня мэр города В. И. Доркин предложил три вопроса:

1. О решении Московской областной думы № 11/99 от 4.09.96 г. «Об отнесении города районного значения Дзержинский Люберецкого района Московской области к категории городов областного значения» и направлении деятельности администрации в связи с этим.

2. О разделении бюджетов Люберецкого района и г. Дзержинского на 1996 год.

3. Об основных направлениях деятельности администрации на 1997 год.

Депутаты добавили еще несколько вопросов. Т. Я. Карпухина напомнила Думе о реальном введении Закона «О ветеранах». Депутат усомнилась в его действии, когда ее несколько раз пытались высадить из маршрутного такси МП «Рейс». Не помогали ни ветеранское, ни пенсионное, ни депутатское удостоверения. Как выяснилось, один пенсионер имеет право на бесплатный проезд в каждом рейсе «Газели».

Т. Я. Карпухина высказала предположение жителей своего микрорайона о том, что у ЦТП-6 возводится гараж. Присутствовавшие на заседании депутаты А. В. Рожков и Б. А. Гриценко объяснили, что пристройка необходима для размещения дополнительных насосов. Мэр предложил разобраться с пристройкой в рабочем порядке.

Депутаты С. М. Истратова и В. А. Медовщиков подняли вопрос о компенсационных выплатах медицинским работникам МСЧ-152 за выслугу лет из городского бюджета, т. к. необходимые для этого деньги из области не поступают.

После небольших дебатов о статусе областной больницы Дума приняла решение о выплате ее сотрудникам компенсации.

Депутат А. В. Рожков высказал озабоченность летним перерывом в работе городской Думы и предложил мэру придерживаться плана ее заседаний.

Мэр замечание принял, объяснив, что перерыв в заседаниях связан с решением главного вопроса для города — получением статуса областного значения.

Дума утвердила состав административной комиссии. Вопрос об основных направлениях деятельности администрации на 1997 год перенесен на следующее заседание. Предварительно он будет рассмотрен в комиссиях.

В. ЗОРКИЙ

РЕШЕНИЕ ГОРОДСКОЙ ДУМЫ

№ 2/6 от 26.09.1996 года

«О нормативных актах городской Думы, администрации г. Дзержинского, Собрания представителей и администрации Люберецкого района»

В связи с вступлением в действие Устава г. Дзержинского и принятием Московской областной Думой решения «Об отнесении города районного значения Дзержинский Люберецкого района Московской области к категории городов областного значения», городская Дума

РЕШИЛА:

1. В связи с началом действия Устава г. Дзержинского (21.12.95 г.) нормативные акты Собрания представителей и администрации Люберецкого района не действуют на территории г. Дзержинского.

2. Правовые акты Собрания представителей, городской Думы и администрации г. Дзержинского, принятые в пределах их компетенции, обязательны для исполнения всеми организациями, расположенными на территории города, независимо от подчиненности и форм собственности, должностными лицами и гражданами.

Мэр В. И. ДОРКИН

РЕШЕНИЕ ГОРОДСКОЙ ДУМЫ

№ 3/6 от 26.09.1996 года

«О разделении бюджетов Люберецкого района и г. Дзержинского»

В соответствии с действующим законодательством нормативы отчислений по регулируемым доходам для муниципального образования г. Дзержинский Московской области, в том числе и на 1996 год, могут быть установлены только решением Московской областной Думы.

22 мая 1996 года на основании Устава города принято решение городской Думы № 6/4, где определены нормативы отчислений для г. Дзержинского на 1996 год. В соответствии с п.2.2. решения Московской областной Думы «Об отнесении города районного значения Дзержинский Люберецкого района Московской области к категории городов областного значения», решением Московского областного арбитражного суда, городская Дума

РЕШИЛА:

1. До принятия Закона Московской области о корректировке бюджета на 1996 год администрации г. Дзержинского руководствоваться решением городской Думы № 6/4 от 22 мая 1996 года «О бюджете г. Дзержинского на 1996 год».

2. Предложить мэру г. Дзержинского В. И. Доркину продолжить согласовательную процедуру по разделению бюджетов Люберецкого района и г. Дзержинского.

Мэр В. И. ДОРКИН

ПОСТАНОВЛЕНИЕ МЭРА

№ 833-ИП от 13.09.1996 года

«О назначении муниципальных стипендий»

В целях повышения престижа педагогического труда и стимулирования творческой работы педагогических кадров, поощрения учащихся в получении знаний и их участия в общественной жизни школы и города, в соответствии с «Положением о муниципальных стипендиях для учителей г. Дзержинского» и «Положением о муниципальных стипендиях для учащихся школ г. Дзержинского»

ПОСТАНОВЛЯЮ:

1. Утвердить решения педагогических коллективов школ города и установить на 1996-97 учебный год муниципальные стипендии следующим учителям г. Дзержинского:

УШАКОВОЙ Светлане Прокофьевне — учителю математики школы № 1;

СМИРНОВОЙ Елене Васильевне — учителю начальных классов школы № 1;

ФЕДОРОВОЙ Татьяне Семеновне — учителю географии школы № 2;

КУЧЕРОВОЙ Светлане Алексеевне — учителю физики школы № 2;

ЗЕНИНОЙ Нине Николаевне — учителю начальных классов школы № 3;

МАЛЯРОВОЙ Любови Васильевне — учителю математики школы № 3;

РОГОВОЙ Елене Леонидовне — учителю английского языка школы № 3;

ГУБАНОВОЙ Людмиле Ильиничне — учителю начальных классов гимназии № 4;

ТРОФИМОВОЙ Елене Николаевне — учителю русского языка и литературы гимназии № 4;

ВЕСЕЛОВОЙ Татьяне Николаевне — учителю начальных классов гимназии № 4;

КРУТОВОЙ Надежде Ивановне — учителю обслуживающего труда гимназии № 4;

СУДЬИНОЙ Тамаре Владимировне — учителю русского языка и литературы гимназии № 5;

ГЛЕБОВУ Виктору Петровичу — учителю истории гимназии № 5;

СЕМКИНОЙ Ларисе Николаевне — учителю физики гимназии № 5;

ШКАРБАНЕВОЙ Тамаре Алексеевне — учителю начальных классов гимназии № 5;

БОЙЦОВОЙ Ирине Ивановне — учителю географии гимназии № 5.

2. В соответствии с представлениями администраций школ присудить муниципальные стипендии на 1996-97 учебный год следующим учащимся г. Дзержинского:

Школа № 1

— ***МЕДВЕДЕВОЙ Татьяне***, 11 кл.;
— ***КОРНАЧЕВОЙ Ольге***, 11 кл.

Школа № 2

— ***НАСЫРОВОЙ Равиле***, 11 кл.;
— ***ПУЛИНОЙ Галине***, 11 кл.

Школа № 3

— ***ГОРЮНОВОЙ Ирине***, 10 кл.;
— ***БЕНДЮК Оксане***, 11 кл.;
— ***ВОЛКОВУ Петру***, 11 кл.;
— ***КИРСАНОВУ Андрею***, 11 кл.;
— ***ЗАХАРОВОЙ Светлане***, 11 кл.

Гимназия № 4

— ***ФРОЛОВОЙ Анастасии***, 10 кл.;
— ***СЕЛИВЕРСТОВОЙ Екатерине***, 10 кл.;
— ***ПОДЫНОЖНОЙ Анне***, 10 кл.;
— ***ЕГОРКИНОЙ Екатерине***, 11 кл.;
— ***КОВАЛЕВОЙ Елене***, 11 кл.

Гимназия № 5

— ***ГУЛЯЕВОЙ Ирине***, 11 кл.;
— ***КОТЯТКИНОЙ Ольге***, 11 кл.;
— ***МЕЛЬНИКОВОЙ Елене***, 11 кл.;
— ***НАЗЫРОВОЙ Любови***, 11 кл.;
— ***ПЛЕШАКОВОЙ Наталье***, 11 кл.

3. Стипендию учителям выплачивать в размере 5-ти минимальных заработных плат в месяц, учащимся — в размере 1-ой минимальной заработной платы.

4. Главному бухгалтеру администрации Л. М. Челепигиной производить перечисление средств для выплаты стипендий на р/счет школ до 5-го числа каждого месяца.

5. Расходы по данному постановлению отнести на код 130302.

Мэр В. И. ДОРКИН

ПРИКАЗ
военного комиссара Люберецкого района

«О призыве граждан на военную службу»

1. На основании Закона «О воинской обязанности и военной службе», Указа Президента РФ № 1401 от 28 сентября 1996 г. на территории Люберецкого района, Московской области с 1.10 по 31.12.1996 года проводится призыв граждан на военную службу в Вооруженные Силы.

2. Явке на призывной участок Люберецкого района для призыва на военную службу подлежат все граждане 1978 года рождения, которым ко дню призыва исполнилось 18 лет, а также граждане, родившиеся в 1969/78 гг., у которых истекли отсрочки от призыва или не призванные ранее на военную службу по другим причинам.

3. Все граждане, подлежащие призыву на военную службу в Вооруженные Силы, обязаны прибыть на призывной участок по адресу: г. Люберцы, Октябрьский пр-т, д. 261 в точно назначенные дни и часы с документами, указанными в повестке. Граждане, не получившие повесток на военную службу, обязаны прибыть в ОВК в течение дня 22 октября 1996 года, имея с собой документы, удостоверяющие личность.

4. Все лица призывного возраста, подлежащие призыву на военную службу, временно пребывающие на территории Люберецкого района, обязаны незамедлительно возвратиться к месту постоянного жительства и явиться в районный военный комиссариат, в котором они состоят на воинском учете, для прохождения призывной комиссии.

5. Граждане, не явившиеся своевременно для призыва на военную службу или уклоняющиеся от явки на призывной участок, несут ответственность, согласно действующему законодательству.

6. На основании Закона «О воинской обязанности и военной службе» руководители предприятий, учреждений, организаций и учебных заведений обязаны освободить призывников от работы (учебы) на время, необходимое для прохождения призыва, отозвать призывников из командировок и обеспечить их своевременную явку на призывной участок.

Военный комиссар города Люберцы полковник В. ВИННИК

ПОСТАНОВЛЕНИЕ МЭРА

№ 845-ИП от 17.09.1996 года

«О выплате материальной помощи одиноким неработающим пенсионерам и инвалидам к Дню города — 15 сентября 1996 года»

В целях материальной поддержки малообеспеченных неработающих пенсионеров и инвалидов и ознаменования праздника — Дня города 15 сентября 1996 года

ПОСТАНОВЛЯЮ:

1. Отделу социальной помощи произвести выплаты материальной помощи в размере 100 тыс. рублей одиноким неработающим пенсионерам и инвалидам в возрасте 66 лет и старше, зарегистрированным в отделе социальной помощи.

2. Начальнику финансового управления Е. Н. Черкасову выделить средства из местного бюджета из статьи «Резерв» на выплату помощи согласно прилагаемому списку.

3. Гл. бухгалтеру администрации г. Дзержинского Л. М. Челепигиной перечислить на текущий счет № 694401 социальной защиты в Дзержинском филиале УКБ сумму на вышеуказанные выплаты в размере 40 млн. рублей.

Мэр В. И. ДОРКИН

ПОСТАНОВЛЕНИЕ МЭРА

№ 821-ИП от 10.09.1996 года

«Об организации школьного питания»

Во изменение Постановления администрации г. Дзержинского от 22.08.95 года № 778-ИП и согласно Указу Президента РФ № 466 от 20.04.93 года

ПОСТАНОВЛЯЮ:

1. Установить 01.09.96 года дотацию на питание школьников из расчета 3,0% от минимальной заработной платы в день на каждого учащегося.

2. Директорам школ города: № 1 — Ю. В. Картушину, № 2 — Л. А. Сафроновой, № 3 — Н. В. Бозюковой, № 4 — С. И. Черногузовой, № 5 — Н. В. Самодоевой использовать средства, не превышая выделяемого финансирования, и в срок до 5 числа каждого месяца представлять в бухгалтерию администрации отчет.

3. Настоящее Постановление вступает в силу с 01.09.96 г.

Мэр В. И. ДОРКИН

ПОСТАНОВЛЕНИЕ МЭРА

№ 869-ИП от 23.09.1996 года

«О родительской плате за содержание детей в муниципальных детских дошкольных учреждениях»

В связи с изменением сметной стоимости содержания одного ребенка в муниципальных ДДУ за счет увеличения стоимости продуктов питания и затрат на производственно-хозяйственные нужды и исходя из стоимости содержания одного ребенка в ДДУ в 4-м квартале 1996 года (752,5 тыс. рублей в общеобразовательных группах и 800 тыс. рублей в логопедических, оздоровительных и круглосуточных группах)

ПОСТАНОВЛЯЮ:

1. Установить с 1.10.96 года на 4 квартал текущего года следующий размер оплаты, взимаемой с родителей детей, посещающих общеобразовательные группы:

20% — 150 тыс. руб.;
15% — 113 тыс. руб.;
10% — 75 тыс. руб.;
бесплатно — для многодетных родителей и детей сотрудников ДДУ.

Для детей, посещающих спецмедгруппы (логопедические, оздоровительные) и круглосуточные, установить следующую оплату:

20% — 160 тыс. руб.;
15% — 120 тыс. руб.;
10% — 80 тыс. руб.;
бесплатно — для многодетных родителей и детей сотрудников ДДУ.

2. Стоимость содержания детей в муниципальных ДДУ пересматривать 1 раз в квартал.

Мэр В. И. ДОРКИН

• *Я вам пишу...*

ЧУТКОСТЬ, ДОБРОТА И... ЖЕНСТВЕННОСТЬ

Как быстротечны летние дни! Снова за окнами заполыхали краски осени. Наши дети отправились в школу и детский сад, где их ждут вторые мамы — учителя и воспитатели. Так спокойно на душе у родителей, когда их ребенок попадает в надежные, добрые руки!

Именно такой надежностью и добротой отличается коллектив детского сада № 35 под руководством заведующей Ольги Ивановны Козловской. Здесь царит атмосфера доброжелательности, спокойствия. Здесь работают настоящие профессионалы. Дети с радостью бегут утром в свою группу к Антонине Петровне Кошелевой, к Наталье Ивановне Калининой, Марине Николаевне Левиной, к Светлане Александровне Кузнецовой.

Большой чуткостью и сердечностью отличается Анастасия Алексеевна Крутова. Золотое сердце, море женственности и настоящая русская красота! Анастасия Алексеевна работает сейчас в подготовительной группе, где детей обучают родному языку, английскому, математике. Ребятишки рисуют, вышивают, знакомятся с природой, с народными промыслами, укрепляют свое здоровье.

А какие яркие, замечательные праздники проводятся здесь для детей и их родителей!

Очень хочется выразить от имени родителей глубокую благодарность всему коллективу детсада № 35 и пожелать им здоровья, творческих успехов и семейного благополучия.

О. ИНЮТКИНА
по поручению родителей

• *Интервью*

ЛИШЬ ПОСКРИПЫВАЮТ НОВЫЕ «ГАЗЕЛИ»

Более двух месяцев прошло с тех пор, как у города появился свой муниципальный транспорт. На вопросы о том, выгодной ли оказалась эта затея, какие сулит перспективы и т.д., ответил директор предприятия «Рейс» М. П. МАКАРОВ:

— Безусловно выгодной. С первых же дней стало ясно, что "Рейс" рентабелен. Более того, мы смогли даже выкупить 3 машины, которые приобрели в кредит. А это 240 миллионов рублей.

— Наверное, ваше предприятие не остановится на парке из 11 «Газелей»?

— Как же иначе? В перспективе — покупка автобусов, прием заказов от пассажиров на грузовые перевозки.

— А как обстоят дела с ремонтной базой?

— Пока используем базу ФЦДТ «Союз». Наша собственная ускоренными темпами строится в карьере ЗИЛа. Уже этой зимой планируем туда переехать.

— Что вы по прошествии 2-х месяцев можете сказать о «Газелях»? Хорошие машины, надежные?

— В принципе, они вполне надежны и достаточно комфортабельны.

— Неужели без недостатков?

— Есть и недостатки. Например, с ручками просто беда. Слабый механизм открывания-закрывания, поэтому они «летят» очень часто. Кроме того, наши люди еще не привыкли к таким вариантам ручек. И водителям каждый день приходится наблюдать, как пассажиры (особенно этим грешат женщины), чтобы попасть в салон, буквально выламывают ручки. Мы на этих деталях скоро можем разориться (смеется).

— А как обстоят дела с кадрами?

— Нормально. Водители проходят строгий отбор, медицинский осмотр обязателен. Любителям выпить к нам дорога закрыта. Многие водители — местные жители. Однако, о каком-то предпочтении дзержинцам говорить не приходится. Принимаем всех, кто нам подходит.

— Многие пенсионеры беспокоятся: а вдруг отменят автобусы "21"-го и "347"-го маршрутов и будут ходить одни «маршрутки»? Тогда пенсионное удостоверение окажется бесполезным и придется платить наличными. Поясните, пожалуйста, ситуацию.

— Эти опасения совершенно напрасны. Автобусы как ходили, так и будут ходить. Автоколонне 1787 невыгодно снимать автобусы с маршрутов. Она же лишится довольно приличного дохода.

— Как строятся отношения с «Автолайном»? Вначале, помнится, хотели совсем отказаться от его услуг?

— Пока «Рейс» не может себе этого позволить: нет необходимого парка муниципального транспорта. Ну, а в дальнейшем ... Поживем — увидим.

— Льготные категории пассажиров останутся прежними?

— Да. Как и раньше: бесплатно по одному инвалиду или ветерану Великой Отечественной войны на каждую машину. Позволю себе высказать такое мнение: государство должно выплачивать адресную дотацию на пенсионеров. Если приходится кому-то ездить на автобусе — вот необходимая сумма. Те же, кто дома сидят, сами найдут, на что потратить эти деньги. Повторяю, это мое субъективное мнение.

Н. РЫБИНА

Рис. В. Носова

• *Истоки творчества*

МУЗЕЙ ДЛЯ ДЕТЕЙ

Дымковская игрушка, «хохлома», «гжель», ручная вышивка, вязаные симпатичные зверюшки и ажурные шали... Все это сделано руками местных умельцев. Их творения теперь представлены не только в городском музее, но и в детском комбинате № 67. На днях у здешних малышей состоялся праздник: в их детском комбинате открылась «нравственно-эстетическая» комната.

Так назвала эту комнату заведующая детским комбинатом Валентина Васильевна ЯНОВСКАЯ, которая, по сути, стала идеологом нового дела. Однажды Валентина Васильевна предложила на одном из педагогических советов создать в комбинате своеобразную комнату-музей. Воспитатели охотно поддержали начинание своего руководителя. Ведь известно, что малыши лучше развиваются, когда сами приобретают навыки каких-либо манипуляций: будь то лепка, рисование или конструирование. А в созданной комнате-музее ребята смогут увидеть и сравнить различные виды народных промыслов, узнать историю их появления и своими глазами увидеть, как рождается с помощью, например, ниток картина. Мальчики и девочки смогут ощутить себя художниками, вышивальщиками и скульпторами. Свои произведения они смогут показать друзьям и родителям. Экспозиция комнаты-музея будет постоянно меняться. Организаторам предоставили свои работы местные умельцы.

Сергей Алексеевич Степашин уже многие годы радует горожан своими изумительными вышивками. Часть своих работ он подарил ребятам.

А Валерия Васильевна Дормашова на примере своих шалей, скатертей и блуз показала малышам, как с помощью простой нити, крючка и рук можно творить настоящие чудеса. Фантазия Валерии Васильевны безгранична. С помощью вывязанных фигур рукодельница составляет всевозможные узоры.

В картинах Игоря Николаевича Петрова ребята узнают родные места: храмы Николо-Угрешского монастыря в различное время дня и года. Собрать такую красоту под сводами детского комбината помогла воспитателям Наталья Борисовна Костина, бессменный руководитель кружка детской игрушки «Чебурашка».

Как ни богата наша отечественная педагогическая наука различными методиками, но для раннего приобщения малышей к творчеству ни одна не подходит.

Тем не менее, по словам заведующей детским комбинатом № 67 В.В. Яновской, уже с 3-х лет девочки и мальчики будут познавать великий мир красоты. А помогать им в этом согласились народные умельцы.

В. НИКОЛАЕВ
Фото С. Зайкина

От редакции: ***Дорогие горожане! Если вы хотите порадовать детей своим искусством, подарить им радость от ваших произведений, вас ждут в детском комбинате № 67. Тел. 551-61-27.***

• *Астролог рекомендует*

ЛУННЫЙ ДЕНЬ

11-13 октября. Солнце и Луна в Весах. 11 октября — 29 лунный день,время воплощения космических иллюзий. Над людьми сгущается астральный туман. 12 октября — новолуние, частичное солнечное затмение. Нельзя делать ничего нового, даже планировать. Нужно практиковать пост, смирение, покаяние. То, что события проходят под знаком Весов, дающим дипломатичность и гармонию, сглаживает ситуацию. Нужно беречь почки. Абсолютно противопоказано употребление алкоголя.

14-15 октября. Луна в Скорпионе, в падении. Пессимизм, потребность в самоанализе, желание выплакаться. В то же время облегчается вхождение в состояние ясновидения, медиумизма. Возможно проявление человеконена вистничества. 15 октября на фоне квадратуры Меркурия к Юпитеру могут быть безалаберные поступки. В этот период лучше не перегружать сексуальную сферу, не есть острую пищу. Можно удалять гланды и аденоиды.

16 октября. Луна в Стрельце. Появляется бессознательное желание быть примером для других. Усиливаются тщеславие и гордыня. В интимном плане может появиться желание поискать идеального партнера. Не следует перегружать острым и жирным желчный пузырь, а также подвергать его операции.

17-19 октября. Луна в Козероге, в изгнании. Обостренное желание сохранить безупречную репутацию. Интересы приземленные. 18 октября на фоне квадратуры Солнца с Нептуном возможно самообольщение, неоправданные надежды и разочарования. 19 октября соединение Луны с Нептуном повышает чувствительность и музыкальные способности. В эти дни противопоказаны операции на позвоночнике и коленях.

20-21 октября. Луна в Водолее. В голову приходят неожиданные, даже бредовые идеи. Появляются внутренняя потребность в свободе,благожелательное отношение к людям. 20 октября на фоне соединения Луны с Ураном усиливается работа воображения, увеличивается ясность внутренних ощущений. В этот период противопоказано лечение глазных болезней и нервной системы.

В. ЦАКАНЯН,
зав. кабинетом астрологии и биоэнергетики при КЮТ

ГАСТРОЛЕРЫ ИЗ ТАШКЕНТА

Оперативная сводка происшествий Дзержинского ОВД с 26 сентября по 3 октября

Понятно ликование человека, который только что поставил в свой гараж приобретенную в магазине новехонькую автомашину. Как водится, собираются гости, покупку «обмывают». Слух о счастливом водителе мгновенно распространяется по беспроволочному телефону. А воры не дремлют. Гараж владельца «девятки» или «шестерки» берется на заметку и дальнейшее — лишь дело техники.

● Так, 1 октября злоумышленники сорвали замок с гаража хозяина «жигулей» (ВАЗ 21053, вишневого цвета, 1996 г. выпуска) и украли машину. Похитителей ищут.

● 2 октября два молодых человека (один из Лыткарина, другой — из Рузского района) сообща замыслили увести чужой автомобиль. Сказано — сделано. Жертвой воров стал владелец «Москвича», на свою беду припарковавший машину на улице Шама. Но воришкам не повезло. Их карьера закончилась, еще не начавшись. Автомобиль возвращен хозяину.

● Неприятный инцидент произошел 27 сентября в одном из гаражей ГСК-35. 43-летний сын, нигде не работающий, избил отца. Ведется расследование.

● Задержаны и изобличены в воровстве два «гастролера» из города Ташкента. Обоим — по 20 лет. Они залезли в одну из квартир в поселке «Белая Дача» и похитили вещей на сумму 25 млн. рублей. В ходе расследования выяснилось, что жители солнечного Узбекистана уже успели «наследить» в Люберецком районе. В период с 31 августа по 11 сентября они «обчистили» квартиру на Селикате. Улов, правда, был небольшой: настенные часы, пара женских костюмов, два ковра. Видимо, не удовольствовавшись добычей, юноши замахнулись на большее. И ... поплатились за это. В конечном итоге они понесут заслуженное наказание. А пока проводится расследование.

● Недавно в нашей газете было помещено объявление из УВД, в котором перечислялись приметы полуобгоревших трупов мужчины и женщины, обнаруженных неподалеку от школы 35. Вскоре личности погибших были установлены. Ими оказались женщина из поселка Селикат и местный житель. Их останки имели следы насильственной смерти. В ходе оперативно-розыскных мероприятий задержали пятерых человек, подозреваемых в этом убийстве. Как выяснилось позже, трое из этих людей проживают в ближнем Зарубежье, не работают, ранее судимые. Двое других мужчин — жители г. Дзержинского. У подозреваемых были изъяты вещественные доказательства, которые полностью изобличили их в в преступлении. Это типичное убийство на бытовой почве. Жертвы вначале выпивали в общей компании. Потом из-за чего-то возникла ссора. Дальше все пошло очень быстро. Когда драчуны опомнились, было уже поздно. Чтобы замести следы, тела завернули в ткань и ночью вынесли к мусоросборнику возле школы № 35. Затем облили бензином и подожгли. Расследование ведет прокуратура г. Люберцы.

Дамы и господа! Если вам что-либо известно о перечисленных происшествиях, мы ждем вашим звонков по тел. 551-20-88 (дежурная часть). Информация может быть передана анонимно.

Информацию подготовила Н. РЫБИНА совместно с инспектором штаба Люберецкого УВД С. КОЛОСОВОЙ

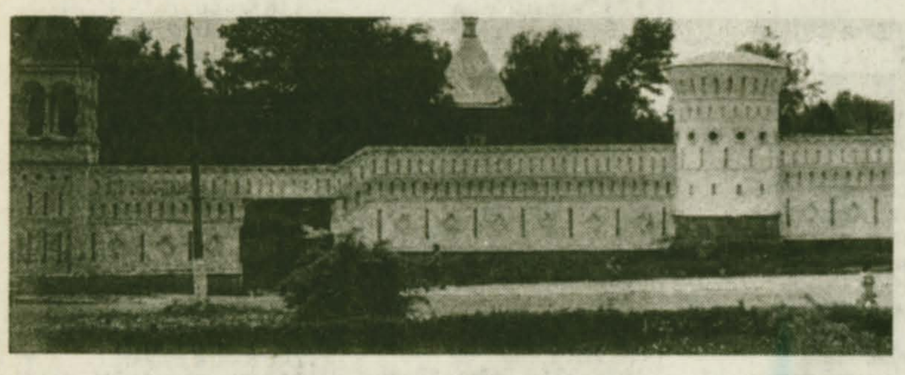

Николо-Угрешский ВЕСТНИК

СВЯТЦЫ

Октябрь

11 октября Пт. Преподобных Кирилла и Марии, родителей преп. Сергия Радонежского.

14 октября Пн. ПОКРОВ ПРЕСВЯТОЙ БОГОРОДИЦЫ

Память преподобного Романа Сладкопевца.

15 октября Вт. Блаженного Андрея, Христа ради юродивого.

16 октября Ср. Обретение мощей преподобного Амвросия Оптинского.

18 октября Пт. Святителей Московских Петра, Алексия, Ионы, Филиппа и Ермогена.

19 октября Сб. Апостола Фомы.

20 октября Вс. Мучеников Сергия и Вакха.

22 октября Вт. Апостола Иакова Алфеева.

26 октября Сб. Иверской иконы Божией Матери.

27 октября Вс. Память св отцов Седьмого Вселенского Собора (787).

31 октября Чт. Апостола и евангелиста Луки.

Ноябрь

2 ноября Сб. Димитриевская родительская суббота.

4 ноябрь Пн. Празднование Казанской иконы Божией Матери.

5 ноября Вт. Апостола Иакова, Брата Господня.

6 ноября Ср. Иконы Божией Матери "Всех скорбящих Радость".

8 ноября Пт. Великомученика Димитрия Солунского.

10 ноября Вс. Мученицы Параскевы - Пятницы.

14 ноября Чт. Св. Чудотворцев Бессребренников Космы и Дамиана.

РАДУЙСЯ, РАДОСТЕ НАША, ПОКРЫЙ НАС ОТ ВСЯКОГО ЗЛА ЧЕСТНЫМ ТВОИМ ОМОФОРОМ

Множество чудотворных икон Божией Матери есть у нас, через которые на нас изливаются благодеяния Божии по предстательству Пречистой. Одна из них — Иверская Икона Пресвятой Богородицы.

В IX веке в царствование императора Феофила свирепствовало жестокое гонение на святые иконы. Православных почитателей святынь предавали истязаниям, а святые иконы сжигались.

В то время близ города Никеи жила благочестивая вдова с юным сыном. У нее в доме, в особо устроенной церкви, находилась чудотворная икона Божией Матери. Вдова имела великое благоговение к этой иконе и часто обращалась в своих нуждах к Богородице. Воины, посланные императором, пришли к благочестивой никейской вдове. Она умоляла пришедших воинов оставить у нее святую икону до утра, обещая им за это много денег. Воины согласились, но при этом один из них, уходя, со злобой ударил копьем икону Матери Божией. К его ужасу из пронзенного места иконы потекла кровь. Потрясенный чудом, воин оставил ересь и поступил в Иверский Афонский монастырь, где окончил дни свои в строгом подвижничестве.

После долгой молитвы вдова взяла икону, отнесла на морской берег и опустила в воду. К великой ее радости, икона не упала ниц в море, но стала прямо и в таком положении понеслась по волнам на запад. Благочестивая мать стала просить своего сына бежать от преследований иконоборцев в Грецию. Юноша удалился на Афонскую

гору и принял там иночество. От него и узнали афонские пустынники об иконе, пущенной в воду его матерью.

Один только Бог знает, где скрывался образ Приснодевы! Прошло почти два века после кончины никейского пришельца, как в один вечер иноки Иверской обители увидели огненный столб на море. Приблизившись к берегу, они увидели, что огненный столб возвышается над иконой Божией Матери. Тогда иноки собрались в храме и стали молиться, чтобы Господь даровал им чудесную икону. Их молитва была услышана.

В то время в Иверской обители подвизался старец преподобный Гавриил, родом из Грузии, который отличался строгостью жизни и простотой нрава. Этому благочестивому старцу явилась во сне Пресвятая Богородица и повелела идти по воде и принять святую икону. Старец Гавриил объявил настоятелю о видении, и на утро все монахи Иверской обители с молебным пением отправились на берег. Старец безбоязненно пошел по воде, как по суше, и сподобился принять в свои объятия святую икону. Ее внесли в соборную церковь и поставили в алтаре. Однако Пресвятая сама избрала место для своей святыни. Ночью икона чудесным образом перенеслась и поместилась над монастырскими воротами. Пресвятая дева открыла Свою волю Гавриилу, сказав во сне, что не желает быть хранимой монахами, а хочет Сама быть их хранительницей.

Когда слух о чудотворном образе распространился в России, при Патриархе Никоне был сделан список с Афонской Иверской иконы, который и был принят с честью.

Чудотворную Иверскую икону чтут не только чада Православной Церкви, но и люди других христианских исповеданий. Были случаи, что некоторые из них в тяжкой болезни, потеряв всякую надежду на помощь врачей, обращались с усердной молитвой к Царице Небесной, и Милосердная Ходатаица подавала исцеления и помощь болящим и Своей чудодейственной силой привлекала многих в лоно Православной Церкви.

О ПОЧИТАНИИ СВЯТЫХ ИКОН

Преподобные отцы Седьмого Вселенского Собора, состоявшегося в 787 году, противостояли иконоборцам, отвергавшим поклонение святым иконам. То время было трудным для Церкви. За поклонение святым иконам многие христиане терпели угрозы, оплевания, биения, темницы, происходило множество мятежей и восстаний, особенно ревностные были осуждены на изгнание.

Почему же так злобно относились иконоборцы к святым иконам? Уж не правы ли они были в отрицании их?

Православное богословие говорит: «Достоверное предание свидетельствует, что евангелист Лука, который был врачом и живописцем, писал и оставил после себя иконы Богоматери. В первые три века христианства, хотя употребление икон не было таким всеобщим по причине притеснения Церкви со стороны властей, несомненно известно, что изображение Иисуса Христа было в употреблении. В четвертом веке, по окончании гонений, повсюду появляются вместе с иконами Христа Спасителя и иконы святых угодников Божиих как украшение храмов и предмет поклонения. Св. Василий Великий в «Слове о мученике Варлааме» желает, чтобы мученик был изображен на доске (и вместе с ним венчающий его Христос). Св Афанасий называет гордыми и глупыми тех, которые отвергают изображения святых. Во времена иконоборчества догмат об иконопочитании был запечатлен кровью многих исповедников и, наконец, решительно утвержден общим голосом Церкви на Седьмом Вселенском Соборе, который отлучил от Церкви всех отвергающих святые иконы и называющих их «идолами».

Итак, мы не идолопоклонники и почитаем св. иконы, а не боготворим. Глядя на иконы, мы возносимся мыслью к Богу и святым Его. Пусть знают об этом и современные иконоборцы и прекратят хулить св. иконы и Церковь.

ПОМЯНИ, ГОСПОДИ, ДУШИ УСОПШИХ РАБ ТВОИХ

О поминовении усопших в Православной Церкви.

В церковной практике часто встречаются вопросы о погребении и последующем поминовении усопших. Чтобы разрешить их, начинаем публиковать главы из книги «Православный обряд погребения».-М.,1996.

Родительские субботы — дни особой молитвы за усопших. Такова и грядущая Димитриевская родительская. Это день поминовения убитых воинов, первоначально установленный ради Куликовской битвы, а впоследствии ставший днем молитвы за всех православных воинов и военачальников.

Как же правильно поминать усопших? Великий Святитель Православной Церкви Иоанн Златоуст говорил: «Постараемся, сколько возможно, помогать усопшим, вместо слез, вместо рыданий, вместо пышных гробниц — нашими о них молитвами, милостынями и приношениями, чтобы таким образом и им, и нам получить обещанные блага». Из слов святого отца видно, что поминовение усопших душеспасительно и для самих поминающих.

Молитва за усопших — это главная и неоценимая помощь отошедшим в мир иной. Покойник не нуждается, по большому счету, ни в гробе, ни в могильном памятнике, ни, тем более, в поминальном столе — все это лишь дань традициям, пусть и весьма благочестивым. Но вечно живая душа умершего испытывает великую потребность в постоянной молитве, так как не может сама творить добрых дел, которыми была бы в состоянии умилостивить Господа. Домашняя молитва за близких, в том числе и умерших, — долг всякого православного. Но особую помощь почившим оказывает поминовение в Церкви.

Во все памятные дни следует кому-либо из родственников прийти в храм к началу службы, подать записку с именем усопшего для поминовения в алтаре (лучше всего, если это будет поминовение на проскомидии, когда за усопшего вынут из особой просфоры частичку, а затем в знак омовения его грехов опустят в Чашу со Святыми Дарами). После Литургии нужно отслужить панихиду.

Панихиду можно совершать в любой другой день по желанию. Весьма полезно сразу после кончины заказать в храме сорокоуст —непрестанное поминовение в течение сорока дней. По его окончании сорокоуст можно возобновить и делать так постоянно. Весьма полезно в памятные дни жертвовать на церковь, подавать милостыню нищим с просьбой молиться об усопшем. Во всех храмах существуют особые панихидные столы — кануны, на которые кладут жертвуемую снедь. Вкушая ее, церковнослужители творят поминовение тех, за кого была принесена эта жертва. Самый простой, но действенный вид жертвы за усопшего — свеча, которая ставится за его упокоение.

Страницу подготовил иеромонах СЕРАФИМ

УГРЕША ТВ

Вестник городского кабельного телевидения МП "Информационный центр"

ПРОГРАММА МУНИЦИПАЛЬНОГО КАБЕЛЬНОГО ТЕЛЕВИДЕНИЯ

ПОНЕДЕЛЬНИК, 14 октября

10.00 Повторение вечерней программы за 13 октября.
14.00 "Бесконечная история". М/ф.
14.25 "Музыкальный антракт".
19.30 ВоенТВ представляет ...
20.00 "Эмиссары галактики". Фантастика.
21.35 "Кровавый кулак — 4". Боевик.
22.55 "Статья 99". Детектив.

ВТОРНИК, 15 октября

10.00 Профилактика.
19.00 "Бесконечная история". М/ф.
19.25 "Музыкальный антракт".
19.30 Культуризм. Методы чемпионов.
20.20 Музыка на канале.
21.35 Операция "Чистые руки". Детектив.
23.05 "Муж парикмахерши". Комедия.

СРЕДА, 16 октября

10.00 Повтор вечерней программы за 15 октября.
19.00 "Бесконечная история". М/ф.
19.30 "Воины Дюн". Фантастика.
21.00 "Музыкальный антракт".
21.10 ВоенТВ представляет ...
21.40 "Бандитское правосудие". Детектив.
32.10 "Черный снег". Боевик.

ЧЕТВЕРГ, 17 октября

10.00 Повторение вечерней программы за 16 октября.
19.00 "Бесконечная история". М/ф.
19.30 **Городские новости.**
19.40 "Добрый пастырь Иисус".
21.00 "Первобытный страх". Х/ф.
22.30 "Рисовальщик". Детектив. 1 и 2 серии.

ПЯТНИЦА, 18 октября

10.00 Повторение вечерней программы за 17 октября.
19.00 "Бесконечная история". М/ф.
19.30 "Музыкальный антракт".
20.00 "Похищенные инопланетянами". Фантастика.
21.30 "Нужные вещи". 1 и 2 серии.

СУББОТА, 19 октября

10.00 Повторение вечерней программы за 18 октября.
19.00 "Спасатели в Австралии". М/ф.
19.35 **Вести Московской областной Думы.**
19.45 "Музыкальный антракт".
19.50 "Так жить нельзя". Д/ф.
21.20 "Всемирная история". Комедия.
22.50 "Сверкающие седла". Комедия.

ВОСКРЕСЕНЬЕ, 20 октября

10.00 Повторение вечерней программы за 19 октября.
19.00 "Спасатели в Австралии". М/ф.
19.35 "Музыкальный антракт".
19.40 **"Эхо недели"**. Информационно-аналитическая программа ТВ "Угреша".
20.05 "Динозавр". Фантастика.
21.40 "Патруль времени". Боевик.
23.10 "Предвестие бури". Фантастический боевик.

ТВ-КАЛЕНДАРЬ

Вторник, 15 октября

9.30 "КУЛЬТУРИЗМ. МЕТОДЫ ЧЕМПИОНОВ". Этот выпуск — лишь пробный шар. В ноябре мы планируем показать на нашем канале полный курс культуризма.

Итак, в сегодняшнем выпуске уроки бодибилдинга дает неоднократный чемпион Ли Хейни. Речь пойдет о работе над мышцами рук, в частности, — над бицепсами.

23.05 "МУЖ ПАРИКМАХЕРШИ". Комедия. Антуан (Рошфор) с детства знал, какова женщина его мечты. Юный Антуан влюбился в парикмахершу — знойную мадам Шеффер. О, эти ласковые руки, нежно касавшиеся его головы. О, эти глубокие глаза, в которых каждый мужчина видит желание. О, эта грудь, которую Антуан увидел один раз и в которую влюбился на всю жизнь. Мадам почему-то покончила с собой, и в течение долгих лет Антуан искал ту, которая бы походила на его идеал. И, кажется, нашел. Матильда, парикмахерша (Гальена), одинокая и загадочная, разбудила в Антуане непреодолимое желание, закончившееся — по обоюдному согласию — свадьбой. Теперь наш герой узнает, что это такое — быть мужем парикмахерши. Цель жизни достигнута ...

Умный, эротичный, проникновенный и грустный фильм режиссера Патриса Леконта ("МЕСЬЕ ИР") об "идеалах, которые мы выбираем"... В ролях: Жан Рошфор, Анна Гальен, Ролан Бертен.

Четверг, 17 октября

"ДОБРЫЙ ПАСТЫРЬ ИИСУС"

События, описываемые в фильме "Добрый пастырь Иисус", происходят в конце сороковых годов в южной Англии.

Филипп и Руфь, родители которых работают за границей, живут у своей строгой тетушки Маргарет, которой они причиняют немало хлопот. Живая и непоседливая Руфь особенно часто ставит себя и своего брата в различные затруднительные положения.

В лесу, во время постройки шалаша, они знакомятся с цыганским мальчиком Терри. Он вводит их в мир лесных загадок и тайн.

Вскоре после падения с высокого дерева умирает Терри, и у Руфи возникает много вопросов о смысле жизни, о смерти, с которыми она обращается к своему другу, пастуху Тенди.

Фильм поставлен по одноименному рассказу известной христианской писательницы Патриции Сент-Джон и будет интересен широкому кругу зрителей, мало знакомому с христианским кино.

Суббота, 19 октября

19.00 "СПАСАТЕЛИ В АВСТРАЛИИ". Мультфильм США.

Где-то в далекой Австралии живет редчайшая птица — гигантский золотой орел. Его очень любят друзья и очень стараются поймать браконьеры. При попытке спасти друга маленький мальчик похищен браконьером. Но это не остается незамеченным, и "весь мир" бросается ему на помощь ...

"Бондиана" шагнула с художественного экрана на мультипликационный. Выполнено все в лучших традициях жанра: отлаженная всепланетная система связи, суперагент с красоткой, почти безысходная ситуация и ... И уже не обращаешь внимания, что главные герои — это всего навсего мыши.

Фильм из классики Уолта Диснея сделан ярко, с размахом, с впечатляющими деталями, с диснеевским юмором и доставит массу удовольствия детям и взрослым. По стилю очень напоминает похождения Файвела ("АМЕРИКАНСКИЕ СКАЗКИ").

19.50 "ТАК ЖИТЬ НЕЛЬЗЯ". Документальный фильм.

Недели две назад мы показывали фильм Станислава Говорухина "Великая криминальная революция". Сегодня на экране фильм-предшественник, снятый талантливым режиссером еще на заре горбачевской перестройки. Однако вопросы, поставленные Говорухиным, звучат все так же болезненно и актуально: "почему мы вынуждены вести скотский образ жизни?"

Почему растет преступность? Почему хуже всего живется честным трудягам? Кто в ответе за развал страны и страдания народа?

21.20 "ВСЕМИРНАЯ ИСТОРИЯ".

Известная комедия знаменитого Мэла Брукса рассказывает о различных исторических событиях человеческой цивилизации от каменного века до Великой Французской революции. Все эти истории, естественно, преподносятся "по-бруксовски" — вывернуто, абсурдно и смешно. Хотя, если вы не поклонник грубоватого, иногда балансирующего на грани с пошлостью юмора Брукса, то вполне можете остаться равнодушным и даже неудовлетворенным. Если же нет — смотрите и получайте удовольствие. Не "покупайтесь" только на финальную рекламу якобы второй части "Всемирной истории" — это такая же шутка,как и все остальное в картине. Уже не один отечественный видеоман сошел с ума, пытаясь отыскать у друзей или знакомых несуществующее продолжение ... В ролях: Мэл Брукс, Грегори Хайне, Дом Далунз.

22.50 "СВЕРКАЮЩИЕ СЕДЛА". Комедия.

На этот раз знаменитый комедиограф-пародист Мэл Брукс, специализирующийся на обыгрывании самых популярных киножанров, остановил свое внимание на вестерне. В компании постоянно работающих с ним актеров (а Брукс, как вы уже заметили, никогда не пропускает возможности поснимать себя, в чем оставил далеко позади нашего Рязанова) актер-режиссер-сценарист предлагает зрителю посмотреть, как негр-железнодорожник и пьяница-ковбой противостоят козням "негодяя-прокурора" и его "нехорошей" команды.

Фильм — один из рекордсменов по числу ругательств: по одному на каждый 53 секунды!

• *Анонс*

"ВоенТВ" ПРЕДСТАВЛЯЕТ ....

Редакция ТВ "Угреша" наладила дружеские связи с телестудией Министерства обороны Российской Федерации "ВоенТВ".

И отныне на нашем канале под рубрикой "ВоенТВ" представляет.." будут выходить сюжеты о жизни армии и флота.

Первый выпуск вы увидите в понедельник, 14 октября, в 19 часов 30 минут. Вы сможете увидеть группу французских десантников во главе с бригадным генералом, прибывших в Россию на совместные учения и разместившихся в Тульской воздушно-десантной дивизии. Французам очень понравились наши парашюты и еще ... металлические двухъярусные кровати.

Из материала о Барнаульском летном училище вы узнаете, что на подготовку одного пилота государство расходует 1 миллион долларов. Над каждым будущим пилотом "колдуют" 300 человек.

Авторы третьего материала выпуска заставляют нас задуматься, сколько талантливых людей унесла Великая Отечественная, сколько неординарных личностей не успело раскрыться.

Юрия Никулина война, к счастью, пощадила. И наложила отпечаток на его актерское творчество. В передаче Юрий Владимирович рассказывает о том, как снимался в фильме "Они сражались за Родину". Эта работа стала своеобразным мостом в его военное прошлое.

Замечательный актер и прекрасный человек вспоминает свою фронтовую жизнь и, конечно же, рассказывает армейские анекдоты.

Второй выпуск выйдет в среду, 16 октября, в 21 час. 10 минут.

Съемочная бригада "ВоенТВ" побывала в Рязанском воздушно-десантном училище, где курсанты проходят настоящую школу выживания. Ведь их цель — выжить и победить, даже если придется питаться лягушками, ящерицами и кузнечиками.

Вместе со съемочной бригадой на стратегическом бомбардировщике вы отправитесь к Северному полюсу. Вам покажут кадры дозаправки самолета в воздухе.

Вы увидите репортаж из единственной в России воинской части, где есть собственный ... роддом. Собачий роддом.

Ведь собаки служат наравне с солдатами и офицерами. Они разыскивают мины и спасают людей, охраняют военные объекты и проводят радиационную разведку местности.

И еще вы узнаете, почему церковные служители, исповедующие заповедь "Не убий!", все же иногда берут в руки оружие.

Итак, смотрите сюжеты "ВоенТВ" на канале ТВ "Угреша"!

Павел КОЛОМИН

Воскресенье, 20 октября

19.40 "ЭХО НЕДЕЛИ".

В информационно-аналитической передаче производства ТВ "Угреша" смотрите сюжеты об освещении города в вечернее и ночное время, о новой профессии "эколог", обучают которой в СПТУ N 50, о буднях автотранспортного предприятия "Рейс".

21.40 "ПАТРУЛЬ ВРЕМЕНИ".

"Крепкий профессионал", мастер остросюжетного и фантастического кино Питер Хайамс экранизировал комиксы Майка Ричардсона и Марка Верхайдена (и сам снял фильм в качестве оператора, вспомнив свою первую профессию) о бравом "полицейском времени", путешествующем по эпохам в поисках инфернальных негодяев.

По версии авторов, в 1994-ом году в Штатах была образована К.О.В. — Комиссия по Охране Времени. Не случайно: машина времени, изобретенная к этому моменту, позволила путешествовать во времени (но только в прошлое), а Комиссия была призвана не допустить никаких изменений в прошлом, которые могут повлечь пагубные последствия в будущем. В ролях: Жан Клод Ван Дамм, Рос Силвер, Миа Сарра.

• *В личную видеотеку*

Кассету с фильмом **«ВЕСЕЛЬЯ ЧАС ПРИШЕЛ К НАМ СНОВА...»**, рассказывающем о Дне города, вы можете приобрести в редакции ТВ «Угреша» по адресу:

Дзержинский, ул. Томилинская, 14а

• Кроссворд

ПО ГОРИЗОНТАЛИ: 1. Что ограничивает периметр? 7. Полководец. 8. Болезнь (прост.). 10. Хранилище товаров, материалов. 14. Крупный сибирский олень. 16. Ей обозначают самую яркую звезду в созвездии. 17. Южное плодовое дерево. 18. Спурт (суть). 20. Танец аргентинского происхождения. 21. Походная металлическая фляжка. 22. Род шарфа. 23. Поездка по круговому маршруту. 25. Повесть Г.Мопассана. 28. Линейка с делениями в измерительных приборах. 29. Прибор для определения пройденного расстояния. 30. Атрибут живописца.

ПО ВЕРТИКАЛИ: 2. Священное растение в Индии и Китае. 3. Пестрая певчая птичка. 4. Деньги, получаемые от какого-нибудь рода деятельности. 5. Решительное отражение нападения. 6. Первый набросок чертежа или рисунка. 9. Часть света. 11. Популярная московская газета. 12. Шлюпочный бочонок. 13. Фтор, хлор, бром, йод (обобщающее понятие). 15. Опера Л.Делиба. 16. Радиоактивный химический элемент. 19. Что такое ришелье? 24. Геодезический знак. 25. Роман Ч.Айтматова. 26. Какой игрой Ноздрев развлекал Чичикова? 27. Аэродромное сооружение.

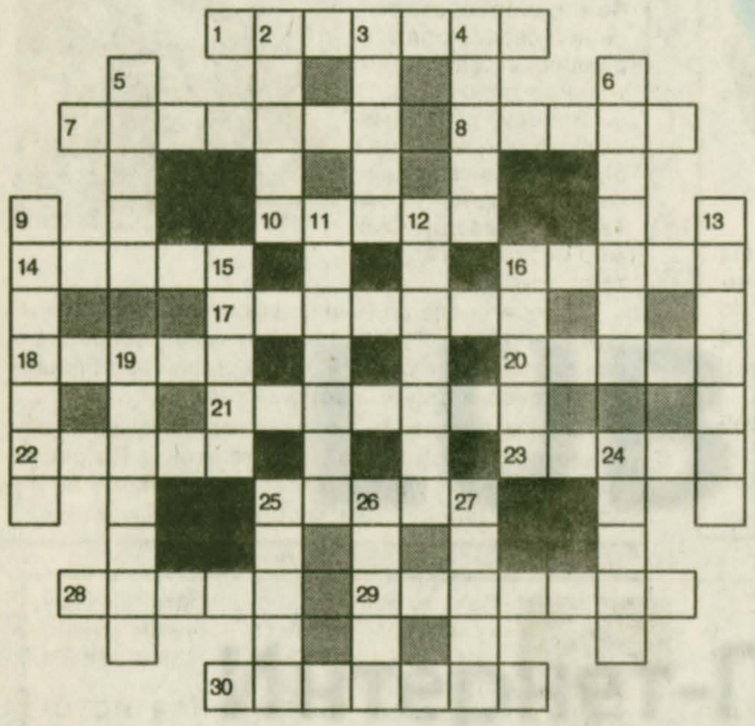

Ответы на кроссворд, напечатанный в № 40

ПО ГОРИЗОНТАЛИ: 5.Пергола. 6.Адмирал. 9.Осень. 10.«Ромэн». 11.Купон. 14.Строитель. 15.Крот. 17.Корт. 18.Брамс. 19.Антре. 22.Обои. 24.Анис. 25.Структура. 28.Удача. 29.Динго. 31.Стела. 32.Журавль. 33.Памфлет.

ПО ВЕРТИКАЛИ: 1.Франт. 2.Клир. 3.Адан. 4.Арбуз. 5.Пескарь. 7.Леопард. 8.Ампир. 12.Стоимость. 13.Клиентура. 16.Торги. 17.Кирка. 20.Абордаж. 21.Синклит. 23. Скунс. 26.Очерк. 27.Штиль. 29.Дали. 30.Опал.

ДОРОГИЕ ЧИТАТЕЛИ!

«Угрешские вести» вы всегда сможете приобрести во всех киосках «Роспечати», в ТОО «Цезарь» (пл. Дзержинского), ИЧП «Иппон» (ул. Томилинская, 20), магазинах: «Альянс» (ул. Дзержинского, 11), «Минимаркет» (ул. Угрешская, 20), «Ваш дом» (ул. Ленина, 22а), «Мебель» (ул. Ленина, 2), «Флора» (ул. Спортивная, 16), в салоне-парикмахерской «Шарм» (ул. Угрешская, 20), а также в редакции газеты по адресу: ул. Томилинская, 14а и у частных распространителей.

Предложения по реализации газеты ждем по телефону 550-17-24.

Распространителей газеты приглашаем еженедельно в МП «Информационный центр» (ул. Томилинская, 14а) по четвергам, пятницам с 15.00 до 18.00 и с 19.00 до 21 часа. По субботам и воскресеньям с 10.00 до 12.00 и с 19.00 до 21 часа.

Приглашаем предприимчивых, инициативных молодых людей для реализации газеты.

ПРОДАЮ
гаражный бокс с отоплением и освещением.
Тел. 550-51-72
(с 20 до 22.30)

ООО "Пульс" сообщает о своей ликвидации. Претензии принимаются до 1 ноября.
Тел. 551-09-76

• Ну и шуточки «УВ»ас!

* * *

— Ты разрешаешь своей жене курить?!

— Ну должна же она когда-нибудь помолчать!

* * *

Жена, вернувшись из театра, хвалится мужу:

— Ты знаешь, Степа, а мне сегодня давали тридцать пять.

— Так надо было брать, а то завтра не дадут!

* * *

Разговор двух секретарш:

— Теперь я оценила преимущества максиюбки. Директор стал диктовать значительно более короткие письма.

* * *

Сидит на лугу лягушка. А рядом пасется бык. Ням, ням, ням травку, хап лягушку... Жевал, жевал... "Тьфу" — и выплюнул.

Лягушка в экстазе:

— Ах, я балдею! И вся в засосах!

ДОСКА ОБЪЯВЛЕНИЙ

ОКНА И ДВЕРИ ИЗ ПВХ
«OPLATO» Германия
Гарантийное обслуживание 2 года.
Стоимость от 150$.
Полная герметичность оконных проемов.
Доставка и монтаж 15% от стоимости заказа.
По размерам, указанным заказчиком.
Тел. 551-22-81

От всей души поздравляем Сергея Викторовича КОЧОВАЛОВА с Днем рождения и желаем здоровья, счастья, оптимизма.
Семья, друзья

Поздравляем мужа, отца, дедушку и прадедушку Сергея Артемьевича КАЗАКОВА с юбилеем. Желаем здоровья, успехов в труде, счастья и благополучия.
Жена, дочь, внуки и правнук

ПРОДАЮТСЯ В СОБСТВЕННОСТЬ, СДАЮТСЯ В АРЕНДУ,
сдаются в аренду с правом выкупа гаражи в функционирующих гаражных комплексах по адресам:
1. ул. Угрешская, д. 17;
2. ул. Лесная, д. 15а

Тел. 550-41-00, 550-41-01, 551-54-77

ПИВО? РАКИ? КРЕВЕТКИ? ПОЖАЛУЙСТА!
Приходите посидеть в пивной бар на ул.Дзержинского, д. 19 (под магазином "Автозапчасти")
ЧАСЫ РАБОТЫ: с 10.00 до 22.00
Теперь и в Дзержинке можно попить пивка!

МАГАЗИН
ТОО "ФАСКЕС"
предлагает жителям г. Дзержинского женскую и мужскую обувь фирмы "Филанто" (Италия)
из натуральной кожи по мелкооптовым ценам осенне-зимнего сезона коллекции 96/97 года.
Наш адрес: ул. Ленина, дом 14. Работаем без выходных с 10 до 21 час

ПРОДАЮТСЯ
новые свадебные платья и головные уборы к ним.
Производство Польши. Размеры с 44 по 48, рост 168-170.
Обращаться по адресу: ул.Томилинская, д.12-10 (с 10 до 17 часов)

РОССИЙСКО-АМЕРИКАНСКИЙ СТОМАТОЛОГИЧЕСКИЙ ЦЕНТР
ДЕНТКОЖЭЛП
— Лечение без боли под местным и общим обезболиванием
— Металлокерамика
— Съемное протезирование
— Косметическая стоматология
Консультации Американских специалистов.
[095] 559-73-55, 559-77-18
В помещении санатория-профилактория АФ "Белая Дача"

В МП «ИНФОРМАЦИОННЫЙ ЦЕНТР»
к вашим услугам изготовление
✔ **бланков,**
✔ **визиток,**
✔ **ценников,**
✔ **этикеток на любые виды изделий.**
Ждем Вас ежедневно с 9.00 до 18.00.
Тел. 550-17-28

ПОЖАРНАЯ ЧАСТЬ
в г. Дзержинском приглашает на работу мужчин до 40 лет.
Зарплата от 700 тыс. руб.
Предоставляются льготы, как сотрудникам МВД.
Работа сутки через трое.
Тел. 551-04-11, 551-04-36

ВОЕННЫЙ КОМИССАРИАТ г. Люберцы

Распоряжением Правительства РФ Редколлегии Всероссийской Книги Памяти поручено подготовить и издать поименную Книгу Памяти воинов, погибших в войне с Финляндией и в период ведения других боевых действий.

В эту книгу будут занесены сведения обо всех гражданах СССР, погибших в этих конфликтах, пропавших без вести и о тех, чья жизнь оборвалась в плену.

Первый том поименной Всероссийской Книги Памяти передан в издательство в сентябре 1996 года. В него занесены данные о погибших в боевых действиях Красной Армии с 1923 года до войны с Финляндией (КВЖД, Испания, Китай, оз.Хасан, р.Халхин-Гол, Западная Украина и Западная Белоруссия).

Второй том поименной Книги Памяти будет передан в издательство в декабре 1996 года. Он будет освещать начало войны с Финляндией. В нем предусматривается предисловие, введение и краткие сведения о погибших.

Выписка из перечня государств, территорий и периодов ведения боевых действий в них с участием граждан Российской Федерации и бывшего СССР прилагается.

Просим всех жителей, кто имеет архивные материалы об этом периоде, родственников погибших в этот период воинов сообщить в Военный комиссариат г. Люберцы по адресу: Октябрьский пр-т, д.261, 4-е отделение, тел.554-13-03, а участников боевых действий этого периода зарегистрироваться.

Приемные дни: понедельник и четверг с 9.00 до 16.00, обед с 13.00 до 14.00, кабинет № 10.

Военный комиссар г. Люберцы
полковник В. ВИННИК

ВЫПИСКА ИЗ ПЕРЕЧНЯ

государств, территорий и периодов ведения боевых действий в них с участием граждан Российской Федерации и бывшего Союза ССР

1. Боевые действия в Испании: 1936-1939 годы.

2. Война с Финляндией: с 30 ноября 1939 года по 13 марта 1940 года.

3. Боевые операции по ликвидации басмачества: с октября 1922 года по июнь 1931 года.

4. Боевые действия на реке Халхин-Гол: с 11 мая по 16 сентября 1939 года.

5. Боевые действия в районе озера Хасан: с 29 июля по 11 августа 1938 года.

6. Боевые действия при воссоединении СССР с Западной Украиной и Западной Белоруссией: с 17 по 28 сентября 1939 года.

7. Боевые действия в Китае: с августа 1924 года по июль 1927 года; июль-сентябрь 1945 года; с марта 1946 года по апрель 1949 года; март-май 1950 года (для личного состава группы войск ПВО); с июня 1950 года по июль 1953 года (для личного состава воинских подразделений, принимавших участие в боевых действиях в Северной Корее с территории Китая).

8. Боевые действия в Венгрии: 1956 год.

9. Боевые действия на острове Даманский: март 1969 года.

10. Боевые действия в районе озера Жаланашколь: август 1969 года.

Д/Ю СПОРТИВНАЯ ШКОЛА
«Союз» приглашает мальчиков и девочек (начиная с пятого класса), желающих заниматься борьбой **ДЗЮДО**.
Тел. 551-15-77

Коллектив учителей и учащихся Дзержинской средней школы № 1 выражает глубокое соболезнование семье нашей учительницы Бурой Таисии Денисовны по поводу **преждевременной кончины ее мужа БУРОГО Виктора Степановича**

Учредитель — *администрация г. Дзержинского Московской области*

Главный редактор **В. КРИЩЕНКО**
Ответственный секретарь **О. ФОЛИНА**

Издатель — *МП «Информационный центр»*
Директор **С. РЫБАЛЬЧЕНКО**

Газета зарегистрирована в Московской региональной инспекции при Министерстве печати Российской Федерации. Свидетельство № А-5191.
Газета выходит еженедельно по четвергам. Цена свободная.
Номер подписан в печать 8.10.96.
Мытищинская межрайонная типография Упрполиграфиздата администрации Московской области, г. Мытищи Московской обл., ул. Колонцова, 17-2.
Объем 2 п. л. Тираж 5500 экз. Заказ № 4939

Адрес редакции: 140056, г. Дзержинский, ул. Томилинская, 14а.
Тел.: 550-1724, 550-1725
Отдел рекламы: 550-1728