УГРЕШСКИЕ ВЕСТИ

ЕЖЕНЕДЕЛЬНАЯ ГОРОДСКАЯ ГАЗЕТА

№ 9 (242) 27 февраля 1997 года

Программа ТВ на 10 дней

...С НАИВНОЙ ДУШОЙ, С ЧУТКИМ СЕРДЦЕМ ПОЭТА...

В Культурно-эстетическом центре открылась выставка замечательного художника, нашего земляка Валентина Александровича Огольцова (1935 — 1995). Надо отметить, что экспозиция такого масштаба здесь выставляется впервые. Всего на суд зрителей представлено более 50 полотен.

...Растет и хорошеет город Дзержинский. Появляются новые микрорайоны, вырастают новые рынки и торговые центры. Но, как всегда, обретая что-то, мы безвозвратно теряем милые сердцу крупицы прошлого. Нет уж деревни Гремячево, о которой любят вспоминать старожилы. Не видать и бронзовой Афродиты, ставшей добычей злоумышленников. Но как теплеет на душе, когда все это оживает на картинах В. А. Огольцова! Экспозиция подобрана таким образом, что родной город предстал перед дзержинцами во всем своем многообразии и великолепии, написанный кистью Мастера.

— Организаторам выставки пришлось перебрать множество картин Валентина,— говорит его учитель, патриарх местных живописцев В. А. Диков,— а их более 700. Мне и еще нескольким друзьям и коллегам Валентина было непросто остановиться на той или иной работе, настолько велико и разнообразно творчество художника. Мы постарались представить полотна, написанные в разное время, отличающиеся друг от друга по стилю, жанру, цветовой гамме. Но всех их объединяет одно — родной город.

...Яркий морозный день. Февраль. Небо голубеет уже не по-зимнему, но еще и не по-весеннему. А на речке (так в простонародье назывался Гремячевский ключ) бабы полощут белье. Как будто кто-то невидимый шепнул им: «Замри», и они застыли на полуслове, не досудачив, с тяжелым бельем в крепких крестьянских руках.

Вообще, Валентин Александрович прекрасно рисовал зиму, умел найти в белом тысячу оттенков. Смотришь на картину — все так просто. Вот лошадь наклонила голову, солнце отражается в окне, темнеет рыхлый снег, оседая под санями... И в то же время чувствуешь, что каждый штрих многократно пережит художником, каждая черточка — выстрадана.

У Валентина Александровича была одна на всю жизнь Муза — его жена Ольга Николаевна (на фото). Она стала для него другом, помощницей, возлюбленной. Ее образ предстает со многих портретов Огольцова. Она получила волшебное право видеть себя вечно молодой, полной сил, с короной русых волос, сколько бы лет не прошло. У художника остался сын, который является одним из организаторов выставки.

Ее успех бесспорен. Много посетителей пришло на открытие, немало их было и в другие дни. Каждый получал от увиденных картин ту добрую энергию, которая помогает жить, созидать. Творчество Огольцова — доброе по своей сути — окружено аурой доброжелательности к людям, к родной земле. И в этом, видно, главный секрет его картин. О Валентине Александровиче было сказано на открытии выставки много прекрасных слов. Говорили его друзья, коллеги, родственники. Наиболее точно, на мой взгляд, выразила свое отношение к личности художника Г. С. Папаудина, посвятив ему стихотворение. Суть творческой натуры Мастера наиболее полно передают такие строки:

Был плотью Земли
И дыхания ветра,
С наивной душой,
С чутким сердцем поэта.

Выставка продлится до 15 марта.

Н. РЫБИНА
Фото И. Комротовой

ЕЩЕ РАЗ ПРО ПЕНСИЮ

В январе выплату пенсий в городе задержали на 20 дней. Какие предприятия не перечисляли пенсионный взнос в январе, Люберецкий пенсионный фонд еще не сообщил. Почему Люберцы не предоставляют эти сведения и список предприятий, декабрьских должников

читайте на с. 3

КАЖДОМУ ИНВЕНТАРЮ — ПО НОМЕРУ

На взгляд обывателя, трудно добраться до мелочей в архитектурном пространстве любого города. Сколько зданий, сооружений... И лишь в Бюро технической инвентаризации вам могут с точностью до сантиметра представить планировку и площадь практически любого помещения, расположенного на территории вашего города.

О Дзержинском БТИ — первом такого рода предприятии в городе районного подчинения, которое в этом году отметит свое пятилетие,

читайте на с. 5

НЕ ЗАБУДЬТЕ ЗАПОЛНИТЬ ДЕКЛАРАЦИЮ

Хотя на дворе февраль 1997 года, но не для всех еще закончился 1996 год. До 1 апреля многие из нас (по данным Государственной налоговой службы, таких около 5 млн. человек) должны заполнить декларацию о совокупном годовом доходе и подать ее в налоговую инспекцию по месту постоянного жительства (регистрации). Последний день подачи декларации — 31 марта.

Читайте на с. 11

ВЫ МОЖЕТЕ ДАТЬ ОБЪЯВЛЕНИЕ ПО ТЕЛЕФОНУ!

Не выходя из дома или офиса, позвоните в отдел рекламы и передайте текст своего объявления или рекламы. Менеджер примет текст и сообщит Вам сумму, которую необходимо заплатить в ближайшем отделении связи или сберкассы. Ваше объявление будет опубликовано в ближайшем номере газеты после поступления в редакцию квитанции об оплате.

Наши реквизиты: 140056, г. Дзержинский, ул. Томилинская, 14а; р/с 609030 к/с 743161200 в Дзержинском ФУКБ БИК 044660743 ИНН 5027042582, газета «Угрешские вести».

Организации могут оформить заказ на размещение рекламы и ее оформление по факсу: 551-22-32.

Тел. 550-17-28

В магазине **"БАЛИС"**
всегда в продаже корм для животных!

В широком ассортименте:
Friskies, Purina, Pedigree Pal, Whiskas, Kitecat, Chappi, Katinka, Alfacat.

Наш адрес:
ул. Томилинская, 20а
(здание почты)

• *Официальный отдел*

ПОСТАНОВЛЕНИЕ
мэра города
№ 192-ПМ от 24.02.97 г.

В соответствии с Постановлением Правительства РФ от 13.08.96 г. № 950 и приказом Минсвязи РФ № 1 от 12.01.96 г. в отрасли «Связь» вводится новая тарифная политика, предусматривающая повременную форму оплаты телефонных разговоров. Принципы повременной оплаты одобрены совместной комиссией ГКАП РФ и Минсвязи РФ (протокол № 4 от 17.11.95 г.). Рассмотрев предоставленные АООТ «Монтаж» материалы по обоснованию перехода к повременной форме оплаты телефонных переговоров на АТС-550 и учитывая пожелания абонентов, высказанные в печати и письмах, на собрании и в личных встречах,

ПОСТАНОВЛЯЮ:

1. Согласовать введение в действие с 1 марта 1997 года «Положение о повременной форме оплаты телефонных разговоров на АТС-550» (приложение 1).

2. Установить лимит времени на исходящие телефонные разговоры (звонки вызывающего абонента), предоставляемые абонентом в счет постоянной части абонентской платы, в размере 450 минут в месяц.

3. Установить стоимость одной сверхлимитной минуты — 100 рублей, которая уточняется по результатам контроля времени телефонных разговоров за март месяц.

4. Отделу социальной защиты администрации г. Дзержинского, совместно с АООТ «Монтаж», определить список одиноких инвалидов, для которых телефонная связь является жизненной необходимостью и на которых повременная форма оплаты не распространяется.

5. Ввести в перечень телефонных номеров, вызов которых не оплачивается абонентами, телефоны регистратур поликлиник города, аптек города, аварийно-ремонтных служб.

6. АООТ «Монтаж» предоставить в администрацию обобщенные материалы по контролю времени телефонных разговоров за март к 31 марта.

Мэр В. И. ДОРКИН

Приложение 1

ПОЛОЖЕНИЕ
о повременной форме оплаты телефонных разговоров на АТС-550

1. Переход на новую форму абонентской платы, учитывающую время пользования абонентами АТС-550 телефонной связью, проводится АО «Монтаж» в соответствии с приказом Минсвязи № 1 от 12.01.96 г., решением совместной комиссии ГКАП РФ и Минсвязи РФ (протокол № 4 от 17 ноября 1995 г.) и на основании Постановления Правительства РФ от 13.08.96 г. № 950 с целями:

— дифференцировать оплату услуг телефонной связи в зависимости от реального объема исходящих телефонных разговоров абонента;

— повысить качество связи, облегчить доступ к сети связи общего пользования и к телефонам других абонентов, снизив уровень нагрузки на линии связи.

2. Повременная форма оплаты телефонных разговоров устанавливается для абонентов — физических лиц и не распространяется на организации и предприятия.

3. Абонентская плата при повременной форме оплаты телефонных разговоров состоит из двух частей: постоянной и переменной.

4. Постоянная часть предусматривает оплату станционного обслуживания, доступ к сети связи и лимитного времени исходящих телефонных разговоров (тарифицируются звонки только вызывающего абонента). Продолжительность лимитного времени — 450 минут в месяц. Она может быть уточнена по результатам апробации новой формы оплаты разговоров. По своей величине постоянная часть одинакова для всех абонентов — физических лиц, не превышает ныне действующую абонентскую плату и устанавливается в соответствии с «Правилами предоставления услуг местными телефонными сетями».

5. Переменная часть абонентской платы определяется индивидуально для каждого абонента. Она предусматривает оплату сверхлимитной телефонной нагрузки на сеть связи и составляет 100 рублей за каждую сверхлимитную минуту исходящего телефонного разговора, что соответствует себестоимости. Входящие телефонные разговоры (звонки абоненту) не тарифицируются.

6. Отсчет времени разговора начинается через 10 секунд после ответа вызываемого абонента.

7. Не тарифицируются и не входят в лимит времени междугородные переговоры, звонки в спецслужбы по номерам от "01" до "09", в бюро ремонта АТС-550 по номеру 550-05-61, аварийные службы коммунальных предприятий по номерам 550-30-30, 551-24-27, 551-11-77, 550-05-18, 551-57-18, 551-40-09; регистратуры поликлиник по номерам 551-30-63, 551-30-55, 551-30-44, 551-66-18; аптеки по номерам 551-21-54, 551-41-36, 551-16-00.

8. Постоянная часть абонентской платы оплачивается абонентом по абонементным книжкам в соответствии с действующими правилами (до 15 числа текущего месяца).

9. Переменная часть оплачивается в отделениях связи или в АО «Монтаж» по квитанциям, высылаемым АТС-550 только в случае превышения абонентом лимитного времени. Квитанции рассылаются в течение 2 недель после завершения расчетного месяца и подлежат оплате в течение следующих 2 недель.

10. Настоящее «Положение...» может быть дополнено и изменено по результатам внедрения повременной формы оплаты телефонных разговоров.

Председатель Совета директоров АО «Монтаж»
Г. Л. ХАРАМАНЯН
Генеральный директор АО «Монтаж»
В. Н. ВЕРШИНИН

КОММЕНТАРИЙ СПЕЦИАЛИСТА

Необходимость перехода к повременной форме оплаты телефонных разговоров мало у кого вызывает сомнение. С введением «повременки» реализуется принцип социальной справедливости: платить за тот объем услуг, который получаешь. При оплате по фиксированным тарифам фактически пенсионер платит за бизнесмена, получающего прибыль за счет эксплуатации телефона без всяких ограничений. Теперь у абонента появляется право выбора. Можно говорить лаконичнее и укладываться в предоставляемый лимит времени. Можно говорить и без ограничений, заплатив дополнительную сумму за сверхлимитные минуты разговора. Наибольшие споры вызвала продолжительность лимитного времени.

Своим постановлением мэр принял решение установить лимит исходящих телефонных разговоров — 450 минут в месяц. Это в полтора раза превышает первоначальные предложения АО «Монтаж» и максимально защищает интересы абонентов АТС-550. Следует отметить, что входящие звонки (звонки абоненту) не тарифицируются. Потому реальный объем бесплатных телефонных разговоров будет в несколько раз больше. С учетом пожеланий абонентов не тарифицируются звонки в регистратуры поликлиник, аптеки города и аварийные службы. В целях социальной защиты населения повременная оплата не будет распространяться на одиноких инвалидов, для которых телефон является единственной связью с внешним миром. Список этих людей будет утвержден дополнительно. По оценке АО «Монтаж», введение повременной формы оплаты не скажется на бюджете более 80% абонентов. Практически не принося экономического эффекта, это мероприятие должно дать технический эффект. Введение ограничений на время бесплатных телефонных переговоров должно привести к уменьшению их общей продолжительности, снижению нагрузки на телефонные линии и в целом к повышению качества связи. Но в конечном итоге результат внедрения повременной формы оплаты телефонных разговоров зависит от самих абонентов.

В. Н. ВЕРШИНИН,
генеральный директор АО «Монтаж»

• *Новостройки*

А В ОСТАЛЬНОМ, ПРЕКРАСНАЯ МАРКИЗА...

Дом на Угрешской, 18, корпус 2, окончание строительства которого с нетерпением ждут засидевшиеся на чемоданах новоселы, планировали сдать в январе. Но Государственная комиссия, принимавшая дом, акт о приемке не подписала.

Заместитель мэра С. Л. Дормашов, он же представитель администрации города в приемочной комиссии, сказал, что основная причина, по которой дом не был принят,— это незавершенные отделочные работы. «Чистовой» отделке

подлежат квартиры, приобретенные администрацией города по долевому участию в строительстве. Они располагаются на 1-м, 2-м и с 8-го по 13-й этаж. Остальные квартиры сдаются с частичной отделкой, которая предусматривает установку дверных блоков, облицовку ванной комнаты, а в кухне — мойки.

Однако на «отделываемых» этажах в квартирах еще не наклеены обои, не настелен линолеум, не побелен потолок. Отделка не закончена и в местах общего пользования: в подъездах и на лестничных клетках.

«Ответственный за отделку» трест «Инжспецстрой», как пояснил представитель заказчика ОКБ «Горизонт» В. Г. Виноградов, вовремя не приступил к работе.

Кроме отделочных работ, комиссией были отмечены и другие недостатки. МП «ОЖИКОМ», которое будет эксплуатировать дом, составило подробный перечень строительных недоделок. В нем замечания и по столярным изделиям (по всем подъездам), чердачному помещению, по оборудованию в подвале.

Санэпидемстанция тоже предъявила свои требования к отделке. Мусорные камеры в подъездах не облицованы кафельной плиткой. Это не соответствует санитарным нормам. Территория вокруг дома не благоустроена, но со строителями заключен договор, по которому они обязуются все работы по уборке и благоустройству территории произвести весной. В общем, поработать строителям есть над чем. Сейчас на стройку завозят линолеум. Началась отделка. Поэтому у будущих жильцов есть надежда весной въехать в новые квартиры.

Т. РЯБЧЕНКО

• *Слухи и факты*

А ГОРОД ПОДУМАЛ — УЧЕНЬЯ ИДУТ

В редакцию позвонили встревоженные жители и сообщили, что вечером 24 февраля у дома № 12 по ул. Томилинской прогремели взрывы, в результате которых пострадало два автомобиля. Как сообщил начальник ОВД А. А. Фролов, никаких взрывов не было и в помине. Автомобили загорелись из-за короткого замыкания, т. е. по весьма банальной причине. А что омоновцы с автоматами бегали неподалеку, так это у них работа такая.

Наш корр.

• *Афиша*

С ЛЮБОВЬЮ К ЖЕНЩИНЕ

6 марта в ДК энергетиков в 17.00 состоится праздничный концерт, посвященный Международному женскому дню 8 Марта. В нем примут участие лучшие силы городской художественной самодеятельности. Ну, и конечно, все выступления будут посвящены Ее Величеству Женщине.

Соб. инф.

• *Внимание!*

ПОМОГИТЕ МИЛИЦИИ!

Утром 4 февраля жительница города, 1947 г. р., сотрудница одной из столичных коммерческим фирм, была убита в собственном подъезде (ул. Дзержинского, 24) ударом ножа. Норковая шуба потерпевшей, деньги и украшения остались нетронутыми. В совершении преступления подозреваются двое молодых людей.

Убедительная просьба ко всем жителям Дзержинского: кто может что-то сообщить по этому делу, позвонить по телефонам (можно анонимно): 551-43-33, 551-01-94, 551-52-44 или 02.

Редакция

• *Крик души*

ТУЧИ НАД ГОРОДОМ СТАЛИ

В столице озабочены проблемой смога, который образуется, в основном, из выхлопных газов автотранспорта. Расчеты ученых показали, что 1 тысяча мощных вентиляторов, установленных преимущественно в центре Москвы, позволила бы отбросить от города вредные газы. Однако экологи резонно отмечают: по искусственно созданному воздушному «куполу» выхлопы высокой концентрации будут «стекать» в приземную атмосферу ближнего Подмосковья. В первую очередь пострадают жители Люберец, Мытищ, Одинцово... Как будто у нас нет других проблем!

Наш корр.

• *Знай наших!*

САМАЯ ВЫСОКАЯ ОЦЕНКА

Вертолетостроители фирмы «Камов», вернувшиеся из индийского города Бангалор с международного авиасалона, начали подготовку к реализации своей высокотехнологичной продукции. На авиасалоне были представлены две последние модели люберецкой фирмы — хорошо известный в России и за рубежом вертолет «Черная акула» КА-50 (его показали в небе испытатели Ю. Тимофеев и В. Лавров), а также последняя разработка «Аллигатор» КА-52 (он экспонировался лишь на наземом стенде). Отзывы наши машины получили наивысшие, ожидается ряд перспективных контрактов.

К. МИХАЙЛОВ

• *Наша марка*

ИСПЫТАНИЯ ПРОШЛИ УСПЕШНО

В Институте горного дела им. А. А. Скочинского создан и успешно испытан экспериментальный образец оборудования для гидрообразивной резки горных пород и твердых материалов. Жаль, что сегодня не ведется расчет экономической эффективности технических новинок, однако интерес к агрегату-резаку уже проявили разработчики космической техники, специалисты военпрома, геологи. Успешная работа в ИГД была проведена учеными и инженерами группы В. Бафталовского.

А. САНИН

• *Педагог-97*

«УНИВЕРСИТЕТ» В ГОРОДЕ

Новаторская мысль бьет ключом. И помешать этому процессу, видимо, никто и ничто не может. Даже если в стране миллионы россиян подвергаются каждодневному эксперименту на социальную выживаемость.

От этой «тяжести» в России не стало меньше талантов. А среди учителей их, кажется, прибавилось.

Не успели стихнуть фанфары первого городского профессионального конкурса «Педагог-97», как представители этой благородной профессии провели очередную акцию. В гимназии № 5 прошел семинар на тему: «Эффективность технологий и методов обучения в ходе формирования знаний, умений и навыков учащихся, нравственных ориентиров личности».

В работе семинара приняли участие учителя и директора городских школ и гимназий, а также специалисты Центра гимназического образования «Рекорд».

Мудреное название семинара лишь подтвердило всю сложность и основательность нынешней системы образования. А база проведения его в гимназии № 5 выбрана не случайно.

За восемь лет работы гимназии (раньше школа № 34) здесь «пройдено и сделано немало». Уже на третий год после открытия, бывшая 34-я серьезно приступила к созданию гимназических 1-3-х классов, введению системы обучения по Ильконину, Давыдову и Занкову.

По своей специализации школа предстала своеобразным небольшим гуманитарным университетом.

Возможно, для университета она все-таки недостаточно «масштабна», но для общеобразовательного учреждения — гигант.

Согласитесь, обеспечить учебный процесс в школе, где 1660 учеников, 130 учителей, где 60 классов, 24 из которых — гимназических, непросто.

Но в выступлении директора нынешней гимназии Н.В. Самодоевой перед участниками семинара количественные показатели являлись лишь общим фоном работы коллектива. Оценивать же ее можно только по качеству. Директор рассказала о ступенях гимназического образования и динамике роста образовательного уровня учеников на примере нескольких лет. В 1995 году бывшая 34-я школа успешно сдала экзамен на свою педагогическую зрелость, первым в городе получив статус гимназии.

Гарантированное поступление учащихся в престижные вузы страны лишь подтверждает правильно выбранный курс педколлектива.

Участники семинара побывали на занятиях, ознакомились с особенностями методики ведущих специалистов гимназии. Более 50 учителей давали уроки мастерства. Закономерно, что и сам семинар прошел в рамках «Школы передового опыта».

В. НИКОЛАЕВ

• *Призвание*

«СТУПЕНЬКИ» ГРАБЛИНОЙ

Почти у каждого учителя есть своя методика преподавания, зачастую выражающая его профессиональные и общечеловеческие качества. Нина Васильевна ГРАБЛИНА преподает в школе уже семнадцать лет, семь из них в гуманитарных классах. Приобщение детей к «искусству слова» для нее началось с преподавания русского языка. «Ведь слово — средство выражения своего "я" и созидания независимой творческой личности», — считает она. С этой целью уроки русского языка происходят в нестандартной форме, пробуждая тем самым интерес учеников. Результатом же является появление лингвистических сказок, эссе, кроссвордов, докладов, составляющих творческую «копилку» каждого школьника.

«Слово помогает сохранить Человека в Человеке, — говорит Нина Васильевна, — оно носитель духовного, возвышенного». Руководствуясь этим принципом, и выстраивает она уроки литературы. Они представляют собой некую эволюцию: от простого к сложному, включающую в себя пять «ступеней». На первой школьники учатся объяснять значения художественных деталей, выражать собственное мнение, давать оценку главным героям, пользоваться справочниками, словарями. Второй этап этой системы — уроки-лекции. Здесь ученики конспектируют лекционный материал, используя цитаты текста, высказывания критиков, писателей, литературоведов. Лингвистический анализ текста и литературное творчество учащихся — это третий этап. «Именно он позволяет почувствовать тесную связь русского языка и литературы», — говорит Нина Васильевна. На этой ступени учащиеся пишут литературные и художественные эссе, былины и даже иногда стихи. Яркий пример этому — творческие работы, позволяющие школьнику заглянуть за рамки произведения, побыть соавтором писателя. Пятый этап представляет собой ряд заданий, из которых складывается исследовательская работа учащихся. Обычно они даются на две-три недели и их итогом является открытый урок, тема которого школьникам заранее известна. Пятый этап — самостоятельная деятельность по индивидуальным темам.

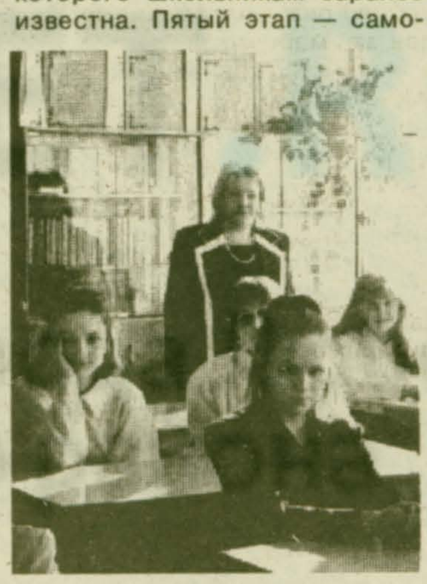

На уроке победителя первого городского конкурса «Педагог-97» Н.В. Граблиной.

Кроме того, Нина Васильевна ведет еще два предмета — народную словесность и введение в античную культуру. На уроках последней, кроме изучения драматургии и философии Древней Греции и Древнего Рима, проводятся обрядовые игры и костюмированные вечера, посвященные поэмам Гомера и мифологии. На уроках народной словесности детям предоставляется редкая возможность заглянуть в наше прошлое. Кроме традиционных моментов, на них обыгрываются ситуации из жизни народа, организуют праздничные выступления, знакомящие школьников с русскими традиционными праздниками, такими, как Масленица, Рождество, Святки. Обряды, гадания стали неотъемлемой культурной частью школьных мероприятий внеклассной работы учителя. К тому же вместе с Ниной Васильевной ученики побывали на родине великих писателей, посетили музеи Москвы, С.-Петербурга и Одессы, ходили в походы, инсценировали басни Крылова, рассказы Зощенко, сказки...

В этом году Нина Васильевна признана Учителем года. И все же, в чем секрет такого профессионального успеха? Быть может, в том, что она всегда стремилась видеть в ученике Человека, индивидуальную личность, по-своему творческую и талантливую.

Ю. МАЛКОВА,
учащаяся гимназии № 5

ЕЩЕ РАЗ О ПЕНСИЯХ

Задержка выплаты пенсий в январе на 20 дней заставила еще раз обратиться к проблеме задолженности предприятий, не перечисляющих деньги в Пенсионный фонд. Оказалось, кроме задолженности, как таковой, существуют еще и сложности с переводом пенсионных денег из Люберец в г. Дзержинский, т.к. все средства собираются в Пенсионном фонде г. Люберцы.

Заместитель мэра по социальным вопросам О.Г. Довгиль сообщила, что при таком положении вещей администрация города не знает, ни сколько планируется собрать взносов, ни сколько фактически собрано, ни когда деньги будут переведены. Информацию о задолженности городских предприятий Люберецкий Пенсионный фонд постоянно задерживает. Последний список предприятий-должников представлен по состоянию на 11.12.96г., хотя начальник Пенсионного отдела г. Люберец Ю. Порхунов согласился представлять сведения о должниках ежемесячно. Но ситуация не меняется. Поэтому администрация направляет письмо в Пенсионный фонд Московской области, на имя его начальника В.Г. Мельникова с просьбой обязать Люберецкий Пенсионный отдел предоставлять необходимые сведения в срок и контролировать его работу. Ведь без цифр на руках мы не можем работать с предприятиями и принимать к ним меры.

... А что касается выплаты пенсий, то в Пенсионном отделе заверели, что за январь пенсия выплачена полностью, к выплате за февраль приступают с 26 февраля.

Список предприятий, имеющих задолженность по состоянию на 11.12.1996г. по г. Дзержинскому

Наименование предприятия	Сумма задолженности по страховым взносам в руб.	Штрафные санкции
1. Центргазоочистка	1.131.633.297	882.151.117
2. МУ-9 Мосэнергомонтаж	263.334.241	2.255.494.514
3. УАТ-2 Мосэнергостроя	322.166.405	1.037.003.400
4. Автобаза	179.054.903	227.141.808
5. Лана торговый дом	1.034.859	—
6. Посад	1.975.047	—
7. Тандем	5.084.800	11.339.789
8. МУ-2	44.392.090	58.588.483
9. Тандем-маркет	1.017.617	—
10. МУ-8 Мосэнергомонтаж	543.834.602	330.868.548
11. ТОО КОРЕ	2.755.284	8.434.535
12. УДП МЭС	132.919.179	83.995.392
ВСЕГО	2.629.000.000	4.889.000.000

Н. БЕЛЬСКАЯ,
начальник отдела по сбору страховых взносов

БЛАГОДАРИМ ЗА ПОДВИГ РАТНЫЙ

Утром 22 февраля, накануне Дня защитника Отечества, в Сквер Победы пришли дзержинцы, чтобы возложить цветы к мемориалу и отдать дань памяти погибшим в годы Великой Отечественной войны. На митинге выступили мэр города В.И. Доркин, зам. мэра О.Г. Довгиль, ветераны войны.

А днем во Дворце культуры энергетиков состоялся традиционный праздничный концерт, которым художественная самодеятельность города отдала дань воинам-ветеранам, живущим в нашем городе, воинам, павшим в Великой Отечественной войне и выполнявшим свой патриотический долг. В своем вступительном слове заместитель мэра О.Г. Довгиль тепло поздравила всех присутствующих и особенно ветеранов войны с праздником, уделив большое внимание злободневным вопросам преемственности поколений и воспитанию подрастающего поколения в духе патриотизма и уважения к истории своей страны.

В концерте приняли участие коллективы Дзержинской музыкальной школы, Школы искусств. Зрители увидели высокий уровень профессионализма преподавателей обеих школ и их взаимную дополняемость. Академичность, почти камерность репертуара вокалистов музыкальной школы органично дополнялась зрелищными хореографическими композициями балетной группы Школы искусств, музыкальными номерами детской вокальной группы «Ягодка», танцевальной группы «Не СиДи». Концерт вел директор Культурно-эстетического центра Юрий Бизяев. Многие выступления сопровождались долгими аплодисментами.

П. НИЛОВ

ЧИТАЙТЕ ЧЕХОВА!

Чехов входит в нашу жизнь с детства. Ванька Жуков, Каштанка — эти герои как-то незаметно оказываются рядом в пестрой толпе сказочных и литературных персонажей Красной Шапочкой, Золотой рыбкой, работником Балдой, героями Андерсена и братьев Гримм.

Став взрослее, мы знакомимся с другим Чеховым, наше представление о нем становится более разносторонним. Он смешит нас в веселых рассказах с эстрады, заставляет задуматься в театре...

И все-таки все, что мы слышим и видим — результат восприятия Чехова другими.

А ведь Чехов — это целый мир, непознанная вселенная.

Чтобы в нем разобраться, понять, недостаточно вбирать в себя уже кем-то основательно «разжеванные» мысли.

Необходимо думать и размышлять самостоятельно. А для этого нужно читать первоисточники.

«Читайте Чехова, не ленитесь. Благодаря личному знакомству с его героями, вы начнете лучше разбираться в человеческих взаимоотношениях, познаете жизнь во всех ее аспектах».

Эти слова, прозвучавшие в прошлую среду в Городской библиотеке, могут служить лейтмотивом всей встречи учащихся городских школ с председателем Правления межрегионального Чеховского общества Вячеславом Шугаевым, на которой вместе с прозаиком Юрием Меньшовым он представлял ребятам последние выпуски литературного альманаха «Дядя Ваня», главным редактором которого является.

Печатаются в альманахе не только маститые писатели. На его страницах находится место и молодым, начинающим авторам.

И все же главная тема альманха — чеховская, связанная с этим великим гражданином и художником слова. И остается надеется, что призыв «Читайте Чехова!» будет услышан ребятами, ибо его произведения одаривают нас высокой духовностью, очищают душу, заставляют задуматься над жизнью. Одним словом, учат нас жить.

Н. ИРХИНА

P.S. *Огромную благодарность за помощь в организации встречи библиотека выражает председателю литературного объединения "Угреша" П.А. Фолину.*

• *Юбилеи*

ВПЕРЕДСМОТРЯЩАЯ

Аптека микрорайона ТЭЦ-22 славится широким ассортиментом лекарств, приветливым персоналом и легендарной заведующей. Эмма Петровна ПАРШИНА командует аптекой 25 лет. Круглая дата! Но в этом году у заведующей еще и личный юбилей. 22 февраля Эмме Петровне шесть-де-сят!

...Моложавая энергичная блондинка здоровается и ведет меня в свой кабинет. На правах интервьюера я разглядываю свою собеседницу. Озорная прическа, проницательные глаза, о-очень серьезные. Свитер, брюки, традиционный белый халат... Гм-м. Шестьдесят, так шестьдесят. Пытаясь скрыть свое изумление, беру блокнот и готовлюсь записывать.

— Я родилась в Москве, но всю жизнь мотаюсь по Подмосковью. Моя мама работала в аптеке, фармацевтом. С квартирами тогда было плохо, и мы переезжали с места на место, снимали комнату. Профессию я выбирала, глядя на маму, конечно. И квартирные трудности не испугали, — смеется Эмма Петровна. Говорит она быстро и четко, сообщая максимум информации за очень короткий промежуток времени. Открою небольшую тайну. Девушки, сотрудницы аптеки, называют свою начальницу «ходячий компьютер». Эмма Петровна никогда не записывает имен, фамилий, телефонов и, что интересно, никогда не забывает их и не путает.

Рассказывая о себе, эта маленькая, но крепкая женщина не сбивается на лирические отступления, а уверенно называет даты и места событий.

— Среднюю школу я закончила в пос. Виноградово, под Воскресенском. А моя первая аптека, куда пришла молоденькой девчонкой, была в Ухтомке. Между школой и первым местом работы, естественно,— институт. Я училась в Первом медицинском по специальности «провизор». Провизор — это фармацевт с высшим образованием, — поясняет Эмма Петровна.

— В переводе с латинского, буквально: человек, смотрящий вперед, который должен предвидеть результат еще в начале работы.

Свою профессию Эмма Петровна освоила на все 100. Она — провизор высшей квалификации. Но и как руководителю «провизорские» качества ей очень пригодились. Умение прогнозировать завтрашний день и воплощать прогноз в жизнь не каждому под силу. У Эммы Петровны такой талант есть.

В 1993 году, когда аптека, которой заведует Паршина, перешла на самоокупаемость, то решать, где, какие препараты покупать и почем, пришлось ей самой. О ремонте помещения, о зарплате для своих работниц тоже думает она. И налаживание отношений с «соседями» — тоже забота Эммы Петровны. Аптека обеспечивает медикаментами здравпункт ТЭЦ-22, Дзержинский завод ЖБИ, ближайшие школы, детские сады и комбинаты. Но и аптеке помогают: ЖКО ТЭЦ-22 и завод ЖБИ с ремонтом, а ЖКО ТЭЦ-22 еще и с транспортом. Удивительную способность Эммы Петровны легко общаться с людьми ценят не только руководители предприятий, но и обычные посетители аптеки.

Бабушки-старушки часто заходят к Эмме Петровне просто поговорить, обратиться с просьбой. Иногда — это совершенно чужие люди, которые не знают, как зовут заведующую, но знают, что она, если и не поможет, то всегда выслушает. А ведь нам порой не хватает именно общения. В аптеке есть резервный фонд лекарств для инвалидов войны. Нужный препарат записывают в журнал на обеспечение и через три-пять дней его обязательно приобретут. Эмма Петровна сама звонит людям домой и приглашает получить лекарство. А 8-го Марта заведующая обзванивает своих бывших подчиненных, женщин, которые ушли на пенсию, и устраивает для них чаепитие с тортом и конфетами.

Это в праздники, а в будни, придя на работу, Эмма Петровна никому не дает сидеть на месте. Раздает поручения и проверяет их выполнение, делает замечания. А если сердится, то всегда очень быстро отходит. Ведь кому, как ни ей, впередсмотрящей, знать, что хорошие отношения с людьми — это главное во все времена. Поэтому и в коллективе у них взаимопонимание и теплота друг к другу.

Эта атмосфера передается и покупателям. Здесь никто не грубит ни по ту, ни по другую сторону прилавка. Покупатели и продавцы всегда находят общий язык.

...Прощаясь, как у профессионального провидца, спрашиваю:

— Эмма Петровна, что впереди?

— У Вас — не знаю, а у меня завтра новые заказы на лекарства, новые договора с фирмами. А дома — любимая семья: муж, два взрослых сына «на выданье». Так что жду снох, а потом и внуков.

• *Я вам пишу...*

ПРИДЕТСЯ ПОКУПАТЬ ВЕРТОЛЕТ

Недавно построенная ул. Лесная из-за нового асфальта или из-за отсутствия на ней поворотов стала скоростной магистралью. Но такая «взлетная полоса» в центре города очень опасна. Особенно в том месте, где улица Лесная вливается в улицу Ленина, на которой в любое время суток оживленное транспортное движение.

Преодолеть этот перекресток не каждому взрослому под силу, не говоря уже о детях. А ведь по обе стороны дороги — школы. Не перелетать же нашим детям через снующие машины! Наверное, мэрия могла бы помочь в этом вопрсе. И установить на перекрестке светофор или принять еще какие-то меры, чтобы обезопасить переход. Не скидываться же родителям на вертолет.

С. ЛЕНОВА

БЛИЗОК ЛОКОТЬ...

Здравствуйте. Так получилось, что живу я в Лыткарино, а работаю в Дзержинском. Ежедневно трачу на дорогу довольно много времени и средств. И знаете,как обидно бывает, когда, стоя на автобусной остановке в Дзержинском, чуть ли не вижу свой дом, до которого рукой подать... Я слышала много разговоров о перспективе строительства дороги, соединившей бы оба города. Но пока сдвигов в этом плане что-то не наблюдается. Наверное, я не одна такая, и шоссе это устроило бы многих. Очень хотелось бы услышать по волнующему меня вопросу комментарий кого-либо из администрации.

Л. МОРОЗОВА

• *Наша марка*

БРЮССЕЛЬСКИЙ ЛАУРЕАТ, ИЛИ ИСТОРИЯ ОДНОГО ИЗОБРЕТЕНИЯ

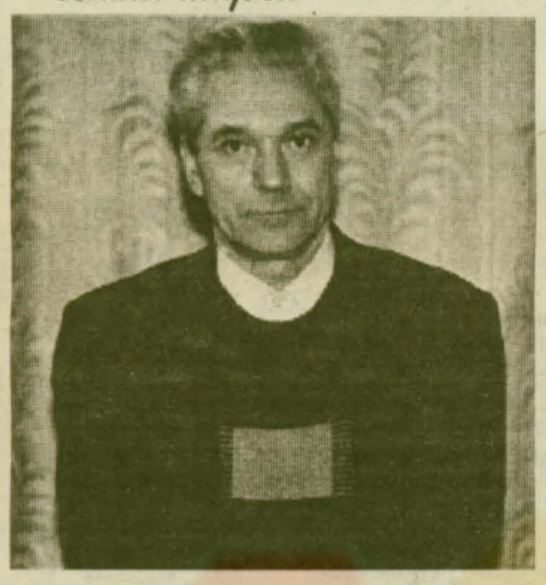

«...На ежегодном салоне «Брюссель-Эврика», открывшемся 45 лет назад по инициативе Королевских домов Бельгии и Испании, выставлялись работы изобретателей, в основном, этих государств. ...Однако в 1990 г. руководитель «Союзпатента» М.Я. Городнецкий продемонстрировал в Брюсселе 16 отечественных разработок, среди которых изобретения из «почтовых ящиков». Появление на Салоне нашей «гособоронки» стало для «Эврики» настоящим потрясением. Еще бы... На выставке рядом с традиционными для нее товарами массового потребления появились орбитальные самолеты, спутниковые системы связи и быстроходные суда».

Журнал «Техника — молодежи», № 2, 1997г.

В этом году одним из участников Брюссельского Салона стала группа изобретателей ФЦДТ «Союз». «Оборонщики» представили на выставку новую технологию изготовления полимеромагнитных материалов методом литья. Обычно магниты получают, прессуя или прокатывая металл: сталь, железо. Такие магниты имеют простейшую форму (бруски, диски, прутки) и небольшие размеры. При их производстве много брака. Технология, предложенная ФЦДТ «Союз», эти недостатки преодолевает. Она «проста и изящна». В вакуумной камере порошок из магнитного материала смешивается с жидким полимером. Из этой массы на специальном оборудовании отливают магнит (схема, конечно, упрощенная). По этой универсальной технологии можно делать магниты разной индукции, меняя соотношение магнитного наполнителя и полимера. Полимерный магнит может быть гибким или жестким в зависимости от используемого материала.

Можно получать эластичные магниты разных площадей. Они широко применяются в медицине при лечении онкологических, сердечно-сосудистых заболеваний. Из эластичных магнитов делают всем известные лечебные магнитные стельки и пояса. В 1996 году московская фирма «Мерилин» обратилась к специалистам с просьбой разработать стельку, по качеству не хуже заграничной, что они и сделали. Нефтяники заказали из гибкого магнита упругую «руку» для робота-дефектоскопа, который используется для проверки качества нефтяных труб. Изготовленная «рука» сейчас проходит испытания.

Технология, запатентованная изобретателями, имеет «двойное» назначение, как и многие в ФЦДТ «Союз». Ее можно использовать и в «оборонке», и в производстве гражданской продукции. А это очень важно при сегодняшней конверсии оборонной промышленности. Ведь создаются новые рабочие места, сохраняется квалификация персонала, а уникальное оборудование оборонных предприятий не простаивает.

Но найти потребителей, которые сделали бы большой заказ, а главное, оплатили бы его, сейчас нелегко. На сегодняшний день в стране производят мало, все больше торгуют. Предприятия и заводы закрываются. А те, что еще работают, не всегда выполняют свои договорные обязательства. Ижевский автомобильный завод заказал магнитный трафарет, чтобы делать надписи на сложных поверхностях: цистернах, трубах. Для ижевцев сделали опытные образцы, но работа осталась неоплаченной, а договор непродленным. Завод «Сигнал» (г. Обнинск) обратился с просьбой в ФЦДТ «Союз» изготовить магнитные системы для пожароизвещателей, предупреждающие о загорании. Работа идет, а от заказчиков — ни слуху, ни духу.

Московскому заводу «Пульсар» требуется магнитная система для датчика скорости автомобилей. Для выпуска такой системы необходимо новое оборудование, на которое у ФЦДТ «Союз» средств нет. Как нет средств и на внедрение своими силами всей технологии. А идею разработки этой универсальной технологии еще в 1992 году предложил старший научный сотрудник ФЦДТ «Союз» Р.В. Широков. Его поддержало руководство «Союза» и Владимирского НПО «Магнетон».

— Без их помощи изобретение не состоялось бы, — говорит Рудольф Викторович, — а сейчас много помогают КБ «Спецмагнит», Московский энергетический институт, ВНПП «Эрток» (г. Обнинск).

На уровне руководства в разработке изобретения принимают участие Ю.М. Милёхин, Н.А. Кривошеев. Работы по созданию промышленной технологии полимерных магнитов ведутся в головном подразделении ФЦДТ «Союз», НПЦ «Техносинтез», руководитель которого Ю. Е. Зайчиков. Большой вклад в разработку технологии полимерных магнитов внесли специалисты, энтузиасты свого дела С.Ю. Розов, В.И. Хацкин и Л.П. Меркулова.

Но на одном энтузиазме технологию не внедрить, поэтому ФЦДТ «Союз» в поисках инвесторов выставил в Брюсселе полимерные магниты. Если бы удалось заинтересовать зарубежные фирмы, то оптимальным вариантом было бы создание на базе ФЦДТ «Союз» совместного предприятия. Но на организацию на российской территории совместных фирм зарубежные инвесторы идут не очень охотно из-за нестабильного положения в нашей стране. А работа по этой технологии за рубежом, как сказал Р.В. Широков, совершенно бесконтрольна. Поэтому внедрять ее необходимо в России. Это перспективное направление нуждается в поддержке. Ведь «умные» магниты с разной индукцией, разнообразной формы и размеров, которые научились делать на ФЦДТ «Союз», нужны в автомобильной, авиационной, медицинской промышленностях. Будет ли у нас в стране меньше больных раком и больше автомобилей, в которых окна открываются нажатием кнопки, во многом зависит от «запуска» технологии производства полимерных магнитов.

А пока включение этой темы в план на 1997 год обсуждается в Миноборонпроме.

На фото И. Комротовой: автор идеи — Р. В. Широков.

Материалы страницы подготовила Т. РЯБЧЕНКО

• *Комментарий к факту*

ДОРОГОЙ СТУК КОЛЕС

В администрацию города поступают многочисленные обращения граждан с просьбой восстановить движение пригородных электропоездов «ст. Панки — г. Дзержинский». Разъяснить ситуацию "УВ" попросили специалиста Управления по строительству, транспорту и связи городской администрации Л.И. АГАФОНОВУ.

16 января к нам обратилось с письмом Управление Московско-Рязанской железной дороги с требованием компенсировать затраты на железнодорожные пассажирские перевозки по маршруту «г. Дзержинский — ст. Панки» в размере 80,4 млн. рублей ежемесячно. Для города это большие расходы. В настоящее время из бюджета города полностью финансируется железнодорожная касса и частично муниципальный автотранспорт.

Учитывая это, и тот факт, что, согласно Указу Президента РФ № 1089 от 17.07.92г., оплата услуг железнодорожного транспорта должна осуществляться из федерального бюджета, администрация г. Дзержинского обращалась в Департамент по транспорту администрации Московской области с просьбой сохранить маршрут, компенсировать затраты на железнодорожные перевозки из бюджета Московской области.

Однако область отказалась компенсировать затраты. Поэтому железнодорожные перевозки по маршруту «г. Дзержинский — ст. Панки» в ближайшее время осуществляться не будут.

Для обеспечения беспрепятственных перевозок пассажиров администрация г. Дзержинского увеличила количество маршрутных такси на данном маршруте.

В. ЗЫРИН

• *Взгляд со стороны*

КАЖДОМУ ИНВЕНТАРЮ — ПО НОМЕРУ

В июне нынешнего года коллектив Дзержинского муниципального предприятия «Бюро технической инвентаризации» отметит свой пятилетний юбилей. Возможно, многие подумают, что 5 лет — не Бог весть какая дата, тем более для предприятия, чтобы вспоминать о ней. Но значимость его для города дзержинцы уже оценили. Ранее непривычная на слух аббревиатура "БТИ" теперь многим горожанам знакома так же, как ЖКО или ЗАГС. Еще бы. Ведь бюро — одно из первых муниципальных предприятий, появившихся в городе и избавивших горожан от изнурительных поездок и очередей в Люберецкое БТИ.

К тому же редко кто за эти пять лет не обратился в городское БТИ за услугами. А спектр их довольно широк.

Учрежденное Московским областным объединенным БТИ и администрацией г. Дзержинского бюро призвано вести учет жилого и нежилого фонда города. Оно проводит его на основе регистрации и технической паспортизации строений.

Отчитываясь о работе БТИ на коллегии администрации, руководитель службы Т.В. Горбатова отметила основную задачу городского БТИ — паспортизация строений, создание архива учетных материалов по объектам недвижимости в городе и выдача на основе этих архивных материалов сведений о строениях физическим и юридическим лицам в виде копий, справок и т.д. Так в общем можно определить работу. А в частности?

По заявкам клиентов БТИ проводит инвентаризацию построенных или реконструированных объектов, а также текущую инвентаризацию существующих объектов.

Те же, кому пришлось решать вопрос приватизации, сделок купли-продажи, дарения, наследства, мены собственных квартир, гаражей и сараев, не могли не воспользоваться услугами этой службы.

Сейчас в городе четко налажен учет всех собственников, проводится оценка и переоценка частной собственности с целью налогообложения. Около четверти жилого фонда приватизировано. А это ни много ни мало около 3,5 тыс. квартир.

— Позади уже тот период, когда у нас были очереди, — говорила Т.В. Горбатова. — Мы ввели еще один день приема, организовали компьютерную выдачу справок и справочных данных по собственникам и многое другое.

Для ускорения и расширения услуг бюро требуется приобретение дополнительной вычислительной техники, создание базы данных. А так как БТИ — организация хозрасчетная, то осуществить планы нелегко: нужны немалые средства.

За планами да достижениями начальник БТИ чуть не забыла сказать о своих проблемах.

Представьте, что полученные от люберецкого БТИ архивные материалы по различным видам строений настолько устарели, что уже не соответствуют документам, находящимся в эксплуатирующих организациях. Нередко можно на месте обнаружить не существующие по документам дверь или перегородку. К сожалению, большинство ГСК и подземных овощехранилищ не проинвентаризированы.

Пока не отлажен четкий механизм взаимодействия между комземом, комитетом по градостроительству и архитектуре, налоговой инспекцией и БТИ. В частности, не располагая полной информацией, нельзя применять дифференцированный подход к тем покупателям муниципального жилья, которые имеют уже несколько квартир.

На коллегии отмечалось, что БТИ в силу своей специфики является монопольным владельцем информации, и тарифы за некоторые оказываемые услуги, по мнению представителей городской администрации, являются довольно «высокими».

Видимо, придется определить золотую тарифную середину, которая бы устроила БТИ (все-таки хозрасчет!) и, к примеру, другие муниципальные предприятия и организации.

Во всяком случае, коллегия обязала БТИ предоставить справку о тарифах за аналогичные услуги в близлежащих городах Подмосковья.

В ходе обсуждения деятельности предприятия были обнаружены некоторые превышения полномочий администрацией БТИ.

Подводя итог заседания, мэр города В.И. Доркин отметил, что в течение последних полутора лет в адрес городской администрации не поступало жалоб на работу БТИ. Это свидетельствует о добросовестности и компетентности коллектива бюро в выполнении своей работы.

Мэр пожелал ему дальнейших успехов. В ближайшее время руководители БТИ, комитетов по землепользованию, архитектуре и градостроительству планируют посетить города Дмитров и Новгород для изучения опыта работы своих коллег.

В. ЗЫРИН

• *На коллегии администрации*

«ГОЛЛАНДСКИЙ ДОМИК» НА ОТКОСЕ

Говорят, самый лучший лекарь — время. Или еще пример крылатого выражения: «Время рассудит».

Упоминание о господине «Времени» сегодня не случайно. Ибо второе заседание коллегии городской администрации, состоявшееся 19 февраля, началось с вопроса, который впервые был поднят почти 2 года назад и вызвал тогда неоднозначную реакцию у горожан.

Но по порядку.

"УВ" уже сообщали о том, что одна дзержинская фирма, именно ООО «Универсал-сервис», предложила городским властям построить на откосах карьера ЗИЛ торгово-сервисный комплекс (напротив дома лесника). Предложение было весьма интересное и способствовало решению властями некоторых общегородских проблем.

В генеральном плане застройки комплекса автосервисного предприятия были предусмотрены продовольственный магазин, открытая автостоянка на 317 мест, станция техобслуживания и модульная автозаправочная станция. Правда, как выяснилось позднее, последняя была включена в проект без разрешения администрации города.

Узнав о возможном появлении по соседству станции техобслуживания и автозаправки, жители прилегающего микрорайона (особенно домов №№ 26,27 по ул. Томилинской) направили городским властям протест, мотивируя его и без того оживленным движением автотранспорта под окнами их домов.

Начался диалог.

Состоялась встреча представителей администрации и «Универсал-сервиса» с жителями близлежащих к участку застройки домов и работниками профилактория ФЦДТ «Союз». В результате обсуждения проекта автозаправочная станция и станция техобслуживания были исключены из него. Время — мудрый учитель, все расставило по своим местам.

Теперь уже готов проект строительства комплекса, и администрация приступила к его рассмотрению.

Предваряя широкое обсуждение проекта специалистами, мэр города В.И. Доркин напомнил руководителям фирмы и проектировщикам о жестких условиях выполнения договора. Малейший сбой по срокам строительства может дорого обойтись ООО «Универсал-сервис».

Что же будет представлять собой здание торгово-сервисного комплекса?

Согласно предлагаемому проекту, внешний вид здания будет скорее напоминать 2-этажный особняк немецко-голландской архитектуры, крытый черепицей.

В строительстве комплекса будет применяться кирпич, в отделке фасада — разноцветная штукатурка. На первом этаже, по словам проектировщиков, разместится продовольственный магазин, магазин «Цветы» и административные помещения. Второй этаж займут службы быта, здесь же расположатся офисные помещения.

По предложению городской администрации, с одной стороны комплекса, видимо, будут установлены торговые ряды, с другой — летнее кафе и небольшая автостоянка. Все это позволит обеспечить отдыхающих в Томилинском лесопарке необходимыми видами услуг. Фрукты, овощи, воды, соки и мороженое — пожалуйста!

По мнению проектировщиков, уже в апреле можно приступить к строительству. Есть и подрядчик. Одна из московских фирм обязалась построить здание комплекса за 4 месяца. Благо все необходимые согласования проекта имеются.

Но первой, видимо, все-таки появится автостоянка. Именно с нее предлагают начать строительство комплекса межведомственная комиссия и проектно-конструкторское бюро. Все дело в том, что площадка для строительства торгового центра небольшая и требуется расширение ее за счет насыпного грунта.

В связи с этим, отмечают специалисты, необходимо вначале построить открытую стоянку автомобилей. Излишний грунт при ведении земляных работ можно будет использовать для расширения стройплощадки торгового центра.

Автостоянка с двумя заездами расположится ниже дороги (маршрут автобуса № 21) на 26 метров. Площадку покроют дорожными плитами, укрепят откосы. Автомобили встанут в 2, 3, 4 ряда. Строительство стоянки займет 5 месяцев. Придется переместить около 100 тыс. куб. метров грунта.

Специалисты администрации задавали проектировщикам интересующие их вопросы. В частности, председатель комитета по экологии Г.Г. Помогаева напомнила о необходимости организации и очистки стоков. Предполагается, что там будут установлены ловушки для очистки стоков.

В итоге взаимных обсуждений городские власти пришли к выводу о необходимости заключения нового договора. В нем, как ожидается, появятся уточнения по функциональному назначению магазина, проекта в целом, будут предусмотрены лестница (спуск в карьер) и оговорены условия временного предоставления администрации мест на автостоянке. И главное, что в новом договоре более строго необходимо определить ответственность сторон. Тогда «голландский домик» на откосе появится в назначенный срок и действительно невероятной красоты.

В. НИКОЛАЕВ

ПОСТАНОВЛЕНИЯ МЭРА ГОРОДА

№ 154-ПМ от 14.02.97г.

«Об упорядочении учета и налогообложения филиалов, находящихся на территории г. Дзержинского»

В целях обеспечения поступления налогов и сборов в местный бюджет от деятельности филиалов, находящихся на территории г. Дзержинского, головные предприятия которых расположены за его пределами, и в соответствии с Постановлением главы администрации Московской области от 14.08.1995г. № 154-ПГ «Об упорядочении учета и налогообложения филиалов, находящихся на территории Московской области, головные предприятия которых расположены на территории других районов и городов области или за ее пределами»,

ПОСТАНОВЛЯЮ:

1. Руководителям филиалов, расположенных на территории г. Дзержинского, до 1 марта 1997 года представить в администрацию г. Дзержинского по адресу: г. Дзержинский, ул. Спортивная, д. 20А, ком. 11, для постановки на учет следующие документы:

— положение о филиале, утвержденное полномочным органом управления головного предприятия;

— копии учредительных документов головного предприятия, заверенные в установленном порядке;

— приказ руководителя головного предприятия о назначении руководителя филиала;

— копию карты постановки на налоговый учет и приложение к ней головного предприятия.

На основании представленных документов филиал включается юридическим отделом администрации г. Дзержинского в реестр.

2. В настоящем Постановлении под филиалом понимается филиал, представительство и иное обособленное подразделение юридического лица, расположенное вне места его нахождения, осуществляющее все его функции или их часть и/или представляющее интересы юридического лица и осуществляющее их защиту, которое не имеет отдельного баланса, расчетного (текущего) и корреспондентского счета.

3. Налоговой инспекцией по г. Дзержинскому, с участием Финансового управления администрации г. Дзержинского, провести до 15 марта 1997 года переучет филиалов, головные предприятия которых расположены вне пределов г. Дзержинского.

4. Контроль за взиманием налогов и сборов, в том числе местных налогов и сборов, от филиалов возложить на налоговую инспекцию по г. Дзержинскому.

5. Создать комиссию по рассмотрению вопросов постановки на учет указанных филиалов в администрации г. Дзержинского в следующем составе:

Субботин Ю.И. — начальник налоговой инспекции по г. Дзержинскому — председатель комиссии;

Черкасов Е.И. — начальник финансового управления администрации г. Дзержинского;

Дормашов С.Л —. председатель Комитета по имуществу г. Дзержинского;

Горбатова Т.В. — начальник Бюро технической инвентаризации г. Дзержинского;

Резникова Л.В. — специалист юридического отдела.

Мэр В.И. ДОРКИН

• *По следу скандала*

О ДОМЕ, КОТОРЫЙ УКРАЛИ

Финансово-промышленная корпорация «Люкон» является одним из крупнейших предприятий Люберецкого района. Ее офис горделиво красуется в центре города, на Котельнической улице. С этим именем — «Люкон» — люберчане связывают появление густой сети разнопрофильных магазинов, множество объектов собственности и производства (автомастерские, ангары-хранилища, пункты железнодорожной погрузки, недвижимость и т.п.), а также учреждение теннисного турнира серии АТР «Кубок Кремля», чьим первым крупным спонсором стала люберецкая ФПК «Люкон».

Разумеется, земляки не могли обойти вниманием тот факт, что с «Люконом» был связан один из самых шумных российских скандалов года ушедшего. Вот только подробности знал мало кто из обывателей.

Сотрудники Люберецкого корпункта «Угрешских вестей» честно пытались получить информацию или комментарии из «первых рук», но публичное обращение к руководству «Люкона» ничего не дало. Ответом было молчание.

Тогда мы обратились к средствам массовой информации, где скандал — в той или иной мере — был описан.

Как же развивалось дело?

Газета «Московский комсомолец» писала, что первый договор с Минобороны фирма «Люкон» заключила в июле 1993 года. Люберецкие коммерсанты получали на три четверти отстроенный 25-этажный дом в Северном Чертаново. За это в течение трех лет «Люкон» должен был добыть для очередников Минобороны 600 квартир. Логика здесь была простая. Достраивать дом Минобороны не могло из-за отсутствия средств, масса военнослужащих без крыши над головой — а тут вместо 320 очередников, что поселились бы в новом доме, были бы «осчастливлены» сразу 600 семей.

Однако ни одной квартиры от «Люкона» МО так и не получило. Но у чиновников на подходе был новый важный договор предприимчивых люберчан. На этот раз благодетели предложили военному ведомству 40 гектаров дефицитнейшей подмосковной земли. В новом проекте МО выступило гензаказчиком и обязалось профинансировать 60% стоимости строительства целого жилого микрорайона на 6 тысяч квартир в люберецком поселке Октябрьский.

Но вскоре выяснилось, что договор «не учитывает экономических интересов МО и является неприемлемым для его бюджета». В связи с вышеуказанным «Люкону» настоятельно рекомендовали вернуть аванс в размере 1 млрд. рублей, выделенный еще в 1994 году. Тем более, что обнаружилось: 40 га подмосковной земли, названные в договоре, фирме не принадлежали.

Здесь в игру вступает главный инспектор Вооруженных Сил генерал К. Кобец, который пишет трогательное письмо руководству МО: «В сложившейся ситуации, в силу того, что Министерство обороны РФ не располагает средствами для выполнения обязательств по договору с ФПК «Люкон», полагаю целесообразным внести изменения в вышеуказанный договор, определив источники финансирования как внебюджетные, компенсируя ФПК «Люкон» ее затраты в размере 16002, 54 млн. рублей и сумму штрафных санкций по договору в размере 62452, 25 млн. рублей (по состоянию на 01.08.95г.) в форме передачи ФПК «Люкон» авиационных двигателей и другой авиационной техники». Об уже переданном доме в Чертаново — ни слова.

Тем временем в ведомство уже ставшего замминистром по строительству и расквартированию войск генерал-полковника Соломатина, стоявшего у истоков сделки, поступил еще один проект разрешения всех проблем. МО обязуется на 100% профинансировать строительство в Октябрьском, «Люкон» выступает генподрядчиком. За свои титанические усилия на ниве строительства жилья для военнослужащих корпорация должна была получить 10% построенных квартир. То есть как раз те 600 квартир, которые задолжала за дом в Чертаново.

Такой дикий расклад всех устроил.

Идиотизм ситуации, при которой МО на своей земле за свои деньги строит за должника 600 квартир, позволяя при этом последнему еще и «прокручивать» бюджетные деньги, может понять и рядовой. В этом случае дом в Чертаново и торговый центр при нем оказались щедрым подарком люберецким коммерсантам. Бумаги гуляют с одного стола на другой. Высшие чиновники ставят на них свои подписи, совершенно не стесняясь проверок. Долгострой на юге Москвы, по некоторым данным, уже готовится фирмой для продажи. А за всей этой деловой суетой дивизия офицеров — очередников прозябает без крыши над головой.

По самым скромный подсчетам, ущерб, нанесенный Вооруженным Силам, составляет примерно 30 млн. долларов (и это без стоимости авиационной техники, уже переданной Министерством обороны в качестве 25-миллионного штрафа). Нетрудно посчитать, сколько реальных квартир в Москве и Подмосковье можно построить — купить на эти деньги.

Забавно представить, с каким пафосом бизнесмены и генералы, обсуждая свои проекты, клялись в любви к державе и ее армии...

Многое изменилось после отставки Грачева. Когда «крыша» ушла безвозвратно, скандал стал набирать обороты. Рохлин изложил вскрытые факты с думской трибуны. Обнародованы и другие факты «плодотворного» сотрудничества ФПК «Люкон» и Минобороны.

Летом 1994 года ВВС заключили договор с Московским национальным банком на получение кредита в 10 млн. долларов. Под залог отданы самолеты «МИГ-29» (и 9 новеньких двигателей к ним), «СУ-27 МК». По этому договору «Люкон» выступал поверенным ВВС, получив 7,5 млн. долларов для строительства 300 квартир в поселке Октябрьский. (Если вы помните, там же должны были быть построены 600 квартир по другому договору.)

Излишне говорить, что и ВВС не получило ни одной квартиры. «Люкон» выплатил свой долг пансионатом «Родники» (трехэтажное здание довоенной постройки, площадь — 1200 квадратных метров, вода не подведена, отопление не функционирует, большие проблемы с подводкой света. «Люкон» пытался продать «Родники» в течение двух лет...).

Неплохой бизнес, не правда ли, господа-товарищи?!

Обзор скандала подготовили
Н. ТИМАКОВА,
М. КОНСТАНТИНОВ

ОДНИМ АБЗАЦЕМ

* * *

С 1 марта, очевидно, жители Люберец и его окрестностей станут меньше звонить по междугородному телефону. Дело в том, что в первый день весны связисты планируют подорожание вышеназванного вида услуг — на 20%.

* * *

Медслужбы, только-только сбившие волну эпидемии гриппа "А", обеспокоены новыми данными. Уже в марте нам грозит приход гриппа вида "В", который в этом сезоне необычайно активен. Грипп "В" наступает на центральные российские районы со стороны Казахстана и западноевропейских стран.

* * *

Настоятели и клирики церквей Люберецкого округа обнародовали открытое Обращение — о необходимости канонизации последнего российского императора Николая Александровича. В Обращении говорится об опасности самозванцев — «сыновей царя», — один из которых был даже «помазан на царство» раскольниками в г. Ногинске. Люберецкие священнослужители одобрительно оценили деятельность Синодальной комиссии по канонизации Святых.

* * *

Учитывая дефицит городского бюджета и в целях упорядочения предоставления налоговых льгот, Совет депутатов Люберецкого района принял решение об отмене всех налоговых льгот, ранее предоставленных учреждениям и предприятиям.

* * *

В пос. Малаховка прошел районный конкурс пианистов. Звучала больше классическая музыка Моцарта, Баха, Вивальди.

* * *

Сотрудники муниципального центра «Дефектолог» № 50 организовали и провели детский спортивный праздник «Зимние забавы». Ух, и весело же было!

* * *

Первый выпуск моделей состоялся в школе «Маргарита», организованной недавно при Гагаринском училище. Юные люберчанки, пятеро из которых приглашены в престижные Дома мод, изучали актерское мастерство, пластику, хореографию, премудрости макияжа и дефиле.

* * *

Люберецкий Уникомбанк, переживший недавно трудную реорганизацию, начал прием средств от населения. Минимальный взнос — 500 тыс. рублей. А вот ветеранам сделана поблажка, им можно внести на сберкнижку 100 тысяч рублей.

* * *

Новый универсальный магазин «Мини-ЦУМ» (хозтовары, подарки, косметика и т.д.) открылся на ул. Смирновской. «Мини-ЦУМ» располагается в здании «Рембыттехники».

* * *

В пос. Октябрьском открылось «Молодежное кафе» (ул. Ленина, 45), которое призвано в какой-то мере решить проблему подросткового досуга. "УВ" надеется, что алкогольные напитки в кафе продаваться не будут.

* * *

Люберецкие службы коммунального хозяйства все чаще заявляют о необоснованно низких тарифах на содержание жилищного фонда: рядовой квартиросъемщик, мол, выплачивает не более 15% от реальных затрат. Многие в городе сделали вывод, что грядет новое повышение квартплаты.

* * *

Интересный благотворительный марафон провели наши соседи, жители г. Раменского. Марафон прошел под девизом: «Молодежь — за здоровый образ жизни» в стенах ДК им. Воровского.

* * *

Общерайонный «телефон спасения» учрежден в Люберцах. Сюда можно позвонить и сообщить о чрезвычайных ситуациях, угрожающих жизни и здоровью людей. Номер телефона: 503-00-00.

• *Современные хроники*

МОЙ ТОВАРИЩ ЛЕНИН

Чупа выбил стекло у того «жигуленка» локтем. Было видно, что опыт у него по этой части имеется. Из панели приборов они выдрали магнитолу («Ну и лох попался!»), с заднего сиденья подхватили матовые пакеты, из которых торчали батон, горлышко водочной бутылки и еще какая-то снедь.

Под верещанье сирены Чупа махнул растопыренной ладонью:

— Врассыпную!

В кромешной темноте, едва подсвеченной снизу синькой сугробов, Володька Ленин бежал по крышам гэсковских гаражей, и что-то тяжело екало в желудке. На кирпичную кладку он налетел грудью и долго не мог вздохнуть, по-рыбьи разевая рот на обледеневшем гудроне крыши. В стороне, где метались черные тени, слышались крики и снежный хруст. Кажется, поймали Чупу.

...Владимир Ленин живет в моем дворе. Обычный пятнадцатилетний подросток, таких, как он, в окрестных домах наберется человек тридцать. По вечерам все они собираются на «тусовку» в заплеванной беседке детсадика.

«Ленин» — это его кличка, прилепившаяся со школы, что-то он там ляпнул про «вождя мирового пролетариата», очень рассмешив класс. Так и приклеилось: Володька Ленин.

Отца нет, живет с мамой. Не учится, из школы ушел в седьмом классе.

— Надоело. Я все равно не учился, ходил просто так. А учителя «тройки» ставили, у них свои проблемы, ведь таких пофигистов, как я, полкласса.

Люберецкий Ленин не любит, когда плачет мама («почти всегда из-за меня»), когда нет карманных денег и «когда бьют по морде».

— Вот повзрослеешь, кем собираешься стать? — спрашиваю я.

— В армию точно не пойду. Укольчик какой-нибудь... Или просто убегу. А работать где — еще не решил. Сначала хотел продавцом в ларьке, раньше там деньги были ломовые. Потом думал рэкетиром заделаться... А что! У меня брат на «мерсе» ездит. Класс!.. Нет, работать не хочу. Погуляю еще. Я же ма-а-аленький.

Владимир Ленин широко улыбается, во рту блестит золотая коронка — подарок брата.

Я знаю, что Володя с минуты на минуту ждет друзей. И потом они поедут на Волкушу — с шашлыками, водкой и девочками. В свои пятнадцать он знает о женщинах все, или почти все. Это единственный предмет, в котором он дока.

Сколько я его не расспрашивал, так и не узнал, что же еще в этом мире интересно Володе. Я мыслил правильно: нельзя же, в самом деле, в пятнадцать мальчишеских лет жить ничем, ни о чем не думая годами, ничего не допуская в душу. Но, кажется, Ленин именно так и живет.

Как бы ни была спорна личность Ульянова-Ленина в политическом контексте, все современники отмечают его ум, эрудицию, такт, самодисциплину. Переиначить ход мировой истории под силу лишь гениям. Неслучайно ООН назвала В.И. Ульянова-Ленина в сотне наиболее выдающихся людей последнего тысячелетия. Какой контраст между «тезками»!

Наше подрастающее, как говорили раньше, поколение, типичным представителем которого является соседский паренек Володька Ленин, если и не деградировало окончательно, то на всех парах идет к этой стадии. Каково общество, таковы и дети. Дети, которым завтра надлежит встать к штурвалу Государства Российского. В том числе и Владимиру Ленину образца третьего тысячелетия. Равнодушному, не знающему и не помнящему, не ведающему никакого дела.

...Мне хотелось все же расшевелить его, сказать нечто, способное хоть на миг дать приоткрыться кокону, прячущегося в нем человека. Это произошло там, где вовсе не ожидалось. Я спросил, какие он читает книги. Оказалось, давно ничего не читает. Помнит ли он свою первую в жизни книгу?

И что-то дрогнуло в глазах Володьки.

— Помню...

Поземка плясала у наших ног и, срываемая ветром, перепрыгивала будку трансформатора, разбивалась вдребезги, в крупу о стены домов; холодно, даже не верится, что весна будет снова.

— ...Она называлась «Сказки старого дятла».

М. КОНСТАНТИНОВ

Пятница, 28 марта

18.00, 23.50 Новости.
18.20 "ДЕВУШКА ПО ИМЕНИ СУДЬБА". Сериал.
19.10 Погода.
19.15 Человек и закон.
19.45 "Поле чудес".
20.45 "Спокойной ночи, малыши!"
21.00 Время.
21.40, 2.10 Программа передач.
21.45 Великие сыщики: Коломбо в детективе "Двойной удар".
23.05 Взгляд.
0.00 Так начинался рок-н-ролл... в фильме "СОЗДАТЕЛЬ ИДОЛОВ".
2.00 Пресс-экспресс.

17.55 Там-там новости.
18.05 Лукоморье.
18.25 Посмотри на себя.
18.40 "КЛУБНИЧКА". Телесериал.
19.10 "Кому на Руси жить..." Экономическое обозрение.
19.40 VIP.
20.00 Вести.
20.35 L-клуб.
21.00 "КОРОЛИ РОССИЙСКОГО СЫСКА". Телевизионный художественный фильм. 1-я серия.
22.05 Погода на завтра.
22.10 Добрый вечер.
23.00 Вести.
23.30 Ночной экспресс.
0.10 Кинозал "К-2". Л.Ахеджакова и Г.Хазанов в фильме "БРЕД ВДВОЕМ".

23.11 Экспресс-камера.
23.18 Синемания.
23.48 News-блок BIZ-TV.
23.59 "ДЕНЬГИ". Х/ф (США).
1.55 BIZ-TV: 1001 ночь.
2.05 Магазин на диване.

18.00 Сегодня в программе.
18.09, 21.20 Погода.
18.10 Программа для детей "Сказочный город".
18.30 Подмосковье.
19.30 "И ЭТО ВСЕ О НЕМ". Телевизионный художественный фильм. 4-я серия.
21.30 Московский телетайп.
21.50 Деловая Москва.
22.00 Ловите миг удачи.
22.20 Кто есть кто.

17.35 Кинотеатр юного зрителя. Художественный фильм "ГОЛУБОЕ ДЕРЕВО". 73-я серия (Аргентина — Италия).
18.30 Футбольный клуб.
19.00 Сегодня вечером.
19.40 Герой дня.
20.05 Русский детектив. Наталья Негода и Роман Полански в фильме "НАЗАД В СССР" (Россия — США).
21.40 Алло, Фима!
22.00 Сегодня вечером.
22.40 Времечко.
23.00 Час сериала "СКОРАЯ ПОМОЩЬ". 17-я серия. "ЕДИНЕНИЕ ДВУХ СЕРДЕЦ" (США).
0.00 Сегодня в полночь.
0.20 Ночное "Времечко".
0.45 Мир кино. Лаура Антонелли, Микеле Плачидо и Жан Рошфор в фильме Луиджи Коменчини "БОЖЕ МОЙ, КАК НИЗКО Я ПАЛА!" (Италия — Франция).

17.35, 0.20 Диск-канал.
18.05 Аптека.
18.15, 0.10 Дорожный патруль.
18.25 Шоу Бенни Хилла. 69-я серия.
19.00 Вы — очевидец.
19.30, 23.05 Шесть новостей.
19.40 Кинотеатр ТВ-6. Следствие ведут... "ПРИКЛЮЧЕНИЯ ШЕРЛОКА ХОЛМСА И ДОКТОРА ВАТСОНА. СОКРОВИЩА АГРЫ". 1-я и 2-я серии. (Между сериями "Шесть новостей").
22.35 Клуб "12 копеек".
23.15 Иллюзионное шоу. Лучшие фокусники мира.
1.05 Знак качества.
1.25 Телемагазин "Спасибо за покупку!"

17.50 Зебра.
18.30 "РЕЙС 85-85". Телевизионный спектакль. Часть 2-я.
19.30 Санкт-Петербург приглашает Олимпиаду-2004.
19.40 Большой фестиваль.
19.55 Информ-ТВ.
20.10 Спорт.
20.20 "ИСТОРИЯ ЛЮБВИ". Сериал. 74-я серия.
21.15 "Черный кот". Художественно-публицистическая программа.
21.45 Телеслужба безопасности.
22.00 "УЛИЦЫ ЛАРЕДО". Телесериал. 2-я серия.
22.55 Информ-ТВ.
23.00 Событие.
23.20 Спортивное обозрение.
23.30 Как быть любимыми.
0.00 "ВОЛЧИЦЫ". Х/ф (Россия).

Суббота, 1 марта

8.00 Людмила Чурсина в фильме "ОЛЕСЯ".
9.25 Премьера мультсериала "Большое путешествие Болека и Лелека".
9.45 Домашняя библиотека.
10.00, 15.00, 18.00 Новости.
10.10 Слово пастыря. Митрополит Кирилл.
10.30 "Не зевай!"
11.00 Утренняя почта.
11.35 Смак.
11.55 Парадоксы Сергея Прокофьева в программе "Приглашение к музыке".
12.25 Казаки. Новый круг.
12.50 "Очевидное - невероятное"
13.20 "ДВА КАПИТАНА". Х/ф.
14.53, 21.50, 1.55 Программа передач.
15.20 Сериал "Подводная одиссея команды Кусто". "Корсиканцы в погоне за кораллами".
16.10 "Союзмультфильм" представляет... "Ну, погоди!", "Умка ищет друга", "Цветик-Семицветик"
16.50 "Америка с М.Таратутой".
17.20 В мире животных.
18.25 "Памяти Листьева".
18.55 "Золотая серия". "В БОЙ ИДУТ ОДНИ СТАРИКИ".
20.30 Русский проект.
20.40 Погода.
20.45 "Спокойной ночи, малыши!"
21.00 Время.
21.55 "Преступление без наказания". Разговор в студии.
22.55 "Коллекция первого канала". Фильм Люка Бессона "ГОЛУБАЯ БЕЗДНА".
1.00 Лыжи. Чемпионат мира. Прыжки с трамплина. Передача из Норвегии.

8.00 "Котенок по имени Гав". Мультфильм.
8.45 "ФАНТАГЕРО — ПЕЩЕРА ЗОЛОТОЙ РОЗЫ". Детский сериал (Италия). 1-я серия.
9.35 Тележурнал "Здоровье".
9.45 В мире животных.
10.15 Клуб "Адреналин".
10.30 По вашим письмам.
11.00 Вести в одиннадцать.
11.30 Парламентская неделя.
12.20 "Красная книга". Экологическая экспедиция РТР.
12.35 "Лешкин луг". Документальный фильм. 1-я серия.
13.30 Анонимные собеседники.
14.00 Вести про...
14.20 "МОЛОДОЙ ПИКАССО". Телесериал (Испания). 5-я серия.
15.15 Чемпионат мира по лыжным видам спорта. 30 км. Женщины. Передача из Тронхейма (Норвегия).
16.25 Бесконечное путешествие.
16.55 "Поэт в России - больше, чем поэт". Программа Е.Евтушенко.
17.20 "Темная" для Э.Паина.
17.35 Субботний вечер Российского телевидения. Ведущий А.Гурнов.
17.45 Как много девушек хороших...
18.40 РТР в гостях у телезрителей.
18.55 Субботний вечер с Александром Калягиным.
20.00 Вести.
20.35 Горячая тема.
20.50 "КОРОЛИ РОССИЙСКОГО СЫСКА". Телевизионный художественный фильм. 2-я серия.
21.55 Погода на завтра.
22.00 "Один против всех". Телеигра.
22.15 Открытые новости.
23.10 "Ситуация". Интерактивное шоу.
23.25 Репортер.
23.45 Программа "А".
0.40 Клуб знаменитых детективов.
1.05 "БАЙ-БАЙ, БЭБИ!" Х/ф (Италия).

6.00 Программа телекомпании ТВН.
8.30 Музыка BIZ-TV.
8.45 Московский гомерикон.
8.59, 9.59, 10.59, 11.59, 12.59, 13.59, 14.59, 23.16, 23.49, 1.59 Доска объявлений.
9.00 Информационная программа "С 9 до 11". Новости, погода, спорт - каждые полчаса.
9.25 З о о.
9.35, 12.13 "Сейлормун - луна в матроске". Премьера многосерийного мультипликационного фильма (Япония). 79-я серия.
10.15 Звезды музыкального кино.
10.40 Кухня без секретов.
10.50 Новости искусства.
11.00, 12.00, 13.00, 14.00, 15.00, 16.00, 17.00, 17.54, 23.01 Новости "2 х 2".
11.05 Русское кольцо.
11.34 Рантье.
12.10 Сотка.
12.40 Комильфо.
13.05 Виртуальный стадион.
13.22 Телемагазин "Звоните прямо сейчас".
13.40 BIZ-TV: "В постели с..."
14.10 "ДЕДУШКА И Я". 68-я серия.
15.05 "ВДОВА БЛАНКО". Телесериал (Венесуэла). 61-я серия.
16.05 Мой чемпион.
16.22 Дамский клуб "Элита".
16.39 Стоп-кадр.
16.49 "МИЛЫЙ ВРАГ". Телесериал (Венесуэла). 141-я серия.
* * *
23.11 Экспресс-камера.
23.20 Автошоу.
23.50 "РОЖДЕННЫЙ ПОБЕЖДАТЬ". Х/ф (США).
2.00 Магазин на диване.

18.00 Сегодня в программе.
18.02, 21.20 Погода.
18.10 Программа для детей "Сказочный город".
18.30 Подмосковье.
19.00 Телевизионная игра "Сто к одному".
19.25 Зарисовка "Легенды Москвы"
19.30 Программа о животных "Зоомагазин".
19.50 Борис Ноткин приглашает Аллу Пугачеву.
20.55 Медицинское обозрение.
21.30 Новости недели.
22.40 Финансовый вестник.

8.00 "Сегодня утром". Информационная программа, погода, спорт.
8.25 Карданный вал.
8.40 Новости дня.
8.50 В печать.
9.10 Ретроновости.
9.20 Сладкая жизнь.
9.30 Среда.
9.45 Живые новости.
10.00 Детям. Мультсериал "Динозаврик по имени Динк". 8-я серия (США).
10.30 Телеигра "Пойми меня".
11.00 Мир приключений и фантастики. Х/ф "ТАРЗАН". 15-я серия (США).
11.45 М/ф "Кто сказал мяу?"
12.00, 16.00 "Сегодня днем". Информационная программа, погода.
12.20 Шинель № 5.
12.35 Новости дня.
12.45 Компьютер.
13.00 Хоккей. Чемпионат России. "Спартак" - "Металлург" (Магнитогорск).
15.30 "Панорама" с Всеволодом Овчинниковым.
16.20 Без галстука.
16.40 Чистосердечное признание.
17.00 "Звездная пыль". Благотворительный аукцион музыкального канала "НТВ-плюс".
17.30 Кинотеатр юного зрителя. Мультсериал "Человек-паук". 15-я серия. "Сражение с коварной шестеркой" (США).
18.00 "Время "Ч" с Ольгой Кучкиной.
18.30 Дог-шоу. Я и моя собака.
19.00, 22.00 Сегодня вечером.
19.30 Комедийный сериал "ДЕЛА СМЕШНЫЕ, ДЕЛА СЕМЕЙНЫЕ". 21-я серия.
20.00 Мир кино. Жан-Клод Ван Дамм в фильме "КИКБОКСЕР" (США).
21.45 Куклы.
22.45 Намедни-61.
23.30 Сериал по выходным. "БАЙКИ ИЗ СКЛЕПА". 7-я серия (США).
0.00 Субботнее шоу Николая Фоменко "Империя страсти".
0.40 Третий глаз.
1.10 Ночной канал. "Плейбой-шоу".

7.00, 8.00, 19.10 Шесть новостей.
7.10 Телемагазин "Спасибо за покупку!"
8.10 Дорожный патруль.
8.30 Детский сеанс. "ПРИНЦ И НИЩИЙ".
9.55 "Том, Джерри и их друзья". Мультфильмы.
10.55 Программа для детей "Это мы не проходили!"
11.25 Сериал о природе.
12.30 Открытия недели.
13.05 Киноканал "Кинескоп".
14.05 Диск-канал для детей.
15.00 Ток-шоу "Я сама": "Я не люблю своего ребенка".
15.55 Ток-шоу "Профессия": "Нарколог".
16.50 Клуб одиноких сердец.
17.20 Приключенческий сериал "ТАИНСТВЕННЫЙ ОСТРОВ". 29-я и 30-я серии.
18.15 Париж, Париж.
18.45 Киноподробно.
19.20 Скандалы недели.
19.50 Юмористическая программа "ОСП-студия".
20.35 Сатирический киножурнал "Фитиль".
20.50 Кинотеатр ТВ-6. Парад чемпионов. "ВОКЗАЛ ДЛЯ ДВОИХ". 1-я и 2-я серии. (Между сериями "Шесть новостей").
23.35 Шоу Ивана Демидова. "Обоз"
0.30 Дорожный патруль.
0.45 Диск-канал. Группа "ЧайФ"
1.50 Телемагазин "Спасибо за покупку!"

10.10 "Честь имею". Военное обозрение. **10.40** "ДЕВУШКА И ГРАНД". Х/ф (Россия). **12.10** Ток-шоу "Наобум". Д.Певцов. **12.35** К юбилею ТЮЗа им. А.А.Брянцева. **12.55, 14.55, 16.55, 19.55** Информ-ТВ. **13.10** К 60-летию Петербургского телевидения. Золотой фонд. Телевизионный театр Мара Сулимова. **15.10** Еще одна Россия. **15.45** "Телекомпакт". Музыкальное шоу. **16.25** Финансы для регионов. **17.10** Спортивное обозрение. **17.30** Игра "Лотто-Бинго". **18.30** Музыкальная программа. **19.30** Слово - депутатам. **19.40** Большой фестиваль. **20.20** Экспресс-кино. **20.50** "ЗОЛОТАЯ МИНА". Х/ф (Россия). 1-я серия. **21.55** Светская хроника. **22.10** Блеф-клуб. **22.45** "Парад парадов" представляет Кая Метова. **23.35** "ЗОЛОТАЯ МИНА". Художественный телефильм (Россия). 2-я серия.

Воскресенье, 2 марта

8.00 Владимир Басов и Лариса Гузеева в остросюжетном фильме "ЧУЖИЕ ЗДЕСЬ НЕ ХОДЯТ".
9.15 М/ф: "Бременские музыканты", "Федорино горе", "Котенок по имени Гав".
10.00, 15.00, 0.05 Новости.
10.10 "Непутевые заметки" Дм.Крылова.
10.25 Пока все дома.
11.05 Утренняя звезда.
11.55 "Служу России!"
12.20 "Играй, гармонь любимая!"
12.50 Все фильмы Гайдая. Георгий Вицин и Леонид Куравлев в комедии "ОПАСНО ДЛЯ ЖИЗНИ!"
14.25 Смехопанорама. Ведущий — Е.Петросян.
15.20 "Возвращение Третьяковки. История одного шедевра".
15.45 Сериал "СИМФОНИЧЕСКИЕ ТАЙНЫ".
16.10 Клуб путешественников.
16.55 Мультфейерверк: "Розовая пантера", "Приключения Вуди и его друзей".
17.40 "Один на один". Ведущий — А.Любимов.
18.10 "Счастливый случай".
19.05 Погода.
19.10 Все фильмы Гайдая. "ИВАН ВАСИЛЬЕВИЧ МЕНЯЕТ ПРОФЕССИЮ".
21.00 Время.
21.40 Клуб "Белый попугай".
22.35 Лыжи. Чемпионат мира. 50 км. Мужчины. Передача из Норвегии.
23.35 Футбольное обозрение.
0.15 Историческая мелодрама "Катерина, только одна любовь".

8.00 Лукоморье.
8.30 "ФАНТАГЕРО. ПЕЩЕРА ЗОЛОТОЙ РОЗЫ". Детский сериал (Италия). 2-я серия.
9.20 Лотерейные новости.
9.35 "Седой медведь", "Путешествие муравья". Мультфильмы.
10.05 Доброе утро, страна!
10.45 Присяга.
11.15 Русское лото.
11.55 Уральские самородки.
12.00 Книжная лавка.
12.25 "Лешкин луг". Документальный фильм. 2-я серия.
13.15 Романсиада.
13.30 Человек на земле.
14.00 Вести.
14.20 Лучшие игры НБА.
15.15 Врача вызывали?
15.45 Вечный двигатель.
16.15 Сад культуры.
16.45 Ничего, кроме...
17.00 Волшебный мир Диснея. "Чокнутый", "Аладдин".
18.00 Весь мир.
18.45 Мужчина и женщина.
19.25 Караоке по-русски.
20.00 Зеркало.
21.00 Репортаж ни о чем.
21.15 Погода на завтра.
21.20 "КОРОЛИ РОССИЙСКОГО СЫСКА". Телевизионный художественный фильм. 3-я серия.
22.20 "К-2" представляет: Марк Захаров в программе "Фрак народа". Передача 2-я.
23.15 "У всех на устах". Программа Натальи Дарьяловой.
23.30 У Ксюши.
0.05 Рек-тайм.
0.20 Суета вокруг рояля.

6.00 Программа телекомпании ТВН.
8.30 Мой чемпион.
8.45 Московский гомерикон.
8.59, 9.59, 10.59, 11.59, 12.59, 13.59, 14.59, 23.16, 23.49, 1.59 Доска объявлений.
9.00 Информационная программа "С 9 до 11". Новости, погода, спорт - каждые полчаса.
9.20 Православный календарь.
9.35, 12.13 "Сейлормун - луна в матроске". Премьера многосерийного мультипликационного фильма (Япония). 80-я серия.
10.15 Тверская, 13.
10.40 Соло для репортера.
10.50 Новости искусства.
11.00, 12.00, 13.00, 14.00, 15.00, 16.00, 17.00, 17.54, 23.01 Новости "2 х 2".
11.05 Фан-клуб любителей телесериалов.
11.22 Помоги мне, Лилиана.
11.40 Книгочей.
12.10 Сотка.
12.40 Тройка, семерка, туз.
13.05 Виртуальные миры.
13.22 Телемагазин "Звоните прямо сейчас".
13.40 Хит-парад BIZ-TV.
14.27 Синемания.
15.05 "ВДОВА БЛАНКО".
16.05 Развлекательная программа "Фемина".
16.39 Стоп-кадр.
16.49 "МИЛЫЙ ВРАГ".
* * *
23.11 Экспресс-камера.
23.20 Комильфо.
23.50 "ЗАВЕЩАНИЕ ПРОФЕССОРА ДОУЭЛЯ". Х/ф
1.30 Музыка BIZ-TV.
2.00 Магазин на диване.

18.00 Сегодня в программе.
18.02, 21.55 Погода.
18.10 Программа для детей "Сказочный город".
18.30 "Шоу-досье". Олег Табаков.
19.50 Московский иллюзион. "ВЕСНА". Художественный фильм.
22.05 Петровка,38.
22.30 Программа для книголюбов "Книжный мир".

8.00 "Сегодня утром". Информационная программа, погода, спорт.
8.20 Новости дня.
8.35 Культпросвет.
8.50 Парад репортеров.
9.15 Ретроновости.
9.25 Впрок.
9.40 Среда.
10.00 Устами младенца.
10.30 Телеигра "Пойми меня".
11.00 Мир приключений и фантастики. Х/ф "ТАРЗАН". 16-я серия (США).
11.45 М/ф "Козленок, который умел считать до десяти".
12.00,16.00 "Сегодня днем". Информационная программа, погода, спорт.
12.20 6 соток.
12.35 Капитал.
12.45 Новости дня.
13.00 Книжный магазин.
13.30 Кумиры старого кино. Стефания Сандрелли в фильме Пьетро Джерми "СОБЛАЗНЕННАЯ И ПОКИНУТАЯ" (Италия).
15.30 Телеигра "Своя игра".
16.20 Криминал.
16.45 Рейтинг прессы.
17.00 Наше новое кино. Х/ф "ВИВА, КАСТРО!"
18.30 Воскресная программа Николая Фоменко "Русские гвозди".
19.00 Сегодня вечером.
19.30 Комедийный сериал "ДЕЛА СМЕШНЫЕ, ДЕЛА СЕМЕЙНЫЕ". 22-я серия.
20.00 Сериал по выходным. "Гангстерские хроники: Американская история". 9-я серия (США).
21.00 Итоги.
22.10 Премия "Оскар". Дастин Хоффман и Том Круз в фильме Барри Левинсона "ЧЕЛОВЕК ДОЖДЯ" (США).
0.35 Магазин на диване.
1.05 Ночной канал. Эротические шоу мира.

7.00, 8.00, 17.50 Шесть новостей.
7.10 Телемагазин "Спасибо за покупку!"
8.10, 19.05 Дорожный патруль.
8.25 Мультсериал "Омер". 26-я серия.
8.55 Мультфильмы "Самовар Иван Иванович", "Мыльные пузыри кота тетушки Фло".
9.10 Детский сеанс. "МАЛЬЧИШКА — ДВОЙНОЙ АГЕНТ".
10.55 Шоу еды "Пальчики оближешь".
11.30 Юмористическая программа "Назло рекордам!"
11.55 Сериал о природе.
12.55 "Ералаш".
13.05 Канон.
13.35 "Акулы пера". Владимир Шаинский.
14.30 Ток-шоу "Сделай шаг".
15.25 Спорт недели.
15.55 "Том и Джерри". М/ф.
16.55 Приключенческий сериал "ТАИНСТВЕННЫЙ ОСТРОВ". 31-я и 32-я серии.
18.00 Ток-шоу "Мое кино" с Александром Олейниковым.
18.45 Телеконкретно.
19.20 Аналитическая программа "Обозреватель".
20.05 Сатирический киножурнал "Фитиль".
20.20 Кинотеатр ТВ-6. Шарон Стоун в боевике "ГОД ОРУЖИЯ".
22.25 Шоу Бенни Хилла. 70-я серия.
22.55 Кинотеатр ТВ-6. "Я ЛЮБЛЮ ВАМПИРА". (Польша).
0.20 Теледискотека "Партийная зона".
1.45 Телемагазин "Спасибо за покупку!"

9.40 Целительное слово. **10.10** Папа, мама и я - спортивная семья. **10.40** Овертайм. **11.10** "Охотники". Документальный сериал о природе (США). 5-я серия. "Змеи". **12.05** Роман с героем. **12.30** "Эскизы хореографии". Телефильм. **12.55** Обратный отсчет. **13.15** "ЛАСТОЧКИ И ВОРОБЬИ". Х/ф (Грузия). **14.20** "День сказок". Музыкальный телефильм. **14.55** Обратный отсчет. **15.10** Еще одна Россия. **16.10** С.-Петербург приглашает Олимпиаду-2004. **16.55** Обратный отсчет. **17.05** "Без названия". **17.35** Детское ТВ: Полосатая музыка; Сказка за сказкой. **18.30** Музыкальная программа. **19.40** Сокровища Петербурга. "Птенцы Петровы". **19.55** Обратный отсчет. **20.15** Видеофильм с участием вице-губернатора В.Н.Щербакова. **20.45** "НЕЗАКОНЧЕННЫЙ УЖИН". Х/ф (Латвия). 1-я серия. **21.55** У всех на виду. **22.10** Ноу смокинг. **22.55** Международное обозрение. **23.25** "НЕЗАКОНЧЕННЫЙ УЖИН". Х/ф (Латвия). 2-я серия.

Понедельник, 3 марта

ОРТ
15.00, 18.00, 23.30 Новости.
15.20 "Тайны старого Лондона". М/ф.
15.45 Марафон-15.
16.05 Звездный час.
16.40 "НИКО И ЕГО ДРУЗЬЯ"
17.10 ...До 16 и старше
17.35 Вокруг света.
18.15 "ДЕВУШКА ПО ИМЕНИ СУДЬБА".
19.05 Погода.
19.10 Час пик.
19.35 "Угадай мелодию".
20.05 "Человек в маске".
20.45 "Спокойной ночи, малыши!"
21.00 Время.
21.40, 1.40 Программа передач.
21.45 "Полтергейст". 7-я серия.
22.45 "Парижские тайны Эльдара Рязанова". Изабель Юппер.
23.40 Х/ф "РОДНАЯ КРОВЬ".
1.15 Пресс-экспресс.

РТР
7.00 Утренний экспресс.
8.00, 11.00, 14.00, 17.00, 20.00, 23.00 Вести.
8.15 Ти-Маркет.
8.20, 9.20, 10.55, 11.15 Товары — почтой.
8.25, 18.40 "КЛУБНИЧКА".
8.55 Дорогая редакция.
9.30 Караоке по-русски.
10.05, 21.10 "САНТА-БАРБАРА".
11.25 Деловая Россия.
12.05 "За околицей".
12.20 В мире животных.
12.50 Палиха, 14.
12.55 Автограф.
13.00 Открытые новости.
13.55 Магазин недвижимости.
14.25 "ГОРЕЦ". Х/ф.
15.55 Сад культуры.
16.25 Домашний доктор.
16.30 Ноу-хау.
17.15 Иванов, Петров, Сидоров и другие.
17.55 Там-там новости.
18.05 Лукоморье.
18.25 Посмотри на себя.
19.10 Двойной портрет.
19.40 VIP.
20.35 "Сказка сказок". М/ф.
22.10 Добрый вечер.
23.30 "На коне". Телелотерея.
23.45 Дежурная часть.
0.00 "ЧЕРНЫЙ КВАДРАТ". Х/ф.

2х2 ТЕЛЕКАНАЛ
7.00 "С 7 до 9".
7.15 Будьте здоровы.
7.35, 14.32 "Кенди-Кенди".
8.15 "В фокусе".
8.45 Пестрый мир.
8.50 Еженедельник "Московские новости".
9.00, 10.00, 11.00, 12.00, 13.00, 14.00, 15.00, 16.00, 17.00, 17.54, 23.01 Новости "2 х 2".
9.08 "ГВАДЕЛУПЕ".
10.05, 13.30 "Звоните прямо сейчас".
10.23, 23.48 News-блок BIZ-TV.
10.29 Клуб "Здоровая семья".
10.44, 1.10 Магазин на диване.
11.05, 23.11 Экспресс-камера.
11.17 "АСЯ". Х/ф.
13.05 Новости безопасности.
13.43 Виртуальный киоск.
14.05, 1.00 Музыка BIZ-TV.
14.29 Сотка.
15.05 "ВДОВА БЛАНКО".
16.05 Кулисы.
16.22 Планета "Здоровье".
16.39 Стоп-кадр.
16.49 "МИЛЫЙ ВРАГ".
23.16 Мир чудес Анжелики Эффи.
23.33 Телетур.
23.55 "МОРЛОК". Х/ф.

МТК МОСКОВСКАЯ ПРОГРАММА
18.00 Сегодня в программе.
18.02, 21.20 Погода.
18.10 "Сказочный город".
18.30 Подмосковье.
19.15 Портмоне.
19.20 Человек дела.
19.30 "И ЭТО ВСЕ О НЕМ". Х/ф.
20.55 Удачная покупка.
21.15 Московский коммерческий вестник.
21.30 Московский телетайп.
21.50 Деловая Москва.
22.00 Милор'Д приглашает.
22.20 Министр на один день.

НТВ
6.00, 10.00 Сегодня утром.
10.15 Утречко.
10.30 "РОСАУРА В ДЕСЯТЬ ЧАСОВ". Х/ф.
12.00, 14.00, 16.00 Сегодня днем.
14.20 Большое "Времечко".
15.05 "ГАЛИФАКС".
16.35 Дистанция 60.
17.35 "ГОЛУБОЕ ДЕРЕВО".
18.30 Футбольный клуб.
19.00, 22.00 Сегодня вечером.
19.40 Герой дня.
20.05 "МОИ ЛЮБИМЫЕ МУЖЬЯ". Х/ф.
22.40 Времечко.
23.00 "СКОРАЯ ПОМОЩЬ".
0.00 Сегодня в полночь.
0.20 Ночное "Времечко".

TV6 МОСКВА
7.00, 9.00, 14.50, 19.55, 21.00, 23.45 Шесть новостей.
7.10, 17.30, 0.10 Диск-канал.
7.40, 14.20 "Возвращение Д'Артаньгава".
8.10, 18.10, 0.00 Дорожный патруль. Сводка за неделю.
8.25, 14.05 90 х 60 х 90.
8.45, 11.10, 18.00 Аптека.
9.10 Киноподробно.
9.30 "ОСП-студия".
10.20 Париж, Париж.
10.50 Спорт недели.
11.30, 13.35, 16.30 "Спасибо за покупку!"
12.00 "КРОВАВЫЙ КАМЕНЬ". Х/ф.
15.00 "ОЖИДАНИЕ". Х/ф.
16.10 Знак качества.
17.00 "НОВЫЙ ГЕРКУЛЕС"
18.25 Курс недели.
18.55 "Ералаш".
19.15 "РАБЫНЯ ИЗАУРА".
20.05 Ток-шоу "Музыка и пресса": "Акулы пера". Олег Газманов.
21.15 "ДЕВЯТЬ ДНЕЙ ОДНОГО ГОДА". Х/ф.
23.15 Катастрофы недели.

5 САНКТ-ПЕТЕРБУРГ
12.55, 14.55, 16.55, 19.55, 22.55 Информ-ТВ.
13.10, 20.20 "ИСТОРИЯ ЛЮБВИ".
14.00 Срок ответа сегодня.
14.30 Советы садоводам.
14.45 "Три дурачка". М/ф.
15.10 Международное обозрение.
15.45 "Поживем — увидим".
16.10 Овертайм.
16.35, 21.45 Телеслужба безопасности.
17.10 Дом кино.
17.50 Детское ТВ.
18.30 "ЦАРЕВНА-ЛЯГУШКА". Телеспектакль для детей.
19.30 Санкт-Петербург приглашает Олимпиаду 2004 г.
19.40 Большой фестиваль.
20.15 Спорт.
21.10 Ритмы города.
22.00, 23.20 Кубок Англии по футболу.
23.05 Событие.

ТЕЛЕЭКСПО
6.30 "НИКТО, КРОМЕ ТЕБЯ".
7.20 Студия "Союз" представляет...
8.00 Товары — почтой.
8.15, 9.30, 12.05 Клуб "Здоровая семья".
8.45 Мир красоты. Программа о косметике.
9.05 Телебиржа недвижимости.
9.15 Ресторанный рейтинг.
9.50, 0.30 Телеказино.
10.00, 11.35, 0.50 Магазин на диване.
10.20, 11.05, 11.55, 1.15 Veselkin магазин.
10.35 Утро с доктором Егоровым.
10.40 Если хочешь быть здоров.
10.55, 1.10 Телекасса.
11.15 "Центр-ювелир" представляет...
12.20 Телемагазин "Новости красоты".
0.40 Ваш дом в Европе.

ТВ-31
7.00 Музыкальный магазин.
7.20, 17.15 Мультфильмы.
7.50 Золотой век.
8.20 "Золотой петушок".
8.50, 20.00 "СИРЕНЫ".
9.40 TV-shop.
10.00 "ЛИХАЯ ПАРОЧКА". Х/ф.
10.50 TV-shop.
11.35 Мой чемпион.
16.30 Музыкальное созвездие.
16.35 Телетекст-информация.
16.45 Music box.
17.45, 18.30 TV-shop.
18.00 Золотой век.
18.30 TV-shop.
18.45 "АНАСТАСИЯ".
19.45 Хроника деловой жизни.
20.55 Тайны "Золотой антилопы".
21.00 Экстра-НЛО.
21.15 TV-shop.
21.30 Наш Гайд-парк.
22.00 "АВРОРА: ОПЕРАЦИЯ "ПЕРЕХВАТ". Х/ф.
23.40 Тайны "Золотой антилопы".
23.45 Хит-парад 31.
0.15 "Тачдаун". Мир американского футбола.
0.45 Шоу "TV-shop".

Вторник, 4 марта

ОРТ
6.00 Телеканал "Доброе утро".
9.00, 12.00, 15.00, 18.00, 23.40 Новости.
9.15, 18.15 "ДЕВУШКА ПО ИМЕНИ СУДЬБА".
10.40 "Человек в маске".
11.30, 19.35 "Угадай мелодию".
12.15 Х/ф "СЕМНАДЦАТЬ МГНОВЕНИЙ ВЕСНЫ". 7-я серия.
13.30 Поле чудес.
14.25 Человек и закон.
14.55, 21.40, 0.40 Программа передач.
15.20 "Тайны старого Лондона". М/ф.
15.45 "Веселая квампания"
15.55 Мультитроллия.
16.10 Волшебный мир, или Синема.
16.40 "НИКО И ЕГО ДРУЗЬЯ".
17.10 ...До 16 и старше.
17.35 Вокруг света.
19.05 Погода.
19.10 Час пик.
20.00 "Чтобы помнили..."
20.45 "Спокойной ночи, малыши!"
21.00 Время.
21.45 Х/ф "СВОЙ СРЕДИ ЧУЖИХ, ЧУЖОЙ СРЕДИ СВОИХ".
23.50 "Песня остается с человеком".
0.30 Пресс-экспресс

РТР
7.00 Утренний экспресс.
8.00, 11.00, 14.00, 17.00, 20.00, 23.00 Вести.
8.15 Ти-Маркет.
8.20, 9.20, 10.55, 11.15, 1.05 Товары — почтой.
8.25, 18.40 "КЛУБНИЧКА".
8.55 Дорогая редакция.
9.30 "Аншлаг" представляет.
10.05, 21.10 "САНТА-БАРБАРА".
11.25 Деловая Россия.
12.05 — 12.18 "За околицей".
14.25 "КРАХ ИНЖЕНЕРА ГАРИНА". Х/ф.
15.35 Тихий дом. Программа С.Шолохова.
16.15 Репортаж ни о чем.
16.25 Манекен.
16.30 Ваше право.
17.15 Иванов, Петров, Сидоров и другие.
17.55 Там-там новости.
18.05 Лукоморье.
18.25 Посмотри на себя.
19.10 Момент истины.
19.40 VIP.
20.35 "Аншлаг" представляет.
22.10 Добрый вечер.
23.30 Год и век Дмитрия Шостаковича.
0.10 Горячая десятка.
1.15 Телемагазин.

2х2 ТЕЛЕКАНАЛ
23.01 Новости "2 х 2".
23.11 Экспресс-камера.
23.16 Помоги мне, Лилиана.
23.33 Мода-мода.
23.48 News-блок BIZ-TV.
23.55 "МОРЛОК". Х/ф.
1.00 Музыка BIZ-TV.
1.10, 1.42 Магазин на диване.
1.30 BIZ-TV: 1001 ночь.
1.52 Музыкальные новости BIZ-TV.

МТК МОСКОВСКАЯ ПРОГРАММА
18.00 Сегодня в программе.
18.02, 21.20 Погода.
18.10 Программа для детей "Сказочный город".
18.30 Подмосковье.
19.10 Усадьба.
19.30 Лицом к городу.
20.35 Город чудный, город древний. Смутное время.
21.10 Московский коммерческий вестник.
21.30 Московский телетайп.
21.50 Деловая Москва.
22.20 Приглашает Борис Ноткин.

НТВ
6.00, 10.00 Сегодня утром.
10.15 Утречко.
10.30 "СЕМЬДЕСЯТ РАЗ ПО СЕМЬ". Х/ф.
12.00, 16.00 Сегодня днем.
14.20 Большое "Времечко".
15.05 "ГАЛИФАКС".
16.35 Дистанция 60.
17.35 "ГОЛУБОЕ ДЕРЕВО".
18.30 "Улица Сезам".
19.00 Сегодня вечером.
19.40 Герой дня.
20.05 "БЛОНДИНКА". Х/ф.
22.00 Сегодня вечером.
22.40 Времечко.
23.00 "СКОРАЯ ПОМОЩЬ".
0.00 Сегодня в полночь.
0.20 Ночное "Времечко".
1.00 Магазин на диване.

TV6 МОСКВА
7.00, 9.00, 14.50, 19.55, 21.00, 23.45 Шесть новостей.
7.10, 17.30, 0.10 Диск-канал.
7.40, 14.20 "Возвращение Д'Артаньгава".
8.10, 18.20, 0.00 Дорожный патруль.
8.20 Рецепты от "Цептер".
8.25, 14.05 90 х 60 х 90.
8.45, 11.10, 18.10 Аптека.
9.10 Телеконкретно.
9.25 "Пальчики оближешь".
10.05 Клуб одиноких сердец.
10.40 Вы — очевидец.
11.20, 13.40, 16.40, 17.50, 1.20 "Спасибо за покупку!"
12.00 "ПРИДИ КО МНЕ, ЛЮБОВЬ МОЯ". Х/ф.
15.00 "ПРИЕЗЖАЯ". Х/ф.
17.00 "НОВЫЙ ГЕРКУЛЕС".
18.30 Частный случай.
18.55 "Ералаш".
19.15 "РАБЫНЯ ИЗАУРА".
20.05 Ток-шоу "Профессия": "Я сама".
21.15 "Вавилон-5".
22.05 Те Кто.
22.35 "ДЕРЖИ ВОРА".
23.30 Шоу Бенни Хилла.
1.00 Знак качества.

5 САНКТ-ПЕТЕРБУРГ
12.55, 14.55, 16.55, 19.55, 22.55 Информ-ТВ.
13.10, 20.20 "ИСТОРИЯ ЛЮБВИ".
14.00 Срок ответа сегодня.
14.30 Советы садоводам.
14.40 "Созвучие". Телефильм.
15.10 Папа, мама и я — спортивная семья.
15.45, 22.05 "УЛИЦЫ ЛОРЕДО".
16.35, 21.45 Телеслужба безопасности. "Вне закона".
17.10 Телекомпакт.
17.50 Детское ТВ: Сказка за сказкой.
18.30 Музыкальный вернисаж.
19.30 Санкт-Петербург приглашает Олимпиаду 2004 г.
19.40 Большой фестиваль.
20.15 Спорт.
21.15 Храм.
23.05 Событие.
23.20 Спортивное обозрение.
23.30 "Парадоксы истории". "Долой старую власть!"

ТЕЛЕЭКСПО
6.30 "НИКТО, КРОМЕ ТЕБЯ".
7.20 Студия "Союз" представляет...
8.00 Если хочешь быть здоров.
8.15, 10.45, 12.05 Клуб "Здоровая семья".
8.45 Полчаса о туризме.
9.05 Телебиржа недвижимости.
9.20 Манхэттен-муз-экспресс: Кай Метов.
9.50, 0.30 Телеказино.
10.00, 11.35 Магазин на диване.
10.20, 11.05, 11.55 Veselkin магазин.
10.30 Телемагазин "Новости красоты".
10.35 Товары — почтой.
10.55, 1.10 Телекасса.
11.15 "Центр-ювелир" представляет...
0.40 Ваш дом в Европе.
0.50 Магазин на диване.
1.15 Студия "Союз" представляет...
2.00 А-Эротика.
2.10 Спорт, спорт + sport. Программа "Интервидения".

ТВ-31
7.00 Хроника деловой жизни.
7.20, 17.15 Мультфильмы.
7.50 Цветной бульвар.
8.20 "Золотой петушок".
8.50, 20.00 "СИРЕНЫ".
9.40, 12.10, 17.45, 18.30 TV-shop.
10.00 "АВРОРА: ОПЕРАЦИЯ "ПЕРЕХВАТ". Х/ф.
11.40 Music box.
16.30 Музыкальное созвездие.
16.35 Телетекст-информация.
16.45 Театрал.
18.00 На все случаи.
18.45 "АНАСТАСИЯ".
19.45 Хроника деловой жизни.
20.55 Тайны "Золотой антилопы".
21.00 "Лимпопо". М/ф.
21.15 Мебель "Гранд".
21.30 Телеигра "Золотая антилопа"
22.00 "ПОСТСКРИПТУМ". Х/ф.
23.20 Тайны "Золотой антилопы".
23.25 Хит-парад 31.
23.55 "Буллит". Мир хоккея с шайбой.
0.25 Шоу "TV-shop".

Среда, 5 марта

ОРТ
6.00 Телеканал "Доброе утро".
9.00, 12.00, 15.00, 18.00, 23.45 Новости.
9.15, 18.15 "ДЕВУШКА ПО ИМЕНИ СУДЬБА".
10.00 "Чтобы помнили...".
10.40 В мире животных.
11.30, 19.35 "Угадай мелодию".
12.15 Х/ф "СЕМНАДЦАТЬ МГНОВЕНИЙ ВЕСНЫ". 8-я серия.
13.30 "Колесо истории".
14.10 "Культура и интеллигентность". Передача 1-я.
14.55, 21.40, 0.10 Программа передач.
15.20 "Тайны старого Лондона". М/ф.
15.45 Кактус и К.
15.55 До-ми-соль.
16.10 Зов джунглей.
16.40 "НИКО И ЕГО ДРУЗЬЯ".
17.10 ...До 16 и старше.
17.35 Вокруг света.
19.05 Погода.
19.10 Час пик.
20.05 Тема.
20.45 "Спокойной ночи, малыши!".
21.00 Время.
21.45 Мюзикл "Поющие под дождем".
0.00 Пресс-экспресс.

РТР
7.00 Утренний экспресс.
8.00, 11.00, 14.00, 17.00, 20.00, 23.00 Вести.
8.15 Ти-Маркет.
8.20, 9.20, 10.55, 11.15, 1.00 Товары — почтой.
8.25, 18.40 "КЛУБНИЧКА".
8.55 Дорогая редакция.
9.30, 20.35 "Городок".
10.05, 21.10 "САНТА-БАРБАРА".
11.25 Деловая Россия.
12.05 "За околицей".
12.20 Момент истины.
12.50 Эксповестник.
12.55 Автограф.
13.00 "К-2" представляет: Марк Захаров в программе "Фрак народа".
13.55 Магазин недвижимости.
14.25 "КРАХ ИНЖЕНЕРА ГАРИНА". Х/ф.
15.30 Театр моей памяти.
16.00 Аниматека.
16.25 Эксповестник.
16.30 Образ жизни.
17.15 Иванов, Петров, Сидоров и другие.
17.55 Там-там новости.
18.05 Лукоморье.
18.25 Посмотри на себя.
19.10 Новое пятое колесо.
19.40 VIP.
22.10 Добрый вечер.
23.30 Кто мы?
0.10 "Все, что смогу, спою...".
1.10 Телемагазин.

2х2 ТЕЛЕКАНАЛ
7.00 "С 7 до 9".
7.15 Будьте здоровы.
7.35, 14.32 "Кенди-Кенди".
8.15 "В фокусе".
8.45 Пестрый мир.
9.00, 10.00, 11.00, 12.00, 13.00, 14.00, 15.00, 16.00, 17.00, 17.54, 23.01 Новости "2 х 2".
9.08 "ГВАДЕЛУПЕ".
10.05, 13.30 "Звоните прямо сейчас".
10.23, 23.50 News-блок BIZ-TV.
10.29 Клуб "Здоровая семья".
10.44 Магазин на диване.
11.05, 23.11 Экспресс-камера.
11.20 "ВЕСЕННИЙ ПРИЗЫВ". Х/ф.
13.05 Телетур.
13.43 Виртуальный киоск.
14.05, 1.00 Музыка BIZ-TV.
14.29 Сотка.
15.05 "ВДОВА БЛАНКО".
16.05 Дамский клуб "Элита".
16.22 Мир чудес Анжелики Эффи.
16.39 Стоп-кадр.
16.49 "МИЛЫЙ ВРАГ".
23.16 Развлекательная программа.
23.55 "МОРЛОК". Х/ф.
1.10, 1.42 Магазин на диване.
1.30 BIZ-TV: 1001 ночь.

МТК МОСКОВСКАЯ ПРОГРАММА
18.00 Сегодня в программе.
18.10 "Сказочный город".
18.30 Подмосковье.
19.10 Русский огород.
19.30 "И ЭТО ВСЕ О НЕМ". Х/ф.
20.55 Не просто Люкс.
21.05 Мой дом.
21.10 Московский коммерческий вестник.
21.30 Московский телетайп.
21.50 Деловая Москва.
22.00 Наедине.
22.20 Марафон "Московское время — 850".

НТВ
6.00, 10.00 Сегодня утром.
10.15 Утречко.
10.30 "ДОКТОР КУИН, ЖЕНЩИНА-ВРАЧ".
11.30, 18.30 "Улица Сезам".
12.00, 14.00, 16.00 Сегодня днем.
14.20 Большое "Времечко".
15.05 "ГАЛИФАКС".
16.35 Дистанция 60.
17.35 "ГОЛУБОЕ ДЕРЕВО".
19.00, 22.00 Сегодня вечером.
19.40 Герой дня.
20.05 "МУЖЧИНА И ЖЕНЩИНА". Х/ф.
22.40 Времечко.
23.00 "СКОРАЯ ПОМОЩЬ".
0.00 Сегодня в полночь.
0.20 Ночное "Времечко".
1.00 Меломания: "Нил Янг".

TV6 МОСКВА
7.00, 9.00, 14.50, 19.55, 21.05, 23.45 Шесть новостей.
7.10, 17.30, 0.10 Диск-канал.
7.40, 14.20 "Возвращение Д'Артаньгава".
8.10, 18.20, 0.00 Дорожный патруль.
8.20 Рецепты от "Цептер".
8.25, 14.05 90 х 60 х 90.
8.45, 11.30, 18.10 Аптека.
9.10, 18.30 Частный случай.
9.30 "Обоз".
10.20, 21.20 "ВАВИЛОН-5".
11.20, 13.30, 16.45, 17.50, 1.20 "Спасибо за покупку!"
12.00 "ПРИДИ КО МНЕ, ЛЮБОВЬ МОЯ". Х/ф.
13.20, 1.00 Знак качества.
15.00 "ПЯТЬ ВЕЧЕРОВ". Х/ф.
17.00 "НОВЫЙ ГЕРКУЛЕС"
18.55 "Ералаш".
19.15 "РАБЫНЯ ИЗАУРА".
20.05 "Я сама": "Разговор в мужской компании".
22.10 Те Кто.
22.40 "ДЕРЖИ ВОРА".
23.35 Шоу Бенни Хилла.

5 САНКТ-ПЕТЕРБУРГ
12.55, 14.55, 15.55, 16.55, 19.55, 22.55 Информ-ТВ.
13.10, 20.20 "ИСТОРИЯ ЛЮБВИ".
14.00 Срок ответа сегодня.
14.25 Советы садоводам.
14.40 "Техника будущего". Телефильм.
15.10 Личное дело.
15.45, 22.00 "УЛИЦЫ ЛОРЕДО".
16.35, 21.45 ТСБ.
17.10 Еще одна Россия.
17.55 Зебра.
18.30 "Моя кармен". Телефильм.
19.30 Санкт-Петербург приглашает Олимпиаду 2004 г.
19.40 Большой фестиваль.
20.15 Спорт.
21.15 "Поживем — увидим"
23.05 Событие.
23.20 Спортивное обозрение.
23.30 "Телекомпакт". Музыкальное шоу.
0.10 К 75-летию Пьера Паоло Пазолини. "Киномания. Неистовый Пазолини".

ТЕЛЕЭКСПО
6.30 "НИКТО, КРОМЕ ТЕБЯ".
7.20 Студия "Союз" представляет...
8.15, 10.45, 12.05 Клуб "Здоровая семья".
9.05 Телебиржа недвижимости.
9.20 Кафе Руслана Раевского.
9.50, 0.30 Телеказино.
10.00, 11.35, 0.50 Магазин на диване.
10.20, 11.05, 11.55 Veselkin магазин.
10.30 Телемагазин "Новости красоты".
10.35 Товары — почтой.
10.55, 1.10 Телекасса.
11.15 "Центр-ювелир" представляет...
0.40 Ваш дом в Европе.
1.35 Полчаса о туризме.
2.00 А-Эротика.
2.10 Спорт, спорт + sport.

ТВ-31
7.00, 19.45 Хроника деловой жизни.
7.20, 17.15, 21.00 Мультфильм.
7.50, 18.00 Золотой век.
8.20 "Золотой петушок".
8.50, 20.00 "СИРЕНЫ".
9.40, 12.10, 17.45, 18.30, 21.15 TV-shop.
10.00 "ПОСТСКРИПТУМ". Х/ф.
11.25 "Ноу-хау".
11.55 Мебель "Гранд".
16.30 Музыкальное созвездие.
16.35 Телетекст-информация.
16.45 Тележурнал.
18.45 "АНАСТАСИЯ".
20.55, 23.25 Тайны "Золотой антилопы".
21.30 "Наш Гайд-парк".
22.00 "БОЛЕВОЙ ПРИЕМ". Х/ф.
23.30 Хит-парад 31.
0.00 "Данк-шот". Мир баскетбола.
0.30 Шоу "TV-shop".

Четверг, 6 марта

6.00 Телеканал "Доброе утро".
9.00, 12.00, 15.00, 18.00, 23.35 Новости.
9.15, 18.15 "ДЕВУШКА ПО ИМЕНИ СУДЬБА".
10.00 Тема.
10.40 Клуб путешественников.
11.35 Смак.
12.15 Х/ф "СЕМНАДЦАТЬ МГНОВЕНИЙ ВЕСНЫ". 9-я серия.
13.35 "Счастливый старт - 2". М/ф.
13.45 Смехопанорама.
14.15 "Культура и интеллигентность". Передача 2-я.
14.55, 21.40, 0.45 Программа передач.
15.20 "Тайны старого Лондона". М/ф.
15.45 "Весенняя капель".
16.10 Тин-Тоник.
16.40 "НИКО И ЕГО ДРУЗЬЯ".
17.10 ...До 16 и старше.
17.35 Вокруг света.
19.05 Погода.
19.10 Час пик.
19.35 Джентльмен-шоу.
20.05 "Моя семья".
20.45 "Спокойной ночи, малыши!"
21.00 Время.
21.45 Х/ф "ЛЮБОВЬ ЗЕМНАЯ".
23.15 "Лучшее, любимое... и только для вас".
0.35 Пресс-экспресс.

РТР
7.00 Утренний экспресс.
8.00, 11.00, 14.00, 17.00, 20.00, 23.00 Вести.
8.15 Ти-Маркет.
8.20, 9.20, 10.55, 11.15, 1.05 Товары почтой.
8.25 "КЛУБНИЧКА".
8.55 Дорогая редакция.
9.30 Сам себе режиссер.
10.05, 21.10 "САНТА-БАРБАРА".
11.25 Деловая Россия.
12.05 "За околицей". Фольклорный фестиваль.
12.20 Двойной портрет.
12.50 Эксповестник.
12.55 Автограф.
13.00 Мужчина и женщина.
13.40 Репортер.
13.55 Магазин недвижимости.
14.25 "КРАХ ИНЖЕНЕРА ГАРИНА". Телевизионный х/ф. 3-я серия.
15.30 Бесконечное путешествие.
16.00 На пороге века.
16.25 Эксповестник.
16.30 Анонимные собеседники.
17.15 Иванов, Петров, Сидоров и другие.
17.55 Там-там новости.
18.05 Лукоморье.
18.25 Посмотри на себя.
18.40 "КЛУБНИЧКА".
19.10 Момент истины.
19.40 VIP.
20.35 Сам себе режиссер.
22.10 Добрый вечер.
23.30 Адамово яблоко.
0.10 Блок-нот.
1.15 Телемагазин.

2х2 ТЕЛЕКАНАЛ
6.00 Программа телекомпании TBN.
6.59, 7.59, 8.59, 9.59, 10.59, 12.59, 13.59, 14.59, 23.54, 0.50 Доска объявлений.
7.00 "С 7 до 9".
7.15 Будьте здоровы.
7.35, 14.32 "Кенди-Кенди". М/ф.
8.15 Ток-шоу "В фокусе".
9.00, 10.00, 11.00, 12.00, 13.00, 14.00, 15.00, 16.00, 17.00, 17.54, 23.01 Новости "2 х 2".
9.08 "ГВАДЕЛУПЕ".
10.05, 13.29 Телемагазин "Звоните прямо сейчас".
10.23, 23.48 News-блок BIZ-TV.
10.29 Клуб "Здоровая семья".
10.44, 1.10, 1.42 Магазин на диване.
11.05 Экспресс-камера.
11.17 "ПОЛЕТ ПТИЦЫ". Х/ф. 1-я серия.
13.05 Комильфо.
13.43 Виртуальный киоск.
14.05 Музыка BIZ-TV.
14.29 Сотка.
15.05 "ВДОВА БЛАНКО".
16.05 О нужных вещах.
16.22 В случае необходимости.
16.39 Стоп-кадр.
16.49 "МИЛЫЙ ВРАГ".
* * *
23.11 Экспресс-камера.
23.18 Русское кольцо.
23.55 "МОРЛОК".
1.00 Музыка BIZ-TV.
1.30 BIZ-TV: 1001 ночь.
1.52 BIZ-TV: "В постели с..."

МТК МОСКОВСКАЯ ПРОГРАММА
18.00 Сегодня в программе.
18.10 "Сказочный город".
18.30 Русский дом.
19.30 "ПОД КРЫШАМИ МОНМАРТРА". Телевизионный х/ф. 1-я серия.
20.55 Экспоновости.
21.05 Московский коммерческий вестник.
21.10 Загадки древних таинств.
21.30 Московский телетайп.
21.50 Деловая Москва.
22.00 "Ни хвоста, ни чешуи".
22.20 Подумаем вместе.

НТВ
6.00, 6.30, 7.00, 7.30, 8.00, 8.30, 9.00, 9.30, 10.00 "Сегодня утром".
6.10, 7.35 Наша летопись.
6.25, 8.45 Криминал.
6.40 Карданный вал.
6.45 Градусник.
6.55 За гранью.
7.20 Новости шоу-бизнеса.
7.40, 9.45 Я - телохранитель.
7.50 В печать.
8.10, 9.25 Час быка.
8.20 Впрок.
8.35 Финансы и бизнес.
8.50 На свежую голову.
9.35 Ретроновости.
9.50 Новости кино.
10.15 Утречко.
10.30 "ДОКТОР КУИН, ЖЕНЩИНА-ВРАЧ".
11.30 "Улица Сезам".
12.00, 14.00, 16.00 Сегодня днем.
12.20 Книжные новости.
12.35, 16.20 Деньги.
12.50 Компьютер.
13.00 ОТКРЫТЫЙ МИР.
13.05 Стихоборье.
13.30 Английский язык для детей.
13.40 Наш сад.
14.20 Большое "Времечко".
15.05 "ГАЛИФАКС".
16.35 "Дистанция 60" +"Щелчок".
17.35 Х/ф "ГОЛУБОЕ ДЕРЕВО".
18.30 "Улица Сезам".
19.00, 22.00 Сегодня вечером.
19.40 Герой дня.
20.05 Х/ф "ПЕРЕОДЕТЫЕ, ИЛИ КАК ТРУДНО БЫТЬ ЖЕНЩИНОЙ" (Италия).
21.40 Алло, Фима!
22.40 Времечко.
23.00 Час сериала. "СКОРАЯ ПОМОЩЬ".
0.00 Сегодня в полночь.
0.20 Ночное "Времечко".
1.00 Х/ф "СТЕПНОЙ ВОЛК" (Швейцария).

TV6 МОСКВА
7.00, 9.00, 14.50, 19.55, 21.00, 23.45 Шесть новостей. 7.10, 17.30, 0.10 Диск-канал. 7.40, 14.20 М/ф "Возвращение Д'Артаньгава". 8.10, 18.20, 0.00 Дорожный патруль. 8.20 Рецепты от "Цептер". 8.25, 14.05 90 х 60 х 90. 8.45, 11.10, 18.10 Аптека. 9.10 Частный случай. 9.25 "Назло рекордам!" 9.50 "По следам Всемогущих": "Звезды над Африкой". 10.20, 21.15 "ВАВИЛОН-5". 11.20 Территория ТВ-6. 12.00 Х/ф "КАРАН". 1-я серия 13.25, 16.40, 17.50, 1.20 Телемагазин "Спасибо за покупку!" 15.00 Х/ф "Я - ЕГО НЕВЕСТА". 16.25, 1.00 Знак качества. 17.00 "НОВЫЙ ГЕРКУЛЕС". 18.35 Частный случай. 18.55 "Ералаш". 19.15 "РАБЫНЯ ИЗАУРА". 20.05 "Сделай шаг". 22.05 Те Кто. 22.35 "ДЕРЖИ ВОРА". 12-я серия. 23.30 Шоу Бенни Хилла.

5 САНКТ-ПЕТЕРБУРГ
16.05, 20.20 "ИСТОРИЯ ЛЮБВИ". 16.55, 19.55, 22.55 Информ-ТВ. 17.10, 22.00 "УЛИЦЫ ЛАРЕДО". 17.55 Студия "Воображи". От и до... 18.30 Группа "На-на" в Петербурге. 19.30 Санкт-Петербург приглашает Олимпиаду 2004 г. 19.40 Большой фестиваль. 20.15 Спорт. 21.15 "Личное дело". 21.45 Телеслужба безопасности. 23.05 Событие. 23.20 Спортивное обозрение. 23.30 "У Игоря Д."

ТЕЛЕЭКСПО
6.30 "НИКТО, КРОМЕ ТЕБЯ". 7.20, 1.15 Студия "Союз" представляет... 8.00 Москва-пассажирская. 8.15 Клуб "Здоровая семья". 8.45 Мир красоты. Программа о косметике. 9.05 Телебиржа недвижимости. 9.15 Товары - почтой. 9.30 Клуб "Здоровая семья". 9.50 Телеказино. 10.00, 11.35 Магазин на диване. 10.20, 11.05, 11.55 Veselkin магазин. 10.35 Утро с доктором Егоровым. 10.40 Если хочешь быть здоров. 10.55, 1.10 Телекасса. 11.15 "Центр-ювелир" представляет... 12.05 Клуб "Здоровая семья". 12.20 Телемагазин "Новости красоты". 12.30 Телеказино. 0.40 Ваш дом в Европе. 0.50 Магазин на диване. 2.00 А-Эротика. 2.15 Железный марш. Новости тяжелого рока.

Пятница, 7 марта

6.00 Телеканал "Доброе утро"
9.00, 12.00, 15.00, 18.00, 0.25 Новости.
9.15, 18.20 "ДЕВУШКА ПО ИМЕНИ СУДЬБА".
10.00 "Моя семья".
10.40 Пока все дома.
11.25 Играй, гармонь любимая!
12.15 "СЕМНАДЦАТЬ МГНОВЕНИЙ ВЕСНЫ". Х/ф.
13.25 "Капризная принцесса". М/ф.
13.45 Америка с М.Тарантой.
14.10 "Культура и интеллигентность". Передача 3-я.
15.20 "Тайны старого Лондона". М/ф.
15.45 "НОВЫЕ СКАЗКИ ШАХЕРЕЗАДЫ..."
16.50 Рок-урок.
17.30 Магия: мир сверхъестественного.
19.15 Человек и закон.
19.45 Поле чудес.
20.45 "Спокойной ночи, малыши!"
21.00 Время.
21.45 Х/ф "СУДЬБА". 1-я серия.
23.40 Взгляд.
0.35 Х/ф "СУДЬБА". 2-я серия.
1.55 Пресс-экспресс.

РТР
7.00 Утренний экспресс.
8.00, 11.00, 14.00, 17.00, 20.00, 23.00 Вести.
8.15 Медицинский вестник.
8.25 "КЛУБНИЧКА".
8.55 Дорогая редакция.
9.20,10.55 Товары - почтой.
9.30, 20.35 L-клуб.
10.05, 21.10 "САНТА-БАРБАРА".
11.15 Торговый дом "Ле Монти".
11.30 Деловая Россия.
12.10 "За околицей".
12.25 Момент истины.
12.50 Палиха, 14.
12.55 Автограф.
13.00 Субботний вечер с Александром Калягиным.
13.55 Магазин недвижимости.
14.25 "КРАХ ИНЖЕНЕРА ГАРИНА". Х/ф. 4-я серия.
15.30 "Любовь". Д/ф.
16.00 Шестое чувство.
16.25 Знакомая Незнакомка.
16.30 Арена для сенсаций.
17.15 Иванов, Петров, Сидоров и другие.
15.55 Там-там новости.
18.05 Лукоморье.
18.25 Посмотри на себя.
18.40 "КЛУБНИЧКА". Телесериал.
19.10 "Налоги, налоги..."
19.40 VIP.
22.10 Добрый вечер.
23.30 "Ночной экспресс".
0.10 "Я БЫЛА НА МАРСЕ". Х/ф.

2х2 ТЕЛЕКАНАЛ
6.00 Программа телекомпании TBN.
6.59, 7.59, 8.59, 9.59, 10.59, 12.59, 13.59, 14.59, 23.54, 1.49 Доска объявлений.
7.00 "С 7 до 9".
7.15 Будьте здоровы.
7.35, 14.32 "Кенди-Кенди". М/ф.
8.15 "В фокусе".
8.45 Пестрый мир.
9.00, 10.00, 11.00, 12.00, 13.00, 14.00, 15.00, 16.00, 17.00, 17.54, 23.01 Новости "2 х 2".
9.08 "ГВАДЕЛУПЕ".
10.05, 13.29 Телемагазин "Звоните прямо сейчас".
10.23 News-блок BIZ-TV.
10.29 Клуб "Здоровая семья".
10.44 Магазин на диване.
11.05 Экспресс-камера.
11.17 "ПОЛЕТ ПТИЦЫ". Х/ф. 2-я серия.
13.05 Развлекательная программа.
13.43 Виртуальный киоск.
14.05 Музыка BIZ-TV.
14.29 Сотка.
15.05 "ВДОВА БЛАНКО".
16.05 Мода-мода.
16.22 О чем пищат устрицы...
16.39 Стоп-кадр.
16.49 "МИЛЫЙ ВРАГ".
* * *
23.11 Экспресс-камера.
23.18 Синемания.
23.48 News-блок BIZ-TV.
23.59 "ТАТУИРОВКА ТЕРЕЗЫ". Х/ф. (США).
1.55 BIZ-TV: 1001 ночь.

БЛАНКИ

ГОДОВОГО БУХОТЧЕТА

(согласованные с Государственной налоговой инспекцией г. Люберцы)

Вы можете приобрести
в МП "Информационный центр"
г. Дзержинский, ул. Томилинская, д.14а
Тел. 550-17-28

МТК МОСКОВСКАЯ ПРОГРАММА
18.00 Сегодня в программе.
18.10 "Сказочный город".
18.30 Подмосковье.
19.30 "ПОД КРЫШАМИ МОНМАРТРА". 2-я серия.
21.00 Интерьер.
21.10 Проект Россия.
21.30 Московский телетайп.
21.50 Деловая Москва.
22.00 "Автосфера".
22.20 Магия моды.

НТВ
6.00, 6.30, 7.00, 7.30, 8.00, 8.30, 9.00, 9.30, 10.00 "Сегодня утром".
6.10, 7.35 Наша летопись.
6.25, 8.45 Криминал.
6.40 Карданный вал.
6.45 Градусник.
6.55 За гранью.
7.20 Новости шоу-бизнеса.
7.40, 9.45 Я - телохранитель.
7.50 В печать.
8.10, 9.25 Час быка.
8.20 Впрок.
8.35 Финансы и бизнес.
8.50 На свежую голову.
9.35 Ретроновости.
9.50 Новости кино.
10.15 Утречко.
10.30 "ДОКТОР КУИН, ЖЕНЩИНА-ВРАЧ".
11.30 "Улица Сезам".
12.00, 14.00, 16.00 Сегодня днем.
12.20 Книжные новости.
12.35, 16.20 Деньги.
12.50 Компьютер.
13.00 ОТКРЫТЫЙ МИР.
13.05 Бонтон.
13.25 Автоледи.
14.20 Большое "Времечко".
15.05 "ГАЛИФАКС".
16.35 Дистанция 60.
17.35 Х/ф "ГОЛУБОЕ ДЕРЕВО".
18.30 Футбольный клуб.
19.00, 22.00 Сегодня.
19.40 Герой дня.
20.05 Х/ф "РОДНЯ".
22.40 Времечко.
23.00 "СКОРАЯ ПОМОЩЬ".
0.00 Сегодня в полночь.
0.20 Ночное "Времечко".
0.45 Х/ф "СЕКСУАЛЬНАЯ КОМЕДИЯ В ЛЕТНЮЮ НОЧЬ" (США).

TV6 МОСКВА
7.00, 9.00, 14.50, 19.30, 21.25, 0.05 Шесть новостей. 7.10, 17.30, 0.30 Диск-канал. 7.40, 14.20 М/ф "Возвращение Д'Артаньгава". 8.10, 18.10, 0.20 Дорожный патруль. 8.25, 14.05 90 х 60 х 90. 8.45, 11.10, 18.00 Аптека. 9.10 Частный случай. 9.30 "Мое кино". 10.20 "ВАВИЛОН-5". 11.20 13.30, 16.30 Телемагазин "Спасибо за покупку!" 12.00 Х/ф "КАРАН". 2-я серия. 13.15, 1.20 Знак качества. 15.00 Х/ф "ДЫМ ОТЕЧЕСТВА". 17.00 "НОВЫЙ ГЕРКУЛЕС". 18.25 "Шоу Бенни Хилла". 19.00 Вы - очевидец. 19.40 Х/ф "АМЕРИКАНСКАЯ ДОЧЬ". 21.35 Клуб "12 копеек". 22.05 Х/ф "ДВОЙНОЙ УДАР". 1.40 Х/ф "КИТАЙСКИЙ ШОКОЛАД".

5 САНКТ-ПЕТЕРБУРГ
12.55, 14.55, 16.55, 19.55, Информ-ТВ. 13.10 20.20 "ИСТОРИЯ ЛЮБВИ". 14.00 Срок ответа сегодня. 14.25 Советы садоводам. 14.40 "Романтические миниатюры". 15.10 "Наобум". 15.45, 22.00 "УЛИЦЫ ЛАРЕДО". 16.40, 21.45 ТСБ. 17.10 "Закулисье". 17.50 Равняется любовь. 18.30 "Городская фантазия". 19.40 Большой фестиваль. 20.15 Спорт. 21.10 "Без названия". 23.05 Событие. 23.20 Спортивное обозрение. 23.30 Роман с героем. 0.00 "ЗВЕЗДА". Х/ф.

ТЕЛЕЭКСПО
6.30 "НИКТО, КРОМЕ ТЕБЯ". 7.20, 1.25 Студия "Союз" представляет... 8.00 Если хочешь быть здоров. 8.15,10.45, 12.05 "Здоровая семья". 8.45 Свободный выбор. 9.05 Телебиржа недвижимости. 9.25 Пресс-пати А.Вульфа. 9.50, 0.30 Телеказино. 10.00, 11.35 Магазин на диване. 10.20, 11.05, 11.55, 1.15 Veselkin магазин.10.30 "Новости красоты". 10.35 Товары - почтой. 10.55, 1.10 Телекасса. 11.15"Центр-ювелир". 0.40 Ваш дом в Европе. 0.50 Магазин на диване. 2.00 А-Эротика.

Суббота, 8 марта

8.00 "О ЛЮБВИ". Х/ф
9.15 М/ф "Большое путешествие Болека и Лелека".
9.35 "Василиса Прекрасная". М/ф.
10.00, 15.00, 18.00 Новости.
10.10 Слово пастыря.
10.30 Не зевай!
11.00 Утренняя почта.
11.35 Смак.
12.00 Фильм-спектакль "Безумный день, или Женитьба Фигаро".
15.20 М/ф "Ну, погоди!", "Дюймовочка", "Сестрица Аленушка и братец Иванушка".
16.10 Х/ф "МЫ МЕЧТАЛИ О МИРЕ".
16.50 Вас поздравляет "Утренняя звезда".
17.15 "Колесо истории".
18.20 "Исполнение желаний".
19.15 Погода.
19.20 Х/ф "МОСКВА СЛЕЗАМ НЕ ВЕРИТ". 1-я серия.
20.45 "Спокойной ночи, малыши!"
21.00 Время.
21.55 Х/ф "МОСКВА СЛЕЗАМ НЕ ВЕРИТ". 2-я серия.
23.30 Смехопанорама.
0.05 Х/ф "СЛИШКОМ КРАСИВАЯ ДЛЯ ТЕБЯ".

РТР
8.00 Лукоморье.
8.50 Чемпионат мира по легкой атлетике.
9.50 Меморина.
10.15 Клуб "Адреналин".
10.30 Доброе утро, страна!
11.15 БДТ играет "ХАНУМУ". Фильм-спектакль.
14.00 Вести про...
14.20 "УИМБЛДОНСКИЙ ОТРАВИТЕЛЬ". 1-я серия.
15.15 Пилигрим.
15.40 Маскарад Синдереллы.
17.00 Субботний вечер Российского телевидения.
17.10 "ЛЮБИТЬ ПО-РУССКИ". Х/ф.
18.40 РТР в гостях у телезрителей.
18.55 Субботний вечер с Эдитой Пьехой.
20.00 Вести.
20.35 Горячая тема.
20.50 "ЛОС-АНДЖЕЛЕССКАЯ ИСТОРИЯ". Х/ф.
22.40 "Один против всех".
22.55 Репортер.
23.10 Клуб знаменитых детективов.
23.40 Программа "А".
0.35 "Ситуация".
0.55 Майкл Йорк в фильме "ТЕНЬ ПОЦЕЛУЯ".

2х2 ТЕЛЕКАНАЛ
6.00 Программа телекомпании TBN.
8.30 Музыка BIZ-TV.
8.45 Московский гомерикон.
8.59, 9.59, 10.59, 11.59, 12.59, 13.59, 14.59, 23.16, 23.49, 1.59 Доска объявлений.
9.00 "С 9 до 11".
9.25 З о о.
9.35 "Сейлормун - луна в матроске". М/ф.
10.15 Звезды музыкального кино.
10.40 Кухня без секретов.
10.50 Новости искусства.
11.00, 12.00, 13.00, 14.00, 15.00, 16.00, 17.00, 17.54, 23.01 Новости "2 х 2".
11.05 Русское кольцо.
11.34 Рантье.
12.10 Сотка.
12.40 Комильфо.
13.05 Виртуальный стадион.
13.22 Телемагазин "Звоните прямо сейчас".
13.40 Музыка BIZ-TV.
14.10 "Весенний бал".
15.05 "ВДОВА БЛАНКО".
16.05 Мой чемпион.
16.22 "Элита".
16.39 Стоп-кадр.
16.49 "МИЛЫЙ ВРАГ".
* * *
23.11 Экспресс-камера.
23.20 Автошоу.
23.50 "ХОЛОДНАЯ СТАЛЬ". Х/ф (США).

МТК МОСКОВСКАЯ ПРОГРАММА
18.00 Сегодня в программе.
18.10 "Сказочный город".
18.30 Подмосковье.
19.00 "Сто к одному".
19.25 Зарисовка "Легенды Москвы".
19.30 "На огонек".
20.55 "Смех да и только".
21.30 Новости недели.

НТВ
8.00 Сегодня утром.
8.25 Карданный вал.
8.40 Новости дня.
8.50 В печать.
9.10 Ретроновости.
9.20 Сладкая жизнь.
9.30 Среда.
9.45 Живые новости.
10.00 М/ф "Динозаврик по имени Динк".
10.30 "Пойми меня".
11.00 Х/ф "ТАРЗАН".
11.45 М/ф "Волчище - серый хвостище".
12.00, 16.00 Сегодня днем.
12.20 Шинель № 5.
12.35 Новости дня.
12.45 Компьютер.
13.00 Хоккей. Чемпионат России. "Крылья Советов" - "Металлург".
15.30 "Панорама" с Всеволодом Овчинниковым.
16.20 Без галстука.
16.40 Чистосердечное признание.
17.00 Русский альбом.
17.30 М/ф "ЧЕЛОВЕК-ПАУК".
18.00 Время "Ч" с Ольгой Кучкиной.
18.30 Дог-шоу "Я и моя собака".
19.00 Сегодня вечером.
19.30 "ДЕЛА СМЕШНЫЕ, ДЕЛА СЕМЕЙНЫЕ".
20.00 Х/ф "ВЕСНА НА ЗАРЕЧНОЙ УЛИЦЕ".
21.45 Куклы.
22.00 Сегодня вечером.
22.45 Намедни-62.
23.30 "БАЙКИ ИЗ СКЛЕПА".
0.00 "Империя страсти".
0.40 Третий глаз.
1.10 Ночной канал. "Плейбой-шоу".

TV6 МОСКВА
7.00, 8.00, 19.10, 22.20 Шесть новостей.
7.10 Телемагазин "Спасибо за покупку!"
8.10, 1.15 Дорожный патруль.
8.25 "ОСТРОВ СОКРОВИЩ".
10.00 "Том, Джерри и их друзья". М/ф.
10.55 "Это мы не проходили!"
11.30 Сериал о природе.
12.25 Открытия недели.
13.05 "Весенний бал".
14.05 Диск-канал для детей.
14.55 "Я сама".
15.55 "Профессия": "Я сама".
16.50 Клуб одиноких сердец.
17.20 "ТАИНСТВЕННЫЙ ОСТРОВ".
18.15 Нью-Йорк, Нью-Йорк.
18.45 Киноподробно.
19.20 Скандалы недели.
19.50 "ОСП-студия".
20.40 Х/ф "ЗИМНЯЯ ВИШНЯ".
22.30 "Обоз".
23.35 Х/ф "ЗИМНЯЯ ВИШНЯ II".
1.30 Диск-канал. "Любимым посвящается..."

5 САНКТ-ПЕТЕРБУРГ
10.10 "Честь имею". Военное обозрение.
10.40 "Сказка за сказкой". "Горе в табакерке".
11.30 Весь этот цирк.
12.10 "Наобум". "Еще раз о любви".
12.40 "Просто женщина".
13.05 К 60-летию Петербургского телевидения.
14.50 "ЦАРСКАЯ ОХОТА". Х/ф (Россия).
16.55, 19.55 Информ-ТВ.
17.10 Спортивное обозрение.
17.30 Игра "Лотто-Бинго".
18.30 Музыкальная программа.
19.40 Большой фестиваль.
20.20 "Музыкальный ринг".
21.55 Светская хроника.
22.10 Блеф-клуб.
22.45 "Парад парадов".
23.35 "УХА". Х/ф.

ТЕЛЕЭКСПО
8.00 Товары - почтой.
8.15 Клуб "Здоровая семья".
8.45 Христос во всем мире.
9.20 Студия "Союз" представляет...
9.50, 0.30 Телеказино.
0.40 Ресторанный рейтинг.
1.10 Телекасса.
1.15 Veselkin магазин.
1.40 "Манхэттен-музэкспресс": Андрей Губин.
2.10 А-Эротика.

ТВ-31
8.00 "Дюймовочка". М/ф.
8.35 "Цыпленок".
9.35 "Игрушки".
12.50, 17.40, 19.30, TV-shop.
13.05 "АНКОР, ЕЩЕ АНКОР!" Х/ф.
15.00, 2.45 МУЗКАН.
16.00 "Весенний бал". Праздничная программа.
17.00 "Кроха".
17.20 "Счастливый принц". М/ф.
17.55 "ЖЕНСКИЙ ДЕНЬ". Х/ф.
19.25, 0.40 Тайны "Золотой антилопы".
19.45 С думой о России.
20.30 Звездный дождь.
21.15 Мебель "Гранд".
21.30 "Ноу-хау".
22.00 "КОРОЛЕВА МАРГО". Х/ф.
0.45 Хит-парад 31.
1.15 Шоу "TV-shop".
1.45 "Клубничный" десерт.

Воскресенье, 9 марта

ОРТ

8.00 Муз/ф "КРЕПОСТНАЯ АКТРИСА".
9.45 Домашняя библиотека.
10.00, 15.00, 0.25 Новости.
10.15 "Непутевые заметки" Дм.Крылова.
10.35 Утренняя звезда.
11.25 Х/ф "ЖЕНЩИНЫ".
13.15 Очевидное-невероятное.
13.40 Х/ф "СЕСТРЫ МИЛОСЕРДИЯ".
14.00 "Подводная одиссея команды Кусто".
14.55, 21.35, 2.10 Программа передач.
15.20 Возвращение Третьяковки.
15.45 "СИМФОНИЧЕСКИЕ ТАЙНЫ".
16.10 Клуб путешественников.
17.00 Мультфейерверк: "Розовая пантера", "Приключения Вуди и его друзей".
17.45 "Один на один". Ведущий - А.Любимов.
18.10 Песня-97.
18.55 Погода.
19.00 КВН-97.
21.00 Время.
21.40 Х/ф. "ЭВИТА: ПОСЛЕДНЕЕ ТАНГО". 1-я серия
23.30 "До и после..."
0.35 Х/ф "АГЕНТ ПО ИМЕНИ ДАЛИЛА".

РТР

8.00 "ФАНТАГЕРО. ПЕЩЕРА ЗОЛОТОЙ РОЗЫ".
9.00 Лотерейные новости.
9.15 Чемпионат мира по легкой атлетике.
10.20 По вашим письмам.
10.45 Присяга.
11.15 Русское лото.
11.55 Уральские самородки.
12.00 Книжная лавка.
12.30 21-й кабинет.
13.00 "Поэт в России - больше, чем поэт".
13.30 Человек на земле.
14.00 Вести.
14.20 "УИМБЛДОНСКИЙ ОТРАВИТЕЛЬ".
15.15 Сад культуры.
15.40 Ничего, кроме...
15.55 "Развернись душа..." Поет Людмила Рюмина.
16.50 "У всех на устах".
17.05 М/ф "Чокнутый", "Алладин".
18.05 Весь мир.
18.45 Караоке по-русски.
19.15 Телескоп.
20.00 Зеркало.
21.00 Погода на завтра.
21.05 "ЛЮБОВЬ, ПРЕДВЕСТИЕ ПЕЧАЛИ". Х/ф.
22.45 Лолита + Саша, или Свадьба была вчера.
0.15 "К-2" представляет. "Перпендикулярное кино".
1.10 Рек-тайм.
1.25 Суета вокруг рояля.

2х2 ТЕЛЕКАНАЛ

6.00 Программа телекомпании TBN.
8.30 Мой чемпион.
8.45 Московский гомерикон.
8.59, 9.59, 10.59, 11.59, 12.59, 13.59, 14.59, 23.16, 23.49, 1.59 Доска объявлений.
9.00 "С 9 до 11".
9.20 Православный календарь.
9.35 "Сейлормун - луна в матроске". М/ф.
10.15 Тверская, 13.
10.40 Соло для репортера.
10.50 Новости искусства.
11.00, 12.00, 13.00, 14.00, 15.00, 16.00, 17.00, 17.54, 23.01 Новости "2 х 2".
11.05 В случае необходимости.
11.22 Помоги мне, Лилиана.
11.40 Книгочей.
12.10 Сотка.
12.40 Тройка, семерка, туз.
13.05 Виртуальные миры.
13.22 Телемагазин "Звоните прямо сейчас".
13.40 Хит-парад BIZ-TV.
14.27 Синемания.
15.05 "ВДОВА БЛАНКО".
16.05 Фемина.
16.39 Стоп-кадр.
16.49 "МИЛЫЙ ВРАГ".
* * *
23.11 Экспресс-камера.
23.20 Комильфо.
23.50 "ЕВДОКИЯ". Х/ф.
1.30 Музыка BIZ-TV.

МТК МОСКОВСКАЯ ПРОГРАММА

18.00 Сегодня в программе.
18.10 "Сказочный город".
18.30 "Шут с нами".
19.30 Козырная карта.
20.00 "ПРОТОТИП". Х/ф.
21.40 "В нашу гавань заходили корабли".
22.10 Петровка, 38.
22.35 "Книжный мир".

НТВ

8.00 "Сегодня утром".
8.20 Новости дня.
8.35 Культпросвет.
8.50 Парад репортеров.
9.15 Ретроновости.
9.25 Впрок.
9.40 Среда.
10.00 Устами младенца.
10.30 "Пойми меня".
11.00 Х/ф "ТАРЗАН".
11.45 М/ф "Грибок-теремок"
12.00, 16.00 Сегодня днем.
12.20 6 соток.
12.35 Капитал.
12.45 Новости дня.
13.00 Книжный магазин.
13.30 Х/ф "КТО БОИТСЯ ВИРДЖИНИИ ВУЛЬФ?"
15.30 "Своя игра".
16.20 Криминал.
16.45 Рейтинг прессы.
17.00 Х/ф "ШКУРА".
18.30 "Русские гвозди".
19.00 Сегодня вечером.
19.30 "ДЕЛА СМЕШНЫЕ, ДЕЛА СЕМЕЙНЫЕ".
20.00 "ГАНГСТЕРСКИЕ ХРОНИКИ: АМЕРИКАНСКАЯ ИСТОРИЯ".
21.00 Итоги.
22.10 Х/ф "ЖЕНЩИНА В КРАСНОМ" (США).
0.00 "Поколение-96".

TV6 МОСКВА

7.00, 8.00, 17.50 Шесть новостей.
7.10, 1.15 Телемагазин "Спасибо за покупку!"
8.10, 19.05 Дорожный патруль.
8.25 М/ф "Головокружительные приключения Билла и Теда". 1-я и 2-я серии.
9.15 "АРАБЕЛЛА - ДОЧЬ ПИРАТА".
10.30 М/ф "Гришкины книжки", "Про мышонка, который хотел стать сильней"
10.50 "Пальчики оближешь".
11.25 "Назло рекордам!"
11.50 Сериал о природе.
12.35 Канон.
13.05 Территория ТВ-6.
13.35 "Акулы пера".
14.30 "Сделай шаг".
15.25 Спорт недели.
15.55 "Том, Джерри и их друзья". М/ф.
16.55 "ТАИНСТВЕННЫЙ ОСТРОВ".
18.00 "Мое кино".
18.45 Телеконкретно.
19.20 "Обозреватель".
20.05 "Фитиль".
20.20 Х/ф "КОНАН-РАЗРУШИТЕЛЬ".
22.20 Х/ф "А ВЫ ЛЮБИЛИ КОГДА-НИБУДЬ?"
23.50 "Партийная зона".

5 САНКТ-ПЕТЕРБУРГ

9.40 Целительное слово.
10.10 Папа, мама и я - спортивная семья.
10.40 Овертайм.
11.05 "Охотники". Д/ф о природе (США).
11.55 Слово - депутатам.
12.30 "Старое танго". Клеопатра, Елизавета, Кармен.
12.55 Обратный отсчет.
13.10 Хоккей. Чемпионат РХЛ. "СКА" - "ЦСК ВВС" (Самара).
13.35 "Как жены мужей продавали". М/ф.
14.25 Обратный отсчет.
15.15 Еще одна Россия.
16.10 В честь музы.
16.55 Обратный отсчет.
17.10 Спортивная программа.
17.40 Детское ТВ: "Золотой ключ"; "Бросайка".
18.30 Музыкальная программа.
19.40 Сокровища Петербурга.
19.55 Обратный отсчет.
20.20 "НОЧНЫЕ ЗАБАВЫ". Х/ф.
21.55 У всех на виду.
22.10 Ноу смокинг.
22.55 Международное обозрение.
23.25 Кабаре "Черный кот" представляет...
23.55 "ГАРЕМ". Х/ф (Италия).

ТЕЛЕЭКСПО

8.00 Музыка на канале.
8.10 Товары - почтой.
8.25 Магазин на диване.
8.45 Актуально - насущно.
9.20 Студия "Союз" представляет...
9.50, 0.30 Телеказино.
0.40 "Коллекция". Программа о моде.
1.10 Телекасса.
1.15 Студия "Союз" представляет...
1.50 Пресс-пати А.Вульфа.

ТВ-31

8.00 Мультфильмы. 8.35 "Цыпленок". 9.35 "Игрушки". 12.50, 18.15, 20.00, 21.15 TV-shop. 13.05 "КОРОЛЕВА МАРГО". Х/ф. 15.45 Мебель "Гранд". 16.00 МУЗКАН. 17.00 "Открытые небеса". 18.00 Мой чемпион. 18.30 "ШОКОЛАДНЫЙ БУНТ". Х/ф. 19.55, 23.40 Тайны "Золотой антилопы". 20.15 Русский шансон. 20.45 "У лужи". М/ф. 21.00 Ключевой момент. 21.30 "ОРЕЛ И РЕШКА". Х/ф. 23.45 Хит-парад 31. 0.15 Шоу "TV-shop".

УГРЕША TV

Вестник городского кабельного телевидения МП «Информационный центр»

Наши партнеры:

WEST VIDEO · T&S · Пресс-служба МЧС · ВоенТВ

Понедельник, 3 марта

7.00 Музыкальный будильник.
7.15 Аэробика, шейпинг, гимнастика.
7.30 "Великан с громовой горы". Х/ф для детей.
9.00 Музыкальный антракт.
9.05 "Эхо недели".
9.30 "Поющие в терновнике". Х/ф.
11.45 Парад зарубежных видеоклипов.
19.00 Мультфильм.
19.25 Музыкальный антракт.
19.30 "Год собаки". Х/ф.
12.00 "Парк юрского периода". Х/ф.
22.30 Музыкальный антракт.
22.35 "Киборг-охотник". Х/ф.
00.10 Парад зарубежных видеоклипов.

Вторник, 4 марта

7.00 Музыкальный будильник.
7.15 Аэробика, шейпинг, гимнастика.
7.30 Мультфильм.
7.55 Музыкальный антракт.
8.00 "Год собаки". Х/ф.
9.30 Музыкальный антракт.
9.35 "Парк юрского периода". Х/ф.
11.05 Музыкальный антракт.
11.10 "Киборг-охотник". Х/ф.
12.50 Парад зарубежных видеоклипов.
19.00 Мультфильм.
19.25 Музыкальный антракт.
19.30 "Градоскоп".
19.40 "Острые ощущения". Х/ф.
21.20 "Градоскоп".
21.30 "Клиент". Х/ф.
23.30 Музыкальный антракт.
23.35 "Градоскоп".
23.45 "Убийство по книге". Х/ф.
00.40 Парад зарубежных видеоклипов.

Среда, 5 марта

7.00 Музыкальный будильник.
7.15 Аэробика, шейпинг, гимнастика.
7.30 Мультфильм.
7.55 Музыкальный антракт.
8.00 "Градоскоп".
8.10 "Острые ощущения". Х/ф.
9.50 Музыкальный антракт.
9.55 "Градоскоп".
10.05 "Клиент". Х/ф.
12.05 Музыкальный антракт.
12.10 "Градоскоп".
12.20 "Убийство по книге".
19.00 Мультфильмы.
19.25 Музыкальный антракт.
19.30 "Всемирная история". Х/ф.
21.00 Музыкальный антракт.
21.05 "Пламя пожара". Х/ф.
22.30 Музыкальный антракт.
22.35 "Боязнь высоты". Х/ф.
00.10 Парад зарубежных видеоклипов.

Четверг, 6 марта

7.00 Музыкальный будильник.
7.15 Аэробика, шейпинг, гимнастика.
7.30 Мультфильм.
7.55 Музыкальный антракт.
8.00 "Всемирная история". Х/ф.
9.30 Музыкальный антракт.
9.35 "Пламя пожара". Х/ф.
11.00 "Боязнь высоты". Х/ф.
12.35 Парад зарубежных видеоклипов.
19.00 Мультфильм.
19.25 Музыкальный антракт.
19.30 "Градоскоп".
19.40 "Младенец на прогулке". Х/ф.
21.15 Музыкальный антракт.
21.20 "Градоскоп".
21.30 "Мужчины за работой". Х/ф.
23.00 "Градоскоп".
23.10 "Кикбоксер".
00.50 Парад зарубежных видеоклипов.

Пятница, 7 марта

7.00 Музыкальный будильник.
7.15 Аэробика, шейпинг, гимнастика.
7.30 Мультфильм.
7.55 Музыкальный антракт.
8.00 "Градоскоп".
8.10 "Младенец на прогулке". Х/ф.
9.45 Музыкальный антракт.
9.50 "Градоскоп".
10.00 "Мужчины за работой". Х/ф.
11.35 Музыкальный антракт.
11.40 Парад зарубежных видеоклипов.
19.00 "Алиса в стране чудес". М/ф.
20.25 Музыкальный антракт.
20.30 "Космические неприятности". Х/ф.
22.10 Музыкальный антракт.
22.15 "Кобра". Х/ф.
23.45 Парад зарубежных видеоклипов.

Суббота, 8 марта

8.00 Музыкальный будильник.
8.05 "Япчер и Япчер". Х/ф. Комедия.
9.35 Музыкальный антракт.
9.40 "Тайна третьей планеты". М/ф.
10.05 Музыкальный антракт.
10.10 Шейпинг. Полный курс.
11.05 Музыкальный антракт.
11.10 "Трудный ребенок". Х/ф.
12.40 Парад зарубежных видеоклипов.
19.00 "Лох-Несс". Фильм для подростков.
20.35 Музыкальный антракт.
20.40 Вести Московской областной Думы.
20.55 Музыкальный антракт.
21.00 "Роман о камне". 1-я и 2-я части.

Воскресенье, 9 марта

8.00 Музыкальный будильник.
8.05 "Три ниндзя продолжают бой". Х/ф.
9.35 Музыкальный антракт.
9.40 Вести Московской областной Думы.
9.55 Музыкальный антракт.
10.00 "Тайна третьей планеты". М/ф.
10.25 Шейпинг. Полный курс.
11.20 "Мини-динозавры юрского периода". Х/ф.
12.50 Парад зарубежных видеоклипов.
19.00 "Волшебный остров". Фильм для подростков.
20.25 Музыкальный антракт.
20.30 "Эхо недели".
20.55 Музыкальный антракт.
21.00 "Поющие в терновнике". Х/ф. Часть 3-я.
23.10 "Убить любой ценой". Х/ф.
00.40 Парад зарубежных видеоклипов.

ТВ-календарь

Понедельник, 3 марта
21.00 "ПАРК ЮРСКОГО ПЕРИОДА"

Ученый дедушка своим внукам устроил замечательный уикэнд, пригласив их в "Парк юрского периода" за несколько дней до его открытия.

Впечатлений у будущих посетителей "Парка" должна быть гора! Ходят живые динозавры: кто травку жует, кто — своих собратьев. Появление потомства человек регулирует (по крайней мере, он так считает), вместо охраны — ограждение проволоки (10 тысяч вольт), а туристы фотографируются на память на фоне доисторических чудовищ. Но это все теория! А практика показала, что не каждый динозавр и велоцераптор согласен томиться в неволе, когда получает шанс вырваться на свободу и сожрать слишком много о себе воображающего человечка...

19.30 "ГОД СОБАКИ"

Короткое счастье бывший заключенный Сергей Кожин и одинокая женщина Вера Морозова находят в покинутом поселке, зараженном радиацией.

Этот фильм о сострадании и любви...

Вторник, 4 марта
21.30 "КЛИЕНТ"

Режиссер Джоэль Шумахер экранизировал роман суперпопулярного сейчас в Америке писателя Джона Гришэма ("Фирма", "Дело о пеликанах"), и опять экранизация Гришэма пользовалась в Штатах большим успехом.

Джон Гришэм, как всегда, накручивает в сюжете столько, что и читателям, и зрителям приходится изрядно потрудиться, чтобы вместе с героями прийти к разгадке. А началось все с того, что двое мальчишек оказались случайными свидетелями самоубийства человека, перед смертью сказавшего одному из них пару слов. Что-то там про мафию. Этого "чего-то" оказалось достаточно, чтобы вокруг парнишки развернулась целая криминально-судебная интрига...

Среда, 5 марта
19.30 "ВСЕМИРНАЯ ИСТОРИЯ"

Известная комедия знаменитого Мэла Брукса рассказывает о различных исторических событиях человеческой цивилизации от каменного века до Великой Французской революции. Все эти истории, естественно, преподносятся "по-бруксовски" — вывернуто, абсурдно и смешно. Хотя, если вы не поклонник грубоватого, иногда балансирующего на грани с пошлостью юмора Брукса, то вполне можете остаться равнодушными и даже неудовлетворенными. Если же нет — смотрите и получайте удовольствие. Не "покупайтесь" только на финальную рекламу якобы второй части "Всемирной истории". Это такая же шутка, как и все остальное в картине.

Пятница, 7 марта
10.00 "МУЖЧИНЫ ЗА РАБОТОЙ"

EPIC Prod представляет фильм Эмилио Эстевеза "МУЖЧИНЫ ЗА РАБОТОЙ".

Двое веселых мусорщиков, плюющих на всеобщее уважение и закон, находят в мусорном баке труп известного политика, замешанного в грязной истории с радиоактивными отходами. И, боясь стать главными подозреваемыми в убийстве, сами начинают расследование этого преступления.

22.15 "КОБРА"

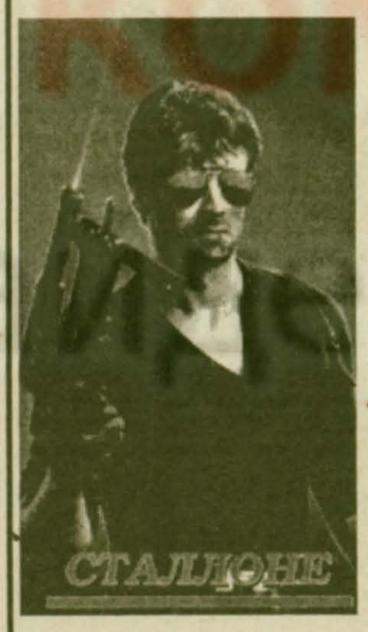

За год до "Кобры" Джордж Пан Космтос и Сильвестр Сталлоне сделали фильм "Рэмбо: первая кровь-2" в стиле жестокого боевика непрекращающегося действия. Герой их новой совместной ленты — Мэрион Кобретти, сменивший женское имя на мужскую "кликуху" "Кобра" — тот же одинокий и молчаливый Рэмбо, только сменивший армейский вертолет на полицейскую машину, а место дислокации — на Штаты. Он жесток и беспощаден к преступникам, наводнившим Америку, он бескомпромиссен и тверд, он не боится идти под пули и удары.

№ 6 (10), ФЕВРАЛЬ, 1997 год

Интерфакс - АиФ

11

УГРЕШСКИЕ ВЕСТИ

ИЗДАЕТСЯ ОБЩЕНАЦИОНАЛЬНЫМ ЕЖЕНЕДЕЛЬНИКОМ «ИНТЕРФАКС - АИФ» И ГАЗЕТОЙ «УГРЕШСКИЕ ВЕСТИ» ВЫХОДИТ ПО ЧЕТВЕРГАМ

МКАД не сразу строилась

Алексей ПОРЕТ,
Анна КОВТУН

Грандиозные планы мэра столицы Юрия Лужкова стремительно претворяются в жизнь: реконструкция Московской кольцевой автодороги идет полным ходом. Правда, в компетенции Юрия Михайловича только внутренняя сторона кольца, внешняя же его часть целиком находится в распоряжении администрации Московской области.

Со стороны Подмосковья планов строительства не меньше, чем в Москве. Однако к развитию инфраструктуры МКАД администрация области приступила намного позже. Именно поэтому внешняя сторона дороги выглядит пока недостаточно обустроенной.

Возможно, темпы строительства ускорит то обстоятельство, что сегодня контроль за строительством объектов по обустройству МКАД взял на себя первый заместитель главы администрации Виктор Власов. Назначен и главный заказчик - Государственное предприятие по развитию Московской области.

Именно эта организация взяла на себя "головную боль", связанную с поиском потенциальных инвесторов, переговорами с администрациями районов о выделении земли, прилегающей к МКАД, под строительство.

Добывание денег - дело, как известно, не простое, но в последнее время средства для внешнего обустройства кольцевой находят. Пример тому - возведение Мытищинского оптового рынка. Накануне очередного сбора урожая, когда сельхозпроизводители повезут свою продукцию на продажу, здесь планируется срочно возвести дополнительные торговые ряды. Количество ярмарок Подмосковья постоянно увеличивается: на въезде с Калужского шоссе возводится еще один рынок, который займет территорию площадью 9,3 гектара.

Неплохие деньги районам и дополнительные удобства дачникам приносят и базы стройматериалов. По словам директора одной из таких баз Сергея Черникова, за два года работы в казну перечислено 350 миллионов рублей. Это и неудивительно. Денежный оборот поддерживается на должном уровне не только из-за того, что на базе можно купить до 1000 видов продукции, но и из-за расположения объекта. Ведь находится она с внешней стороны кольца, а это значит, что людям, которые едут за город, гораздо удобнее приобретать стройматериалы здесь, а не с "московской" стороны. Кстати, в ближайшем будущем база намерена несколько расширить свои владения. Построят магазин, аптеку и круглосуточно работающий медпункт. Последнее особенно важно, так как на МКАД фактически нет мест, где водитель и его пассажиры могут получить оперативную медицинскую помощь.

Особое место в программе создания инфраструктуры МКАД занимают автозаправочные станции (всего их будет построено около 60). По словам Сергея Шелехова, члена Московского областного нефтяного союза, тенденции развития автозаправочного бизнеса в других странах сейчас таковы, что 50 процентов всех доходов АЗС приносит не продажа самого бензина, а предоставление сопутствующих услуг. На зарубежной станции расположена мойка машин, автомастерская, небольшое кафе, магазин, где можно купить буквально все, начиная от шестеренок и заканчивая продуктами питания. Устроен весь этот комплекс довольно хитро: клиент сначала попадает в магазин, а уж только после него может добраться до самого бензина.

Конечно, в России своя специфика. Наши водители пока с трудом воспринимают наличие магазина, пытаясь как можно скорее наполнить бак топливом, а придорожная гостиница для них - восьмое чудо света. Но на Европу равняться все равно придется. Так что скоро водители-дальнобойщики отвыкнут спать в кабинах своих большегрузов и, поставив машину на стоянку, отправятся отдыхать в простые и удобные мини-отели.

Экспертиза

Где пусто, а где густо

Пока только некоторые районы привлекательны для инвесторов

Людмила МУРАВЬЕВА

В конце января - начале февраля Виктор Черномырдин энергично занимался вопросами привлечения западных денег в российскую экономику. Результаты этих усилий сформулировал сам премьер: "Все идет хорошо, но денег мало". В 1996 году удалось привлечь в отечественную экономику 6 млрд. долларов. Для сравнения: привлекательность Китая была оценена иностранными вкладчиками в прошлом году в 40 млрд. долларов.

Стимулирование притока зарубежных капиталовложений, по словам премьера, остается приоритетным направлением деятельности Правительства РФ. До конца столетия их объем может увеличиться в 3 - 4 раза по сравнению с уровнем 1996 года и достичь 20 млрд. долларов. Однако, учитывая общую потребность экономики в инвестициях (в текущем году она оценивается в 430 трлн. рублей, или примерно 80 млрд. долларов, а переход к стадии активного экономического роста потребует 150 млрд. долларов инвестиций), эти цифры можно расценить как очень незначительные. Совершенно очевидно, что основную нагрузку по восстановлению и подъему экономики должен взять на себя отечественный капитал. Эту мысль подтверждает исследование, выполненное компанией "Артур Андерсен" (Arthur Andersen) совместно с министерством экономики и финансов Франции, "Международные инвестиции в 2001 году", опубликованное в январе этого года. Согласно результатам опроса 320 менеджеров крупных корпораций, а также независимых экспертов, наиболее привлекательной для инвестиций считается своя собственная страна и лишь затем, в порядке убывания, - государства Западной Европы, Азии, Северной и Латинской Америки. Правда, через 5 лет, согласно ожиданиям корпораций, ситуация изменится: наиболее заманчивыми для иностранного капитала станут Азия, затем - собственные страны, Западная Европа, Северная Америка. Инвестиционная привлекательность Центральной и Восточной Европы значительно возрастет и сравняется с Латинской Америкой. Справедливости ради надо сказать, что титанические усилия российского правительства по привлечению зарубежных денег не остаются незамеченными. За прошлый год объем привлекаемых средств вырос почти втрое. Инвестиционный климат России во многом зависит от конкретных условий, создаваемых в регионах местными администрациями. Там зачастую процесс привлечения иностранных капиталовложений идет активнее, чем в центре. Постепенно складывается группа лидеров. Характерно, что при малой привлекательности России в целом отдельные регионы вполне сопоставимы по этому показателю с некоторыми странами Европы. В первую очередь это Москва, Санкт-Петербург, Нижний Новгород и Оренбургская область.

ОБЪЕМЫ ИНВЕСТИЦИЙ В РЕГИОНЫ РОССИИ

Регион	Накопленные инвестиции (млн. долл.)*	Проц. к итогу
г. Москва	5315,06	46,12
Тюменская обл.	751,74	6,52
г. С.-Петербург	741,77	6,44
Московская обл.	541,56	4,70
Архангельская обл.	459,87	3,99
Татарстан	333,11	2,89
Республика Коми	301,60	2,62
Приморский край	220,37	2,44
Республика Марий Эл	212,23	1,84
Самарская обл.	192,48	1,67

*По состоянию на 30 сентября 1996 г.

По данным Министерства экономики РФ

Налоги

Не забудьте заполнить декларацию

1 апреля - не только день смеха

Хотя на дворе февраль 1997 года, но не для всех еще закончился 1996 год. До 1 апреля многие из нас (по данным Государственной налоговой службы, таких порядка 5 млн. человек) должны заполнить декларацию о совокупном годовом доходе и подать ее в налоговую инспекцию по месту постоянного жительства (регистрации). Последний день подачи декларации - 31 марта.

Надежда ПОНОМАРЕВА

Готовьтесь к большим очередям в налоговой инспекции, но если можете самостоятельно заполнить декларацию, предварительно получив ее в инспекции, смело посылайте ее по почте. Не забудьте при этом сохранить почтовую квитанцию, число на штемпеле которой должно быть также не позднее 31 марта.

Кто не обязан по закону заполнять декларацию? Это работники, получающие зарплату только по месту основной работы, то есть там, где находится трудовая книжка, причем независимо от размеров заработной платы. Бухгалтерия правильно и вовремя должна удерживать подоходный налог и перечислять его в бюджет.

Но если вы, помимо основной работы, имеете доходы от других источников и совокупный облагаемый доход за год превысил 12 миллионов рублей, то необходимо подать налоговую декларацию. Кроме того, в обязательном порядке независимо от размера полученного дохода декларацию о доходах заполняют предприниматели, нотариусы и другие лица, занимающиеся частной практикой.

Также должны это делать граждане, не имеющие основного места работы, но получающие доход на основе заключенных договоров гражданско-правового характера; лица, сдающие внаем или в аренду движимое (автомобили) и недвижимое (квартиры, гаражи) имущество; лица, получающие доходы из источников за границей, а также продающие собственное имущество.

Может возникнуть вопрос, почему это необходимо, так как везде, где человек работает, с него удерживают налог. Целью подачи декларации является возможность подсчета совокупного налога работника и применения той налоговой ставки, которая соответствует этому доходу. Например, в течение года работник получал зарплату на двух предприятиях: на одном - 6 млн. руб., а на другом - 10 млн. руб. Так как доход до 12 млн. руб. облагается по ставке 12 процентов, то везде с него удерживался налог по этой ставке. Однако совокупный доход работника составил 16 млн. рублей, в результате получается, что он не заплатил полностью налог. Действительно, он заплатил на первом предприятии 720 тыс. руб., на втором - 1200 тыс. руб., суммарно было уплачено 1920 тыс. руб. Однако при совокупном доходе в 16 млн. руб. нужно заплатить: с доходов до 12 млн. руб. - 1440 тыс. руб. плюс 20 процентов с суммы, превышающей 12 млн., то есть с 4 млн. руб. Это еще 800 тыс. руб. Итого размер налога равен 2 млн. 240 тыс. руб. Таким образом, при помощи декларации государство получает налог в полном объеме.

В следующих номерах газеты мы продолжим эту тему и расскажем подробнее о том, как должны платить налог лица, сдающие внаем, в аренду или продающие движимое и недвижимое имущество, а также получающие доходы из источников за границей.

Станет ли Петербург столицей Олимпиады-2004?

В Лозанне 7 марта суд коллегии выборщиков Международного олимпийского комитета назовет пять городов - претендентов на проведение летних Олимпийских игр-2004. А спустя полгода уже окончательно будет определена столица Олимпиады. Пока за попадание в пятерку борются 11 городов: Рим, Афины, Кейптаун, Рио-де-Жанейро, Стокгольм, Стамбул и другие. В их числе и Санкт-Петербург. Каковы шансы Северной Пальмиры, во-первых, удачно пройти первый этап и, во-вторых, завоевать главный приз - право на Олимпиаду-2004? На этот и другие вопросы корреспондента "Интерфакс - АиФ" Ольги КРУПЕНЬЕ отвечает губернатор Санкт-Петербурга Владимир ЯКОВЛЕВ.

Северная Пальмира обязательно будет готова к Олимпиаде...

-Что даст Санкт-Петербургу возможное вхождение в пятерку основных претендентов на право провести первые в XXI веке Олимпийские игры?

- Естественно, прежде всего мы получим шанс на решающую победу в конкурсе городов. Это станет известно в сентябре 1997 года. Ну а попадание в пятерку придаст нам мощный стимул в осуществлении олимпийской программы. Это, несомненно, приведет к усилению деловой активности потенциальных отечественных и зарубежных инвесторов. Ожидаем, что будут подписаны договоры, которые позволят инвестировать средства, необходимые для успешной работы над олимпийским проектом. В конечном итоге нам удастся, так сказать, попутно, решить немало сугубо городских проблем, таких, как занятость, транспорт, экология, жилье, расширение сети гостиниц и целый ряд других. Конечно, подготовка к Олимпиаде вызовет значительное оживление спортивной жизни, привлечет к занятиям физкультурой тысячи питерцев, в том числе инвалидов. Социальный эффект здесь трудно переоценить.

... а мэр всегда готов.

Вполне логично предположить, что получат новый импульс политические, экономические и культурные связи Санкт-Петербурга с мировым сообществом. И здесь возникает еще одна насущная необходимость - привести законодательную базу города в соответствие с международными стандартами.

- Санкт-Петербург живет сейчас не только ожиданием результатов конкурса олимпийских городов. Санкт-Петербург готовится к своему 300-летию, которое отмечается в 2003 году. Как это повлияет на реализацию олимпийского проекта?

- Федеральной программой к 300-летию Петербурга предусмотрено строительство новых транспортных магистралей, реконструкция международного аэропорта, реставрация исторического центра города, строительство новых бизнес-центров, спортсооружений. Все эти перемены жизненно необходимы городу. Необходимы они и всей России в силу особой роли Санкт-Петербурга как связующего звена России с Европой и всем миром. Вот почему Правительство РФ гарантирует финансирование этой программы. Все объекты, которые будут построены к 300-летию Санкт-Петербурга, включены и в олимпийский проект. Поэтому мы уверены, что уже за год до Игр город будет иметь всю необходимую инфраструктуру для их проведения.

- Какова на сегодняшний день готовность города к Играм 2004 года? На каких спортивных аренах Санкт-Петербург будет готов принять спортсменов?

- Игры XXVIII Олимпиады состоятся в 2004 году. Впереди у города, если он выйдет победителем, - 7 лет напряженной работы. Нет сомнений, что Санкт-Петербург выполнит все, что предусмотрено олимпийской заявкой. Сегодня силами комитета по градостроительству и архитектуре администрации города подготовлена градостроительная концепция Санкт-Петербурга 2004 года. Выполнены предпроектные проработки на все планы реконструкции существующих объектов. Осенью 1996 года уже начаты строительные работы.

Соревнования пройдут на 38 объектах, включая трассы велоспорта. Объемы реконструкции существующих объектов сегодня определены ориентировочно и будут уточняться при проектировании. Ориентировочная сумма на реконструкцию существующих объектов - 203 млн. долларов. Только что подписан крупнейший контракт с французской группой "Текнип" на строительство Западного скоростного диаметра, расширение и реконструкцию главного олимпийского стадиона и строительство велотрека. Исполнители работ по реконструкции других объектов пока еще не определены и будут выявляться на конкурсной основе.

А всего предполагается построить 18 новых спортивных объектов, в том числе Центр водных видов спорта, Универсальный спортивный зал тяжелой атлетики, велотрек, гребной канал, Центр парусного спорта, конноспортивный комплекс, стрелковое поле, теннисный центр и другие. Подбор подрядных организаций для строительства новых объектов будет также организован на конкурсной основе. Надо отметить, что в решении вопроса о поставках оборудования Заявочный комитет-2004 полностью полагается на требования международных федераций, в ведении которых находятся все технические аспекты организации олимпийских турниров по видам спорта.

- Во что оценивается стоимость Олимпийских игр?

- Пока это предприятие неубыточное. Организаторы Игр как минимум добиваются того, что расходы совпадают с доходами. По расчетам разработчиков нашего проекта, планируемые расходы Олимпиады-2004 года составят примерно 2,2 млрд. долларов. Доходы дадут такую же сумму. При этом следует помнить, что есть затраты, а есть вложения: например, все, что будет построено, останется городу.

Доля участия зарубежных инвесторов может составить 35 процентов. В том числе МОК внесет 700 млн. долларов, а по основной спонсорской программе будет получено от 80 до 130 млн. долларов. Субсидии федерального и муниципального бюджетов запланированы в размере 450 млн. долларов, что составит около 20 процентов доходной части бюджета Организационного комитета Олимпийских игр.

Ряд ведущих российских банков, крупнейших компаний и промышленных групп в ходе предварительных переговоров выразили готовность поддержать олимпийский проект в случае успеха заявки Санкт-Петербурга.

- На всех современных Играх обязательно вставал в качестве самых серьезных вопрос об обеспечении безопасности участников, гостей и, естественно, жителей столицы очередной Олимпиады. Как планируется организовать систему безопасности в Санкт-Петербурге?

- В городе действует программа по усилению борьбы с преступностью. Они и послужили основой для разработки общей концепции безопасности Олимпийских игр 2004 года. Их основные цели - выявление, предупреждение и нейтрализация возможных внешних и внутренних угроз жизни и здоровью участников и гостей Олимпиады. Для реализации этих целей в рамках Оргкомитета Игр будут созданы официальные органы, координирующие деятельность федеральных ведомств по безопасности. Важнейшим принципом концепции становится сочетание надежности работы всех служб безопасности с деликатностью, тактичностью, сохранением свободы передвижения и общения всех участников и гостей Игр.

Замечу, что все крупные массовые мероприятия, проведенные в России (а ранее в СССР) и Санкт-Петербурге за последние десятилетия, носили исключительно мирный характер и не были связаны ни с террористическими актами, ни с другими сколько-нибудь существенными инцидентами. Это позволяет дать благоприятный прогноз на то, что Олимпиада-2004, если она будет доверена нашему городу, пройдет в спокойной, доброжелательной атмосфере.

ПРОГНОЗ

ОДИННАДЦАТЬ КАНДИДАТОВ НА СТАРТЕ

Виктор ЛИСУН

Прежде чем будет сделан выбор в пользу того или иного города - претендента на проведение Олимпийских игр, за дело берется оценочная комиссия МОК. В нынешнем цикле первым на ее пути оказался Санкт-Петербург. По мнению генерального директора Фонда "Санкт-Петербург-2004", вице-президента Олимпийского комитета России Александра Козловского, город на Неве может быть причислен к числу лидеров борьбы за право стать олимпийской столицей.

Каковы же его перспективы в сравнении с конкурентами, среди которых называют прежде всего Афины, Кейптаун, Рим и Стокгольм. Шансы Афин на проведение XXVIII летних Игр, однако, ниже, чем тогда, когда Греция претендовала на проведение XXVI Олимпиады. Но тогда историческая справедливость (празднование столетия современных Олимпиад на их родине выглядело бы более чем уместно) уступила беззастенчивому нажиму американского доллара. В итоге столетние Олимпийские игры в Атланте заслужили звание худших за последние десятилетия. Потеряв свой главный козырь, греческая столица тем не менее не намерена сдаваться: правительство готово дать любые гарантии. Более того, оно проводит в жизнь идею о том, что все Олимпиады двадцать первого столетия должны обрести священное место для их проведения - Афины, как это было со всеми Играми до нашей эры.

Перспективы Рима и Стокгольма основаны на том, что эти европейские столицы имеют помимо богатейшего исторического наследия, большого числа современных спортивных сооружений и развитой инфраструктуры колоссальный опыт проведения крупнейших соревнований. Одно, но весьма существенное "но" может помешать и Риму, и Стокгольму. Они уже принимали Олимпиаду: Рим - в 1960 году, а Стокгольм, правда, очень давно - в 1912-м. Другой кандидат - Кейптаун может стать первым олимпийским городом на Африканском континенте. И его победа не будет неожиданностью, даже несмотря на то, что ЮАР только недавно стала членом олимпийской семьи. С другой стороны, немалые шансы у Буэнос-Айреса и Рио-де-Жанейро: ведь Южная Америка никогда еще не принимала у себя Олимпийские игры.

Стамбул, Севилья, Сан-Хуан и Лилль... Турецкий город еще задолго до окончательного решения МОК стал возводить объекты олимпийского назначения. Опираясь на мощь государства, спортивные руководители Турции делают все, чтобы столица мировых империй наконец стала и столицей спорта. Севилья тоже заручилась поддержкой государства. Андалусцы считают, что Игры-92 в каталонской Барселоне проходили... за границей (?!). Вряд ли с ними согласится коллегия выборщиков Международного олимпийского комитета. Севилья и Лилль - города провинциальные, столичным не чета. Впрочем, Сан-Хуан, хоть и главный город Пуэрто-Рико, больших иллюзий тоже не питает.

С чем же связан оптимизм спортивного руководства России? Ведь Санкт-Петербургу пришлось первому предъявить свои олимпийские претензии перед строгими судьями. Если оставить в стороне впечатление от великолепия старинного города, останутся факты. А они обнадеживают. Уже из заявок, представленных в МОК всеми кандидатами, стало ясно, что наш город неплохо выглядит в самой серьезной графе - той, что касается финансов. Эта позиция еще больше укрепилась, когда с членами оценочной комиссии встретился премьер-министр России Виктор Черномырдин. Не менее знаменательно посещение им штаб-квартиры МОК в Лозанне и беседа с Хуаном Антонио Самаранчем, последующие встречи в Москве. В общем, финансовые гарантии даны на самом высоком уровне.

Известно и другое. Среди горожан существует оппозиция Играм 2004 года. Поэтому главную задачу руководители Санкт-Петербурга видят в том, чтобы убедить общественность в обратном. Именно поэтому уже сейчас обнародован бюджет Олимпиады. Его расходная и доходная части равны - 2,2 млрд. долларов. Но эта сумма, между прочим, исходит из минимума. Она складывается из 700 млн. долларов от продажи прав на телетрансляции, 705 млн. долларов от продажи собственности (Олимпийской деревни, пресс-центра, транспорта, обслуживающего Олимпиаду). На 450 млн. долларов придется раскошелиться казне (360 должен дать федеральный бюджет, 90 - город). Билеты на соревнования, вполне доступные даже скромному россиянину, принесут еще 150 млн. долларов. 40 миллионов ожидается от спонсоров, по столько же - от монетно-марочной программы и олимпийских лотерей.

Итак, если МОК 7 марта не отберет город в число пяти финалистов, расходы, связанные с выдвижением Санкт-Петербурга и последующей борьбой, окажутся невозмещенными. Если же повезет, то все окупят бесплатные телевизионные трансляции о Санкт-Петербурге на весь мир. Такая "самореклама" оценивается в 20 млн. долларов. Об окончательной же победе можно будет говорить через полгода, когда 106-я сессия МОК назовет столицу Олимпиады-2004. Это произойдет 5 сентября. Будем ждать и надеяться.

• *Там, где мы живем*

БУДНИ «МИЛОСЕРДИЯ»

Февральский колючий ветерок резкими порывами пытался сорвать белый листок с входной двери клуба «Луч». На нем крупными буквами написано: «Есть масло «Маточное» по цене 18600 рублей за кг». Открываю массивную дверь и захожу. Направо слышны голоса и вкусно пахнет чем-то съестным. В большой комнате с высокими потолками — двое. Одна женщина у импровизированного прилавка отпускает товар, а другая принимает деньги. В ящиках «гутинская» колбаса с «Экспериментального мясоперерабатывающего предприятия» (что в Петровском), масло, то самое, по 18600 рублей, пустые короба из-под яиц. Сегодня среда, а стало быть, здесь, в обществе «Милосердие», идет торговля.

В 1990 году был создан для ветеранов ЛЗОСа Совет. Он оказывал помощь малоимущим пенсионерам. Немалую роль в его организации сыграли городской Совет депутатов и его последний председатель В. В. ДЕРЯБИН. Как и полагалось тогда, им выделили деньги, и закипела работа. По всем инстанциям зазвенели звонки: «Помогите пенсионерам». Редко кто отказывал. «Томилинские» яйца и куры, «якушинские» овощи, «гутинские» колбасные изделия, подсолнечное масло племзавода «Петровское», крупы, сахар. Всего не перечислишь.

— Ну и что? — возразит скептик. — Сейчас этим никого не удивишь, прилавки ломятся.

Сейчас — да, а вот тогда все приходилось доставать. Для пенсионеров это было большое подспорье. Если учесть тот факт, что товар отпускали предприятия практически без накрутки, то становится понятно, почему за столько лет общество «Милосердие» по-прежнему нужно людям.

— Сейчас, конечно, финансовой поддержки от городской власти нет. Спасибо, что хоть не закрыли, — ворчит по привычке Клавдия Леонидовна Доценко — бессменный председатель общества. — Но мы не спасовали. Некоторые пенсионеры скинулись, кто сколько мог, и на эти деньги закупаем продукты. Обслуживаем по списку около 400 человек, в основном, это наши, лзосовские. Они первые откликнулись на наш призыв и, как видите, живы — торгуем. На самом деле здесь покупают продукты гораздо больше людей, даже те, кто не сдавал деньги. К нам идут со всего города. И не только за продуктами. Мы хорошо друг друга знаем, и здесь можно встретить тех знакомых, которых давно не видели, с кем когда-то работали много лет вместе.

— Кто вам помогает?

— Первым надо назвать наш завод — ЛЗОС. Транспорт выделяет и в других просьбах не отказывает. Еще председатель колхоза им. Ленина И. Н. ЯКУШИН, директор ЭМПП — Б. Н. ГУТИН, да и другие.

— А что мешает в работе?

— Как ни странно, наш бич — сериалы. Удивляет? Дают утром машину — товар привезти, а все у телевизора. Время после обеда — самая торговля, казалось бы. Ан нет — опять у телевизора. Иной день до вечера торгуем, — улыбается К. Л. ДОЦЕНКО.

— А мы-то как довольны, — вступает в разговор пожилая покупательница, — все вежливые, уважительные. Главное — цены не кусаются и продукты свежие. Так и напишите, мол, пенсионеры довольны. Ни разу не обсчитали, все до копеечки вернут. А при наших пенсиях это немаловажно. Поблагодарите наших помощниц.

Приятно слышать такие слова. Искренние, бескорыстные, от чистого сердца. Они продлевают жизнь.

• *Это интересно*

«Я ОБОЖАЮ ДЕТЕЙ И СОБАК»...

— Фе-е-д-ор! Фе-дор! Ты что, оглох? Иди ко мне сейчас же! Я кому говорю? Пошли домой!

Противный голос тянул на все лады, пытаясь образумить вредного Федора и заманить его, окаянного, наконец-то, домой. Но Федор плохо поддавался уговорам, продолжая что-то выискивать в снегу. Видимо, его разочаровала находка и... холеный красавец боксер вальяжно повернул голову в сторону маленького хозяина. Мальчишка вытер варежкой посиневший нос и заныл вновь, убеждая непокорную псину идти домой.

Изо дня в день эта сценка повторяется. Я любуюсь породистой собакой с определенной долей недоумения. Сколько же надо было «приложить усилий», чтобы воспитать из пса такого олуха?

Говорят, что собака — друг человека. Я искренне верю в дружбу четвероногих и, честно говоря, отношу себя к любителям животных, а они платят мне взаимностью. Тот же Федор не возражает и спокойно стоит, когда я — посторонний человек, с разрешения глажу его сытую холку. Но общение, причем длительное, как-то не вызывает восторга. Лай, специфический запах. Но после одной встречи мои принципы несколько пошатнулись.

Совсем рядом от места событий, на Ухтомской, 29, разместился Клуб юных дрессировщиков. С наступлением холодов сюда начинают собираться дети со всего города со своими питомцами.

Обычная пятиэтажная хрущевка. Пытаюсь визуально определить, где же клуб? Один подъезд, другой, третий. Вывески нет, лая тоже не слышно. Дом № 29, все верно. Странно, может, занятия отменили?

Каково же было мое удивление, когда, спустившись в клуб, я обнаружила там около 10 собак самых разных пород. Добавьте к этому «табуну» еще 12 детей и двух взрослых, и картина предстанет в полном объеме.

Ирина Борисовна САКСОНОВА — самая главная в клубе — и взяла на себя труд просветить меня.

— Я судья-эксперт Российской кинологической Федерации, инструктор-дрессировщик Московского областного клуба. Собаками занимаюсь с 1978 года. На открытой площадке мы обучаем собак, и как-то мне предложили организовать секцию при муниципальном предприятии для детей. Я обожаю детей и собак, поэтому сразу же согласилась.

По образованию я филолог, но с прежней работой распрощалась и целиком занялась кинологией. Главные мои требования к детям для приема в клуб, чтобы они любили собак и хотели с ними заниматься. И все. Ни порода, ни наличие родословной, ни возраст роли не играют. Вот посмотрите: все наши собаки, за редким исключением, прошли выбраковку и обладают тем или иным дефектом.

У коккера белое пятно на лбу. «Чип» — своего рода Чебурашка, смесь пуделя и еще Бог знает кого. Овчарку вообще исключили из реестра пород. Но для нас это не главное, так как я и мои ребята поставили себе иную цель — воспитать управляемую городскую собаку. Успехи ребят и их питомцев, как говорят, налицо. Мы устраиваем костюмированные театрализованные представления. Артисты — собаки.

Всего в клубе занимаются около 35 детей. Приходят еще и те ребята, у кого нет собак, просто посмотреть.

— А сколько стоят занятия в клубе?

— Все бесплатно. В Москве одно занятие с инструктором стоит 30 долларов, за участие в выставке надо платить более 200 тысяч рублей. Не всем это под силу. А уж если взяли собаку, то ее надо воспитывать. И чем раньше, тем лучше. Есть курс УГС (управляемой городской собаки), еще ряд специализированных программ. В январе наши собачки были записаны для участия в конкурсе юных хендлеров на всероссийскую выставку в Москве «Фауна — зима 96-97г.». Это говорит об определенных результатах.

Ирина Борисовна явно скромничает. Она не просто эксперт и судья, но еще и удивительный человек. В наше время, когда всё начали мерить рублем и нравственные категории несколько померкли перед золотым тельцом, ее поступок удивителен. Учить доброте, порядочности, дружбе, верности, применительно к братьям меньшим — дорогого стоит. Это и послужило главным доводом для В.Н. Воробьева — директора МП «Жилсервис» — для открытия клуба дрессировщиков.

• *Ваше здоровье*

ПАНАЦЕЯ ОТ ФОЛЛЯ

Анекдотам про врачей несть числа. Дело, скорее, в том, что каждый из нас, обывателей, считает себя чуточку доктором. Попробуйте пожаловаться, скажем, в автобусе 347-го маршрута на свое плохое самочувствие — незнакомые прежде люди, заспанные и мрачные (как и подобает быть утреннему пассажиру общественного транспорта), с участием и воодушевлением примутся ставить вам диагноз и предлагать рецепты: настоянная на купоросе яичная скорлупа, мумие, полстакана свежей мочи девственника... Как пошутил классик, лечили от одного, а умер совсем от другого. Естественно, у всякого метода есть свои приверженцы.

Врач-эндокринолог Лариса Евгеньевна ГАМОВА из Лыткаринской городской поликлиники не так давно узнала из солидного зарубежного журнала о диагностико-лечебном методе немецкого ученого Фолля и очень заинтересовалась перспективной разработкой, совместившей в себе достижения древней китайской медицины и современные технологии.

Диагностика Фолля — безболезненная, без большого числа утомительных анализов — ведется путем изучения энергетических точек на кистях рук и стопах ног. Оценка состояния пациента получается полной и точной. Более того, диагностика по Фоллю позволяет осуществлять не только индивидуальный подбор лекарств, но и продуктов питания и даже косметики, украшений — всего того, что контактирует с конкретным организмом и более или менее участвует в физиологических процессах.

Диагностика подтверждается курсом лечения, которое строится исключительно гомеопатически, то есть малыми дозами, абсолютно безвредно, без побочных явлений и с любого возраста. Нет противопоказаний даже при беременности. Направлено такое лечение на подключение собственных ресурсов организма для выздоровления. Если после антибиотиков иммунная система человека восстанавливается в течение года, то при гомеопатии многократно быстрее. И вот уже два года лыткаринский врач Лариса Евгеньевна Гамова практикует, и, надо сказать, успешно. Что же за это время удалось излечить? Это нейродермиты, заболевания желудочно-кишечного тракта, головные боли, вегето-сосудистую дистонию; хорошо снимается умственная или эмоциональная усталость, проявления бронхиальной астмы (при аллергическом характере).

Вот только небольшое перечисление тех заболеваний, которые были излечены гомеопатией по методу Фолля в Лыткаринской городской поликлинике.

— Лариса Евгеньевна, наверное, были больные и болезни, которые вам запомнились по каким-либо причинам? Расскажите.

— Да, конечно, врачебная практика всегда изобилует интересными ситуациями. Ко мне пришла работать медсестра Н., страдающая бронхиальной астмой. Она оставила работу в престижной московской клинике. Сама попросила ее продиагностировать. Уже через две недели она смогла спать без кислородной подушки, прекратились приступы удушья. Сейчас вернулась на прежнюю работу в Москву и довольна. А все лечение — гомеопатия по индивидуальному подбору.

Или еще пример. Бабушка привела внучку. У малышки были расчесаны руки и красная сыпь на теле. Выяснили, что ребенок страдает аллергией на шоколад и цитрусовые. Девочка плохо спала, была раздражительной. Около часа я проверяла показания энергетических точек. Картина предстала довольно ясная. А после курса (3-4 недели) состояние малышки стало лучше. Исчезла сыпь, улучшился сон, а значит, и общее самочувствие. Я верю, что за такой диагностикой будущее и не скрываю своего восхищения этой методикой. Конечно, всякое новое имеет противников. Метод Фолля был открыт еще в 50-е годы и прижился во многих странах. У нас в России растет число врачей, практикующих этим способом и, поверьте, отзывы самые благоприятные. Человек — это сложнейший механизм, который можно и должно восстанавливать за счет его собственных сил. Возвращать людям здоровье с их же помощью — замечательно.

— А есть случаи, когда нельзя лечить этим методом?

— Конечно, если требуется оперативное вмешательство, я не буду отговаривать больного от операции. Все строго индивидуально.

И. ВЛАСЕНКО

Материалы страницы подготовлены Л. ШУТОВОЙ

ИЗ ИСТОРИИ НАШЕГО ГОРОДА

КОММУНАРЫ-ХУДОЖНИКИ

(Продолжение. Начало в №№ 37, 39, 40 за 1996 г., №№ 1-5, 7, 8 1997 г.)

Анкита Петрович Хотулев, несмотря на большую педагогическую деятельность, много работал как рисовальщик и живописец. Это было особенно важно для художника. В период работы в изостудиях Москвы и Угреши он совершил в 1932-м и 1935-м годах творческие поездки на Север и в Ростов Великий. Эти поездки он мог совершить вместе с отбывающими руководителями трудкоммуны в места заключения, в том числе в известные Соловки, для отбора и «перековки» нового контингента в трудкоммуне.

Между древнейшими монастырями на Соловках и Угреше как бы оживала средневековая связь. Крепостные сооружения этих монастырей служили в разные столетия тюрьмами. Но теперь соловецких заключенных ждала свобода в Угреше, если не считать подвального помещения скитской Петропавловской церкви, служившего для кратковременного заключения воспитанников коммуны за «мелкие» провинности. Это могло быть нарушение «сухого закона», самовольная отлучка из коммуны и другие нарушения.

Во время первой поездки А.П. Хотулев написал много пейзажей, среди них: «Север», «Хибины», «Кандалакша», «Село Онега», «Рыбаки Поморья». Еще более плодотворной была вторая поездка, во время которой он создал цикл работ, посвященных архитектурным ансамблям Ростова Великого. Не исключено, что в поездки с собой Хотулев брал и студийцев. Невиданный в мировой практике эксперимент по перевоспитанию бывших преступников стал причиной паломничества в Угрешскую трудкоммуну экскурсионных групп сотрудников «перевоспитательных» учреждений не только нашей, но и зарубежных стран.

Экскурсантов поражало многое: настежь открытые окна жилых домов и отсутствие замков на дверях, преданность своему делу педагогов и воспитателей, приобщение коммунаров к спорту, музыке, литературе и искусству. Творческие связи коммунаров с симфоническими ансамблями Московской консерватории и Большого театра, приезд театральных трупп Художественного, Малого театров, театра оперетты, выступление перед коммунарами известных певцов: Козловского, Собинова, Неждановой, музыканта Давида Ойстраха, артистов театра и кино: Жарова, Володина, Качалова и Москвина, творческих коллективов других трудкоммун и колоний. Проходившие здесь крупнейшие спортивные соревнования буквально ошарашивали каждого, кто впервые переступал «порог» коммуны.

Я вспоминаю разговор с художником Н.Н. Горловым у него на квартире. Он с упоением рассказывал о коммунарах, которые, по его мнению, были честнее на «три головы» обычных людей. «По тому времени, — подчеркивал он, — мы жили, как аристократы. Пацанами попав в коммуну, мы окунулись сразу в большой мир искусства. Мы впитывали в себя все самое лучшее. Днем мы писали в саду этюды или ехали с Иогансоном в Третьяковскую галерею или Абрамцево, а вечером я, например, играл в симфоническом оркестре пятую симфонию Бетховена. Мы жадно стремились к культуре, и нам ее давало государство и безумно талантливые люди. Порой нам казалось, что мы в лицее Пушкина».

По этих словах мне вдруг невольно вспомнился портрет А.С. Пушкина, исполненный сухой кистью. Он висел в конце коридора в школе рабочей молодежи, где я учился в 50-х годах. Внизу портрета имелась подпись, свидетельствовавшая, что его нарисовал Федор Ступников, воспитанник изостудии. Впоследствии Федор Андреевич рассказывал мне, что его в изостудию «завел» брат — Иван Андреевич *(погиб в начале войны — **прим. авт.**)*.

Ф.А. Ступников родился в 1922 году. В коммуне находился с 1936 года. Ушел добровольцем на войну и освобождал Прагу. После войны, с 1947 по 1951 год, руководил изостудией вместе с товарищем-студийцем — Кузнецовым Петром Андреевичем. Но это был уже новый пласт в истории города, который завершился радостным событием для горожан и Федора Андреевича, подарившего горожанам на первом празднике «День города» свою картину с видом Николо-Угрешского монастыря *(см. фото вверху и в середине)*.

К сожалению, мы знаем далеко не все имена и фамилии студийцев. П.А. Кузнецов назвал мне имена студийцев: Николай Кудрявцев, родственник управляющего коммуной Смелянского, Володя Миронов, Сапенко, Малышев Сергей Ильич.

Важные дополнения внес бывший студиец с 1928 года — Петр Михайлович Усов. Он назвал еще фамилии: Чернышев, Иваньков, а также погибший в войну Г.Барсуков и Герасимов, умерший в 1943 году от туберкулеза. Кроме учившихся в Москве троих коммунаров, о которых было подробно рассказано в предыдущих очерках, он назвал еще двух студийцев, учившихся в Ленинграде в художественной академии. Это Поднебесный Егор и Львов Сергей — художник-график.

Павел Михайлович рассказывал, что студия работала ежедневно с 10 до 15 часов. Академический час был 45 минут. Ребятам Смелянский разрешал писать этюды в саду, располагавшемся за стеной между Архиерейским домом и скитом.

Для нашей истории важно упомянуть и еще одного художника из д. Жилино, у которого останавливались многие художники, в том числе и И.Э. Грабарь. Это Александр Иванович Важнов. В 1925 году он поступил на рабочий факультет искусств им. А.В. Луначарского во ВХУТЕМАСЕ. Однодневная газета ВХУТЕМАСА «Красный Октябрь» отмечала работы Важнова как одни из самых красочных. Они отличались хорошей композицией и зрелостью.

По окончании рабфака Александр Важнов продолжил обучение в Ленинграде, в мастерской И.И. Бродского. Там он учился вместе со ставшими впоследствии известными художниками: Непринцевым, Лактионовым, Яр-Кравченко. А. Лактионов выполнил однажды литографический портрет А. Важнова и подписал: «Саша Важнов. Соученик по мастерской Исаака Израильвича Бродского. А. Лактионов». *(см. фото внизу)*. Так деревенский паренек вошел в историю искусства. Рассказал я эту историю потому, что путь в искусство А. Важнова мог стать «заразительным» для наших коммунаров. Иначе нельзя объяснить странное поведение студийцев А.П. Хотулева, решившихся вдруг пригласить преподавателей Московского художественного института.

П.А. Кузнецов рассказывал, что последние полтора-два года А.П. Хотулев преподавал, а Иогансон и Шегаль наведывались как шефы, а «потом Хотулев отошел, а они взяли студию в свои руки». С.С. Киселева, автор альбома о Сорокине, допустила в нем одно из странных высказываний: «Было бы преувеличением утверждать, что Хотулев обладал какой-либо стройной системой педагогики». Эти два факта заставляют предположить, что смена руководителей изостудии произошла небесконфликтно.

Итак, помимо несомненно талантливого педагога А.П. Хотулева, выстраивается цепочка других художников, занимавшихся со студийцами Угрешской трудкоммуны: Северденко, Иогансон Б.В., Шегаль Г.М. и Леонид Захарович Танклевский. Все они, безусловно, работали в нашей коммуне значительно меньше, чем А.П. Хотулев. Примерно в период 1936-1941 гг. Конечно, все они сделали определенный вклад в обучение наших студийцев. Но особенно большое влияние на работы студийцев оказал весьма опытный Григорий Михайлович Шегаль.

К такому выводу я пришел неожиданно, когда обратился в 1979 году к поиску художников Кукрыниксов, якобы неоднократно бывавших у наших студийцев. Поиск их растянулся надолго. И на днях я связался с 94-летним Н.А. Соколовым, который категорически заявил, что ни он, ни Михаил Куприянов никогда не были на Угреше. Они многие годы жили поблизости — в Вешняках и ездили в Малаховку смотреть кино, но к нам никогда не приезжали. Так осталась неподтвержденной информация, полученная мною от Порфирия Никитича Крылова — самого первого из известного словосочетания — «Кры».

Из моей беседы с Крыловым, состоявшейся 17 ноября 1979 г. выяснилось, что он в этот день вместе Шегалем посетил нашу студию. Он рассказал: «Я вспоминаю, там была группа молодых ребят, одеты были плохо, да, собственно, и мы были одеты не лучше. Григорий Михайлович показал мне работы ребят. Особенно мне запомнился натюрморт Горлова Николая. Что можно сказать? Чувствовалось, что студия была дружная — одна семья. Ребята отнеслись к нам тепло. Они во время моего рассказа смотрели прямо в рот».

Что мог рассказать Порфирий Крылов нашим ребятам? Конечно, об изостудии организованной в Туле, на патронном заводе, в 1919 году, руководил которой Г.М. Iегаль, работавший теперь в трудкоммуне имени Дзержинского. О нем он отзывался как о самом опытном педагоге.

По словам Ф.А. Ступникова, нашу коммуну посетил и художник Г. Нисский. Конечно, были и другие. Возможно, со временем появятся и новые сведения о наших студийцах. И их будут с нетерпением ждать в «Угрешских вестях».

В. МИТЮШКИН
Фото автора

ВЕСНА. ЗАПАХЛО ОГУРЦАМИ...

Оперативная сводка происшествий Люберецкого ОВД с 17 по 21 февраля

Итак, сезон открыт! Едва только пахнуло весенним ветерком, а уж жулики, специализирующиеся на похищении витаминной продукции, зашевелились.

● И вот зарегистрирована первая кража огурчиков из АО «Нива». Всего умыкнули 11 с лишком кг на сумму в 203 тысячи. Поймали двух женщин, работниц «Нивы», 1956 и 1969 г.р.

● В Дзержинский ОВД поступило заявление водителя «КАМАЗа», 1969 г.р., в котором он сообщает, что аж в октябре прошлого года из его машины пропала автомагнитола «Пионер». Долгих расследований не понадобилось, чтобы выявить вора. Им оказался механик того же предприятия.

● Внимание! 21 февраля, в период с 21.15 до 21.30, в районе стадиона «Орбита» произошла драка подростков. В результате совершено тяжкое преступление. Просьба к жителям города, кто что-то видел или слышал об этом происшествии, позвонить в милицию (можно анонимно) по телефонам: 551-43-33, 551-01-94, 551-52-44 или 02.

● В милицию обратилась жительница г. Дзержинского, которая заявила о том, что ее бывший муж в 1990-м году сбежал из коломенского ЛТП-2 и до сих пор никаких известий о нем не поступало.

Приметы Алексея Кузьмича Хромых, 1956 г.р.: рост 164 см, волосы светлые, залысины, нос большой, с горбинкой, глаза зеленые, худощавого телосложения, на вид 50 лет.

● Нестандартное сообщение о злостных алиментщиках. На этот раз в их числе оказалась... женщина 1960 г.р., лишенная родительских прав. Уже 10 месяцев она не перечисляет установленных сумм в Люберецкий детский дом на содержание шестилетнего сына Евгения.

● Наверное, никогда не будет лишним напомнить жителям города серьезно относиться к сохранности собственного имущества. Скоро весна, пора открытых форточек, а это значит, что опасность проникновения злоумышленников в вашу квартиру возрастет. Поэтому, уходя на работу или уезжая на выходные, не забывайте о форточках. Это относится не только к жильцам первых этажей, которым, что называется, сам Бог велел. Увы! Иные нынешние жулики прекрасно экипированы и лазают по крышам не хуже, скалолаза Сталлоне.

И еще. Дружите с соседями! Договаривайтесь с ними о том, что они последят за Вашей квартирой, когда Вас нет дома. Это избавит Вас от лишних неприятностей.

Дамы и господа! Если Вы можете что-либо добавить к описанным выше правонарушениям, позвоните по телефону 02 или 551-20-88 (дежурная часть).

Информацию подготовила Н. РЫБИНА совместно с инспектором Штаба Люберецкого УВД С. КОЛОСОВОЙ

ЗВОНИТЕ «01»

18 февраля пожар произошел в магазине № 1 Котельниковской потребительской кооперации. Сигнализация сработала вовремя, и загорание погасили до прибытия пожарных.

19 февраля в д. Жилино обгорел филиал библиотеки № 4.

22 февраля в пос. Томилино, в к. 10 д. 9-а по ул. Гаршина, из-за короткого замыкания в холодильнике выгорела кухня на 3-м этаже. Приблизительный ущерб составил 5 млн. рублей.

24 февраля «красный петух» посетил д. № 24 по ул. Побратимов в Люберцах. Пожар начался в одной из квартир на 9-м этаже. Отравление угарным газом получила хозяйка квартиры 1964 г.р.

Информацию подготовил С. Чарушкин, старший инспектор Люберецкой пожарной охраны

ОБЩЕЦЕРКОВНЫЕ ПРАЗДНИКИ И ДАТЫ

1 марта отмечается Вселенская родительская суббота, поминаются все, когда-либо умершие православные верующие.

2 марта. День преставления священномученика Ермогена, патриарха Московского и всея Руси (середина XVI в. — 1612). Ермоген происходил из донских казаков. Обладал незаурядными литературными способностями. Долгое время был настоятелем одной из церквей в Казани. В 1582 году принял постриг и стал архимандритом. В 1589 году возведен на казанскую митрополичью кафедру, которой управлял 17 лет. В 1606 году посвящен в сан патриарха Московского и всея Руси. В это время современники писали о нем как о человеке выдающегося ума и большой начитанности, а также «благочестивости и чистого жития». Став первосвятителем Русской Церкви, Ермоген не оставлял пера. С особым вдохновением он использовал его в годы польско-литовского нашествия, когда мужественно противостоял врагам Отечества. После свержения царя Василия Шуйского в 1611 году патриарх категорически отказался признать русским царем польского царевича — католика Владислава и рассылал по городам и селам грамоты, призывая русский народ к борьбе. Вскоре к Москве подошло ополчение под предводительством Прокопия Ляпунова. Оккупанты и предатели, угрожая расправой, потребовали, чтобы Ермоген «веле ратным людям, стоящим под Москвой, идти прочь». На это святитель ответил: «Что вы мне угрожаете? Я боюсь только единого Бога! Если вы уйдете из Московского государства, то я благословлю воинов наших отойти прочь, если нет, то благословлю против стоять и умирать за православную христианскую веру. Вы мне обещаете злую смерть, а я надеюсь через нее получить венец. Давно желаю пострадать за правду». После такой отповеди иноземцам патриарха насильно свергли с престола и заключили в темницу Чудова монастыря. Ополчение потерпело поражение. Из заключения свергнутый глава Церкви призвал нижегородцев идти на выручку Москве. И они первыми собрали и снарядили отряд. На пути в столицу к ним присоединились и другие. По распоряжению узника — патриарха в подмосковные полки принесли Казанскую икону Божией Матери. Осеняемые ею ополченцы под предводительством Минина и Пожарского в начале ноября 1612 года освободили Москву. Но святитель за полгода до этого умер, его уморили голодом.

С 3 по 8 марта празднуется Масленица. Это — народный праздник проводов зимы, возникший на Руси в XVI веке. Вплоть до революционных событий 1917 года она сохраняла характер чисто русского народного гуляния с пиршествами, блинами, играми, катанием на санях с гор и быстрой ездой на лошадях.

Серафим ШИШКИН

• В мире интересного

ПОДАРОК ЛЮБИМОМУ

Чего не преподнесешь любимому на праздник!

Проявлением истинной любви оказался подарок Виктории Вайблру. Больному мужу она решила подарить свою почку. Тот принял подарок. Операция по пересадке почки прошла успешно. На сегодняшний день 77-летний муж Виктории считается самым старым на Земле человеком, которому была сделана пересадка органа. А его жена, которая ровно на десять лет старше мужа, в свои 87 является абсолютным чемпионом среди зарегистрированных доноров.

(По материалам ЭКСТРА-ПРЕСС)

• Астролог рекомендует

В НАЧАЛЬНИКИ — ТОЛЬКО РЫБ!

Приближается март — месяц, в котором мы последний раз можем отметить новый год. Вслед за Новым годом, Старым Новым годом, новым годом по восточному календарю 20 марта придет астрологический новый год, связанный с вхождением Солнца в первый знак зодиака — Овен. А первые две декады марта связаны со знаком Рыб. Рыбы нежны и чувствительны, они настроены на волну космической любви. Говорят, что в Думе рассматривается законопроект о том, чтобы начальниками отделов кадров назначались исключительно люди, родившиеся под знаком Рыб. Рыбы тонко чувствуют музыку, поэзию, живопись. Чрезвычайно важно уже в детстве заложить нравственные основы, иначе из Рыбки может вырасти человек без стержня. Рыбы заключают гороскоп, они как бы впитали влияние всех предшествующих знаков зодиака, поэтому существует множество психологических типов этих людей.

Мужчины-Рыбы земной и водной стихий ощущают постоянную нехватку энергии и поэтому живут с постоянным партнером. Рыбы воздушной и огненной стихий много экспериментируют в любви. Они знают, как подойти к женщине, какие струны души затронуть. Но как бы активно не выглядел Рыба-мужчина, женщины знаков Водолея, Весов и Льва почувствуют в нем недостаток мужественности и могут оттолкнуть от себя.

Женщины-Рыбы не менее многообразны, чем мужчины. В них уживаются романтические идеалы и эротические грезы. В зависимости от эмоционального настроя Рыба может быть капризной, подавленной или взбалмошной. Если Рыба видит в возлюбленном свой идеал — она готова во имя любви пойти на подвиг.

Один из наиболее удачных союзов для Рыб — брак с Тельцом. Муж Рыбы, подпитываясь от жены, становится деловым и хозяйственным, что и требуется Тельчихе.

В браке с Раком два воздушных знака хорошо понимают друг друга. При невысоком духовном уровне партнеров этот брак — тихая идиллия, когда каждый из супругов все несет в дом. На более высоком уровне развития проявляется духовная общность.

Союз Рыбы со Скорпионом дает совместимость в сексуальной сфере, но для его стабильности необходима сдержанность Скорпиона, которому может не хватать страстности со стороны Рыбы.

Неблагоприятен союз Рыбы с партнерами воздушных знаков, которые для глубокой тонкой души Рыбы слишком поверхностны.

Сложен брак Рыбы со Львом. Энергичного Льва никак не может устроить вялая Рыба.

КОСМОЛОГИЧЕСКАЯ СИТУАЦИЯ В МАРТЕ.

Первые две декады месяца в знаке Рыб будут Солнце, Меркурий и Венера, закладывая гармонию контактов и любви. В третьей декаде эти планеты и присоединившийся Сатурн будут задавать энергичный ритм жизни. Скопление планет в Рыбах будет способствовать в начале месяца созданию в обществе ауры повышенной чуткости и взаимопонимания. В то же время необходимо подвергать анализу и контролю возникающие возможности, особенно в сфере контактов и финансов, так как под Рыбами может быть напущено много тумана. Возвратное движение Марса в Весах также не способствует активности и новым начинаниям. Главными астрологическими событиями месяца будут солнечное и лунное затмения. 9 марта в 5 часов утра в знаке Рыб наступит солнечное затмение. Оно окажет влияние на всех людей, но особенно на родившихся под знаком Рыб. Накопившийся за тысячелетия опыт сформировал у людей представление о затмениях как о предвестниках неблагоприятных фатальных событий. За неделю до и после затмений стараются не начинать важных дел. В этот раз в момент затмения будет соединение Солнца, Луны, Меркурия и Венеры, что может неблагоприятно отразиться на торговле и финансах, а на бытовом уровне — на взаимоотношениях людей. Нонагон Солнца к Юпитеру и Урану в момент затмения усилит чувство ответственности за социальную неустроенность, за утрату атмосферы дружелюбности и гуманности в стране, подтолкнет к действиям. Особая ответственность налагается на людей, родившихся под знаком Водолея, в котором сейчас находятся Юпитер и Уран. Лунное затмение наступит 24 марта около 8 часов утра в знаке Овна. Таким образом, интервал времени между затмениями перекрывается областью их активного проявления. Во время лунного затмения реализуется оппозиция находящихся в соединении Солнца, Венеры и Заходящего лунного узла с одной стороны и Луны, Марса и Восходящего лунного узла с другой. Оппозиция в момент затмения между Марсом и Венерой усилит напряженность между военными и финансовыми кругами, а вовлеченность в затмение Лунных узлов усиливает фатальность событий. Нахождение в момент затмения Марса в королевском градусе повышает шансы военных на сносное финансирование. В момент последнего затмения повысится ответственность людей перед Светлыми силами (Белая луна в квадратуре к Солнцу), а вот от темных сил может идти поддержка (гармоничный аспект Черной луны к Солнцу). В третьей декаде марта переход Солнца, Меркурия, Марса и Сатурна в знак Овна будет способствовать оживлению контактов и деловой активности.

Очень важным и интересным будет день женского праздника 8 марта. Произойдет соединение Солнца с астероидом Дианой. Диана — это римская богиня, символизирующая совершенство человека. В этот день и мужчины, и особенно женщины получают шанс осветить мир внутренней красотой. С 8 марта Марс, войдя в знак Девы, настраивает на систематическую работу, а начавшееся попятное движение Плутона ориентирует на старые источники энергии и финансирования.

Астрологический прогноз по дням:

27 февраля-1 марта. Луна в Скорпионе. На смену умиротворенности приходит напряженность, одновременно усиливается проницательность. Полусекстиль Меркурия с Нептуном 27 февраля способствует занятию теми делами, в которых задействована психология. 1 марта на фоне квиконса Венеры и Меркурия к Марсу возможен возврат к давно забытым ситуациям и привязанностям. Вечером 1 марта благоприятный аспект между медленно изменяющими свое положение на небосклоне планетами Сатурном и Ураном заложит период, благоприятный для осознания свободы воли и фатума, способствующий ускоренному сжиганию кармы у ищущих. Но в этот период может вырваться наружу давно сдерживаемый негатив, может увеличиться число случаев нарушения Закона.

2-3 марта. Луна в Стрельце. Появляются уверенность и оптимизм, желание «тыкать» окружающим. Можно отправляться в заграничное путешествие. 2 марта соединение Меркурия с Венерой гармонизирует общение. День благоприятен для принятия гостей, посещения выставок и театров. 3 марта квадратуры Плутона к Меркурию и Венере создают препятствия для деловых контактов и любви. Повышена вероятность обострения болезней печени. Остерегайтесь есть острое и жирное.

4-5 марта. Луна в Козероге. На первый план выходят материальные интересы. Действия отличаются упорством. Но не переусердствуйте, не создавайте себе лишних проблем. 4 марта полусекстиль Венеры к Урану и Сатурну благоприятен для целенаправленной творческой работы. 5 марта на фоне полусекстиля Меркурия к Юпитеру может удачно пройти деловое общение. В этот период противопоказаны операции на позвоночнике и коленях.

В. ЦАКАНЯН, народный целитель России, зав. кабинетом астрологии и биоэнергетики при КЮТ

• Кроссворд

ПО ГОРИЗОНТАЛИ: 5. Большая кошка, обитает в пустынях Африки и Азии. 6. В греческой мифологии: богиня здоровья. 9. Известный композитор, автор музыки к песне "Русское поле". 10. Радиоактивный искусственный элемент. 12. Драгоценный камень. 13. Ансамбль из 6 музыкантов. 15. Русский архитектор XVIII века, один из основоположников русского классицизма. 16. Случай, имевший место ранее и служащий оправданием для последующих случаев подобного рода. 19. Французский поэт-песенник XIX века. 21. Цирковой артист. 23. Прозрачное оптическое стекло. 25. Государство в Вест-Индии. 26. В Испании — участник корриды. 27. Город-порт в Центральной Италии. 28. Дальневосточное парусно-гребное судно с малой осадкой.

ПО ВЕРТИКАЛИ: 1. Древнегреческий философ. 2. В старом театре: актер, занимавший ведущее место в труппе. 3. Советский композитор, автор оперетты "Трембита". 4. Разборка на отдельные части машины, аппарата, снятие их с места установки. 7. Специалист в определенном виде спорта. 8. Опера А. Тома. 11. Документ, предоставляющий право пользования чем-либо на определенный срок. 14. Путешествие по круговому маршруту. 15. Буддийский монах. 17. Единица площади. 18. Русский скульптор, автор памятника Минину и Пожарскому. 20. Роман И.С. Тургенева. 22. Вид гравюры на металле. 23. Немецкий драматург XVIII в., основоположник немецкой классической литературы. 24. Вид городского транспорта.

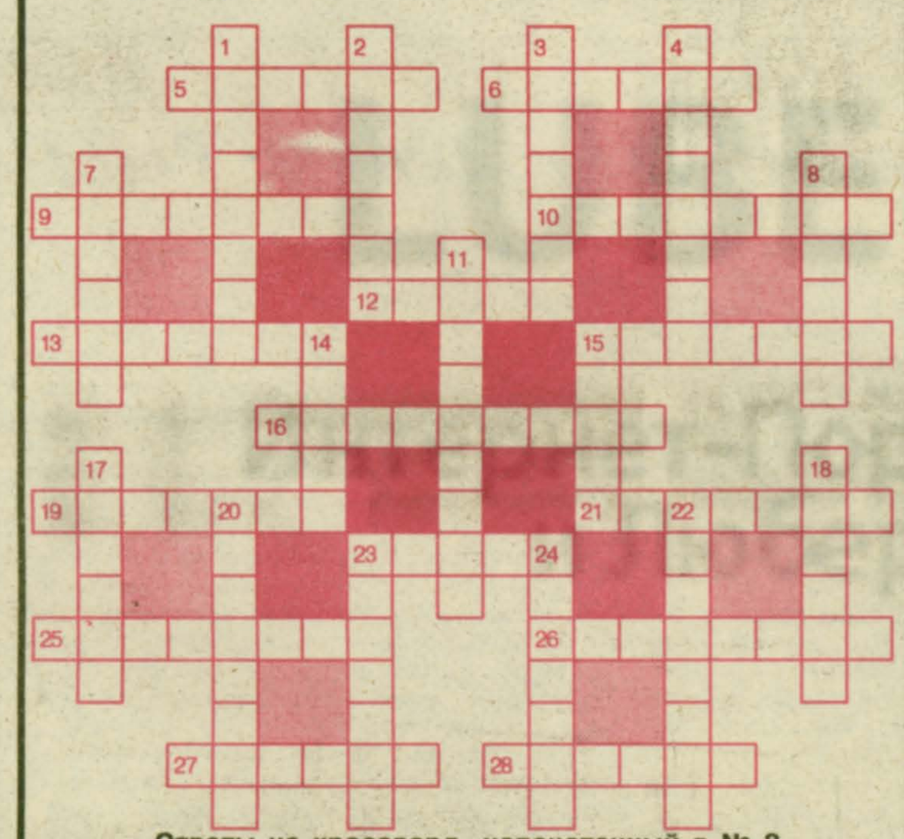

Ответы на кроссворд, напечатанный в № 8

ПО ГОРИЗОНТАЛИ: 2. Бой. 5. Стрелец. 8. Перестрелка. 15. Генералитет. 16. Севастополь. 18. Жуков. 19. Дивизия. 20. Майор. 23. Бивак. 24. Дот. 25. Орден. 28. Малиновский. 31. Бак. 32. Кашевар. 33. Дед. 38. Нападение. 39. Фронтовик. 40. Капитан. 41. Нахимов. 42. Мосин. 43. Герой.

ПО ВЕРТИКАЛИ: 1. Совесть. 3. Отделение. 4. Перелешин. 6. Девиз. 7. Шквал. 9. Рей. 10. Редут. 11. Канонир. 12. Стратег. 13. Оплот. 14. Пли. 17. Миноносец. 21. Наган. 22. Армия. 26. Динамит. 27. Эскадра. 29. Талалихин. 30. Пехотинец. 34. Макаров. 35. Чекан. 36. Ангар. 37. Симонов.

Поздравляем дорогого, любимого мужа и папочку Александра Игнатьевича САИНА с юбилеем. Желаем крепкого здоровья, счастья и долгих лет жизни.

Жена, дети

Любимца коллектива, отзывчивого, жизнерадостного Сергея РОМАНОВА поздравляем с 50-летием. Пусть в доме твоем царят мир и взаимопонимание.

Коллектив ВК

Поздравляем любимую дочку Риточку с днем рождения! Желаем отличной учебы, крепкого здоровья.

Папа, мама, бабушки, дедушки.

Милая доченька! Дорогой наш Светлячок! Поздравляем с днем рождения! Расти умной, доброй и счастливой.

Папа, мама и Людочка

Поздравляем Диму КУДРЯВЦЕВА с 14-летием. Желаем счастья, здоровья, успехов в учебе и теннисе.

Папа, мама, бабушка

Дорогую, уважаемую, любимую Сару Яковлевну РАСКИНУ Поздравляем с юбилеем. Желаем многих лет жизни, здоровья, радости и успехов в работе. Благодарим за все, что Вы для нас сделали и делаете.

Таисия Максимовна, дочери, зятья и внуки.

ЧАСТНЫЕ ОБЪЯВЛЕНИЯ

- **РАБОТА** в инофирме
  Тел. 438-54-27
- **МЕНЯЮ** 2-к. кв. 1/9 эт. на 3-к. кв.
  Тел. 551-25-57
- **СДАЮ** однокомнатную квартиру.
  Тел. 550-50-28
- **ПОХУДЕЙ** как Я! За 2 месяца — 15 кг. И это 1,5 года назад.
  Тел. 550-37-58
- **ХОРОШИХ** щенков английского коккер-спаниеля, метиса, отдам в надежные руки.
  Тел. 551-09-29
- **ПРОДАЕТСЯ** кирпич. гараж.
  Тел. 551-26-0
- **МЕНЯЮ:** 1-комн. кв. в г. Реутов-1 на кв. в г. Дзержинском
  Тел. 525-56-38
- **ДЕЛАЮ** ремонт квартир, мебели. Недорого.
  Тел. 550-19-54

АНТИКОР от 200 т.р.
отеч.; Wurth; Tectyl
СИГНАЛИЗАЦИИ
Clifford, Excalibur, Prestiga, MF-3+, Black-Bug и др. от $ 120
Комплексы от Сигнализация + центральный замок = Антикор бесплатно **$ 250**
Металлические дуги и пластмасса для "Нивы", М-41, ВАЗа.
Стеклоподъемники, иммобилайзеры, пейджер, замки на КПП, капот.
А/магнитолы от 110 у.е.
Диагностика двигателей
г. Люберцы, пос. ЛКСМиК
Тел. 558-13-89, 554-63-16 без выходных

ГОСУДАРСТВЕННОЕ ОБРАЗОВАТЕЛЬНОЕ УЧРЕЖДЕНИЕ ОТРАСЛЕВОЙ НАУЧНО- МЕТОДИЧЕСКИЙ ЦЕНТР
(лицензия № А-909094)

готовит водителей транспортных средств категории "В" на базе ПТУ № 50, расположенного по адресу: г. Дзержинский, ул. Советская, дом № 3.

Полная стоимость курса, включая стоимость бензина — 1500 000 рублей (28 часов вождения).

Начало занятий первой группы — 17 марта 1997 года.

Справки и запись по телефонам:

557-21-88 — ежедневно, кроме субботы и воскресенья;

551-16-63 — с 15.00 (вторник, пятница, суббота, воскресенье).

ЛЮБЕРЕЦКИЙ МОДЕЛЬНЫЙ ЦЕНТР ЗАНЯТОСТИ НАСЕЛЕНИЯ

1 марта 1997 года с 9.30 до 13.00 приглашает на

ЯРМАРКУ ВАКАНСИЙ И УЧЕБНЫХ МЕСТ

по адресу: г. Люберцы, Октябрьский проспект, дом № 200-А, Люберецкий городской Дворец культуры

Посетители ярмарки смогут решить вопрос трудоустройства, непосредственно общаясь с представителями предприятий, учреждений и организаций Люберецкого района и г. Москвы; получить бесплатно:

— сведения о наличии свободных рабочих мест на предприятиях, в учреждениях и организациях района и г. Москвы;
— информацию о профессиях и учебных заведениях у представителей вузов, техникумов, ПТУ;
— юридическую консультацию по вопросам занятости и трудового законодательства;
— консультацию и информацию о возможностях профессионального обучения незанятого населения;
— помощь в профессиональном самоопределении с использованием компьютерного тестирования.

ДЗЕРЖИНСКИЙ ОТДЕЛ ВНЕВЕДОМСТВЕННОЙ ОХРАНЫ

предлагает гражданам и организациям следующие виды услуг:

— Охрану имущества физических и юридических лиц.
— Оборудование охранной сигнализацией квартир, офисов, гаражей, магазинов, овощехранилищ и других объектов любой формы собственности.
— Осуществляет сопровождение и инкассацию материальных и денежных ценностей.
— Проводит инспектирование ведомственной охраны, инспектирование объектов на предмет их технической укрепленности.
— Производит набор на работу мужчин в возрасте от 20 до 50 лет на конкурсной основе, по контракту, в должности — сторож.

Тел.: 551-13-90, 551-12-88, 550-41-32
Факс: 551-12-88

ЛЮБЕРЕЦКИЙ ОБЪЕДИНЕННЫЙ ВОЕННЫЙ КОМИССАРИАТ

объявляет набор юношей 1979 года рождения, подлежащих призыву в Вооруженные силы в 1997 году, в Люберецкую автошколу РОСТО.

Срок обучения — 3 месяца. Занятия проводятся ежедневно, кроме субботы и воскресенья, с 9.00 до 13.00.

Только у нас юноши до 18 лет имеют возможность обучиться на водителя транспортных средств и получить водительское удостоверение с категориями "В" и "С".

Оплата за обучение — 1 млн. 500 тыс. рублей.

Желающие поступить в Люберецкую автошколу подают заявление в военный комиссариат г. Люберцы до 15 марта 1997 года.

По всем вопросам поступления в автошколу обращаться: 140002, Московская область, г. Люберцы, Октябрьский проспект, дом № 261, комн. 12 (к майору КОЛОСОВУ Сергею Михайловичу).

Тел. 554-41-18

Военный комиссар полковник В. ВИННИК

Свято Николо-Угрешский монастырь совместно с московским медико-просветительским центром "Жизнь" проводит тематическую конференцию "В защиту жизни и семьи". Она состоится в ДК энергетиков 6 марта в 10.00. Вход свободный.

• Ну и шуточки «УВ»ас!

* * *

Мать говорит сыну:
— Сынок, завтра сваха приведет к тебе невесту. Она очень богатая, у нее целый мешок денег!
— А она приведет ее с мешком или нет?

* * *

Судья:
— Вы считаете себя виновным в краже двух гусей?
Подсудимый:
— Я не могу сказать, что я их украл, — я хотел спасти их от неминуемой смерти! Ведь хозяин наверняка зарезал бы их себе на обед.

ВНИМАНИЕ!

Заявки на
РЕМОНТ АНТЕНН
от населения города принимаются ежедневно
с 7 до 12 часов
и с 20 до 22 часов
по тел. 551-22-93

Учредитель — администрация г. Дзержинского Московской области

Главный редактор В. КРИЩЕНКО
Ответственный секретарь О. ФОЛИНА

Издатель — МП «Информационный центр»
Директор С. РЫБАЛЬЧЕНКО

Газета зарегистрирована в Московской региональной инспекции при Министерстве печати Российской Федерации. Свидетельство № А-5191.
Газета выходит еженедельно по четвергам. Цена свободная.
Номер подписан в печать 25.02.97.
Отпечатано в типографии «Пронто Принт», 127550, Москва, ул. Прянишникова, 2а.
Объем 4 п. л. Тираж 5800 экз. Заказ № 211

Адрес редакции: 140056, г. Дзержинский, ул. Томилинская, 14а.
Тел.: 550-1724, 550-1725
Отдел рекламы: 550-1728