ДАТА: 18 МАЯ - ВСЕРОССИЙСКИЙ ДЕНЬ ПОСАДКИ ЛЕСА

с. 18

А.Е. ЖАРОВ – В ЛЮБЕРЦАХ

22 мая 2013 года с 11 до 14 часов будет проводить прием граждан Уполномоченный по правам человека в Московской области Александр Евгеньевич Жаров.

Запись по телефону: **8 (495) 559-16-22** в понедельник, **20 мая, с 10 до 13 часов.**

Адрес приема: г. Люберцы, ул. Власова, д. 4, в помещении Комитета солдатских матерей.

ЭЛЕКТРОННЫЙ АДРЕС АНДРЕЯ ВОРОБЬЁВА

По просьбам наших читателей публикуем электронный адрес врио губернатора Московской области для обращений граждан: **AndreyVorobiev@mosreg.ru**

ВОПРОС НОМЕРА: КАК ВАМ ИГРА «ТРИУМФА»?

с. 2

ИЗДАЕТСЯ С 27 ФЕВРАЛЯ 2006 ГОДА

ОБЩЕСТВЕННО-ПОЛИТИЧЕСКАЯ ГАЗЕТА ЛЮБЕРЕЦКОГО РАЙОНА И ГОРОДА ЛЮБЕРЦЫ

ЛЮБЕРЕЦКАЯ ПАНОРАМА

РЕКОМЕНДУЕМАЯ РОЗНИЧНАЯ ЦЕНА 9 РУБ.

№ 18 (436) ЧЕТВЕРГ, 16 МАЯ 2013 ГОДА WWW.LUBPAN.RU ПОДПИСНОЙ ИНДЕКС 00480

КРЕМЛЬ КОЛОМНЫ - ОДИН ИЗ ЛИДЕРОВ

Кремль подмосковной Коломны стал одним из лидеров первого этапа федерального конкурса «Россия 10», одной из целей которого является «формирование в регионах новой волны «геопатриотизма».

Проект «Россия 10» реализуется по инициативе телеканала «Россия 1» и Русского географического общества. Он призван повысить туристическую привлекательность регионов, в том числе на международном рынке, а также популяризировать имидж страны как сокровищницы культурно-исторического наследия.

Конкурс проводится в три этапа. Первый, региональный, продлится до 30 июня. К этому сроку путем голосования на сайте www.10russia.ru будут определены по десять лауреатов от каждого из восьми федеральных округов. В Центральном федеральном округе от Московской области заявлено 13 объектов, при этом Коломенский Кремль входит в тройку лидеров, набрав почти 80 тысяч голосов. Хорошие шансы пройти в следующий тур есть и у Троице-Сергиевой Лавры (более 58 тысяч голосов).

На втором этапе – с 1 июля по 1 сентября – из числа региональных победителей будут выбраны 30 лучших достопримечательностей. Помимо интернета проголосовать можно будет и через СМС. Наконец, со 2 по 29 сентября определятся десять победителей.

Как отмечают организаторы конкурса, собранные в ходе реализации проекта материалы обязательно будут использованы при создании в Московской области ландшафтного «Парка «Россия». Таким образом, высоки шансы на то, что в Подмосковье в 2015 году будет уже два Коломенских Кремля. Один – в Коломне, а его копия в миниатюре – в Домодедовском районе.

Напомним, что идею развития проекта «Парк «Россия» активно поддержал в своей программе «Подмосковье. Приоритеты развития» врио губернатора Московской области Андрей Воробьев.

День Победы в сердце навсегда!

Когда еще вы можете пройти колонной по Октябрьскому проспекту в Люберцах? Только 9 мая, в годовщину Победы в Великой Отечественной войне 1941-1945 гг. Участники шествия, кем бы они ни были и сколько бы им ни было лет, на этом пути имеют возможность вспомнить своих погибших на войне. Вспомнить конкретного человека: деда, дядю, брата, отца… Многие ведь не знают, где похоронены их родственники. Им несут цветы – к памятнику Люберецкому Воину-освободителю и Вечному огню.

Неумолимо время: ветеранов среди нас все меньше. Тем более важно знать, сколько их осталось к 68-й годовщине Победы? По информации Люберецкого управления соцзащиты, инвалидов и участников войны в Люберецком районе проживает 770, вдов и вдовцов – 1393, жителей блокадного Ленинграда – 72, бывших несовершеннолетних узников фашизма – 271, тружеников тыла – 4272 человека. Они – творцы Победы. Честь и слава героическим людям! Им, привыкшим к трудностям и лишениям, немного надо, порой хватает просто внимания, заботы, добрых слов. Хотя заслужили они гораздо большего. И мы перед ними навсегда в долгу.

Эмма БОРИСОВА
Фото Александра Орешина

Продолжение темы – на стр. 3

ЛЮБЕРЕЦКАЯ ПАНОРАМА
Газета нашего района!
Читайте все самые свежие новости!
www.lubpan.ru

ISSN 2072-6201
13018
9 772072 620004

НОВОСТИ

«Городу воинской и трудовой славы» – быть!

Комиссия по развитию местного и общественного самоуправления Общественной палаты Люберецкого района (председатель А.М. Шестаков) 14 мая приняла решение – поддержать инициативу общественных организаций и граждан о включении г. Люберцы кандидатом на присвоение международного почетного звания «Город воинской и трудовой славы» и обратиться к главе и Совету депутатов г. Люберцы с просьбой содействовать этому важному делу. Сообщение по этому вопросу сделал зампредседателя Общественной палаты О.В. Ковязин.

Принято решение – об участии Общественной палаты в организации мониторинга подготовки и представления заявок на премию губернатора Московской области «Наше Подмосковье».

См. стр. 6

Люберецкие единороссы готовятся к выборам губернатора

Вчера, 15 мая, в Люберецком ДК состоялась конференция Люберецкого отделения партии «Единая Россия», которая собрала полный зал своих единомышленников. Были рассмотрены вопросы: о проекте программы избирательного объединения «Люберецкое местное отделение партии «Единая Россия» на выборах губернатора Московской области 8 сентября 2013 г. и об избрании делегатов на XVI областную конференцию.

Подробности – в следующем номере.

Изменения в городском Уставе

Во вторник, 14 мая, состоялись публичные слушания по внесению изменений в Устав г. Люберцы. Совещание вёл заместитель председателя городского Совета депутатов Сергей Черкашин. С докладом выступил начальник правового управления Алексей Игнатьков. Внесение поправок в Устав связано с изменениями в федеральном законодательстве. При этом некоторые уточнения имеют принципиальный характер. К официальным символам города – гербу и флагу – добавился гимн. Согласно действующему законодательству муниципальные служащие и должностные лица, нарушающие порядок рассмотрения обращений граждан, будут привлекаться к административной ответственности. Кроме того, в Устав внесены изменения, касающиеся деятельности ТОСов и предоставления служебного жилья участковым уполномоченным полиции г. Люберцы.

Победитель конкурса определён

Вчера, 15 мая, в здании администрации района определены победитель и призеры конкурса «Если бы я был главой города Люберцы».

Финал конкурса вёл председатель оргкомитета глава города Люберцы Владимир Ружицкий. После презентации всех десяти финалистов оргкомитет определил лучших: I место – Людмила Щеголеватых (СОШ № 21); II место – Елизавета Мягкова (СОШ № 48); III место – Владислав Николаев (Кадетская школа).

Подробнее – в ближайших выпусках «ЛП».

«Тропа к генералу»

В Люберецком лицее № 42 прошла традиционная военно-патриотическая игра «Тропа к генералу» среди учащихся старших классов. По результатам всех конкурсов победила команда 10 «а» класса. Серебро завоевали учащиеся 11 «а». И третье место – у 9 «а» класса.

Впереди – пора благоустройства и подготовки к зиме

В АДМИНИСТРАЦИИ РАЙОНА

На очередном оперативном совещании 13 мая под руководством главы В.П. Ружицкого были рассмотрены актуальные вопросы жизнедеятельности нашего района.

Сначала начальник Люберецкого УВД Е.А. Романцев доложил об оперативной обстановке. За отчетный период зарегистрировано 771 обращение в органы полиции, по которым возбуждено 71 уголовное дело, 50 преступлений раскрыто по горячим следам. В Малаховке при вскопке участка обнаружены боеприпасы (гранаты) времен войны. Решается вопрос об их обезвреживании, место охраняется. В Томилине в ночь с 10 на 11 мая пропал ребенок – родители отмечали праздник. Благодаря камерам слежения мальчика удалось найти – у бабушки. На территории Ухтомского отдела полиции проведена операция по освобождению заложника, вывезенного из С-Петербурга. Приехавшие оттуда оперативники забрали преступную группу. В ходе проверок, проведенных люберецкими полицейскими в праздничные дни, из палаток изъято незаконно продававшегося алкоголя на сумму 2 млн рублей.

Начальник полиции обратил внимание на необходимость наведения порядка в Наташинском парке: поступают жалобы жителей по поводу громкой музыки по ночам.

О пожарах доложил замначальника противопожарной службы М.А. Катаев. Серьезных возгораний не было. Спасатели сняли с крыши 9-этажного дома 28-летнего мужчину, предотвратили попытку суицида, а также выезжали по просьбам жителей на вскрытия дверей.

Глава обратил внимание руководителей на необходимость проведения противопожарных мероприятий в связи с жаркой погодой.

Далее прозвучала информация о начале подготовки к отопительному сезону жилищного фонда и объектов ЖКХ. В праздничные дни имел место случай отключения электроэнергии в микрорайоне 7-8 г. Люберцы. Глава В.П. Ружицкий поручил своему заместителю разобраться в ситуации, остро поставил вопрос о персональной ответственности руководителей и потребовал применять штрафные санкции к тем организациям, которые повреждают кабели.

Далее был заслушан доклад представителя «Мосавтодора» о работах по очистке дорог и ямочному ремонту. Критические замечания в адрес областных дорожников высказали глава г.п. Томилино И.Н. Дворников и глава г.п. Малаховка А.Н. Автаев. Глава г.п. Красково М.И. Чуйков обратил внимание на проблему: «Мосавтодор» не смог оперативно прочистить водосток под ж/д мостом между Красково и Коренево, в дождливые дни в низине скопилась вода, затруднявшая движение транспорта.

О работах по благоустройству доложила начальник управления администрации г. Люберцы О.М. Балашова: проведен ямочный ремонт в городках «А» и «Б», начаты работы по нанесению дорожной разметки, установке дорожных знаков.

Начальник управления по работе с территориями Н.Н. Тышкунова заострила внимание на нерешенных вопросах: автобусные павильоны на Октябрьском проспекте разрисованы, «оклеены» объявлениями. На ул. Побратимов рядом с памятником Ангелу мира после дорожных работ оставлен строительный мусор. Поставлена задача – навести здесь порядок в кратчайшее время.

Эмма БОРИСОВА

Итоги отопительного сезона

ЖКХ

Состоялось расширенное заседание администрации района, посвященное подведению итогов отопительного сезона. Провел его глава города и района В.П. Ружицкий. В совещании принял участие депутат Московской областной Думы Вячеслав Губин.

Первый заместитель главы администрации города Александр Алёшин отметил, что экономика напрямую зависит от положений дел в ЖКХ. Он отметил, что в городе и в районе за истекший зимний сезон в теплоснабжении серьезных сбоев не было. Хотя это не означает, что в отрасли нет проблем. Как было отмечено, нужна целевая программа по замене инженерного оборудования, особенно труб, канализационных коллекторов. За минувший отопительный сезон на устранение аварий было потрачено 470 часов рабочего времени.

Руководители служб города, ресурсоснабжающих организаций рассказали о том, как прошел отопительный сезон. По большому счету, он оказался для города и района безаварийным. Но в каждом выступлении ключевым словом было «ремонт», «капремонт», «замена», «применены новые технологии». Одновременно на большом экране мы видели фото- и видеоматериалы.

Мамед Азизов, руководитель ОАО «ЛГЖТ», отметил, что его управляющая компания в течение последних пяти лет не является должником. А вот самому жилищному тресту жители должны 250 млн рублей. Одна из главных задач треста – не только обеспечить город теплом, но и сохранить его. В подъездах (более 50% домов) заменены обычные окна на пластиковые, произведена герметизация межпанельных швов.

Петр Лирник, генеральный директор Люберецкого водоканала назвал впечатляющие цифры, за которыми стоит труд людей, заменивших десятки километров инженерных коммуникаций.

Владимир Усанов, генеральный директор ОАО «Люберецкая теплосеть», одной из проблем назвал взаимодействие с управляющими компаниями и ТСЖ. Он подчеркнул, что надо работать так, чтобы не перекладывать ответственность друг на друга. Он говорил о необходимости модернизировать оборудование, о том, что 70 процентов котлов имеют низкий КПД.

В заключение Владимир Петрович Ружицкий сказал, что основная задача этого совещания – не отчет для галочки, а способ найти оптимальные решения, учесть упущения. Ну, а для того, чтобы в следующий отопительный сезон не допустить аварийных ситуаций, нужно активно поработать на зиму летом. Как тут не вспомнить пословицу – готовь сани летом?

Елена ВОЛКОВА

Сергей КАРАСЁВ – лучший игрок по версии «Люберецкой панорамы»

8 мая в последнем домашнем матче сезона БК «Триумф» - БК «Красные Крылья» (Самара) редакция подвела итоги и вручила приз лучшему игроку домашних матчей сезона Сергею Карасеву.

Приз от имени газеты вручили глава города Люберцы Владимир Ружицкий и главный редактор газеты Рустам Хансверов.

Редакция районной газеты «Люберецкая панорама» уже четвертый сезон учреждает специальный приз «Лучшему игроку домашнего матча». По окончании каждого матча главный редактор газеты и почетный гость матча из числа известных людей района вручают приз лучшему баскетболисту БК «Триумф».

В сезоне 2012/13 по 6 трофеев имеют Сергей Карасев и Тивайн Мак Ки, 4 – у Лэндри, 2 – у Митчела и 1 – у Евгения Валиева.

Соб. инф.

ВОПРОС НОМЕРА: Как вам игра «Триумфа»?

На выездном матче ПБЛ со «Спартаком-Приморье» Люберецкий баскетбольный клуб «Триумф» завершил сезон 2012–13 года, проиграв хозяевам поля со счетом 71:78... Поражение всегда досадно. Но, в сущности, наши ребята в очередной раз доказали: люберецкому «Триумфу» палец в рот не клади! А лучшим игроком сезона наша газета признала Сергея Карасева. Вот бы теперь еще болельщиков и баскетболистов спросить: Как вам, друзья, игра любимой команды в нынешнем сезоне?

Олеся, школьница:

– Здорово играли! И Сережа действительно крут! Кроме того, он такой милый парень! А проиграть может каждый. Вот только я не очень понимаю, на каком мы все-таки месте? Сразу несколько команд ведь набрали одинаковое количество очков!

Ярослав Кожевников, пожарный:

– В принципе, согласен с выбором «Люберецкой панорамы». Карасев — молодец. Кроме того, это правильно, что отметили не легионера, а своего, русского парня. Лишний стимул игроку подтянуться, стать еще лучше. Вот только я боюсь, что при современной ситуации с финансированием спорта скоро в Подмосковье оставят только одну профессиональную команду. И еще неизвестно, будет это «Триумф» или, скажем, какие-нибудь «Химки». Там тоже ребята сильные и база хорошая...

Александр Гудумак, форвард ЦСКА:

– «Триумф» – сильная команда. Знаю не понаслышке: на площадке встречались... Результаты сезона говорят о том, что это прежде всего опасный соперник. И еще у вас в Люберцах умеют молодую смену растить. Когда я вел мастер-класс для юниоров у вас в «Спартаке», мне понравились ваши ребята: чемпионами будут!

Фанаты «Триумфа»:

– Браво, «Триумф»! И Карасик, как всегда, на высоте, олимпиец наш дорогой! Но учтите, что в следующем сезоне мы непременно ждем от вас призового места! Люберецких должен знать весь мир! (Начинают скандировать): «Триумф» – молодцы, вперед, Люберцы!!!

Ведущая рубрики Светлана САМЧЕНКО

Энергию Победы сохранить и передать потомкам

ЭХО ПРАЗДНИКА

Победный май шагает по Люберецкой земле. О празднике говорят баннеры и поздравительные «растяжки» на Октябрьском проспекте, георгиевские ленточки на автомобилях и надписи «Спасибо деду за Победу!»

…Утро 9 мая «красило нежным светом» лица участников праздника, которые собрались на площади у администрации. Звучала музыка, было много цветов, раздавали праздничный выпуск нашей газеты. Выступали юные артисты Люберецкой хореографической школы. В назначенный час под звуки Гимна России начинается торжественный митинг. Перед собравшимися выступают: глава Люберецкого района и г. Люберцы В.П. Ружицкий, председатель Совета депутатов г. Люберцы С.Н. Антонов, участник Великой Отечественной войны А.М. Сбитнев, председатель Молодежного парламента Московской области наш земляк Петр Ульянов.

– День Победы – это праздник каждой семьи на просторах бывшего Советского Союза. И у люберчан в каждой семье кто-то воевал или работал. Им – наша благодарность, наше искреннее спасибо и низкий поклон, – сказал В.П. Ружицкий. – Мир и сегодня неустойчив, у кое-кого есть соблазн пощекотать нервы России. Потому так важно сегодня соединить ветеранов с молодежью, сохранить и передать потомкам правду о войне. Молодые ребята должны понимать, что в случае беды – не дай Бог, конечно! – они обязаны будут защищать наше Отечество!

Глава напомнил, что на фронтах войны сражались 50 тысяч человек, мобилизованных из города и района, более 17,5 тысяч из них погибли, приближая День Победы. Город Люберцы был полностью переключен на выпуск военной продукции: «Все – для фронта, все – для Победы!» На Люберецком аэродроме формировались истребительные авиационные полки, в городе и районе были развернуты военные госпитали.

Наши на Параде Победы-2013

Люберецким управлением социальной защиты населения был организован выезд люберецких ветеранов в Москву, на Красную площадь, чтобы посмотреть военный парад в составе почетных гостей. В делегации находились ветераны войны и трудового фронта: И.П. Васенин, Н.С. Волков, П.М. Исаев, А.И. Дворягин, М.И. Бодрова, А.Я. Кузминов и И.А. Копец. К слову, Н.С. Волкову и А.Я. Кузминову даже посчастливилось побывать на торжественном приеме в Кремле, у Президента России В.В. Путина.

Внимательно слушали это выступление труженики тыла – их много было на площади.

Затем от имени ветеранов слово предоставляется Аркадию Михайловичу Сбитневу. Он был призван на фронт в 1943-м, после снайперской школы освобождал Белоруссию, Украину, Польшу, закончил войну 2 мая 1945-го в Берлине. «Правда, расписаться на Рейхстаге не пришлось – мела не хватило», – сетует ветеран. Но кто об этом тогда думал? Главное – войне конец и скоро домой!

После митинга состоялось праздничное шествие по Октябрьскому проспекту к памятнику Воину-освободителю и Вечному огню. Впереди колонны – мотоциклисты-байкеры из Малаховки – участники пробега «Дорогами Победы». Затем двинулись бортовые машины и микроавтобусы. Некоторые ветераны не сели в машины, решили сами осилить неблизкий путь. Таковы они – несгибаемые бойцы поколения победителей!

Вдоль всего маршрута шествия стояли учащиеся люберецких школ, Гагаринского техникума, которые приветствовали ветеранов, дарили им цветы. Ребята держали в руках портреты своих родственников – участников войны. С черно-белых фотографий смотрели на нас суровые лица воинов «Бессмертного полка». Студентка Мария Новикова принесла с собой фото своего деда – артиллериста Д.А. Новикова, участника взятия Берлина. Ветеран труда Л.В. Шамраева – фото дяди, участника Киевского подполья, профессора университета Ю.Д. Соколова. Первый заместитель главы администрации г. Люберцы А.Н. Алёшин держал в руках портрет отца, бесстрашного моряка-дальневосточника Н.А. Алёшина, который в 1945-м освобождал от японцев Дальний Восток. Эта акция произвела большое впечатление. И со временем людей с фотографиями будет становиться все больше, ведь уходят от нас ветераны…

Спасибо за праздник!

Участник войны 88-летняя Мария Ивановна Дроздова и дочь Героя Советского Союза Д.Л. Калараша – Инна Дмитриевна пришли в редакцию, чтобы поблагодарить администрацию за прекрасно организованный праздник. «Для меня 9 Мая – самый святой и светлый праздник. Я целый год живу его ожиданием, моя душа плачет и расцветает этим праздником, – говорит Мария Ивановна. – Вот и нынче трогало всё, особенно дети, которые просились сфотографироваться со мной».

У памятника звучали священные слова «Реквиема». Объявляется минута молчания. Затем начинается церемония возложения цветов. Корзину с цветами к Вечному огню несут глава В.П. Ружицкий и фронтовик Н.К. Журавлев, затем возлагают цветы председатель Совета ветеранов района генерал-майор Ю.А. Орехов и участник войны А.М. Сбитнев, депутаты, представители трудовых коллективов, спортсмены, учащиеся, жители…

Праздник продолжился гуляниями в Центральном парке культуры и отдыха и парке «Наташинские пруды». А в 22 часа небо над Люберецким городским парком и парком «Наташинские пруды» украсили огненные цветы салюта. Люберцы и городские поселения района салютовали 68-му Дню Победы на нашей земле.

Подготовила Эмма БОРИСОВА
Фото Богдана Колесникова, Светланы Самченко, Александра Орешина

Подведены итоги конкурса «Салют Победы»

В редакции газеты «Люберецкая панорама» состоялось подведение итогов традиционного конкурса «Салют Победы». В числе лучших газетных работ — мемуары участников войны и свидетелей тех событий, репортажи с военно-патриотических мероприятий, рассказы школьников о своих дедушках и прадедушках. Недостатка в таких материалах, слава Богу, редакция не испытывала никогда. Наше старшее поколение открыто и честно несет потомкам правду о войне.

Главный редактор «Люберецкой панорамы» Р.Х. Хансверов вручил награды победителям. Среди лауреатов нынешнего года — почтенные ветераны и совсем юные школьники. **Герман Алексеевич Гребенников** – из поколения детей войны. Он помнит немецкую оккупацию на Дону, бомбежки и то, как бабушка пыталась спасти последнюю оставшуюся в некогда богатом селе корову Зорьку, без которой семье грозил голод...

Александр Лукьянович Вождаев, коренной люберчанин, ветеран завода им. Ухтомского. Наши читатели хорошо помнят его проникновенные рассказы о том, как заводчане трудились в военные годы. Александр Лукьянович — верный голос наших тружеников тыла, настоящая гордость рабочих Люберец.

А **Вадим Петрович Мальцев** написал о войне целую книгу — и уже не первую! Удивительная и героическая история авиаполка, в составе которого аэродромный техник, офицер Мальцев, прошел долгий путь от Подмосковья до германских земель, не может оставить равнодушным ни одного читателя.

Артиллерист, гвардии майор **Дмитрий Николаевич Синютин** — фронтовик и профессиональный журналист из п. Красково. Долгое время он работал в редакции «Люберецкой правды».

Юнкор **Ярослав Лобов** — самый юный лауреат конкурса. Большое место в творчестве начинающего автора занимает съемка патриотических мероприятий. За серию работ, представленных в редакцию в течение 2012-2013 годов, 12-летнему юнкору тоже вручен диплом.

Награда Люберецкого информационного агентства была вручена и **Марии Будкиной**. Так получилось, что самый первый свой фоторепортаж Маша сделала на соревнованиях, посвященных памяти защитников Отечества. И сделала прекрасно, на чем сошлись все члены жюри.

Светлана САМЧЕНКО

На снимке: Г.А. Гребенников, М. Будкина и А.Л. Вождаев
Фото автора

Андрей Воробьёв посетил Волокаламск

Врио губернатора Московской области Андрей Воробьёв посетил Волоколамский район и поздравил ветеранов с праздником. «Я хочу вам сказать огромные слова благодарности и низко вам поклониться», – сказал глава региона.

В преддверии Дня Победы на братской могиле в селе Ивановское был открыт памятник павшим в годы Великой Отечественной войны. После торжественной церемонии открытия глава региона пообщался с ветеранами и с руководителями поисковых клубов.

Также Андрей Воробьёв принял участие в возложении цветов к мемориалу «Вечный огонь» Города воинской славы Волоколамск.

На встрече с общественностью руководитель Подмосковья обратил внимание на необходимость обращаться к общественному мнению, к проблемам, которые называют люди. Также Андрей Воробьёв ответил на вопросы жителей района. Один из ветеранов обратился с просьбой установить мемориальную стелу. Несмотря на то, что звание Города воинской славы было присвоено Волоколамску три года назад, стелы до сих пор нет. «Через год приезжаем сюда и идем к стеле», – поддержал идею глава региона.

Необходимая сумма – около 30 миллионов рублей – будет выделена из областного бюджета.

Также на встрече с жителями Андрей Воробьёв заявил, что с осени управляющие компании Московской области будут отчитываться перед жителями. «На сегодняшний день большое количество людей не знают, за что конкретно они уплачивают средства». Глава региона призвал к прозрачности квитанций, с сентября это станет обязанностью управляющих компаний.

Также Андрей Воробьёв рассказал журналистам, что по распоряжению Сергея Шойгу 8 мая к 12.00 пушка для сквера памяти будет привезена в микрорайон Павшино Красногорского района. В понедельник житель Красногорска обратился к Дмитрию Медведеву с просьбой помочь получить от министерства обороны обещанную три года назад пушку. Пушка появится в сквере до «великого Дня Победы».

Чтобы память жила

В селе Ивановском Волоколамского района на захоронении защитников Родины, сложивших в этом месте свои головы зимой 1941-42 годов, появился новый мемориал. Памятник, который создавался по инициативе и при финансовом участии Главного управления по информационной политике Московской области, открыл врио губернатора региона Андрей Воробьев.

Главное управление по информационной политике и организации сферы СМИ не первый год проводят работу по восстановлению и реставрации мест Воинской Славы в Подмосковье.

В 2009 году на средства, заработанные от предпринимательской деятельности подведомственными организациями «Подольская фабрика офсетной печати» и «Телеканал Подмосковье», были отреставрированы воинские захоронения в Устье Волченковского сельского поселения и у деревни Макаровка Наро-Фоминского района.

В 2010 году к акции по восстановлению воинских захоронений, в котором активное участие приняли полиграфические предприятия Минпечати Московской области, предшественника Главного управления, присоединились и федеральные СМИ: «Аргументы и факты», «Комсомольская правда», «Московский комсомолец». Их силами были отреставрированы памятники на братских могилах в деревнях Строково и Михайловское Волоколамского района.

В 2011 году ремонтно-восстановительные работы проводились у деревни Ивановское. На этом месте в октябре и декабре 1941 года сложили свои головы более пятисот защитников нашей Родины 1077 стрелкового полка 318-й стрелковой дивизии генерал-майора Ивана Васильевича Панфилова и 64-й Тихоокеанской морской стрелковой бригады.

Тогда в акции по восстановлению этого воинского захоронения приняли участие «Коломенская типография», Московское областное предприятие «Союзпечать», Московская областная электросетевая компания, «Учительская газета» и «Комсомольская правда».

В сентябре 2011 года Министерство печати объявило конкурс на лучший проект обелиска на это место, победителем которого стал проект скульптора Ильи Мишанина. Именно он и воплотился в граните в канун годовщины Великой Победы, увековечив бессмертный подвиг советских солдат и офицеров. Золотом на мраморе светятся имена героев, погибших на полях жестоких сражений! Их именами называют сегодня детей. Образ Воина-освободителя, созданный ими, из поколения в поколение будет воспитывать в наших потомках настоящих людей!

По информации пресс-службы администрации губернатора Московской области
Фото Константина Кирюхина

Воробьёв обещал - Воробьёв сделал!

Ветерану Великой Отечественной войны люберчанке Екатерине Никифоровне Шапловой квартиру к 9 Мая пообещал лично Андрей Воробьев. Ее новоселье планировалось 1 сентября, но глава региона внес свои коррективы.

Квартира эта для Екатерины Никифоровны – поистине бесценный подарок. В октябре ей исполнится 90 лет, в ее большой судьбе были и война, и голод, и добросовестный труд, и воспитание детей. Нужно спешить отдавать наши долги таким людям. Для бабушки Кати перенос новоселья с сентября на май означает доброе лето благоустроенной, комфортной жизни, о которой она знает, увы, не так уж много.

– Я с боями дошла до Берлина, имею боевые награды и благодарности от Верховного главнокомандующего. Служила в медсанбате 33 армии Второго Белорусского фронта, – расск5азывает ветеран, инвалид II группы.

Екатерина Никифоровна вместе с семьей жила в Малаховке, в старом, требующем ремонта доме. Именно там побывал у нее в гостях накануне 8 Марта временно исполняющий обязанности губернатора Московской области Андрей Воробьев. Послушал рассказы о многотрудной жизни, посмотрел старые фотографии, отведал пирожков. И дал твердое слово проконтролировать квартирный вопрос.

Надо отметить, что случаи, требующие личного вмешательства главы региона, все же исключение из правил. С 2009 года, после выхода указа президента, в Подмосковье улучшены жилищные условия 1970 ветеранов Великой Отечественной. На учете нуждающихся в жилье по состоянию на первое января 2013 года числятся еще 168 человек. Все они включены в план на 2013 год.

«Пенсионеры Подмосковья»
№ 17 8-15 мая 2013 г.

Глава города Люберцы В. РУЖИЦКИЙ: «Наша главная задача - сделать зону отдыха как можно более комфортной для люберчан»

История с парком «Наташинские пруды», что расположен в подмосковных Люберцах, приобрела особый резонанс после того, как его посетил временно исполняющий обязанности губернатора региона Андрей Воробьев. По итогам этого визита «Наташинские пруды» стали частью проекта «Парки Подмосковья», и в скором времени здесь будет проведена серьезная реконструкция. О том, что изменится в Наташинском парке, «Интерфаксу» рассказал мэр города Люберцы Владимир Ружицкий.

– Владимир Петрович, в своей программе «Подмосковье. Приоритеты развития» глава региона Андрей Воробьев уделяет большое внимание развитию парковых зон и туристических маршрутов. «В каждом населенном пункте должен быть свой парк», – заявил он. А какие возможности для отдыха есть сегодня у люберчан?

– В Люберцах есть два городских парка, где жители могут отдохнуть, погулять с детьми, провести время на природе. Это Центральный парк культуры и отдыха, который расположен на одной из главных улиц города – Октябрьском проспекте, и парк «Наташинские пруды». Он находится в северной части города, который, по сути, является спальным районом, а значит, есть потребность в комфортном, уютном месте отдыха. Что же касается Люберецкого района, то, например, в Томилине есть старинный лесопарк, в который приезжают не только жители поселка, но и москвичи, а также гости со всего Подмосковья. В Октябрьском имеется своя лесопарковая зона – Баулинский лес, в Малаховке – замечательное озеро, с обустроенным пляжем. Однако проблема нехватки мест отдыха всё же ощущается. Не раз отмечалось, что наш город – не самый «зелёный». Мы это знаем и эту проблему решаем. И нам тем более приятно, что в области наши усилия не остались незамеченными и в этом году парк «Наташинские пруды» вошел в число «пилотных» проектов, реализуемых в рамках программы врио губернатора Московской области «Парки Подмосковья».

– В чем суть этой программы?

– Для её реализации была создана межведомственная рабочая группа под руководством заместителя председателя правительства Московской области Александра Чупракова. Комиссия утвердила единые региональные парковые стандарты, представляющие собой требования к благоустройству парковых территорий и размещения архитектурных форм. Так, для городов с населением более 100 тысяч человек парк должен включать в себя объекты спорта, отдыха, зоны культурно-массовых и просветительных мероприятий, детские площадки, выставочные павильоны, павильоны настольных игр, площадки для волейбола, баскетбола, бадминтона, пункты питания, площадки для пикника и мангалов и прочее.

– Все эти требования будут учтены при реконструкции «Наташинских прудов»?

– В настоящее время компанией «Инновация света» – единым разработчиком «пилотных» проектов – подготовлено предложение реконструкции парка «Наташинские пруды». По замыслу создателей, в нем появится летняя эстрада, специальная веранда для людей старшего возраста. В парке будут сохранены детские игровые площадки, восстановлены газоны, посажены новые деревья, отреставрирован памятник Михаилу Митрофанову. На территории прудов обустроят набережную, пляж, причал для водных велосипедов и спасательную вышку. Кроме того, для пользователей сети Интернет планируется предусмотреть бесплатные точки доступа вай-фай.

– Учитывалось ли мнение жителей при создании данного проекта? Или идея реконструкции новой зоны отдыха полностью принадлежит разработчикам?

– Разумеется, нет. Итоговый проект парка «Наташинские пруды» должен учитывать интересы максимального числа жителей Люберец. Для этого была создана рабочая группа из числа представителей общественности, администрации города и района, а также представителей компании-разработчика. В настоящее время уже прошло несколько заседаний рабочей группы, на которых обсуждались вопросы первоочередных мероприятий по благоустройству «Наташинских прудов», а также целесообразность и возможность размещения конкретных объектов паркового ансамбля. Кроме того, жители города имеют возможность высказать пожелания и предложения по концепции развития парка на сайте общественных обсуждений: http://dialog.luberadm.ru.

Надо сказать, что реконструкция «Наташинских прудов» активно обсуждается, и на сегодняшний день собрано более 250 комментариев люберчан.

– И каковы Ваши впечатления после изучения всего того, что предлагают в сети горожане?

– Парк ценен для всех и должен быть для всех: для мам с колясками, для представителей старшего поколения, молодежи и спортсменов, занимающихся активным отдыхом. После утверждения парковых границ, которые составили более 30 гектаров, можно уверенно говорить о том, что при разумном подходе места хватит всем. Конечно, представления о парках у всех разные. Сравните хотя бы знаменитое Кусково, так называемый регулярный парк, где есть дорожки, сделанные по определенному плану, павильоны и дворцовые строения, или, к примеру, природный Битцевский парк. Все дело в подходе: что-то мы будем облагораживать, «очеловечивать», а что-то сохраним и будем поддерживать в первозданном виде. Тут важно соблюсти баланс и не превращать тему обустройства парка в тему для пиара. Если кто-то будет кричать: давайте оставим все как есть, ничего строить в парке не нужно! – то это, простите, лукавство. За годы, что парк пребывал в состоянии «как есть», сколько там погибло деревьев – самостоятельно и при помощи любителей шашлыка?! Поэтому лавочками и урнами мы не ограничимся – будем возводить клубный домик, где люди смогут попить чаю или поиграть в шахматы, летнюю эстраду. Кроме того, по всей площади зоны культуры и отдыха разместят многофункциональные детские спортивные площадки и сказочный городок. В парке также появится медпункт и пост охраны с оборудованной системой видеонаблюдения. В цивилизованный вид приведут торговлю. Отдельная тема – строительство спортивного объекта, о котором просят многие родители, чьи дети занимаются спортом. Они на все готовы, чтобы для них нашлось место в Наташинском парке, и выступают с конструктивными предложениями: сделайте нам спортзал, а мы посадим деревья, чтобы их стало больше.

– Владимир Петрович, когда же состоится презентация итогового проекта «Наташинских прудов»?

– Презентация окончательного проекта развития парка намечена на конец мая. Главная задача, которая стоит перед рабочей группой, – сделать зону отдыха как можно более комфортной для люберчан.

Интерфакс
14.05.13 17:29

За тепло в доме платим в рассрочку

ПО ВАШИМ ПРОСЬБАМ

В редакцию нашей газеты продолжают поступать многочисленные обращения люберчан по поводу появления в квитанциях на оплату жилищно-коммунальных услуг новой строчки «за общедомовой прибор учета тепла». Несмотря на то, что свои разъяснения регулярно дают жителям работники жилищно-эксплуатационных управлений треста, а его руководство на встречах с жителями также объясняют положение дел, в «Люберецкой панораме» № 9 от 7 марта текущего года мы рассказывали о проводимых Люберецким городским жилищным трестом работах, у жителей остаются вопросы. Продолжаем разговор на эту тему с заместителем генерального директора ОАО «Люберецкий городской жилищный трест» С. К. Жулиным.

– Сергей Константинович, с чем была связана необходимость установки общедомовых приборов учета тепла?

– Общедомовые приборы учета тепла устанавливаются в жилых домах согласно Федеральному закону № 261 от 23 ноября 2009 года. В рамках выполнения программы по энергосбережению все собственники жилых квартир до первого июля 2012 года должны были провести общедомовые собрания, по результатам которых найти и уполномочить организации для установки таких приборов учета в своих домах. К сожалению, такие собрания прошли в единичных случаях.

Поскольку с 1 июля 2012 года установка этих счетчиков для собственников жилья стала обязательной, мы ещё с осени 2012 года по договору со специализированной компанией активно ведем работы по установке общедомовых приборов учета тепла в многоквартирных домах. На сегодня приборами учета оснащено более 50% всех жилых домов, находящихся в нашем обслуживании.

– Откуда «берутся» эти суммы за установки общедомового прибора учета – от 350 тысяч до 600 тысяч рублей – на один дом? От чего зависит эта цифра?

– Стоимость установки прибора учета зависит от сложности его установки, диаметра труб и некоторых других параметров. Типовые сметы на данные работы прошли государственную экспертизу, что исключает возможности манипулирования ценами. Данные документы опубликованы на нашем официальном сайте в сети интернет www.lubtrest.ru в разделе «Раскрытие информации».

– Какую сумму жители должны будут ежемесячно платить за установку этого прибора и как долго продлится такая рассрочка?

– Законом предусмотрена рассрочка платежа для жителей на срок до 5 лет. Поэтому данное начисление будет проводиться в течение этого периода времени. Размер платежа составит от 30 до 200 рублей с квартиры.

– Зачем жителям этот прибор учета?

– Многие люберчане уже оценили положительный эффект от установки индивидуальных счетчиков на воду. Их коммунальные платежи существенно снизились по сравнению с платежами «по нормативу». Аналогичная ситуация и здесь. Сегодня жители платят за тепло по нормативным показателям, т.е. в определенной степени переплачивают за этот вид услуг. Установка счетчиков должна этот недостаток исключить. В конечном итоге, законом предусматривается возможность платить только в месяцы потребления тепла.

Правда, согласно федеральному законодательству, такие решения должны приниматься индивидуально на региональном уровне субъектов Российской Федерации. В Московской области пока схема платежа меняться не будет, т.е. так и останется – равномерными частями на протяжении всего года.

– То есть жители должны будут оценить эффект экономии?

– Конечно! Именно в этом и состоит вся суть программы по энергосбережению. Правда, чтобы начисления стали проходить по счетчику, должно пройти некоторое время (от 1 до 2 лет). В этот период управляющие компании будут снимать показания для вычисления среднегодового уровня потребления тепловой энергии по каждому дому, а также проводить отладку системы.

– Почему за установку счетчиков платят только собственники квартир?

– За установку счетчиков платят все собственники квартир. Владельцем муниципальных квартир (т.е. не приватизированных) является городская администрация. Именно поэтому на оплату услуг по установке общедомовых приборов учета тепла в городском бюджете на этот год заложена сумма более 7 миллионов рублей. Индивидуальные собственники, повторяю, оплачивают услугу по установке счетчика в рассрочку равными долями в течение 5 лет. Окончательная сумма для каждого собственника зависит от общей площади квартиры и количества квартир в доме. Чем больше площадь дома и меньше площадь квартиры собственника, тем меньше будет и сам ежемесячный платеж.

– Как сильно подорожают услуги ОАО «ЛГЖТ» в 2013 году?

– Правительством установлено предельное увеличение стоимости услуг в 6%. В среднем по Люберецкому городскому жилищному тресту услуги подорожают на 5,6%. Однако услуги водоснабжения и теплоснабжения подорожают на 6-11%, т.к. они находятся в прямой зависимости от услуг электро– и газоснабжения. А те, в свою очередь, вырастут соответственно во втором полугодии приблизительно на 12% и 15%.

– Много ли должников по квартплате сегодня в жилищном тресте?

– Сегодня задолженность свыше трех месяцев имеется по 2 529 лицевым счетам. С каждым собственником и нанимателем квартиры мы регулярно проводим индивидуальные встречи и беседы. Подсказываем способы реструктуризации и погашения задолженности. Благодаря этой работе нам удалось снизить количество долгосрочных должников, но вместе с тем у нас выросло количество квартир с долгами в 1-3 месяца. Работать с такими должниками несколько сложнее, т.к. законодательно к ним не определены какие-либо меры возможного воздействия, кроме регулярного информирования об имеющейся задолженности.

– Как можно оплатить сегодня ваши услуги?

– Самый популярный способ: оплата через ЛПТУС (Люберецкий производственно-технический узел связи) и банки, однако в последнее время у жителей Люберец набирают популярность терминалы «ПлатОн». Оплата через терминалы, как правило, происходит без очередей, а сам процесс организации платежа выстроен очень просто. Сегодня такие системы размещены во всех ЖЭУ и крупных торговых центрах нашего города. Очень удобен вариант оплаты наших услуг и через интернет. Для этого житель должен зарегистрироваться в личном кабинете на нашем сайте в сети интернет – www.lubtrest.ru, после чего ему будет доступен этот функционал.

Татьяна АЛЕКСАНДРОВА

Ритмы Подмосковья

На соискание премии «Наше Подмосковье»

«Благополучие региона, в котором мы живем, зависит от нас самих!» Так, представляя ежегодную премию губернатора Московской области «Наше Подмосковье», заявил Андрей Воробьев. О значении этой премии обозревателю газеты «Подмосковье» Алексею ПЕТРЕНКО рассказал руководитель Главного управления внутренней политики и взаимодействия с органами местного самоуправления Московской области Андрей ИЛЬНИЦКИЙ.

? – Андрей Михайлович, наверное, не случайно названия премии губернатора и его программы «Наше Подмосковье. Приоритеты развития» созвучны?

– Конечно. Самая лучшая политическая программа обречена, если она не принята людьми, не станет общим делом для всех нас. Конкурс общественно значимых проектов, за которые будет присуждаться премия «Наше Подмосковье», - один из инструментов вовлечения людей в реализацию программы, которую предложил жителям Московской области Андрей Воробьев.

? – Каковы основные принципы губернаторской премии?

– Прежде всего губернаторская премия, как следует из ее названия, ежегодная. У нее три направления – «Мое Подмосковье», «Люди Подмосковья», «Во имя человека» и 18 номинаций. Претендовать на премию могут организации, которые работают на территории Московской области, а также совершеннолетние жители Подмосковья. Они же будут предлагать кандидатуры соискателей на рассмотрение специально создаваемого для этого совета премии, не менее половины численности которого – члены Общественной палаты Московской области и общественных организаций Подмосковья.

Заявки принимаем с 1 апреля. Завершим этот процесс 1 сентября, а дипломы лауреатам вручим 4 ноября, в День народного единства – эту дату как символ единения всех участников проекта определил Андрей Воробьев.

? – Это формальная сторона конкурса. А какова содержательная?

– Прежде всего, это конкурс социально значимых проектов, которые совпадают с приоритетами программы «Наше Подмосковье». Исходя из них, разработаны направления и номинации конкурса. Важно понять, что это не грантовый проект. Претендент на грант в заявке на его получение описывает что-то, что он еще только намерен сделать. И если эти намерения совпадают с ожиданиями того, кто субсидирует предложенный проект, выделяются деньги. А потом контролируется, как их расходуют, принесли ли они желаемый результат. У премии «Наше Подмосковье» философия иная. Ее цель – поддержать не намерения, а то, что уже сделано и приносит людям пользу. Причем сделано не «под конкурс», а по собственному желанию. Поэтому в положении о премии содержится такая норма: кандидатуры соискателей предлагают организации или инициативные группы граждан численностью не менее десяти человек. А социальную значимость проектов должны подтвердить минимум две-три рекомендации.

Есть и другое отличие. Как и любая премия, премия губернатора Московской области имеет денежное выражение. Но ему не придается такого большого значения, как в грантовых конкурсах. Деньги в данном случае служат приятным дополнением для людей, которые сделали нужное и полезное дело и ни у кого ничего для этого не просили. Для них 20 – 100 тысяч рублей, которые они получат в зависимости от того, какое место займут их проекты, – не просто денежное вознаграждение за победу в конкурсе, а символ общественного признания, высокой оценки их труда.

К сожалению, в сегодняшнем достаточно циничном мире такие подходы не являются главным трендом, но мы в области намерены эту ситуацию поменять. В конкурсе «Наше Подмосковье» примет участие значительно больше людей, чем обычно претендуют на грант. И немало из них будет поощрено. В каждой из 18 номинаций – три премии. Первых премий будет не более 20, вторых – 40, третьих – 56. В итоге получается 2088 премий. Ежегодный призовой фонд премии составит 97 миллионов 200 тысяч рублей.

? – Как я понял из ваших слов, важен не масштаб проекта, а его польза для людей…

– Именно так. Если кто-то, к примеру, организовал работу старших по подъезду, научил их разбираться в счетах за коммунальные услуги, для них номинация «Наш дом», которая создана для «инициатив и проектов по благоустройству придомовых территорий, повышению правовой грамотности населения в области территориального общественного самоуправления». Или бизнесмен, который берет и ставит детские или спортивные площадки во дворах. Его заявку примем в номинацию «Бизнес для общества». Если молодой ученый разработал программу и применил ее, чтобы, например, мониторить ситуацию с трафиком или пробками на подмосковных дорогах, мы также приглашаем его принять участие в конкурсе, в номинации «Научный прорыв». То же самое могу сказать о тех, кто помогает созданию безбарьерной среды для людей с ограниченными физическими возможностями. Кто внедряет для них методики инклюзивного образования в школах и детских садах. Кто входит в волонтерские движения. Для всех таких проектов есть соответствующие номинации.

? – Вы будете проводить экспертизы проектов, особенно связанных с безопасностью людей? Ведь можно построить мост или установить детскую площадку во дворе дома, а окажется, что их создатели не учли важные технологические требования…

– Безусловно. Если мы будем рассматривать проект в области образования, естественно, его будут оценивать специалисты, близкие к этой сфере. Поэтому и записали в положении о премии, что «предварительное рассмотрение заявок на их соответствие требованиям осуществляется советом в течение 20 дней со дня окончания срока приема заявок». Это время нам нужно для того, чтобы всесторонне оценить представленные на конкурс проекты. По этой же причине призываю тех, кто решит подать заявку на премию, не делать этого в последний день.

? – Где можно ознакомиться с положением о премии, получить бланк заявки и узнать, куда ее надо направлять?

– Прежде всего, у премии есть своя страничка на интернет-портале правительства Московской области – www.mosreg.ru/konkurs. Там есть ссылки на положение и форму заявки, которые можно скачать на компьютер. Заполненную заявку до 1 сентября 2013 года надо направить по почте или привезти в Главное управление внутренней политики и взаимодействия с органами местного самоуправления Московской области по адресу:

143407, Московская область, г. Красногорск-7, бульвар Строителей, д. 1.

Можно воспользоваться и электронной почтой – **konkurs@mosreg.ru**.

Если возникнут вопросы, наши сотрудники ответят на них по телефону **8 (498) 602-0917**.

Ждем ваших заявок.

В регионе решена проблема снижения зарплат врачам скорой помощи

Проблема снижения заработной платы врачей скорой помощи после перехода в Подмосковье в 2013 году на новую систему финансирования решена, сейчас размер зарплат повышен, он превысил уровень прошлого года. Об этом сообщила Нина Суслонова, министр здравоохранения Московской области.

Ранее уполномоченный по правам человека Московской области Александр Жаров заявил, что зарплата медиков Подмосковья, работающих на скорой помощи, снизилась на 20-30% в связи с переходом с 2013 года на финансирование за счёт средств ОМС. Ранее средства поступали из бюджетов регионов. Он выразил опасение за будущее службы скорой помощи.

«Это (снижение зарплат – ред.) произошло в январе, когда не оплачивались вызовы к больным без медицинских полисов, документов, а также по ложным вызовам, а таких в среднем 10–12%, в некоторых районах доходит до 25–30 процентов, – сказала Суслонова в интервью газете «Московский комсомолец».

Скорая помощь перешла на систему финансирования за счёт средств ОМС, пояснила она.

После того, как поступил сигнал о снижении заработной платы врачам скорой помощи, тариф им повысили, и «уже по данным февраля-марта зарплату выровняли. В марте она уже превысила уровень 2012 года», подчеркнула Суслонова.

Она рассказала, что если на Западе вызывают скорую и человек не нуждается в госпитализации, тогда этот вызов оплачивает пациент. В России такого нет, поэтому обслуживаются абсолютно все вызовы. А это затраты, потому что услуги врачей скорой помощи стоят достаточно дорого. О сокращении кадров в этой сфере речи идти не может, так как это может существенно ограничить доступность медицинской помощи на дому, отметила Суслонова.

Она напомнила, что зарплаты медицинским работникам будут повышаться: на 6% - в мае и на 9% - в сентябре. Эти деньги в бюджете предусмотрены. Пока зарплата в Подмосковье у врачей не дотягивает до московского уровня. На сегодняшний день зарплата у подмосковных врачей составляет более 45 тысяч, более 28 тысяч – у среднего медперсонала и более 17 тысяч – у младшего. Глава региона ранее поручил до конца этого года довести среднюю зарплату врачей до 50 тысяч рублей.

Источник: сайт «В Подмосковье»

Акция «Ночь в музее» пройдет в Подмосковье 18 мая

Каждый год 18 мая музейные работники во всем мире отмечают свой профессиональный праздник – Международный день музеев. Уже несколько лет к этому дню приурочено еще одно мероприятие – Ночь музеев. Это международная акция, музеи 42 стран мира открывают свои двери для тех, кому интересно посетить музей в необычное время суток – вечером и ночью. Каждый музей предлагает свою особую программу, что-то эксклюзивное и необычное. Музеи Московской области уже в четвертый раз готовят специальные программы и ждут гостей в эту ночь.

«Подмосковье не так давно присоединилось к международной акции «Ночь в музее», – сказал министр культуры Московской области Олег Рожнов. – Всего лишь в четвертый раз она будет проходить на территории региона. Но с каждым годом растет количество участников акции. Если поначалу инициативу проявляли областные музеи, то теперь к ним все больше присоединяется муниципальных. В нынешнем году уже более двадцати как крупных районных музеев, так и совсем небольших, таких как музей С.И. Танеева в Дютькове и Дом-музей поэта В.Ф. Бокова продлят часы своей работы до полуночи. А самые смелые даже до двух часов ночи. Причем музеи не просто приглашают познакомиться с постоянными экспозициями и выставками, но и специально готовят оригинальные программы, рассчитанные на самые разные категории посетителей.»

Наказаны за сокрытие информации

Комитет по ценам и тарифам Московской области наложил штраф по 100 тыс. рублей на Подольское ООО «Эврика-2» и ОАО «Подольский электромеханический завод» за нарушение стандартов раскрытия информации. Кроме того, администрации серпуховского ЗАО «250 ЖБИ» вынесено предупреждение о необходимости своевременного информирования потребителей о своей деятельности и расценках на услуги.

«Я бы рекомендовал всем поставщикам тепла, воды и прочих коммунальных благ ответственно относится к раскрытию информации, - предупреждает заместитель руководителя Комитета по ценам и тарифам Московской области Сергей Дудкин. - Они должны иметь в виду, что этот мониторинг нами ведется постоянно. Потребители имеют право точно знать кому, сколько и за что они платят, а для нарушителей у нас есть целый арсенал наказаний». Среди мер воздействия - штрафы от 100 до 150 тыс. руб. В случае неуплаты взимается штраф в двойном размере, а за неоднократное сокрытие информации руководителя предприятия ждет дисквалификация сроком на 3 года.

Главное управление по информационной политике

Главное – душой не стареть

Общественная организация «Дети войны. Память» в очередной раз организовала в Центральной детской библиотеке «Бригантина» удивительно тёплую встречу люберецких школьников с ветеранами Великой Отечественной войны.

Ребята поздравили почётных гостей с праздником, они читали стихи, пели песни, показывали инсценировки на военную тематику.

После завершения мероприятия наш корреспондент пообщался с участником Великой Отечественной войны почётным ветераном Подмосковья Г.И. Новиковым.

– Георгий Иванович, ну кто поверит, что вам – девяносто? Вы ведёте активную общественную деятельность, на протяжении многих лет руководите Советом ветеранов в посёлке Красково. Более того, постоянно принимаете участие в районных и областных мероприятиях, великолепно вальсируете, поёте, читаете стихи...

– Душа у меня молодая, не чувствую своего возраста. Так бы и выбежал сейчас на футбольное поле, встал бы в ворота... Очень люблю футбол, во времена своей юности я был прекрасным вратарём. Жаль, годы своё берут, от них не спрячешься. Но я не сдаюсь!

– Слышал, что вы выходили на одно поле с самим Николаем Озеровым-младшим.

– Наши дачи находились по соседству – в подмосковном посёлке Загорянский. У Коли была замечательная семья, интеллигентная: отец – солист Большого театра, брат Юрий – известный кинорежиссёр, народный артист Советского Союза.

Вместе с Колей мы начинали играть в теннис, потом в футбол. Прекрасная была команда, дружная. И тут началась война! Она, подлая, всех нас разлучила.

Мне было восемнадцать, когда фашисты напали на нашу страну. Страшные годы мы пережили, незабываемые. А как все ликовали, как торжествовали, когда жестокая война закончилась! Это радостное событие меня застало в Западной Украине, в городе Стрый, где базировалась наша дивизия, охраняя богатый нефтью Дрогобычско-Бориславский промышленный район.

– Сегодня вы поддерживаете общение с кем-то из фронтовых товарищей?

– Нас осталось двое, мой однополчанин живёт в Москве. Дай бог ему здоровья и терпения: в апреле он потерял супругу. Тяжело ему.

– Так ваша дружба длится уже больше 70 лет. Достойный пример для современной молодёжи. Сегодня, кажется, дружбой перестали дорожить, больше развиваются приятельские отношения.

– Пришло время другое. Хотя нынешнее подрастающее поколение нельзя назвать потерянным. Ребята хорошие, но с ними надо работать. Многие учителя проводят в своих школах уроки мужества и патриотизма. Знаю, что учащимся это интересно, они задают фронтовикам разные вопросы, интересуются, чем мы живём сейчас. Школьники понимают, что такое война, и хотят узнать о ней как можно больше. Ведь только мы, участники тех страшных боевых действий, можем рассказать всё так, как это происходило на самом деле. Мы были очевидцами кровопролитных сражений и ожесточённых боёв, знаем, как разрываются снаряды и бомбы... Мы смотрели смерти в лицо и бились до последнего патрона, защищая Родину, семью и друзей. Во имя светлого будущего нашего Отечества, во имя счастливой и безоблачной жизни наших детей и внуков.

P.S. 14 мая в районном Совете ветеранов состоялось чествование юбиляра.

Богдан КОЛЕСНИКОВ
Фото из архива Г.И. Новикова

С юбилеем, ветеран!

Участнику войны Н.И. БОЙКОВУ.

Уважаемый Николай Иванович!

Примите самые сердечные поздравления с 90-летием со дня рождения!

Ваш ратный и трудовой путь прекрасно отражает историю нашей Родины, неразрывно связан с победами и невзгодами нашего народа.

Годы учебы и познание раннего труда выковали в характере молодого сибиряка такие важнейшие качества, как твердость духа, преданность Родине, самоотверженность, решительность. Подтверждением этому является порыв Вашего сердца добровольцем встать в ряды защитников Родины от фашистских захватчиков в самом начале Великой Отечественной войны в 1941 году. В составе действующей армии 3-го Белорусского фронта Вы непосредственно участвовали в освобождении Белоруссии и Прибалтики. Несмотря на все тяготы и лишения Вы находили в себе мужество постоянно быть в первых рядах борьбы с фашистами.

Родина высоко оценила Ваш ратный труд, наградив орденами Отечественной войны II степени и «Красной Звезды», медалями «За взятие Кенигсберга», «За победу над Германией» (всего более 20 медалей).

Особенности Вашего характера – принципиальность, ответственность и высокая работоспособность в полной мере проявились и после выхода на пенсию в 1990 году. С 1992 года по 2010 год Вы неоднократно избирались председателем Совета ветеранов микрорайона «Некрасовка» Люберецкого района. В основе Вашей работы была активная защита социальных прав ветеранов, военно-патриотическое и нравственное воспитание молодого поколения. Вы активно участвовали в «круглых столах» по вопросам лекарственного обеспечения ветеранов, лечения, по проблемам жилищно-коммунального хозяйства и бытового обслуживания.

Особое внимание уделялось Вами проведению уроков мужества в общеобразовательных учреждениях, организации и проведению мероприятий, посвященных знаменательным датам нашей страны, и особенно в честь Дня Победы в Великой Отечественной войне, а также юбилеям ветеранов войны и тружеников тыла.

Будучи председателем Совета ветеранов за активную работу Вы были награждены знаком «Почетный ветеран Подмосковья», Почетными грамотами главы Люберецкого района и г. Люберцы.

Поздравляем с юбилеем!
Вы сегодня в апогее
Славы, почестей, побед,
Опыта прожитых лет.
Мы гордимся дружбой с Вами,
Хоть и сами мы с усами.
Равных Вам, пожалуй, нет -
Есть у Вас на все совет.

Николай Иванович, честь и слава Вам, участнику Великой Отечественной войны 1941-1945 гг., пламенному защитнику нашей Родины и воспитателю молодого поколения! Желаем крепкого здоровья, семейного благополучия и долгих лет жизни!

С уважением,

Ю.А. ОРЕХОВ,
председатель Совета ветеранов войны, труда, Вооруженных Сил и правоохранительных органов Люберецкого района, генерал-майор в отставке

«Мы помним твой подвиг, солдат!»

НОВОСТИ КУЛЬТУРЫ

Под таким названием в преддверии праздника Победы в Великой Отечественной войне в Центральном дворце культуры г. Люберцы открылась выставка люберецких художников. Строго обусловленная военная тематика прослеживается в каждом творческом произведении живописи и графики всех авторов, представленных на выставке, будь то портрет Героя Советского Союза, участника трудового фронта или сюжетная композиция на тему Великой Отечественной войны.

Вот участники этой интересной военной выставки: Андрей Страхов, Николай Морозов, Андрей Дворягин, Алексей Семёнов, Николай Ноздрачев, Дмитрий Даньшин, Виктор Щербаков, Николай Присекин, Герман Воликов, Диана Бычкова, - огромное им спасибо.

Хотелось бы особую благодарность за помощь в организации выставки выразить заместителю руководителя администрации Люберецкого района Юрию Васильевичу Григорьеву и главному хранителю Люберецкого краеведческого музея Нине Андреевне Патрикеевой.

Организаторами выставки выступили министерство культуры Московской области, Люберецкое отделение общественной организации Союза художников Подмосковья, администрация Люберецкого муниципального района.

Выставка продлится до конца мая.

Виктор МАРКОВ,
заслуженный работник культуры МО, член Союза художников России, член правления Союза художников Подмосковья.

Самый светлый и святой день

НАМ ПИШУТ

Для меня 9 Мая – День Победы – самый светлый и святой праздник! Я жду его и целый год живу ожиданием этого дня. Душа плачет и расцветает в этот праздник, жизнь продолжается и обретает опору.

Всё трогает в этот день: торжественный митинг с поздравлением ветеранов, тружеников тыла и всех собравшихся, трогательная церемония возложения цветов у Вечного огня, праздничные концерты с выступлениями артистов и до слез трогательные выступления детских коллективов, звуки духового оркестра, встречи с друзьями и школьниками, праздничный салют…

Хочу поблагодарить всех, кто оказал мне внимание накануне и во время празднования 9 Мая: главу Люберецкого района и города В.П. Ружицкого, депутатов г. Люберцы Д.В. Дениско, А.П. Мурашкина, генерального директора ЛГЖТ М.К. Азизова и его сотрудников, директора Люберецкого управления ЗАГС Е.В. Бакашину - за ценный подарок, а также директора магазина «Аппетит» Ю.Д. Сухова и его сотрудников, лично посетивших меня, - за их поздравления и подарки, генерального директора ресторана «Дюшес» Р.Т. Гусейнова - за его душевный порыв и праздничное угощение.

Особенно приятно, что укрепляется связь ветеранов с молодым поколением, что молодежи передается величие этого праздника! Сколько малышей сфотографировались со мной по желанию их родителей! А это значит, что побеждает доброе и светлое начало в нашей жизни!

С уважением ко всем,

Мария Ивановна ДРОЗДОВА,
участница Великой Отечественной войны, инвалид войны, г. Люберцы

Николай ДУПАК: «Конь дважды спасал меня от гибели»

Творческая деятельность заслуженного артиста РСФСР и Украины Николая Лукьяновича Дупака началась в годы Великой Отечественной войны. Фронтовик. Был трижды ранен. Награждён пятью боевыми орденами и медалями. Дальнейшая жизнь артиста связана с лучшими страницами советского театрального искусства. Двадцать лет он прослужил актёром и режиссёром в Московском драматическом театре им. К.С. Станиславского. С 1963 по 1990 гг. – директор прославленного Театра на Таганке. Именно Дупак способствовал расцвету творчества выдающегося режиссёра Юрия Любимова, актёров Владимира Высоцкого, Николая Губенко, Валерия Золотухина, Аллы Демидовой, Леонида Филатова, многих других артистов. Более 70 ролей в театре и почти столько же в кино. «Сорок первый», «Железный поток», «Интервенция», «Служили два товарища», «Бумбараш», «Вечный зов», «Инспектор уголовного розыска». В этом году мы отметили 68-ю годовщину Великой Победы. Накануне праздника наш корреспондент пообщался с актёром-фронтовиком.

– Николай Лукьянович, вы родились в Украине, в деревне Карачурино Старобешевского района Донецкой области. Часто вспоминаете малую родину?

– Моё детство было беззаботным, много тёплых воспоминаний осталось с той поры. Помню школу, в которой учился, её построили три брата из Хмельницкой области. Там-то земля дорогая была, а Донские степи – почти задаром. Купили они по пятьдесят гектаров и взялись за хозяйство. Сначала построили ветряную мельницу, потом взялись за школу. Соорудили на реке плотину, в результате чего образовался ставок. Вода в пруду была чистая. Здесь и рыбу ловили, и купались.

Вспоминаю, как жители советской страны были огорчены уходом из жизни Владимира Ильича Ленина. Ведь идеи его работ легли в основу Новой экономической политики, проводившейся в 20-е годы прошлого столетия в России и СССР. В развитии страны НЭП сыграла положительную роль. Началось восстановление народного хозяйства! Продналог заменил в деревнях продразвёрстку, что значительно сократило процент изымания зерна с крестьян.

В художественной литературе этот период и, в том числе, деятельность отдельных персонажей красочно показывает в своих пьесах «Баня» и «Клоп» Владимир Маяковский.

До поступления в Ростовское театральное училище я посещал драмкружок во Дворце культуры при авиационном заводе. К одной из памятных дат, связанных с М.Ю. Лермонтовым, руководитель нашего кружка артист Таганрогского драматического театра г-н Гаврилов поставил спектакль «Бородино». Мне досталась роль мальчика, который говорил: «Скажи-ка, дядя…». Среди приглашённых гостей на вечере присутствовал главный режиссёр Таганрогского драмтеатра К.Т. Бережной. После окончания мероприятия он зашёл за кулисы и предложил мне принять участие в его постановке: «Мне нужен юный актёр на роль Дамиса в спектакле «Тартюф». Вы отлично подходите». Меня, 15-летнего мальчишку, и ещё троих ребят приняли во вспомогательный состав драмтеатра. Так началась моя трудовая деятельность. И сегодня общий стаж работы перевалил далеко за семьдесят лет.

Позже к нам приезжал ученик Станиславского – выдающийся театральный режиссёр Юрий Александрович Завадский. Он посмотрел пару спектаклей, в том числе с моим участием, и отметил, что играю убедительно, но ещё нужно учиться. «В Ростове-на-Дону я открываю театральную студию, приглашаю тебя», – обратился ко мне режиссёр. Конечно, я согласился. Благополучно сдал все экзамены, началась учёба. К слову, после меня здесь держал экзамен Сергей Бондарчук, будущий выдающийся актёр и кинорежиссёр. Мы с ним долго потом дружили, учась в театральном, ютились втроём (с нами жил Виктор Колесников) в одной комнате.

Когда нас, студентов, стали задействовать в спектаклях, а это был уже второй-третий курс, за каждый выход на сцену платили по 5 рублей. Но это был не единственный наш заработок: по ночам мы бегали на обувную фабрику «Скороход», где загружали вагоны ящиками с обувью. Получали по тридцать рублей за вагон. Плюс стипендия была рублей 30-40. Жизнь прекрасна! (*Смеётся*).

Кадр из к/ф «Единственная дорога», 1974 г.

Кадр из к/ф «Вера, Надежда, Любовь», 1972 г.

Кадр из к/ф «Сорок первый», 1956 г.

Весной 1941 года в училище пришли два представительных мужчины. Они приглядывались ко многим студентам, фотографировали. Не обошли стороной и меня. Помню, задавали вопросы о театре, о кино. На этом и разошлись. А где-то спустя неделю я получаю телеграмму: «Прошу срочно прибыть в Киев. Проба на роль Андрея в кинофильме «Тарас Бульба». Александр Довженко». Для меня это была большая радость. Приглашает сам Довженко! Всем курсом собирали деньги на самолёт. Прилетаю в Киев, меня встречают, размещают в шикарном номере гостиницы «Континенталь». Какие апартаменты!

Приехав на киностудию, я увидел, как работает на съёмочной площадке Борис Фёдорович Андреев, он играл Остапа. На роль Тараса пробовались Юрий Толубеев, Гнат Юра. Меня сразу отправили на обучение верховой езде. (В картине есть эпизод, когда я выскакиваю на коне из крепости).

А ранним воскресным утром 22 июня на улице послышалась шум, людская суета, взрывы снарядов. Выбегаю на балкон, а над городом кружатся немецкие самолёты. Фашисты бомбили мост через Днепр. Съёмочный процесс остановился, но спустя несколько дней работа над созданием фильма продолжилась. Ненадолго... Бои не утихали. Враг наступал. Артисты рыли окопы, учились владеть оружием, готовились к обороне. Утром я открываю глаза, а в казарме, куда нас переселили, нет ни одного известного артиста. Их эвакуировали. «А как же я?», – промелькнула мысль в моей голове. Я в списках не значился. Чему удивляться: молодой пацан, ну какой из меня тогда актёр?

С чувством патриотизма пошёл в военкомат и изъявил желание уйти на фронт. Рассказал военкому, что являюсь начинающим актёром, снимался в фильме, владею верховой ездой.

Кстати, во время войны конь дважды спасал меня от гибели.

От военкомата меня направили в кавалерийское училище в Новочеркасск. Принимал участие в боях за Ростов. Здесь я получил первое ранение: разведка доложила, что недалеко от нас, за горкой, стоят немецкие мотоциклисты. И командир нашего училища принял решение атаковать недоброжелателей. Но вышло так, что в нескольких километрах от мотоциклистов стояли немецкие танки. Первый выстрел попал по тачанке, она разлетелась вдребезги. После неудачной атаки наш отряд был разбит; к счастью, верный конь меня вынес: я вовремя схватился за Орсика, и он помчался что есть мочи. Километров десять скакал без остановки. Довёз меня до речки Кальмиус, где находилась наша развёрнутая санчасть, здесь мне оказали первую помощь.

Многое я повидал в эти страшные годы. Оборона Москвы. Брянский фронт, тогда им командовал К.К. Рокоссовский. Потом наш полк направили на Воронежский фронт. 19 января 1943 года освободили Валуйки. Дальше взяли курс на Мерефу. Здесь я получил тяжёлое ранение, 6 часов пролежал на снегу. Благодаря высокому профессионализму доктора Ефима Ильича Аронова мне удалось сохранить ногу. Кстати, он потом не раз помогал актёрам Театра на Таганке.

В период реабилитации после ранения я находился в Актюбинске. Три месяца восстанавливался. В местном Дворце культуры организовывал благотворительные концерты в помощь фронту, собирали деньги на танк. (Кстати, за десять встреч нужная сумма была собрана). Здесь я познакомился с кинорежиссёром Борисом Барнетом, и в 1944 году он пригласил меня сниматься в картину «Однажды ночью».

С театром моя судьба сложилась проще. Когда по политическим «соображениям» Александра Петровича Довженко отстранили от кинематографической деятельности, он посоветовал мне «уйти в театральные артисты». Я прислушался к его совету, пришёл в Художественный театр. Здесь мне предложили сыграть небольшую сцену с актрисой Клавдией Еланской. (А в этой сцене у неё был партнёром сам Василий Иванович Качалов). Конечно, я растерялся, и всё провалил. Тогда принял решение начать свою деятельность со студии К.С. Станиславского, которой руководил его ученик Михаил Николаевич Кедров. Через несколько дней собралась приёмная комиссия, в которой сидели знаменитые МХАТовцы: Кедров, Топорков, Андровская, Равенских… Прочитал рассказ А.П. Довженко «Отступник». Выступил успешно, и меня приняли в Театр им. Станиславского. Почти двадцать лет я здесь отработал. Какое созвездие выдающихся актёров: Женя Урбанский, Лиля Гриценко, Николай Сидоркин, Борис Левинсон, Пётр Глебов, Женя Леонов. Я не только был ведущим актёром, но и занимался постановками спектаклей: «Ученик дьявола», «Таинственный остров». Послетрагическойгибелидиректора театра коллектив единогласно предложил на его должность мою кандидатуру. Но в горкоме мне объяснили, что трудно быть руководителем в родном коллективе и предложили возглавить другой театр. Я проанализировал: М.М. Яншин ушёл из театра не сумев найти общий язык с руководством, а на его место был назначен Борис Александрович Львов-Анохин, человек совершенно другой эстетики. «А какой самый плохой театр в Москве?», – поинтересовался я. «Театр драмы и комедии. Подчас на сцене больше народу, чем в зрительном зале. И атмосфера в театре нездоровая». Как стахановец попал в нынешний Театр на Таганке. 2 сентября 1963 года был представлен труппе».

– И как приняли?

– Всё прошло без конфликтов. На общем собрании я рассказал коллективу о себе и пообещал сделать всё возможное, чтобы поднять театр ещё на одну ступеньку. И мне удалось это сделать!

Богдан КОЛЕСНИКОВ
Фото из архива

Воинский долг выполнен достойно!

Двадцатилетним солдатом – рядовым Красной Армии закончил войну Иван Трубин, дойдя с боевыми действиями в составе 89-й гвардейской стрелковой дивизии 27-го стрелкового полка в качестве стрелка, а затем автоматчика, в мае 1945 года почти до самого Берлина. После Победы прослужил в Вооруженных силах ещё более 30 лет, после увольнения из армии в звании подполковника 20 лет трудился на предприятиях народного хозяйства. 11 февраля Ивану Петровичу исполнилось 88 лет. Есть дочь, внуки, правнуки. Награжден 28 правительственными наградами. Как сложился боевой путь 89-й гвардейской стрелковой дивизии, в которой воевал Иван Трубин, и вспоминает ветеран Великой Отечественной войны:

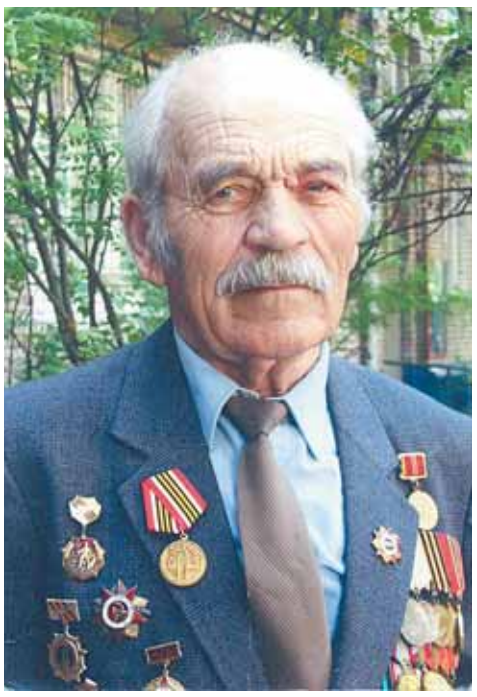

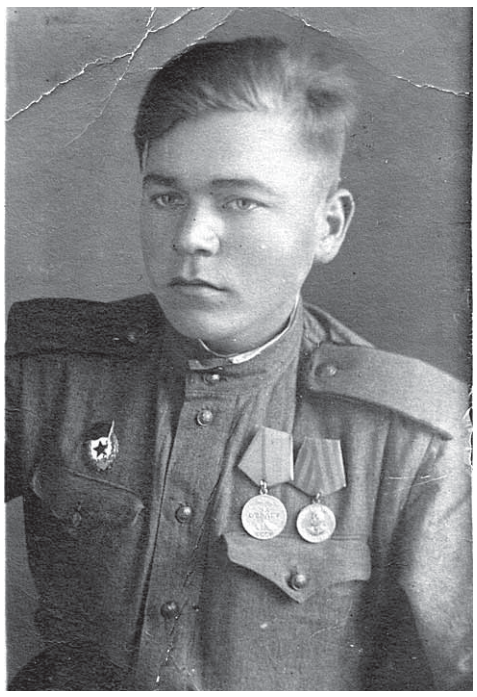

«В 1943 году я был призван в Красную Армию, а точнее сказать, на войну. Прошел трудный путь фронтовика. В составе 89-й гвардейской стрелковой дивизии 27-го стрелкового полка принимал активное участие в таких известных операциях как Корсунь-Шевченковская, Ясско-Кишиневская, Висло-Одерская, освобождал Кировоград, Кишинев, Варшаву, штурмовал крепость Кенигсберг. Победу встретил в Германии.

Памятным для меня был и 1944 год – год решающих сражений. В ходе ожесточенных боев Красной Армии были полностью освобождены Украина, Белоруссия, Молдавия. Красная Армия вышла на государственную границу. Корсунь-Шевченковская операция привела к окружению группировки фашистских войск. Бои шли в тяжелейших условиях, из-за грязи транспорт не мог передвигаться, использовали волов и измученных лошадей. Сами с помощью местных жителей всё военное хозяйство несли на себе. Для выполнения боевых задач требовались не только смелость и отвага, но и изнурительный солдатский труд. Окруженная группировка была уничтожена. Затем последовала короткая передышка, и снова в бой. Четыре месяца дивизия находилась в обороне, пополнялась боевой техникой, людьми, вооружением.

20 августа 1944 года началась Ясско-Кишиневская наступательная операция. Только за один день дивизия совершила 40-километровый бросок, и уже к утру следующего дня освобожден город Кишинев. Главные силы 2-го и 3-го Украинских фронтов завершили окружение больших сил немцев к югу от Кишинева. Окруженные немцы спешили к реке Прут, где надеялись все же спастись на территории Румынии и вырваться из окружения. Только одной дивизией, в которой я воевал, было уничтожено около 4 тысяч фашистов и более 11 тысяч взято в плен.

После разгрома немцев в Молдавии дивизия была выведена в Западную Украину под город Ковель, где пополнилась личным составом и всем необходимым для ведения дальнейших боевых действий. Затем, во второй половине октября, ночными переходами дивизия была переброшена на территорию Польши, совершив 400-километровый марш, и в течение двух месяцев готовилась к решающим сражениям. А с утра 14 января 1945 началась Висло-Одерская операция. Наша дивизия участвовала в ней в составе 5-й ударной армии, которая наступала на главном направлении 1-го Белорусского фронта. Предстояло прорвать сильно укрепленную и глубоко эшелонированную оборону немцев.

Фронт наносил один из мощнейших ударов и имел для этого большие силы. Только одна наша дивизия со средствами усиления наступала на фронте 3 км и имела 700 орудий и минометов, более 100 «катюш», 60 танков и САУ.

В ходе артиллеристской подготовки тысячи снарядов и мин обрушились на противника, а затем пошла в атаку пехота. Вскоре первая полоса обороны была прорвана. Отразив несколько контратак резервов немцев, полки к концу дня подошли к реке Пилица, где проходила 2-я полоса обороны, а перед рекой мощный опорный пункт, который прикрывал мост через реку Пилица. Мост этот для нас и противника имел исключительно важное значение. Он был единственный, который не был еще подорван немцами. По нему предстояло переправиться нашим танкам и другой технике, поэтому обстановка требовала как можно скорее захватить мост, не допустив его подрыва. Эту задачу должна была выполнить наша рота. С наступлением темноты 8-я стрелковая рота под командованием гвардии капитана Папилова форсировала реку, захватила плацдарм, отразила немецкие контратаки и закрепилась. К утру опорный пункт был уничтожен, а мост захвачен. В этом бою отличился командир роты, которому было присвоено звание Героя Советского Союза за умелые действия и личную храбрость.

В ночь на 16 января по захваченному мосту переправилось более 800 танков и САУ 2-й Гвардейской танковой армии, а также другая тяжелая техника, и мы двинулись в прорыв, ломая всякое сопротивление противника. Дивизия гнала немцев строго на Запад, пройдя с боями за 19 дней 500 км. Затем последовало ранение, излечение в госпитале и снова фронт. Участие в боевых действиях и штурме крепости г. Кенигсберг. После взятия крепости 5-я танковая армия была брошена на подмогу нашим войскам, штурмовавшим логово фашистской Германии – город Берлин. Но поскольку события там развивались успешно, наша помощь уже не потребовалась. Продвижение армии было остановлено в 60 км от Берлина. Фашистская армия была повержена, и Великая Отечественная война по разгрому фашистских захватчиков была завершена. Таким образом планы гитлеровской Германии по захвату Советского Союза и порабощению народов СССР закончились полным провалом.

Многие десятки тысяч солдат и офицеров сражались с врагом под боевым знаменем дивизии. Но не все прошли долгий путь войны до победного конца. Выбывали по ранению, многие погибли на поле боя, умирали от тяжелых ран. Но сколько бы кому не довелось сражаться с врагом в рядах Красной армии, каждый достойно выполнил свой воинский долг перед Родиной.

Родина, в годы войны ты дала нам, своим солдатам, все для разгрома врага: оружие и обмундирование, хлеб и снаряды, горючее и махорку. Как часто в бою под губительным вражеским огнем ты, родная земля, была единственной надеждой и защитницей прижавшегося к тебе солдата. Скольким своим сынам спасла ты жизнь! Я видел, какие страшные раны оставила война на теле Родины, видел перепаханные снарядами и бомбами леса, поля, выжженные города и села, мертвые стены опустошенных и разграбленных домов, заводов, фабрик. Видел, как залечивали ее раны вчерашние воины, те же женщины, старики, подростки, ковавшие совсем недавно оружие для армии. Боевой клич «За Родину!» довелось и мне слышать много раз. Так было в тяжелом 1941 году, так было и потом. Командиры и политработники поднимали этой простой фразой «За Родину!» солдат в атаку навстречу смерти и славе, подвигу и победе – под Москвой и в Сталинграде, на Курской дуге и в Белоруссии, под Варшавой и на подступах к Берлину.

Для меня в этом боевом девизе было все то, что осталась за моими плечами: наша большая семья, в которой росли четверо детей, мать – великая труженица, на которой держалось все хлопотное домашнее хозяйство, отец – участник гражданской войны и организатор первой на селе коммуны, а в Отечественную войну офицер-кавалерист, призванный на фронт на второй день после начала войны и тяжелораненый на Северном Кавказе.

Была большая семья, но война разлучила всех нас. Вместе с отцом воевать ушел мой старший брат, потом – я, а вслед за мной и младший брат.

Судьбы у нас были разные, одним из первых погиб младший брат. Похоронку на него получила мать в апреле 1944 года. Он геройски погиб в бою при освобождении Молдавии. Из «похоронки» я узнал, что мы воевали почти рядом, в одной дивизии, но в разных полках. Он был еще совсем молод, ему даже не было 18 полных лет. Отец и старший брат вернулись с войны инвалидами, и через три года умерли вследствие полученных ранений. Мать, не выдержав такого горя, умерла через несколько лет.

После войны я закончил военное училище, продолжил службу в армии, защищал мирный труд нашего народа. И до сих пор Родина для меня – это было и есть маленькое село, где я родился и рос, где жила наша большая семья, где была школа, давшая мне знания и верных друзей, ставших в трудный час солдатами. Чтобы не быть голословным, хочу показать на своем собственном примере. Будучи девятнадцатилетним рядовым, солдатом, я добровольно в тяжелейших боевых условиях вступил в партию. В своем заявлении писал, что в бой хочу идти коммунистом и не ради каких-то привилегий, а хотел быть впереди.

В замечательный праздник Великой Победы хотелось бы вспомнить всех боевых товарищей, как оставшихся на полях сражений, так и ныне живущих, поздравить тех, кто остался продолжать боевые традиции наших славных Вооруженных сил и прославлять наше Отечество».

Иван ТРУБИН,
ветеран Великой Отечественной войны, подполковник в отставке

Песни о войне тронули до слёз

Кто сказал, что нужно бросить
Песню на войне?
После боя сердце просит
Музыки вдвойне…

Этими словами начался праздник, посвященный Дню Победы, в Люберецкой средней школе № 7 (директор С.А. Лалакина).

Каждый год ученики 7 «Б» класса (классный руководитель И.М. Злобина) готовят литературно-музыкальные композиции, посвященные 9 Мая. Школьный зал полон. Выступающие застыли на сцене. Праздник начинается. В этом году ребята рассказывали о песнях Великой Отечественной войны. Зрителей так захватило выступление, что им захотелось принять участие: когда зазвучала мелодия и полилась песня «Катюша», весь зал подхватил знакомые слова. Пели все вместе.

Вот что рассказали о празднике ученики 5 «Б» класса:

Таня Ивашова: «Мне понравилось все. Ребята очень выразительно рассказывали стихи. Все песни, все видеоролики были хорошо подобраны. Это моя самая любимая тематика: «Песня во время Великой Отечественной войны». Ребята 7 «Б» – молодцы!»

Настя Куркова: «Мне понравились стихи, которые рассказывали ребята, они волновались, но выступили хорошо. Я люблю песню «Катюша», а когда зазвучала песня «Священная война», я чуть не расплакалась».

Валя Михайлюк: «Мне очень понравились ребята из 7 «Б»: они читали стихи громко, четко и выразительно, а стояли ровно, смирно, не шелохнувшись».

Максим Масленников: «Ребята по очереди рассказывали про войну и о песнях на войне. Я узнал много нового о военных песнях. У всех ребят были георгиевские ленточки».

Саша Воробьев: «Ученики, которые выступали на сцене, были очень серьезные; они ответственно отнеслись к этому мероприятию, поэтому меня многое пробирало до слез».

Дима Гулимов: «Большое впечатление произвело то, как с чувством уважения и преклонения ребята рассказывали о наших ветеранах».

А для старшеклассников выступление приготовили ученики 10 «А» класса (классный руководитель Т.М. Суворинова). Особенно всем запомнилась инсценировка глав повести Б. Васильева «А зори здесь тихие».

Ирина РЕЗЦОВА,
заместитель директора по воспитательной работе Люберецкая школа № 7

По главной улице - колонной

Празднование Дня Победы состоялось во всех городских поселениях Люберецкого района: Томилино, Красково, Малаховка, Октябрьский.

В Октябрьском есть такая традиция – 9 Мая, посмотрев по телевизору парад на Красной площади, ветераны спешат на «свой» праздник – к зданию администрации. Здесь звучат песни военных лет, малыши из детских садов читают стихи. Дети дарят воинам и труженикам тыла открытки, которые они смастерили своими руками. К главным героям праздника присоединяется школа № 53. Сюда же, к скверу возле здания администрации, целыми семьями приходят жители поселка. Возглавляет шествие глава городского поселения А.Н. Терёшин. Колонна движется по главной улице к памятнику Воину-освободителю. Остановившиеся машины приветствуют её гудками.

Праздничную процессию торжественно встречают нарядные барабанщицы. Всех собравшихся поздравляют глава поселка А. Терёшин; заместитель руководителя местной администрации, полковник в отставке Г. Куликов; заместитель председателя Совета депутатов Л. Анопа, священник Троицкого храма А. Дьячков.

Для ветеранов накрыли большой праздничный стол. По традиции приехала полевая кухня, жители и гости с большим удовольствием угощались пловом и гречкой с тушенкой. Концертную программу подготовили лучшие творческие коллективы поселка и школы № 53. В этом году на митинге собралось много молодежи. В десять часов вечера прогремел роскошный салют. Праздник удался! Хочется от души поблагодарить всех организаторов праздника.

Алексей АХМЕТЗЯНОВ
Фото автора

Отшумели залпы салюта

Все дальше уходит от нас 9 мая 1945 года, но мы по-прежнему помним, какой ценой достался нашим отцам и дедам тот день, и каждый год отмечаем этот прекрасный и трогательный праздник вместе с ветеранами.

День Победы – самый почитаемый праздник. Люберецкая районная организация «Российский Союз молодёжи» не могла не выразить свою благодарность ветеранам. 9 мая активисты ЛРО РСМ приняли участие в праздновании 68-й годовщины Победы. Участие в праздничных мероприятиях принял председатель РСМ Павел Красноруцкий, ведь г. Люберцы для него родной, и это возможность отдать дань памяти своим землякам и поздравить их с праздником.

Торжества открылись праздничным митингом на площади перед районной администрацией. По окончании митинга праздничная колонна двинулась по Октябрьскому проспекту к памятнику Воину-освободителю. Возглавили колону машины, в которых разместились ветераны Великой Отечественной войны и труженики тыла. Ордена и медали ослепительно сияли под солнечными лучами.

Колонну приветствовали учащиеся люберецких школ и профессиональных училищ. Многие ребята держали в руках портреты своих дедов и прадедов – участников Великой Отечественной войны.

В школах Люберецкого района к празднику были подписаны «Письма Победы». После завершения официальной части праздника активисты РСМ двинулись в парк и дарили ветеранам и труженикам тыла георгиевские ленточки и «Письма Победы» с самыми искренними словами благодарности. Эти, кажется, такие небольшие знаки внимания, были очень приятны ветеранам, в ответ они желали, чтобы молодое поколение никогда не знало, что такое война.

Анастасия МАХОВА

Ваш голос должен быть услышан

МОЛОДЁЖЬ И ПОЛИТИКА

В Люберцах подведены итоги Первой подмосковной студенческой недели социально-гуманитарных наук «Молодёжь и социально-экономическое развитие Люберецкого муниципального района».

Позади научно-практические конференции, семинары по актуальным вопросам, мастер-классы. С целью приобщения молодых людей к активной политической и общественной жизни завершающим этапом студенческой недели стал семинар-дискуссия по теме «Молодой житель Люберецкого района: политическая позиция и гражданская ответственность», он состоялся в конференц-зале Дворца спорта «Триумф». В работе «круглого стола» участвовали заместитель директора по научной работе филиала РГСУ в г. Люберцы профессор Пётр Гончаров, председатель областной организации «Российский Союз молодёжи» Сергей Соколов, руководитель районного отделения «РСМ» Алексей Холодов, студенты Российской таможенной академии, РГСУ, медицинского колледжа и других вузов.

После завершения семинара единогласно было принято решение проводить подобные мероприятия регулярно.

Богдан КОЛЕСНИКОВ
Фото автора

Чемпионат «Воркаут–2013»

В Люберецком районе состоялся чемпионат «Воркаут–2013». Организаторами мероприятия выступили: Управление по работе с молодёжью администрации Люберецкого района, Московский областной молодёжный парламент и районный молодёжный парламент, интернет-проект «Типичные Люберцы», физкультурно-спортивный клуб «Геркулес», спортивный клуб «Любер» и баскетбольный клуб «Триумф» (Люберцы).

Воркаут – это не только тренировки на турнике и брусьях, но и позитивная атмосфера и отличная компания. Так и получилось на чемпионате: участники, настроенные на победу, много болельщиков и зрителей, хорошая музыка, ведущие и, конечно, достойный призовой фонд.

Судейскую бригаду представляли профессиональные спортсмены клуба «Геркулес» и руководитель клуба «Любер», спортсмен, основатель первых люберецких «качалок» Анатолий Клюйков. Молодёжь соревновалась в следующих упражнениях: выход силы на две руки, отжимание на брусьях, подтягивание прямой хват, отжимание на брусьях (ноги и руки расположены на брусьях), в полуфинале и финале участники играли в «лесенку» – «турник-брусья», где победитель определялся количеством сделанных упражнений.

Яркая и интересная спортивная борьба сопровождалась блестящими показательными выступлениями Олега «Dextera» Аксенова – одного из самых известных активистов уличного спорта. Каждый желающий мог пообщаться со спортсменом и записаться на тренировку.

После трёхчасовой увлекательной программы были подведены итоги. Победителем чемпионата стал Павел Задорожный. Победителя поздравили начальник управления по работе с молодёжью Борис Новиков и один из основателей клуба «Геркулес» Леонид Троицкий. Павел Задорожный получил кубок победителя чемпионата, планшетный компьютер и интервью в рамках интернет-проекта «Типичные Люберцы».

Остальные финалисты и участники получили профессиональные стильные наушники, абонементы на все домашние игры БК «Триумф» сезона 2013-2014, фирменные шарфы, полугодовые абонементы на посещение клуба «Геркулес», памятные грамоты участников и, самое главное, хорошее настроение и стремление совершенствовать себя в спорте и достигать победных вершин.

Болельщики и зрители были в восторге от мероприятия! Многие изъявили желание заниматься на турниках и вступить в ряды движения «Воркаут».

Управление по работе с молодёжью администрации Люберецкого района

Волшебная сила менеджмента

Чужеземное словечко «менеджер» давно и прочно вошло в наш лексикон, превратившись в разговорно-ироничное «манагер». На самом деле менеджер – управляющий – ключевая фигура в большинстве областей современной экономики, политики и не только.

Искусство управления и в повседневной жизни оказывается не лишним: оно помогает владеющему им продуктивно общаться, располагать к себе людей, убедительно отстаивать свою точку зрения, избегать конфликтов – то есть быть успешным в любой области человеческих взаимоотношений. Знаете, почему Лебедь, Рак и Щука из известной басни И.А. Крылова потерпели фиаско в своей совместной деятельности? Потому что они никогда не изучали менеджмент! Об этом и многом другом говорилось на встрече профессорско-преподавательского состава ГУУ – ведущего вуза России в области управленческого образования с будущими абитуриентами прославленного университета и наиболее интересного и перспективного его подразделения – Института государственного управления и права.

Ещё размышляете? Тогда мы идём к вам!

Встреча эта, состоявшаяся в Малаховском культурно-досуговом центре «Союз», во многом стала уникальной. По сути это был первый в истории московских вузов выездной День открытых дверей, когда не абитуриенты приехали в вуз, а преподаватели отправились в пригород, чтобы пообщаться со школьниками. Зрительный зал заполнили старшеклассники малаховских, люберецких, красковских и других окрестных школ и их преподаватели. Гости Малаховки – директор ИГУиП Г.Р. Латфуллин, его заместители и руководители основных кафедр провели встречу в лучших традициях современного искусства управления, наглядно показав, в чем оно заключается, и продемонстрировав высочайший профессионализм уже с самых первых минут.

«Вы, верно, думаете, что мы приехали вас агитировать? Такой цели у нас нет! Мы приехали не уговаривать, а отговаривать!» – ошарашил присутствующих Г.Р. Латфуллин. И тут же заинтриговал всех еще больше: «Целью нашего мероприятия является не стремление завлечь в приемную комиссию потенциальных абитуриентов, а как можно больше рассказать вам о нашем вузе и заинтересовать наиболее достойных из вас. Нам нечего себя пиарить – нашему университету в этом году исполняется 94 года и в рекламе он не нуждается. Конкурс в нашем вузе – более 100 человек на место. Поэтому мы хотим отговорить тех, у кого нет цели стать хорошим управленцем или юристом, сделать хорошую карьеру, кто идет к нам по наущению родителей. Неправильно полагать, что везде требуются специалисты с высшим образованием. К сожалению, так сложилось, что в нашей стране школьников часто пугают: не поступишь в институт – станешь дворником! Но ведь хорошим профессионалом может быть даже уборщица. Главное – иметь цель в жизни и стремиться к ней. В Европе давно ценят профессионалов, а у нас думают, что без высшего образования вы человек «второй категории», поэтому многие стремятся в университет ради диплома. Такие случайные люди в нашем университете учиться не смогут – им будет скучно. Они быстро поймут, что «не туда пришли». Поэтому, не скрою, мы отчисляем 10-20% студентов на младших курсах. При этом мы гордимся нашими выпускниками, среди которых есть и министры, и послы. Недавно из двух тысяч претендентов В.В. Путин отобрал нашего выпускника А.С. Никитина, который сегодня возглавляет Агентство стратегических инициатив». Чтобы быть до конца откровенным, директор института признался, что выпускники применяют полученные знания по-разному: «К сожалению, у медали 2 стороны: современная высшая школа готовит не только великих людей – она «готовит» и коррупционеров. Получив знания, кто-то может использовать их не только во благо, но и во вред». Что лишний раз подтверждает, что знания и навыки, даваемые институтом, поистине универсальны.

Управленье – управа над ленью

«У нас учатся люди с активной жизненной позицией, – продолжил Г.Р. Латфуллин, – поэтому они добиваются успехов в самых разных областях жизни. Мы готовим управленческую элиту. У нас учатся молодые люди с позитивным мышлением, которые действительно поднимут Россию с колен. В нашем институте мы даем не только профессиональные знания и умения. Вы идете к работодателю – он посмотрит на ваш внешний вид, как вы держите плечи, как говорите – какая у вас дикция, насколько вы коммуникабельны. Это важно, и всему этому тоже мы учим. Что такое управленье? Это «управа над ленью». В первую очередь – над своей собственной. У нас в институте есть Совет активной молодежи – «САМ», это символично, ведь молодой человек должен всё делать сам. Мы поощряем студентов, которые активно занимаются наукой, спортом, общественной работой. Например, сегодня я подписал таким студентам 34 стипендии по 9,5 тысяч рублей».

Встреча получилась невероятно интересной – интрига обострялась каждым новым оратором. Выступивший вслед за Г.Р. Латфуллиным его заместитель А.В. Руднев заявил, что не согласен с директором и наоборот, намерен агитировать старшеклассников поступать в ГУУ и ИГУиП – и обстоятельно доказал, почему. «Сейчас в ГУУ учится 18000 студентов, – поведал школьникам Александр Васильевич. Обучение ведется по всем формам образования – дневной, вечерней, заочной. И хотя директор института сказал, что мы не собираемся вас агитировать, вам стоит подумать о поступлении именно к нам. Потому что у нас даются знания, необходимые для вашей будущей карьеры, для вашей будущей успешной жизни. Вузу с почти столетней историей есть, что вам сказать и что преподнести. Куда бы вы ни пришли работать в современном мире, в том числе в Подмосковье, где много муниципальных образований, везде нужны специалисты именно инновационного развития, знающие экономику, право и управление. Мы готовим юристов, менеджеров в области городского и муниципального управления. Сегодня очень важен миграционный процесс – такие специалисты тоже хорошо трудоустраиваются». Много интересного о внеурочной деятельности студентов института, а также о грантах, которые предоставляются лучшим из них, старшеклассникам рассказал доцент, кандидат исторических наук О.Ю. Яхшиян – заместитель директора ИГУиП по воспитательной работе.

Время на кончиках пальцев

В современном мире информация распространяется стремительно. Не напрасно Билл Гейтс назвал наше время «временем на кончиках пальцев». Это значит, что скорость коммуникаций такова, что мы едва успеваем информацию «пощупать», как она уже изменилась. На помощь приходят Wiki-технологии, призванные оптимизировать процесс систематизации, поиска и получения информации – такие технологии успешно применяются в ГУУ. Известный американский футуролог Тоффлер, который предвидел многое из того, что происходит сейчас, говорил: «В XXI веке неграмотным будет не тот, кто не умеет читать и писать, а тот, кто не умеет учиться и переучиваться». Эти слова как нельзя лучше символизируют стиль работы Государственного университета управления и Института государственного управления и права.

Основные направления, по которым вуз готовит бакалавров и магистров, – это «Государственное и муниципальное управление», «Менеджмент», включающий «Управление в городском хозяйстве» и «Управление миграционными процессами», а также «Юриспруденция». О том, как интересно быть юристом, старшеклассникам рассказал доцент, кандидат юридических наук И.В.Матвеев: «Любая деятельность, особенно управленческая, требует надежного правового обеспечения. Юристы, которых мы готовим, специализируются именно на этом. Часто можно услышать, что юристов в нашей стране слишком много. Это так. Но действительно хороших, квалифицированных юристов по-прежнему не хватает. В нашем институте хорошая база, есть зал судебных заседаний, где мы учим наших студентов участвовать в судебных процессах. У нас есть очень приличная криминалистическая лаборатория, потому что криминалистика нужна не только сотрудникам следственных органов. Мы тесно сотрудничаем с информационно-справочными системами, такими как «КонсультантПлюс» и учим наших студентов быстро искать нормативный материал для того, чтобы использовать его на практике. Сегодня критерии оценки работы юриста меняются. Если лет 7-8 назад о качестве работы юриста говорили по количеству выигранных процессов в суде, то после того, как несколько лет назад вступил в силу закон «О медиации» (имеется в виду примирительная процедура с участием посредников), качество работы юриста определяется не количеством судебных тяжб, которые он выиграл, а умением этих тяжб избежать, убедив своего контрагента договориться без обращения в суд. Это интересно, увлекательно, поэтому приходите к нам и попробуйте свои силы в юриспруденции!»

Как сделать из восьми восемьдесят

Этому и другим секретам менеджмента будущих абитуриентов также обещали научить. Хорошей разминкой перед вступительными испытаниями стала для них викторина, которую подготовила Н.В. Бобылева – доцент кафедры теории управления, являющейся одной из старейших кафедр вуза. Умники и умницы с легкостью разобрались в том, как сделать бизнес на бродячих собаках, как получить 41, умножив пять на восемь, и как подвело незнание основ менеджмента Лебедя, Рака и Щуку из басни. А прокололись на сущей ерунде: никто из старшеклассников, присутствовавших в зале, не смог прочитать эту знаменитую басню наизусть… Дабы встреча не закончилась на столь печальной ноте, самые сообразительные участники викторины были вознаграждены – они получили в подарок книгу Г.Р. Латфуллина с дарственной надписью из рук автора.

В завершение мероприятия его инициатор – профессор, кандидат исторических наук, а по совместительству депутат Малаховского совета депутатов Ф.М. Ибятов вручил подарки именитым гостям и выразил надежду на то, что абитуриенты из школ Люберецкого района успешно выдержат вступительные испытания в ГУУ и ИГУиП, дабы впоследствии достойно послужить нашей большой и малой Родине на поприще государственного и муниципального управления.

Подробнее о программе вступительных испытаний и Днях открытых дверей можно узнать на интернет-сайте института по адресу: www.iguip.guu.ru.

Адрес университета: Москва, Рязанский проспект, 99.

Телефон приемной комиссии: 8 (495) 371-57-66.

Светлана КУДРЯВЦЕВА
Фото автора и Константина Кирюхина

«Люберецкие чтения» в новом доме ГСИ

В Гуманитарно-социальном институте (п. Красково Люберецкого района) прошла Всероссийская научная конференция на тему «Социальная картина мира в общественных науках».

2013 год для Гуманитарно-социального института знаменателен тем, что его сотрудники, студенты и преподаватели обзавелись новым домом в п. Красково Люберецкого района. Торжественное открытие, прошедшее 11 января, ознаменовало собой очередную веху в истории вуза, а также дало новые возможности для реализации различных направлений деятельности, в частности для развития науки.

Являясь не просто учебным заведением, а целым научно-образовательным центром, Гуманитарно-социальный институт славится своими научными традициями. Сотрудники вуза за последние годы подготовили и опубликовали 155 учебных пособий, 20 учебников, 80 монографий.

А межвузовские научные конференции, за глаза называемые гостями и участниками «Люберецкие чтения», ежегодно собирают заинтересованных людей из нескольких регионов для обсуждения различных проблем современности.

В этом году очередная научная конференция состоялась 25 апреля. Она была посвящена теме «Социальная картина мира в общественных науках».

Следует отметить, что на этот раз у конференции новый статус – она стала всероссийской. Представители не только из Москвы и Подмосковья, но и из других регионов нашей страны решили обменяться мнениями и достижениями в различных областях гуманитарных знаний.

Среди участников студенты, аспиранты и преподаватели Гуманитарно-социального института, Московского педагогического государственного университета и его отделения, Московского государственного областного социально-гуманитарного института г. Коломна, Государственного университета управления, Московского государственного университета им. М.В. Ломоносова, Высшей школы экономики, Московского государственного университета путей сообщения, Института бизнеса и дизайна г. Москва, Московского университета МВД РФ, НОУ «Свободная Вальдорфская школа» г. Жуковский, Российской академии народного хозяйства и государственной службы при Президенте РФ, Муниципального института г. Жуковский, МОУ СОШ № 10 г. Жуковский, Ростовского филиала Института повышения квалификации Следственного комитета РФ, Тихорецкого филиала Кубанского государственного университета, Воронежского института МВД России, Волгоградской академии МВД РФ, МГОУ им. В.С. Черномырдина, Краснодарского университета МВД России, Института морского транспортного менеджмента, экономики и права им. Ф.Ф. Ушакова, Саратовского государственного университета им. Н.Г. Чернышевского, филиала Российского государственного социального университета в г. Люберцы, Московского государственного гуманитарного университета им. М.А. Шолохова, средней школы VIII вида «Надежда» г. Коломна, а также сотрудники Следственного отдела Следственного управления Следственного комитета России по Ставропольскому краю, Экспертно-криминалистического центра ГУ МВД РФ по г. Иваново и Ивановской обл., ОАО «НИЦ «Строительство», Управления по работе с территориями администрации Люберецкого района.

Важно то, что студенты (даже первокурсники) наравне с аспирантами и преподавателями имели возможность выступить с докладами и поделиться результатами своих научных изысканий.

Конференция началась в актовом зале с Пленарной части, а затем, после кофе-паузы, во время которой в непринужденной обстановке за чашкой чая можно было познакомиться с коллегами и поговорить на околонаучные и совсем далекие от науки темы, участники разошлись по секциям. Секций было четыре: социально-культурологическая, политико-правовая, образования и педагогики, экономики и менеджмента. На каждой из секций можно было услышать интересную информацию и поучаствовать в дискуссии (обсуждении).

По итогам конференции будет опубликован сборник трудов, так что каждый из участников сможет получить свой авторский экземпляр.

Вот как отмечает важность происходящего проректор Гуманитарно-социального института по научной работе, кандидат технических наук, профессор Тамара Сергеевна Самсонова:

«Главным в научно-исследовательской и инновационной деятельности ГСИ является развитие основных научных направлений вуза, подготовка высококвалифицированных кадров в области науки, активное внедрение научных результатов в гуманитарную практику, привлечение и закрепление молодежи в сфере образования и науки. Это и обеспечение коммерциализации научных разработок, расширение связей с коммерческими предприятиями и финансовыми структурами, повышение качества деятельности института в области предоставления услуг, повышения качества регионального, федерального и международного сотрудничества.

Будущее науки связано с молодыми исследователями и учеными, среди которых за последние несколько лет значительно возросли интерес к научным исследованиям и стремление к разработкам инновационных и нестандартных концепций. Молодое поколение призвано реализовывать перспективные планы развития науки и потому сейчас должно стать одним из определяющих звеньев этого процесса.

Наиболее актуальными являются сейчас три задачи – приобщить молодежь к научным исследованиям, выявить наиболее способных и обеспечить им условия дальнейшего развития их исследовательского таланта. Перспективные разработки, которые молодые исследователи отражают в своих кандидатских диссертациях, должны получить дальнейшее развитие. Так как именно за счет инноваций, предлагаемых и реализуемых талантливой молодежью, может происходить дальнейший рост и научное развитие российской экономики, права и культуры.

Мы надеемся, что многие замыслы молодых ученых воплотятся в жизнь и внесут значительный вклад в развитие национальной и международной гуманитарной науки. Наш институт искренне гордится молодыми интеллектуальными и творческими талантами, возлагает на них огромные надежды и твердо верит, что достигнутые успехи - лишь начало долгого пути в научной и практической деятельности».

Галина МЫСЕНКО,
начальник управления воспитательной и социальной работы ГСИ,
кандидат педагогических наук, доцент

«Просто я очень люблю детей!»

Какая мама не волнуется, отправляя впервые своё чадо в детский сад! Как он там будет один? Не обидит ли кто? Не заболеет ли? Понравится ли ему в садике? Повезло детям, которые ходят в Люберецкий детский сад № 51, в группу к Нине Александровне Ильиной!

На днях она отмечает красивый двойной юбилей: 65-летие со дня рождения и 45-летие профессиональной деятельности. Разносторонняя личность, она – поэт и художник, рукодельница и швея, «секретный агент» и сказочный герой. Да, да – это всё она, и все ее ипостаси – для наших детей. И к каждому ребенку у Нины Александровны свой подход, свой секретный ключик.

Сказать, что наша воспитательница добрая и внимательная – это очень мало... Нина Александровна, будучи инициатором многих идей и планов, тем не менее всегда выдержанна, тактична, доброжелательна и обязательно находит теплые слова при разговоре с каждым ребенком. Нина Александровна никогда не жалеет ласки и внимания для детишек. Кого погладит, кого прижмёт, кому на ушко шепнёт. Ну, а если кто-то разбушуется, она придумает такое, что сорванец про свои шалости забудет и с удовольствием включится в необычное приключение или важное поручение. В группе у неё всегда чистота, свежий воздух, никаких сквозняков. Столы расставлены, постели застелены, книжки, игры и игрушки разложены так, чтобы детям было удобно ими пользоваться.

Утром Нина Александровна очень ласково и гостеприимно встречает детей, для всех находит приветливое слово. Вечером, когда родители приходят за детьми, каждой маме, бабушке или папе она рассказывает о ребёнке так, будто весь день провела только с ним одним. Нина Александровна отлично знает психологические особенности каждого ребёнка.

Опытный воспитатель Нина Александровна может посоветовать молодым родителям, как укрепить здоровье малыша, как выработать тот или иной полезный навык. Иногда ей приходится терпеливо объяснять занятой маме, что лучше заболевшего ребёнка оставить дома.

Детсад воспитывает и дает образование. Многое познаётся в игре: детей ждут речевая разминка, весёлая физкультура, забавный счёт, танцы, подвижные игры. Каждый воспитанник в таких условиях мягко и неуклонно приучается к личной ответственности за коллективный результат.

Быстро пролетели четыре года. Впереди у нас – грустный праздник для детей и взрослых, выпускной. Детям не хочется покидать тёплое, приветливое гнёздышко, где их ждут и любят. Они волнуются на пороге новой, школьной жизни, полной неизвестного…

Труд нашего воспитателя не пропадет даром: благоприятный жизненный старт, счастливое детство не могут не сказаться на дальнейшей жизни ребенка.

В чём секрет профессионального мастерства Нины Александровны? Сама она говорит: «Нет никакого секрета! Я ничего ни от кого не скрываю, просто я очень люблю детей!» Она действительно обладает уникальным человеческим талантом, умеет найти подход и к взрослому, и к маленькому человеку. От неё к детям идёт настоящее тепло, тепло души. Его не купишь ни за какие деньги, оно не появится ни за какую зарплату.

Мы, родители и дети 8-й группы, от всего сердца поздравляем любимую воспитательницу с юбилеем и желаем огромного здоровья, счастья и удачи. Мы искренне гордимся, что наших детей воспитывала Нина Александровна Ильина.

Родители и дети
группы № 8
детского сада № 51
г. Люберцы

Рождение традиции

Люберецкий лицей № 15 — самая новая школа в нашем районе. Но и здесь уже складываются собственные традиции — добрые, красивые, в чем-то неповторимые. Например, почти все школы празднуют День Победы, приглашая в гости ветеранов, проводят уроки мужества, дают в честь участников войны концерты самодеятельности. Но сочетать праздник с научно-практической конференцией старшеклассников — это под силу не каждому учебному заведению!

В актовом зале яблоку было негде упасть. Кое-кому из ребят пришлось даже сесть на колени к своим товарищам. Юные артисты — мальчики и девочки, одетые в военную форму образца 1941-1943 годов или просто по давней довоенной моде, заметно волновались. И неудивительно. Очень многое на этом празднике было для них впервые...

Гости - ветераны Великой Отечественной войны. Представители ветеранской общественной организации «Братские зори» - председатель Мария Ивановна Бодрова, ее соратники Вениамин Михайлович Орлин и Иван Александрович Сподин, а также Анатолий Никитович Романенков, труженица тыла Анна Васильевна Мухина из общественной организации «Дети войны. Память», ее председатель Ольга Петровна Поликарпова — дочь фронтовика, бережно хранящая память об отце — боевом командире...

А на сцене — этап за этапом кровавого военного пути — перед зрителями разворачивались живые картины Великой Отечественной, воспроизведенные школьными артистами с документальной точностью и глубокой искренностью творчества.

Вот самое начало лета 1941 года. На школьном дворе выпускники танцуют вальс, впереди — планы, мечты, счастье... И вдруг, как гром среди ясного неба, голос Левитана: «Граждане и гражданки Советского Союза! Сегодня, 22 июня в четыре часа утра без объявления войны германские войска напали на нашу страну...» Когда из динамиков зазвучала «Вставай, страна огромная!», ветераны встали, а вслед за ними в едином порыве поднялся весь зал.

Зима в военном Подмосковье. Солдатский привал. Звучит бессмертная сурковская «Землянка». И тут же - история создания песни, рожденной в ожидании первого наступления под Истрой, душевный рассказ о том, как новую песню приняли бойцы на фронте. Вспоминается цитата из известного фильма: «Кто сказал, что надо бросить песни на войне? После боя сердце просит музыки вдвойне!».

Новая страница войны — и новая песня. «Синий платочек» - неофициальный гимн призывников и добровольцев военных лет, звучавший у дверей военкоматов едва ли не чаще знаменитого «Прощания славянки»...

Война забрала в окопы не только мужчин. Стройная старшеклассница в солдатской гимнастерке чуть покачивается в свете пятне рампы:

Я только раз видала рукопашный,
Раз — наяву. И сотни раз во сне.
Кто говорит, что на войне не страшно,
Тот ничего не знает о войне...

А дальше — обстановка простой деревенской избы в далеком тылу. Солдатская мать, — в простеньком домотканом платье, в платочке, - зажигает свечку под иконами, нежно, как руку вернувшегося сына, прижимает к груди бумажный треугольник полевой почты. И все не решается открыть. Что принесло ты домой, военное письмо? Долгожданную весточку с передовой? Адрес эвакуационного госпиталя, где проходит лечение ее раненый герой? Или, не приведи Господи, сухие торжественные строки, наскоро нацарапанные жестким карандашом районного военкома: «Такого-то числа 1943 года ваш сын геройски погиб в бою...»?

Простая самарская колхозница Прасковья Еремеевна Володичкина получила девять этих страшных писем. Девять сыновей было у Еремеевны — и война не пощадила ни одного... На родине, над Волгой в селе Алексеевка, матери-героине поставлен памятник. А в 15-м лицее в честь нее прозвучала в исполнении десятиклассницы Ани Петуховой знаменитая баллада «Постарела мать за тридцать лет». И ветераны незаметно утирали слезы, подпевая и вспоминая, как ждали от них вестей их матери...

Ученицы выпускного класса лицея сфотографировали гостей праздника, и по окончании концерта подарили каждому его портрет с памятной надписью. А ветераны пообещали передать создающемуся школьному музею некоторые реликвии, сохранившиеся со времен великого подвига России.

Татьяна БАРАКИНА
Фото автора

С чего начинается Родина?

Фойе перед концертным залом Люберецкого Дворца культуры напоминает музейную экспозицию, посвященную Великой Отечественной войне. На стендах и столах — документы и вещи времен войны. И – книги. Книги наших ветеранов, свидетелей и участников великих событий, творцов Победы. Имена авторов, и ныне живущих, и уже покинувших нас, хорошо известны люберчанам. Михаил Изместьев, Василий Турченко, Герман Гребенников... Гордость и слава родного края.

Выставку к Дню Победы подготовили сотрудники Люберецкой Центральной библиотеки имени Есенина. Отлично сохранившиеся экземпляры советских газет с публикацией обращения Сталина к гражданам страны и пакта о капитуляции Германии отмечают начало и конец войны. Треугольники солдатских писем — связующая нить между солдатом и далеким домом, счастье и надежда на встречу близких. В рамке страшное напоминание об ужасах войны — нормы выдачи продуктов и карточки из блокадного Ленинграда. Несмотря на голод, холод и бомбежки город жил и сопротивлялся врагу.

Среди вещей – перо и чернильница, керосиновая лампа, каска, армейская фляга и даже настоящая офицерская гимнастерка. Все вещи — подлинные, принадлежавшие когда-то реальным командирам и бойцам Красной Армии. В этой гимнастерке, слегка вытертой на локтях, почти добела отстиранной фронтовыми дождями, пришел с войны отец Аллы Леонидовны Карпенко...

Дополняли экспозицию книги из фонда библиотеки — сборники документов. Жестокие и правдивые свидетельства военных кошмаров, статистика геройского подвига победителей.

Особый интерес выставка вызвала у школьников. Даже самые младшие посетители не просто разглядывали экспозицию, но и буквально засыпали сотрудников библиотеки вопросами:

– Кто из люберецких ветеранов воевал на Курской Дуге?

– А художник Дворягин, который нашу Марью Ивановну нарисовал, — тоже фронтовик?

– Что, вот таким пером и писали письма на фронт? А я думал — карандашами, чтобы с чернилами не возиться...

– А фляжка — настоящая?

– А если мой прадедушка книгу напишет, можно будет ее сюда поставить?

Впрочем, на самый главный вопрос сегодня ребята смогли ответить себе сами. Это вопрос из доброй старой песни: «С чего начинается Родина?»...

Татьяна БАРАКИНА
Фото автора

Рекорд рыболовов-любителей

Люберчане отметили День Победы новыми спортивными достижениями. В традиционном турнире по спортивной рыбалке, ежегодно проводящемся на Наташинских прудах, в этом году приняло участие рекордное число рыболовов-любителей.

Только официальный список участников турнира, составленный судьями районного Спорткомитета при подсчете утреннего улова плотвы и карпов, насчитывает 65 имен. Причем вопреки расхожему мнению о том, что посидеть в праздник на пологом бережку с удочкой любят почти исключительно представители сильной половины человечества, в соревнованиях выступили и дамы. Людмила Ивановна Сержанина, Галина Викторовна Венедиктова, Надежда Солодкова и Елена Олеговна Насретдинова вполне доказали, что могли бы, при случае, дать фору и профессиональному рыбаку-мужчине!

Некоторые спортсмены выступали целыми семейными командами-династиями, например, Александр Львович и Владимир Александрович Литвины, Александр Борисович и Павел Александрович Федюшкины.

Ввиду большого наплыва желающих поучаствовать, подсчет улова шел не по весу, как в минувшем году, а «по хвостам». Разумеется, не допускалось использование сетчатых снастей — только удочки и спиннинги. В качестве наживки — дождевой червь или пареная кукуруза. А спорткомитет во главе с Сергеем Николаевичем Долговым, как всегда, приготовил для победителей призы: новенькие снасти и большой книжный том в подарочном издании. Спортивная история родного города — во всех подробностях и с массой цветных иллюстраций. На тот случай, если пришел ловить, а клёва нет, можно посидеть, книжечку почитать...

– Да дело даже и не в улове! – делится впечатлениями победитель соревнований в номинации «ветераны» Анатолий Балашов, – это просто обыкновенная житейская радость: прекрасное ясное утро, всенародный праздник... Сидишь себе в красивейшем месте родного города, которое, как нам власти обещали, станет скоро еще красивее... Ведь пруды еще и почистят, когда программа благоустройства Наташинского парка заработает! Я тут немного замечтался, даже пару раз проглядел, когда поплавок задергался. Так что улова у меня в этот раз не очень много — всего восемнадцать хвостов...

– А я и не думал, что надо идти и предъявлять наловленных рыб жюри! – смеется самый маленький участник праздничной рыбалки, школьник Данила, – это же само по себе здорово, рыбу ловить. И лучший приз — когда что-нибудь поймается!

– И сколько у тебя поймалось?

– Вот! – мальчишка, хохоча, показывает лежащую на ладони крохотную пурпурную рыбку с черными глазками-бусинками.

– Она же не настоящая! Хвост резиновый...

– Правильно. Это, считайте, блесна. Таких рыбок в магазинах вместо наживки продают. Но эту я прямо тут, на пруду, и нашел. У настоящих рыбаков есть примета: если найдешь чужую блесну — к двойному улову. Всех «своих» рыб поймаешь и еще тех, которые у потерявшего на эту блесну клюнули бы!

А прямо по соседству с прудами, едва заканчивается мощеная главная аллея, высоко взлетает над сеткой солнечный волейбольный мяч. Игроки, кому – слегка за тридцать, кому сильно за пятьдесят...

– Восемь лет назад мы с друзьями, жители окрестных домов на северной стороне, создали взрослую любительскую команду, – рассказывает тренер Иван Кузьмич Шостка, – тренировались сначала во дворе, потом, изредка, на «Искре». А как-то раз забрались в «дикую» часть парка и сами себе оборудовали площадку. Здесь теперь и играем. Вот, песочку недавно добыли, подсыпали, окончательно выровняли место, сеточку новую привезли. Все — сами, по собственной инициативе и на собственные средства, вскладчину... Очень надеемся, что при реконструкции парка будет непременно учтено наличие в нем регулярно действующего, по-настоящему народного спортивного объекта. Нам бы только еще скамейки для зрителей сюда поставить — и будет самый настоящий мини-стадион.

В Люберцах есть еще несколько любительских волейбольных команд. Ветераны «Спартака» регулярно играют, а клуб «Офицерское собрание» во главе с тренером Леонидом Литуном даже с международных любительских турниров награды привозит...

– Телефончик этого вашего Леонида можно раздобыть? Вызовем «Офицерское собрание» на честный спортивный бой, посмотрим, какие у Литуна «орлы» над площадкой летают!..

В отдалении с летней эстрады доносится задушевная довоенная мелодия, тихо качаются поплавки над зеленой заводью, гулко хлопает в песок волейбольный мяч. Люберчане умеют с душой отметить праздник!

Светлана САМЧЕНКО
Фото Киры Бычковой

Сергей ДУНИМАЛОВ: «На поэтической волне»

Знакомьтесь: Сергей Георгиевич Дунималов, полковник в отставке с 1984 года, человек интереснейшей судьбы, человек с поэтической душой. О нём можно написать увлекательную книгу. В одном из ближайших номеров мы планируем опубликовать очерк о его жизненном пути. А сегодня предлагаем вниманию читателей его стихи.

ДРУЗЬЯМ-ДАЛЬНЕВОСТОЧНИКАМ

Леночке и Геннадию Недошковским

Недошковские, Недошковские,
Где пропали вы, черт возьми?
Вроде были мы нетаковские
В те суровые годы, дни.
Вроде были мы все «друганами»,
Водку, хлебушек – пополам.
Так какими же ураганами
Раскидало нас по углам?
Ветры зимние и московские
Воют волками день и ночь.
Недошковские, Недошковские,
Позабыли нас, что ль, напрочь?
И не пишите, и не звоните,
И приехать – уж не мечтай!
А мы старые – только тронете,
Ведь рассыплемся невзначай.
Недошковские, Недошковские!
Хоть откликнитесь как-нибудь.
А мы люди-то те же, свойские,
И дорога к нам – тот же путь.

1998 г. г. Люберцы

НАСТРОЕНИЕ

Смотрю в окно: погода мрачная,
Полно на небе облаков,
И дождик льет. И жизнь невзрачная
Средь безнадежных дураков.
Но лишь проглянет солнце ясное,
Настрой печальный был таков!
И жизнь становится прекрасною
Средь симпатичных чудаков.

1999 г. г. Люберцы

НЕВЕСТА

Эмме М

Нард на свадьбе веселится!
Глаза гостей ее искали.
Здесь незнакомы многих лица
Ей в этом незнакомом зале.
Она юна и так прекрасна!
Нежны и грациозны жесты.
И так естественна, так ясна
Она – счастливая невеста.
А хрупкий стан ее объемлет
Единственное в жизни платье!
И радостно она приемлет
И поздравленья, и объятья.
Вуаль рукой отодвигает,
Приоткрывая лик прелестный.
И чудным взором озаряет
Всех окружающих Невеста.
И все живое расцветает
Там, где ее ступают ножки.
Земля любовно расстилает
Лишь для нее свои дорожки.
Где в этот вечер центр Вселенной,
И где заглавное в ней место?
Конечно, необыкновенно
То место, где стоит Невеста!

2005 г. г. Люберцы

ПРАЗДНИКИ

Внучкам дорогим

Скоро праздники, скоро праздники.
Мы считаем часы и дни.
Очень любят подарки проказницы -
Две девчоночки - внучки мои.
Как приятно на милые личики,
На глазенки родные глядеть.
Я б хотел, чтоб шикарные лифчики
Им попозже пришлось бы надеть.
Я молю, умоляю Всевышнего
Дать судьбу им простую совсем:
Чтобы не было горюшка лишнего,
Счастья было не меньше, чем всем.
А пока ожидаем мы праздники!
Собираем подарки тайком…
Я смотрю, как
в голубеньком тазике
Ножки моют они перед сном.

1995 г.

ДЖОГГИНГ
(бег трусцой)

Прекрасное видение
Колышется чуть-чуть.
А ножки – заглядение –
Куда-то держат путь.
Фигурка вся точеная,
И рост – ну в самый раз.
Походочка крученая –
Не отрываешь глаз.
А волосы пушистые
Стекают по спине.
Пушистые, душистые –
Их запах слышен мне.
На ней безукоризненный,
Конечно, туалет.
И утешитель жизненный
Скорее есть, чем нет.
Такая вот картиночка
Лишь с тыла мне видна:
Высокая блондиночка
Идет совсем одна.
А я ведь на дистанции,
Я в лес сейчас бегу.
Как паровоз на станции,
Стоять я не могу.
Прекрасное мгновение!
И я себя кляну.
Дай обгоню видение,
Да с фронта хоть взгляну.

1996 г.

ЮБИЛЕЙНОЕ (себе)

Мой паспорт при себе
и удостоверение
Участника войны,
той самой – Мировой.
А жизнь, считай, прошла,
к большому сожалению:
Мне восемьдесят лет!
Друзья же льстят – Герой!
Держусь за эту жизнь,
карабкаюсь по стенке.
Свалюсь в один момент –
гарантий никаких.
За эту уйму лет
я снял немного пенки,
Но каждый раз платил
из кошельков своих.
И долго ли еще
топтать родную землю –
Неведомо то мне,
да я и не ропщу.
Теперь уж каждый миг
Всевышнему я внемлю,
И сколько он ни даст,
я больше не спрошу.
Но все же есть еще
большое утешение:
На склоне лет своих
я вовсе не один.
К тому ж еще
хозяин положения,
По крайности, себе
пока что господин.
Не так уж и ослаб,
в руках еще есть сила.
Сто метров прохожу
за шестьдесят секунд.
И блеск, что есть в глазах,
мне жизнь не погасила,
Не прочь бы посетить
Париж и Трапезунд.
Собрались здесь друзья,
родные, все любимые,
Чтоб вместе разделить
и радость, и печаль.
Прошли уже года
неповторимые.
Мы скажем, притворяясь:
«Ну, раз прошли, не жаль!»

29.07.2004 г.
г. Люберцы

ГОРЯЧЕЕ ОБРАЩЕНИЕ ЦИВИЛИЗОВАННОГО АМЕРИКАНЦА К РУССКОМУ МУЖИКУ ИВАНУ ДАВЫДОВУ (DAVIDOFF) С ПРИЗЫВОМ К ЗДОРОВОМУ ОБРАЗУ ЖИЗНИ (по случаю начала «большой дружбы» между Россией и США в 2002 году)

Возьмешь яйцо – холестерины!
Кусочек мяса – там пурины.
Мешают разные причины
При насыщении мужчины.
Жиры дают инсульт, инфаркты –
К тому научные есть факты.
А соль (и сахар) – ох, поверь ты, -
Здесь речь идет уже о белой смерти.
Пьем молоко с большим сомненьем:
Его белки под подозреньем.
И даже мед – сплошь углеводы,
Хоть, правда, и другой природы.
Вино и водка – это ужас!
Нет ничего на свете хуже.
Шашлык божественный заказан!
Там комплекс всяческой заразы.
Еще хваленая есть соя!
От сои мрут ну прямо стоя,
Или рождаются уроды,
Как месть разгневанной Природы.
Ну что еще? Ах да, колбасы!
Там дрянь любая, нет лишь мяса.
Не говорю уж о куренье –
Да это просто преступленье!
Покаместь все. Ты что-то понял?
Иль я тебя еще не донял?
Тогда мужик, Иван Davidoff,
Послушай напоследок вывод.
Вывод:
Инфаркт, инсульты –
всяк в свой срок
Тебя достанут, дядя.
Переходи-ка ты, дружок,
Скорей на травоядье.

24 июня 2002 г. г. Рига

НАБЛЮДЕНИЕ

Снег ложится мягко-мягко
И наращивает слой.
Укрывает непорядки
Белой нежной пеленой.
Человек пройдет, нарушит
Этот девственный покой.
Рушит, сушит, крушит, душит
Человек – ведь он такой.
Снова снег ложится мягко,
Все наращивает слой.
Снова прячет непорядки
Белой нежной пеленой.
Наши гадости скрывает
Хоть на время, хоть пока.
Так бездумно покрывает
Мать шкодливого сынка.
Но весна победно грянет,
И пойду я по росе.
Предо мной тогда предстанет
Ржавь и дрянь во всей красе.

1995 г. г. Люберцы

СТАРОСТЬ – НЕ РАДОСТЬ

Не теряйте мужества –
дальше будет хуже.

Марк Аврелий

Как трудно утром прийти в себя.
Лежу, как лягушка в луже.
Борюсь кое-как,
организм теребя,
Но дальше ведь будет хуже.
Сползу на ковер, как-то встану в рост.
И слабость, и что-то недужит.
Загадок нет, и вопрос очень прост,
Но дальше ведь будет хуже.
Сдаю постепенно свои рубежи.
Удавка все туже и туже.
Бои идут у последней межи,
Но дальше ведь будет хуже.
Противник могуч –
превосходство сил!
Сдаваться придется, друже…
«Сдаемся, что ли, -
я друга спросил, -
И больше не будет хуже?»

1996 г. г. Люберцы

ЗИМА-ЗЛОДЕЙКА

Простой вопрос, пустяк, задачу
Зима-злодейка затруднит.
Ошибка выйдет неудачей,
А промах может погубить.
От всяких зим воспоминанья
Дрянные только у меня:
Или какие-то страданья,
Иль нет тепла, иль нет огня,
Иль настроенье угнетенное,
Хоть волком вой, совой кричи!
И лишь надежда отдаленная:
Когда-то прилетят грачи.
А тянется вся эта музыка
Так много месяцев подряд,
Что даже у дворняжки Тузика
Глаза давно уж не горят.
А где-то есть ведь лето вечное,
Не знают люди слова «снег»,
Живут счастливые, беспечные,
И всюду радость, всюду смех.
И есть ведь край обетованный,
Где солнце, море, рай земной!
Туда стремлюсь, никем не званный,
Я безнадежно всей душой.

1999 г.

ЭЛЕГИЯ

Нет солнца
вот уже который день.
Нет ясного!
И нет тепла и света!
И ни один предмет
давно уже не дарит тень,
И это посреди
так называемого лета
Московского, что после
долгих холодов,
Как бедный родственник
и неуверенно, и робко
Приходит к дому,
и всегда готов
И съежиться, и скрыться, и уйти
неведомою тропкой.
А мы останемся без Солнца
в серый день
Печальные и бледные,
как дети подземелья.
И нет энергии,
и двигаться нам лень.
И нет без Солнца нам
ни жизни, ни веселья.

1998 г. г. Люберцы

ЛЮБЕРЕЦКАЯ ПАНОРАМА

НАША КНИЖНАЯ ПОЛКА

Лучший подарок для ребенка - КНИГА!

Набор из 12 книг по цене 600 руб.

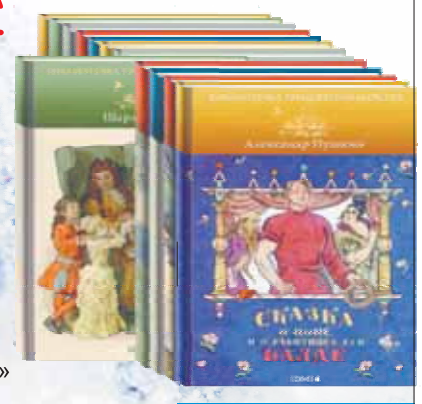

В набор входят следующие книги:

- **Шарль Перро** («Золушка», «Кот в сапогах»)
- **А.С. Пушкин** («Сказка о рыбаке и рыбке», «Сказка о золотом петушке»)
- **Сказка о лисичке сестричке и волке**
- **Сказки про зверей** («Курочка ряба», «Лиса и журавль», «Колобок», «Ворона и рак», «Кот и петух».
- **А.И. Куприн** «Чудесный доктор»
- **Л.Н. Толстой** – Басни и Былины
- **В.Ф. Одоевский** – «Городок в табакерке»
- **А.С. Пушкин** – «Сказка о попе и работнике его Балде»
- **Сказки про зверей** («Три медведя», «Журавль и цапля», «Лиса и тетерев», «Лиса и кувшин», «Мужик и медведь», «Коза-дереза»)
- **Шарль Перро** («Красная Шапочка», «Спящая красавица»)

Все книги с иллюстрациями, твердый переплет, 32 стр.

Купить можно по адресу редакции: г. Люберцы, ул. Кирова, 57

(495) 559-70-15

ПРИГЛАШАЕМ РЕАЛИЗАТОРОВ

РАБОТА

В кафе г. Дзержинский требуются ОФИЦИАНТЫ. Доход от 30 000 руб. в месяц. Тел. (495) 550-03-44

На работу в охрану (ЧОП) требуются мужчины 21-55 лет, гр. РФ, без в/п, з/пл. 14-16 тыс. руб. График 1/2. Помощь в получении лицензии.Соцпакет. Форма бесплатно. Тел: +7 (495) 705-10-31, +7 (495) 705-80-89

Требуются охранники на объекты в г. Люберцы и г. Дзержинский. График 1/2, 3/3. Гражданство РФ. Возраст 25-45 лет.
Тел.: (495)565-46-89, 8-903-123-97-50

В кафе г. Дзержинский требуются ПОВАРА. Доход от 35 000 руб. в месяц. Тел. (495) 550-03-44

АЛКОГОЛЬ ЛОМАЕТ ЖИЗНЬ? ВЫХОД ЕСТЬ! МЫ ТАКИЕ ЖЕ, КАК ТЫ. ПОЗВОНИ БЕСПЛАТНО! МЫ РЯДОМ - ГРУППА АНОНИМНЫХ АЛКОГОЛИКОВ в г. ЛЮБЕРЦЫ «ТРЕЗВОСТЬ» Тел.: 8 (925) 040-98-94, ул. Урицкого, д. 1.

На постоянную работу складскому комплексу в п. Октябрьский требуется:

- **Комплектовщик** с навыками работы на складской технике (муж. от 20 лет, без в/п, гражданство РФ). Условия: график работы с 8-17 и 11-20 нед/нед, соцпакет, карьерный рост, з/п от 20000-24000 тыс.

Тел.: 8 (495) 741-39-88

РАЗНОЕ

От производителя: новые подушки для софы, «малютки», ортопедические матрацы. Перетяжка мебели.
Тел.: (495) 517-32-86

Ремонт холодильников, стиральных машин, телевизоров. Продажа, монтаж, сервисное обслуживание кондиционеров. Выезд мастеров на дом.
8 (499) 713-19-59, 8 (901) 183-19-59

ДИПЛОМНЫЕ, КУРСОВЫЕ, ПРАКТИКИ. Опыт. Доведение до защиты. Консультации. Индивидуальное исполнение. Корректировка.
Тел.: 8-906-751-82-89, 8-925-514-32-43

Автопереезды, грузчики! Сборка, упаковка мебели. Вывоз ненужных вещей.
8-929-985-74-98, 8-495-744-71-15, Юра

Продаю ж/бетонное овощехранилище, можно под склад.
Тел.: 8-916-50-50-883, Михаил, Надежда

НЕДВИЖИМОСТЬ

Новорязанское шоссе. Продается **земельный участок** 15 соток, 60 км от МКАД, пгт. Цюрупа. ПМЖ, свет, газ, поле, лес, недалеко два озера, река Нерская, церковь, школа. От ж/д станции «Виноградово» 7 км, автобус. Цена 390 тыс. руб.
Тел.: 8-926-863-60-89

ООО «СоюзЭнергоСтрой» требуются :

- **БУРИЛЬЩИК БКМ 317** для установки опор, работа по МО вахтовым методом, з/п сдельная.
- **СПЕЦИАЛИСТ для работы на автолаборатории и по э/монтажным испытаниям ВЛ и КЛ.** Образование инженерное. З/п по результатам собеседования.

Тел.: 8-905-585-51-77, Юрий (495) 721-40-75

ФГУ комбинат «Искровец» УФА по гос. резервам по ЦФО

МАШИНИСТ АВТОВЫШКИ И АВТОГИДРОПОДЪЕМНИКА с удостоверением з/п 23 000-25 000 руб.

ИНЖЕНЕР-СТРОИТЕЛЬ, опыт работы от 3-х лет, ПК, знание программы «ТурбоСметчик», з/п 30 000-35 000 руб.

НАЧАЛЬНИК УЧАСТКА ХРАНЕНИЯ-КЛАДОВЩИК о/среднее профессиональное, с опытом , з/п 26 000-29 000 руб.

БУХГАЛТЕР, о/высшее, опыт работы в бюджете, ПК, 1С з/п 25 000-30 000 руб.

РАБОЧИЙ ПО КОМПЛЕКСНОМУ ОБСЛУЖИВАНИЮ И РЕМОНТУ ЗДАНИЙ, гр. РФ, временно, з/п 26 000-29 000 руб.

Адрес: г. Люберцы, 1-й Панковский проезд, д. 5
Тел.: 8(495)554-15-07,554-42-02

Организация МУП «КЖКХ и Б» **приглашает на работу** в котельную д. Марусино **ОПЕРАТОРА ГАЗОВОЙ КОТЕЛЬНОЙ**.
Тел.: 8-926-846-71-97

Помощь в получении **Кредита** гр. РФ в т.ч. безработным
СПЕЦПРЕДЛОЖЕНИЕ ПЕНСИОНЕРАМ
100 % результат
(495) 644-66-18
8-985-644-77-29

ДЕНЬГИ НАЛИЧНЫМИ для граждан РФ до **150 000 руб.** без поручителей, залогов и справок
8-985-480-4324, 8-925-024-2080

НАГРАДЫ, МОНЕТЫ, СТАТУЭТКИ, ЗОЛОТО, СЕРЕБРО и т.д. Выезд. КУПЛЮ. тел.: 8 903 666 33 55

Эко Нат легкий, стильный потолок

ЗАКАЗ, ДОСТАВКА, МОНТАЖ
продажа комплектующих от производителя
НАТЯЖНЫЕ ПОТОЛКИ

Германия 5-15 м² 8600 р.
Россия 5-15 м² 6900 р.

8-495-225-33-37
8-903-744-35-07
8-925-506-85-52

ПРИГЛАШАЕМ К СОТРУДНИЧЕСТВУ ПРОРАБОВ
Акции на www.econat.ru

Телефонный справочник Люберецкого района
Карта-схема «Всё в одном»
можно купить в редакции газеты «Люберецкая панорама»
г. Люберцы, ул. Кирова, д.57 Тел.: (495) 559-70-15
100 руб.

Утерян аттестат
№ А 4587078 о среднем общем (полном) образовании на имя **Маркаровой Нонны Рамисовны**, выданный в 1999 году Муниципальным общеобразовательным учреждением «Гимназия № 1» г. Люберцы. Нашедшим просьба вернуть.
Тел.: 8-903-626-09-81

В связи с началом 1 апреля 2013 года весеннего призыва граждан на военную службу с целью достоверного информирования граждан о ходе весенней призывной кампании и разъяснения порядка исполнения гражданами воинской обязанности созданы «ГОРЯЧИЕ ЛИНИИ».

«Горячая линия» Генерального штаба будет работать еженедельно, по вторникам и четвергам, в период с 23 апреля по 11 июля 2013 года, с 10 до 12 часов. Номера телефонов: **8 (495) 696-68-03, 696-68-04, 696-68-05**.

«Горячая линия» Западного военного округа будет работать еженедельно, по вторникам и четвергам, в период с 23 апреля по 11 июля 2013 года, с 10 до 12 часов. Номера телефонов: **8 (812) 494-26-00, 494-26-06**.

«Горячая линия» военного комиссариата Московской области будет работать еженедельно, по вторникам и четвергам, в период с 23 апреля по 11 июля 2013 года, с 10 до 12 часов. Номер телефона **8 (495) 522-59-15**.

ОКНА REHAU
ОТ ПРОИЗВОДИТЕЛЯ KraftServis
REHAU

ОСТЕКЛЕНИЕ БАЛКОНОВ И ЛОДЖИЙ ПВХ И АЛЮМИНИЕМ
Акция-"ДВОЙНАЯ СКИДКА"
Доставка и монтаж в один день
8-499-178-58-00
8-903-740-91-94
www.kraftokna.ru
КАЧЕСТВО ВЫЗЫВАЕТ УВАЖЕНИЕ

ИЗВЕЩЕНИЕ

Кадастровым инженером Иноземцевым Иваном Николаевичем, Московская область, г. Люберцы, п/о-3, д. 70, кв. 40, e-mail: i.n.inozemtsev@gmail.com, тел. 8-926-406-27-98, квалификационный аттестат № 77-11-482, в отношении земельного участка с кадастровым номером 50:22:0040305:1242, расположенного по адресу: Московская область, Люберецкий район, д. Кирилловка, д. 104-а, выполняются кадастровые работы по уточнению местоположения границы земельного участка.

Заказчиком кадастровых работ является Савцов Вячеслав Иванович, Московская область, Люберецкий район, пос. Томилино, д. Кирилловка, д. 104 А, тел.: 8-926-205-06-43.

Собрание заинтересованных лиц по поводу согласования местоположения границы состоится по адресу: Московская область. Люберецкий район, пос. Томилино, ул. Гаршина, д. 3. оф. 305/4 «17» июня 2013 в 11 часов 00 минут.

С проектом межевого плана земельного участка можно ознакомиться по адресу: Московская область, Люберецкий район, пос. Томилино, ул. Гаршина, д. 3, оф. 305/4.

Возражения по проекту межевого плана и требования о проведении согласования местоположения границ земельных участков на местности принимаются с «16» мая 2013 г. по «17» июня 2013 г. по адресу: Московская область, Люберецкий район, пос. Томилино, ул. Гаршина, д. 3, оф. 305/4.

Смежные земельные участки, с правообладателями которых требуется согласовать местоположение границы:

50:22:0040305:183, Московская область, Люберецкий район, рп. Томилино, д. Кирилловка, дом 104.

При проведении согласования местоположения границ при себе необходимо иметь документ, удостоверяющий личность, а также документы о правах на земельный участок.

МУЗ «Люберецкая станция скорой медицинской помощи» ТРЕБУЮТСЯ:

ПРОГРАММИСТ з/п 10165-22200 руб. 1 категории, о/среднее профессиональное или высшее, с 9-00 до 18-00, 5/2

МЕДИЦИНСКАЯ СЕСТРА з/п 9753-11275 руб., по приему и передаче вызовов, с дипломом и сертификатом «сестринское дело», ПК, с 9-00 до 9-00, сутки/трое

МЕДИЦИНСКИЙ СТАТИСТИК з/п 9244-9544 руб., о/среднее медицинское, сертификат, ПК, с 9-00 до 18-00, 5/2

ФАРМАЦЕВТ з/п 9000-10385 руб., с сертификатом специалиста, ПК, з/п 10385р. с учетом доплаты, с 9-00 до 18-00

Адрес: г. Люберцы, ул. Южная, д. 23.
Тел.: 8 (495) 554-01-70, 554-43-08

Чествование защитников Родины

Информация Люберецкого управления социальной защиты населения

В соответствии с постановлением Правительства Московской области от 21.03.2013 № 197/11 «О выплате единовременной материальной помощи отдельным категориям граждан в связи с празднованием 68-й годовщины Победы в Великой Отечественной войне 1941-1945 годов» выплата произведена следующим категориям граждан:

Категория граждан	Размер единовременной материальной помощи на одного человека
Инвалиды и участники ВОВ	5000 руб.
Вдовы (вдовцы) УВОВ и ИВОВ	4000 руб.
Лица, награжденные знаком «Жителю блокадного Ленинграда»	4000 руб.
Бывшие несовершеннолетние узники	4000 руб.
Труженики тыла	3000 руб.

В общей сложности выплата произведена 6 778 получателям на общую сумму 23 610 000 рублей. Данные выплаты ветераны получат на банковские счета в Люберецких филиалах отделения Сбербанка России и почтовые отделения связи «Почта России» для дальнейшей доставки почтовыми работниками.

В соответствии с Планом мероприятий по подготовке и проведению празднования 68-й годовщины Победы в Великой Отечественной войне 1941-1945 гг.:

– по Люберецкому району совместно с Советом ветеранов были организованы встречи, вечера с участниками Великой Отечественной войны;

– 884 поздравительные открытки вручены инвалидам и участникам Великой Отечественной войны, лицам, награжденным знаком «Жителю блокадного Ленинграда» от временно исполняющего обязанности губернатора Московской области А.Ю. Воробьева;

– 6 мая 2013 года на Люберецкой земле прошло областное торжественное мероприятие, посвященное 68-й годовщине Победы в Великой Отечественной войне 1941-1945 годов с участием 70 делегаций муниципальных образований Московской области;

– 7 мая 2013 года состоялся прием губернатора Московской области, посвященный 68-й годовщине Победы в Великой Отечественной войне 1941-1945 годов, в Доме Правительства Московской области.

Уважаемые наши ветераны!

Люберецкое управление социальной защиты населения Министерства социальной защиты населения Московской области Победы поздравляет вас с этим Великим Днем!

Вы отстояли свободу и независимость страны в годы Великой Отечественной войны, подняли ее из руин и мы в неоплатном долгу перед вами. Желаем вам крепкого здоровья, оптимизма, много сил и энергии, мира и долголетия. Пусть в ваших семьях всегда будут поддержка и понимание родных и близких людей, счастья и добра вам на долгие годы. Низкий вам поклон.

Поздравляем с Днём семьи!

Семья – самое главное в жизни для каждого из нас. Именно в семье мы учимся любви, ответственности, заботе и уважению. Семья – это близкие и родные люди, те, кого мы любим, с кого берем пример, о ком заботимся, кому желаем добра и счастья.

Хорошо, что в наше время есть так много поводов поздравить и сказать теплые слова тем, кто связан так или иначе с этим праздником – как молодым, еще только планирующим создание собственной ячейки общества, так и зрелым, многие годы живущих душа в душу.

Люберецкое управление социальной защиты населения Министерства социальной защиты населения Московской области поздравляет всех жителей Люберецкого муниципального района Московской области с Международным днем семьи. Пусть в каждой семье царит мир, доброта и любовь.

С праздником!

Ирина МАРТЫНОВА,
начальник
Люберецкого управления
социальной защиты
населения

Ежемесячная денежная выплата (ЕДВ)

малообеспеченной семье в случае рождения с 01 января 2013 года третьего ребенка или последующих детей

Люберецкое управление социальной защиты населения Министерства социальной защиты населения Московской области сообщает.

Во исполнение пункта 2 Указа Президента Российской Федерации от 07.05.2012 № 606, в Московской области с января 2013 года установлена ежемесячная денежная выплата семье в случае рождения с 01 января 2013 года третьего ребенка или последующих детей (Закон Московской области от 12.01.2006 № 1/2006-ОЗ «О мерах социальной поддержки семьи и детей в Московской области» (в ред. от 06.02.2013 № 12/2013-ОЗ).

Ежемесячная денежная выплата семье назначается, если семья является малообеспеченной и имеет среднедушевой доход ниже величины прожиточного минимума, установленного в Московской области на душу населения на день обращения.

Ежемесячная денежная выплата малообеспеченной семье предоставляется одному из родителей, имеющих место жительства в Московской области, при рождении третьего ребенка или последующих детей, имеющих место жительства в Московской области.

Размер ежемесячной денежной выплаты семье равен величине прожиточного минимума, установленной в Московской области для детей, за вычетом размера ежемесячного пособия на ребенка, назначенного на ребенка, в связи с рождением которого предоставляется ежемесячная денежная выплата семье.

Ежемесячная денежная выплата малообеспеченной семье предоставляется на одного ребенка (третьего или последующего) до достижения им возраста трех лет.

Порядок назначения ежемесячной денежной выплаты малообеспеченной семье в Московской области утвержден постановлением Правительства Московской области от 04.04.2013 № 223/12 «Порядок назначения ежемесячной выплаты семье в Московской области» и опубликован на официальном Интернет-портале Люберецкого муниципального района **www. lubreg.ru** в разделе «Социальная сфера – социальная защита» (Люберецкое управление социальной защиты населения).

Наш адрес:
140000, Московская область,
г. Люберцы, ул. Мира 7а.
Тел. 8(495) 554-65-00,
8(498) 553-96-33,
e-mail: L5033@msznmo.ru

Обучение вождению для лиц с ограниченными возможностями

Люберецкое управление социальной защиты населения Министерства социальной защиты населения Московской области доводит до сведения граждан, имеющих инвалидность, что в Государственном бюджетном специализированном учреждении социального обслуживания Московской области (ГБСУСО МО) «Шереметьевский реабилитационный центр» проводится обучение лиц с ограниченными физическими возможностями по программе подготовки водителей транспортных средств категории «В», с последующим получением водительского удостоверения. Обучение вождению осуществляется на автомобилях с ручным управлением, управлением под правую рабочую ногу и обычным управлением.

Срок обучения составляет 60 календарных дней.

Обучение вождению для лиц с ограниченными возможностями, являющихся жителями Московской области, осуществляется на БЕСПЛАТНОЙ основе.

Стоимость стационарного социального обслуживания составляет 75% от установленной пенсии за каждые 30 дней нахождения в учреждении.

ГБСУСО МО «Шереметьевский реабилитационный центр» расположено по адресу: **141720, Московская область, г. Долгопрудный, мкр. Шереметьевский, ул. Л. Толстого, д. 10.** Контактный телефон для получения более подробной информации: **8(495)408-93-33**. Адрес электронной почты: **Sh-R-Z@yandex.ru**

Для принятия на стационарное социальное обслуживание и обучение в ГБСУСО МО «Шереметьевский реабилитационный центр» предоставляются следующие документы:

1. Направление Люберецкого управления социальной защиты населения;
2. Справка Пенсионного Фонда России о размере пенсии;
3. Паспорт;
4. Справка бюро медико-социальной экспертизы об инвалидности;
5. Справка медицинской водительской комиссии о годности к вождению (только для инвалидов с ДЦП);
6. Справка от нарколога о не нахождении на учете;
7. Справка от психиатра о не нахождении на учете;
8. 4 фотографии (размером 3 х 4) на матовой бумаге;
9. Справка о прохождении флюорографии;
10. Справка поликлинического учреждения об отсутствии контакта с инфекционными заболеваниями и возможности проживания в общежитии.

Ближайшая группа начнет обучение с 3 июня 2013 года.

Посторонний уход и специальное диетическое питание (для больных сахарным диабетом и т.п.) в Реабилитационном центре не предоставляется.

Информацию и разъяснения по данному вопросу можно также получить у специалистов Люберецкого управления социальной защиты населения. Контактный телефон **8 (495) 554-84-72**, каб.14.

Люберецкое управление
социальной защиты
населения

Месячник «Парковочные места для инвалидов»

С 1 по 31 мая 2013 года Министерством социальной защиты населения Московской области совместно с органами местного самоуправления муниципальных образований Московской области будет проводиться месячник «Парковочные места для инвалидов», в ходе которого будет проведена проверка соблюдения требований законодательства, предусматривающего выделение на автомобильных стоянках (остановках) мест для автотранспортных средств инвалидов.

В соответствии со статьей 15 Федерального закона от 24.11.1995 № 181-ФЗ «О социальной защите инвалидов в Российской Федерации» государство гарантирует инвалидам (включая инвалидов, использующих кресло-коляски и собак-проводников) создание условий для беспрепятственного доступа к объектам социальной инфраструктуры (жилым, общественными, производственным зданиям, строениям и сооружениям, спортивным сооружениям, местам отдыха, культурно-зрелищным и другим учреждениям), а также беспрепятственного пользования железнодорожным, воздушным, водным, междугородным автомобильным транспортом и всеми видами городского и пригородного пассажирского транспорта, средствами связи и информации (включая средства, обеспечивающие дублирование звуковыми сигналами световых сигналов светофоров и устройств, регулирующих движение пешеходов через транспортные коммуникации). Также частью девять указанной статьи предусмотрено выделение не менее 10 процентов мест (но не менее одного) для парковки специальных автотранспортных средств инвалидов на каждой стоянке (остановке) автотранспортных средств, в том числе около предприятий торговли, сферы услуг, медицинских, спортивных и культурно-зрелищных учреждений. Указанные места не должны занимать иные транспортные средства. Статьей 16 вышеназванного федерального закона предусмотрена административная ответственность юридических и должностных лиц за уклонение от исполнения требований к созданию условий инвалидам для беспрепятственного доступа к объектам инженерной, транспортной и социальной инфраструктур.

Начальным этапом проведения месячника станет уточнение списков инвалидов, управляющих транспортными средствами, а также выявление их потребности в индивидуальном парковочном месте вблизи места жительства.

Особое внимание при проведении месячника планируется уделить проверке прилегающей территории учреждений здравоохранения, культуры, спорта, образования, органов муниципальной власти, аптек, предприятий бытового обслуживания, общественной торговли, транспортной инфраструктуры. Люберецким Управлением социальной защиты населения совместно с Отделом ГИБДД МУ МВД РФ «Люберецкое» будет проведен мониторинг использования парковочных мест для инвалидов с принятием соответствующих мер к лицам, нарушающим действующее законодательство в данной области.

В соответствии с частью 2 статьи 12.19 КоАП РФ за нарушение правил остановки или стоянки транспортных средств в местах, отведенных для транспортных средств инвалидов, на водителя налагается административный штраф в размере от трех до пяти тысяч рублей. За нарушение требований законодательства в части выделения на автомобильных стоянках (остановках) мест для специальных автотранспортных средств инвалидов, статьёй 5.43 КоАП РФ предусмотрено наложение административного штрафа на должностных лиц в размере от трех тысяч до пяти тысяч рублей; на юридических лиц - от тридцати тысяч до пятидесяти тысяч рублей.

Люберецкое Управление социальной защиты населения совместно с Отделом ГИБДД МУ МВД РФ «Люберецкое» призывает водителей к корректному отношению к данной категории участников дорожного движения, в том числе проявлению осторожности при проезде пешеходных переходов, соблюдению скоростного режима, проявлять особое внимание на дороге к пешеходам с ограниченными возможностями.

Люберецкое управление
социальной защиты
населения

Алексей ПЛОТНИКОВ: «Яд в списках не значится...»

Сотрудники 4 службы Управления ФСКН России по Московской области провели пресс-конференцию для представителей региональных средств массовой информации. На вопросы журналистов ответили майор полиции Алексей Евгеньевич Плотников и полковник полиции Ольга Михайловна Мощенкова.

Вопрос:

– Люберецкий коллектив борцов с наркотической напастью немного поменялся за то время, которое прошло с нашего последнего разговора. Стала ли эффективнее работа службы?

Алексей Плотников:

– У нас прошло сокращение кадров. Несколько опытных офицеров ушли на повышение, так что коллектив стал компактнее и моложе, а значит, пожалуй, оперативнее. А вот насчет количества и качества нашей работы... Ну, меньше ее не стало, это точно. Прибыльный криминальный бизнес, незаконный оборот наркотиков – скучать не приходится. 2013 год начался для нас с очередной экстремальной истории: чуть ли не прямо в новогоднюю ночь, когда все приличные люди радуются или уже отдыхают после праздника, мы занимались дознанием по факту притоносодержательства, проводили оперативное мероприятие в притоне... В этом году, кстати, уже задокументированы два факта обнаружения притонов, возбуждены уголовные дела. Три дела направлены в суд. Оба эти притона – героиновые... Сейчас еще один раскрыли, ведутся розыскные действия. Это притон в городе Дзержинском. Хозяин квартиры и его гражданская жена – варщики, сами изготавливали амфетаминосодержащие препараты из аптечного сырья, сами и употребляли, да еще к тому же и держали сеть распространителей...

Вопрос:

– Скорее всего, уголовное дело будет в отношении развернутой преступной группы?

Алексей Плотников:

– Да... Сейчас в нашем районе идет массовое строительство. А кто работает на стройках? Правильно, в основном – мигранты. Но значительная часть уроженцев, например, Таджикистана едет к нам не в качестве крановщиков, бетонщиков и штукатуров. Через полностью прозрачную границу с курьерами с юга в Подмосковье проникает огромное количество наркотиков, в основном – «тяжелых», героиновой группы. В этом году в районе торгового центра «МЕГА» на Белой Даче задержан курьер с грузом более килограмма героина. Таджик. Сам не употребляет, перевозкой зелья только зарабатывает. В городе Котельники участились случаи передозировок. Один зависимый скончался... Он тоже был гражданином сопредельной республики. По совокупности полученной оперативной информации мы провели розыск по месту временного проживания этого умершего наркомана. Оказалось, там живет одиннадцать гастарбайтеров и, похоже, криминалом они не брезгуют: на съемной квартире найдено два килограмма восемьсот двенадцать граммов героина. Причем высочайшей очистки! Большая часть его была уже расфасована для розничной продажи. Ведется следствие, но уже сейчас понятно, что отрава прибыла из Таджикистана. На северной стороне города Люберцы задержан гражданин Таджикистана, узбек по национальности, со ста граммами героина, готового к продаже. Были и другие изъятия...

Вопрос:

– В пресловутые «лихие девяностые» в ходу у криминала были гашиш, анаша и героин. Даже кокаин считался редким наркотиком. Потом, благодаря достижениям современной химии, Россию захлестнули всяческие ЛСД, «экстази», амфетамины, метадон и прочие синтетические вещества...

Алексей Плотников:

– Здесь есть совершенно определенная социо-возрастная зависимость. Героином, например, «балуются» относительно взрослые наркоманы, в возрасте 25-30 лет. А молодежь как раз увлекается «синтетикой». Тот же амфетамин – «дискотечный» наркотик, первые часы после приема, когда человек чувствует подъем эмоциональных и физических сил, можно всю ночь без перерыва веселиться на танцах. Это потом – полное истощение, жестокие муки, «пушечный» удар по здоровью. Но кто из праздных любителей развлекаться задумывается о том, что потом?.. В марте мы задержали целую группу лиц, занимавшихся изготовлением, хранением и распространением амфетамина именно среди молодежи на увеселительных мероприятиях. Впрочем, у одного из этих распространителей найден был и героин. Преступная группа действовала оригинально: сварив свое страшное зелье, раздавала на реализацию распространителям, как правило – зависимым. Пять доз продай и деньги принеси, а шестой шприц уколи себе. И если торговец-наркоман вовремя не приносил выручку, у него начинали вымогать деньги путем запугивания, даже с оружием в руках. Во время одной из таких «операций по выбиванию долгов» у розничного распространителя преступников и задержали. Так что, кроме наказания за наркоторговлю, им светит еще и статья за вооруженное нападение, за похищение человека.

Вопрос:

– Ранее ваши коллеги сетовали на то, что наркотик сегодня может содержаться в безобидных на вид медицинских биодобавках. Например, в средствах для снижения веса, в спортивном питании...

Алексей Плотников:

– Бывает, причем довольно часто. Хотя термин «наркотик» и не вполне применим к некоторым сильнодействующим веществам, запрещенным к свободному обороту на территории Российской Федерации, но от этого менее опасными для здоровья они не становятся. Например, частый компонент того же спортивного питания – анаболические стероиды. Недавно нами задержан гражданин, торговавший анаболическими стероидами. И еще мы обезвредили группу торговцев некоей китайской смесью для похудания...

Вопрос:

– Знаменитый «Волшебный чай Фуаньчжу – суперфигура»?

Алексей Плотников:

– Не поручусь, что название зелья звучало именно так: сертификатов на русском языке при товаре, естественно, не имелось, а прилагавшуюся «китайскую грамоту» с иероглифами, увы, никто из нас прочесть не смог – мы же полицейские, а не лингвисты-востоковеды... Зато у нас есть высококвалифицированные эксперты-химики, которые выявили, что средство содержит вещества, вызывающие зависимость. К девушке, организовавшей сбыт китайской отравы, пока применены меры административного характера.

Вопрос:

– Не так давно вступил в силу запрет на безрецептурную продажу некоторых лекарств от кашля, содержащих кодеин. Для людей, больных бронхитом или эмфиземой легких, стало трудно добывать жизненно необходимые препараты. А меж тем, один из разгромленных вами притонов производил наркотики из аптечного сырья...

Алексей Плотников:

– Увы, не без содействия недобросовестных аптекарей тяжелобольные люди испытывают дефицит лекарств, а благоденствуют в это время варщики страшной отравы... Недавно в городе Люберцы, на южной стороне, нами была совершена контрольная закупка кодеиносодержащего лекарства. И нам его согласились предоставить – безо всякого рецепта! Когда эту аптеку немного «протрясли», всплыла еще дюжина всяческих нарушений. Например, продавцом-провизором там служил гастарбайтер без медкнижки... В отношении этого горе-аптекаря готовится возбуждение уголовного дела. Аптека лишена лицензии. Скорее всего, понесет кару и директор аптеки, административную – почти наверняка.

А если удастся доказать его причастность к безрецептурной продаже кодеина – то это уже и на уголовную статью тянет.

Вопрос:

– Персонал реабилитационного центра для подростков «Ариадна» жалуется, что многие ребята в возрасте от четырнадцати до семнадцати лет сейчас буквально сидят на так называемых легальных курительных смесях, именуемых еще «спайсами». При этом наркоманами себя не считают – ведь эти «спайсы» не входят в список запрещенных веществ. Но зависимость-то формируется! Как бы включить эту дрянь в официальный список наркотиков?

Алексей Плотников:

– «Спайсы» – наша «любимая» головная боль... От того, что конкретно данного вида яда пока нет в списках, меньшим злом он действительно не становится. Сейчас наши юристы готовят законодательную инициативу: чтобы не тратить времени на долгую борьбу за признание того или иного «спайса» наркотиком, мы хотим добиться права на введение временного запрета на распространение подозрительных веществ. Тогда сначала можно будет изъять вещество из продажи, а потом уже спокойно исследовать, чего в «спайс» намешали, и добиваться внесения опасного зелья в запретные реестры. Вы верно подметили: «спайсы» употребляет, в основном, молодежь подросткового возраста. Вот, у Ольги Михайловны в руках трубка. Это – из нашей коллекции вещественных доказательств. Трубку со следами регулярного употребления по назначению изъяли у школьника... Курил «спайс», не выходя из уборной в своем учебном заведении!

Вопрос:

– Раз уж мы заговорили о подростках, скажите, сколько лет было самому младшему из задержанных вами в этом году распространителей?

Ольга Мощенкова:

– Держитесь крепче за кресло – четырнадцати не было! Зато парень, имея при себе полтора кило «дури» для продажи ровесникам, с бравадой сообщил нам, что водку впервые попробовал чуть ли и не в первом классе. А с одиннадцати лет и к наркотикам пристрастился... Если бы мы его не взяли, сколько лет бы он еще протянул? Три? Пять? Да еще и втянул бы в это дурное дело с десяток-другой таких же малолетних шалопаев.

Вопрос:

– А куда смотрели родители?

Ольга Мощенкова:

– Если в доме водка на столе бывает так часто, что первоклассник может запросто допить початый шкалик, о родительском контроле речь уже и не идет... Но есть в нашей практике случаи, когда дети уходят в мир искусственного кайфа, а родители до последнего думают, что их возлюбленное чадо чисто, как снег на горной вершине. Одна мамаша списывала депрессию своего сына на усталость от школьных экзаменов, на неприятности с первой любовью – только не на начало «ломки»! Другой отец, когда сына задержали с мечеными деньгами, полученными за зелье, писал жалобы во все инстанции: мол, нехорошие полицейские «подставили» парня, подложили сами крамолу, чтобы повысить процент раскрываемости. А сынок-то – пятый год на игле, если бы не посадили, уже помер бы, наверное...

Вопрос:

– Раньше считалось, что верный признак наркомании – «стеклянный» взгляд с узким героиновым зрачком, исколотые руки... Но тот же «спайс» таких следов не оставляет. Да и те, кто сидит на «классических» инъекционных препаратах, стали хитрее. Например, чтобы не светились на руках синие «дороги», вводят иглу под коленку или даже под язык! Как родителям, не будучи врачами, вовремя распознать опасность?

Ольга Мощенкова:

– Советую обратить внимание на изменения в поведении подростка. Частые смены настроения, колебания аппетита. То ничего есть не хочется, воротит с души даже от любимых ранее блюд, то просыпается буквально волчья прожорливость. Человек кушает много и жадно, как изголодавшийся военнопленный, только что выпущенный из концлагеря, который ест и все никак не может наесться. То же самое относительно ночного сна: зависимый человек непременно получает расстройства: после дозы бодрствует сутками, может ночью пойти гулять, а днем его не добудишься даже к третьему уроку. Посмотрите внимательно на круг общения ребенка: нет ли среди его друзей ребят с таким же странным поведением? Наркотик стоит дорого – контролируйте расходы сына или дочки. А уж если из дома стали пропадать деньги или вещи – это уже прямой повод задуматься! Пакетики с марганцовкой в школьном портфеле, следы домашних химических опытов на кухне в виде закопченых ложек, запах дыма, ацетона или бензина от одежды... Все это может быть признаками пагубной страсти. Вот зачем, например, человеку баллончик с закисью азота в кармане, если в доме нет ни сифона для изготовления газировки, ни спортивного пистолета, работающего на газе? Наркоман, даже начинающий, начинает больше лгать, становится скрытным, теряет волевые качества, туго идет на контакт. Пропало доверие между младшим и старшим поколением в семье – тоже знак беды. В конце концов, в аптеках продаются недорогие тест-наборы, позволяющие в домашних условиях провести проверку на употребление самых распространенных наркотических веществ... И помните: от вашей внимательности и чуткости зависит судьба самого дорогого вам человека, ведь здесь, как при тяжелом недуге: чем раньше начнешь лечение, тем больше шансов спасти жизнь.

Беседу записала
Светлана САМЧЕНКО
Фото автора

Акция «Восстановим леса вместе»

18 мая 2013 года около деревни Плотава Павлово-Посадского района Московской области пройдет акция «Восстановим леса вместе» в рамках Всероссийского дня посадки леса с участием врио губернатора Московской области А.Ю. Воробьева, членов правительства России и Московской области, депутатов Государственной Думы, Совета Федерации и Московской областной Думы, сотрудников Комитета лесного хозяйства Московской области, добровольцев общественных объединений «Зеленый патруль», «Гринпис России», «Экологический союз», «Лесной союз», «Фонд возрождения лесов», «Объединённые гражданские инициативы» и других представителей научных и экологических организаций, таких как: Московский государственный университет леса, Санкт-Петербургский научно-исследовательский институт лесного хозяйства, Центр по проблемам экологии и продуктивности лесов РАН, Российский центр защиты леса, Авиалесохрана, Рослесинфог, а также представителей трудовых коллективов предприятий области и широких слоев общественности. Общая численность участников акции может достичь 2500 человек, которые высадят более 100000 деревьев на месте сгоревшего в 2010 году соснового бора, площадью 25 гектар.

Всероссийский День посадки лесов охватывает массовыми акциями всю страну, в которой примут участие все, кому не безразлична судьба русского леса. Ежегодно в московском регионе высаживаются миллионы деревьев на местах лесных пожаров, ветровалов, пустырей, очагов поражения короедом-типографом.

История этого праздничного мероприятия началась в 2011 году с инициативы Русского географического общества по восстановлению лесов, погибших от катастрофических пожаров в 2010 году. В первый год проведения акция охватила десять регионов нашей страны, наиболее пострадавших от огня, была поддержана Правительством Российской Федерации и с тех пор проводится ежегодно практически во всех регионах.

В области уже стало доброй традицией высаживать леса сотрудниками предприятий, организаций и общественных объединений, заботиться о них, видеть, как формируется новый лес. Это не однодневная акция: посадка лесов в области начнется уже в майские праздники и завершится с переходом лета. За весь период посадки лесов суммарно будет высажено свыше 9 000 000 деревьев на площади 2400 гектар.

Отдел по взаимодействию со СМИ Комитета лесного хозяйства Московской области

В каких дворах будет ремонт?

ВЫ СПРАШИВАЛИ...

Адресный перечень ремонта дворовых территорий многоквартирных жилых домов города Люберцы в 2013 году в рамках реализации муниципальной целевой программы «Капитальный ремонт и ремонт дворовых территорий многоквартирных жилых домов, проездов к дворовым территориям многоквартирных жилых домов городского поселения Люберцы Люберецкого муниципального района Московской области на 2012-2015 годы».

№п/п	Адрес
1	ул. Воинов-интернационалистов, д. 3
2	ВУГИ, дд.12,13,14,15
3	1-й Панковский пр-д, д. 17
4	Хлебозаводской пр-д, д. 6-б
5	Октябрьский пр-т, дд. 375/6, 375/7
6	ул. Смирновская, д. 19
7	ул. Кирова, д. 61/7
8	ул. Кирова, д. 63А
9	Октябрьский пр-т, д. 151/9
10	ул. Красноармейская, д. 5
11	Городок Б, д. 72
12	Городок Б, д. 82
13	Городок Б, дд. 78, 80, 84
14	Городок Б, д. 78
15	Городок Б, д. 76
16	Городок Б, д. 74
17	Городок Б, дд. 82, 86, 88, 90
18	Октябрьский пр-т, д. 341 А, Б
19	Хлебозаводской тупик, дд. 7, 7А
20	ул. Урицкого, д. 21
21	ул. Урицкого, д. 23
22	Комсомольский пр-т, д. 13
23	ул. Побратимов, д. 20
24	ул. Побратимов, дд. 16, 18
25	Комсомольский пр-т, д. 19/2
26	ул. Колхозная, д. 12
27	ул. Зеленый переулок, д. 3
28	ул. Колхозная, д. 7
29	Городок Б, д. 56
30	Городок Б, д. 54
31	Городок Б, д. 34
32	ул. Мира, д. 7а
33	Октябрьский пр-т, д. 296
34	ул. Митрофанова, д. 16
35	ул. Красногорская, д. 19/2
36	ул. Побратимов, д. 4
37	ул. Побратимов, дд. 8, 10
38	Городок А, д. 6
39	Городок А, дд. 21, 33
40	ул. Власова, дд. 4, 6
41	проезд от д. 12 до д. 14 по Октябрьскому проспекту
42	ул. Южная, д. 28
43	ул. Южная, д. 15
44	ул. Юбилейная, д. 11
45	ул. Юбилейная, д. 9
46	ул. Юбилейная, д. 10
47	ул. Московская, д. 3А
48	ул. Космонавтов, д. 12
49	ул. Космонавтов, дд. 23, 25, 26
50	ул. Космонавтов, д. 29

Строго соблюдайте правила!

УВАЖАЕМЫЕ ЖИТЕЛИ ЛЮБЕРЕЦКОГО РАЙОНА, САДОВОДЫ И ДАЧНИКИ!

С наступлением весны обнажилась прошлогодняя сухая трава (и где ее только не поджигают: на полях, в лесу, у жилых домов и строений), а это многократно увеличивает опасность возникновения пожаров.

От перехода огня с сухой травы на строения сгорают дома, дачи, хозяйственные постройки. Огонь уничтожает лесные массивы, горят торфяники.

ПОМНИТЕ, ЧТО ЗАПРЕЩАЕТСЯ:

– разводить костры на участках с подсохшей травой, в лесных массивах, на торфяниках;

– выжигать траву на лесных полянах, проталинах, лугах, обочинах дорог;

– бросать горящие спички, непотушенные окурки в сухую траву;

– сжигать мусор в условиях устойчивой сухой, жаркой и ветреной погоды вблизи жилых домов, дач, садовых домиков.

ГРАЖДАНЕ!

Помните, что строгое соблюдение правил пожарной безопасности исключит возможность возникновения пожара.

ПРИ ПОЖАРЕ ЗВОНИТЕ ПО ТЕЛЕФОНУ – 01 (МТС – 010, Билайн и Мегафон – 112, Скайлинк – 01)

По вопросам обеспечения пожарной безопасности обращайтесь в Люберецкое районное отделение МОО ВДПО по телефону 8-495-559-73-51

Безопасная дорога для детей

В настоящее время участились случаи дорожных происшествий с участием школьников. Многие ученики переходят дороги, ездят на общественном транспорте, поэтому им крайне важно знать правила поведения в транспорте, правила дорожного движения, чтобы не создавать и не попадать в опасные ситуации.

В целях профилактики возможных нарушений и происшествий, а также для ознакомления школьников с правилами поведения на транспорте, с правилами дорожного движения, чтобы дети могли грамотно себя вести в непредвиденных ситуациях, администрация гимназии № 20 совместно с администрацией автошколы ДОСААФ организовали экскурсию в автошколу. На экскурсии, которая проходила как познавательный урок, ребятам рассказали о важных правилах поведения на дорогах, о поведении в общественном транспорте, об опасных ситуациях, которые могут возникнуть, и о способах грамотного выхода из них. Например, сотрудники автошколы рассказали ученикам не только как необходимо переходить дорогу, пользоваться автобусами, маршрутными такси, но и как правильно вести себя в такой непростой ситуации, как авария, где можно безопасно кататься на роликах, велосипедах, скейтах. Сотрудники автошколы были приятно удивлены, что ученики тоже хорошо знают и правила дорожного движения, и дорожные знаки. Ученики с удовольствием отвечали на вопросы сотрудников автошколы, а также сами активно задавали интересующие их вопросы, которые были очень интересными. Многие ученики гимназии № 20 посещают автошколу, учатся управлять автомобилем. Такие посещения дают возможность не только научиться управлять автомобилем, но и закрепить знание правил дорожного движения, дорожных знаков, правил поведения на дорогах не только автолюбителей, но и пешеходов.

Помимо теории, ученикам рассказали про всевозможные виды транспортных средств, об устройстве автомобиля и его частей. Эта часть экскурсии особенно понравилась всем. Ученики своими глазами увидели, как устроен двигатель автомашины, тормозное устройство, рулевое устройство и многое другое.

Экскурсия получилась очень интересной, познавательной, ученики получили массу положительных эмоций и впечатлений. Благодаря таким мероприятиям ученики закрепляют свои знания правил дорожного движения, узнают, как можно обезопасить себя от дорожно-транспортного травматизма на дорогах города, формируется культура поведения не только пешеходов, но и будущих автолюбителей. Мы надеемся, что нашему примеру последуют и ученики других люберецких школ.

Светлана ЯРОСЛАВЦЕВА, Татьяна ЕРМОЛАЕВА, Максим ЧИЖОВ, ученики 20-й гимназии

ПОНЕДЕЛЬНИК, 20 МАЯ

05.00, 09.00, 12.00, 15.00, 03.00 Новости
05.05 Доброе утро
09.15, 04.20 Контрольная закупка
09.45 Жить здорово! 12+
10.55 Модный приговор
12.20 Время обедать!
13.00 Доброго здоровьица! 12+
14.00 Другие новости
14.25 Понять. Простить 12+
15.20 Т/с «ТОРГОВЫЙ ЦЕНТР» 16+
16.10 Пока еще не поздно 16+
17.00 Я подаю на развод 16+
18.00 Вечерние Новости
18.50 Давай поженимся! 16+
19.50 Пусть говорят 16+
21.00 Время
21.30 Т/с «БЫВШАЯ ЖЕНА» 12+
23.30 Вечерний Ургант 12+
00.00 Познер 16+
01.20, 03.05 Х/ф «СЛЕДОПЫТ» 18+
03.20 Чудеса исцеления

05.00 Утро России
09.00 1000 мелочей
09.45 О самом главном
10.30 Кулагин и партнеры 12+
11.00, 14.00, 17.00, 20.00 Вести
11.30, 14.30, 17.30, 19.40 Вести-Москва
11.50 Т/с «ТАЙНЫ СЛЕДСТВИЯ» 12+
12.50 Дело Х. Следствие продолжается
13.50, 16.35, 04.35 Вести. Дежурная часть
14.50 Чужие тайны. Времена года 12+
15.35 Т/с «ТАЙНЫ ИНСТИТУТА БЛАГОРОДНЫХ ДЕВИЦ»
17.45 Т/с «КАМЕНСКАЯ-6» 12+
20.30 Спокойной ночи, малыши!
20.40 Прямой эфир 12+
21.30 Т/с «ЛЕКАРСТВО ПРОТИВ СТРАХА» 12+
01.10 Девчата 16+
01.50 Вести+
02.15 Х/ф «ДЕРЕВО ДЖОШУА» 16+

06.00 Настроение
08.30 Х/ф «СМЕЛЫЕ ЛЮДИ»
10.20 Д/ф «Татьяна Окуневская. Качели судьбы» 12+
11.10, 19.45 Петровка, 38
11.30, 14.30, 17.30, 22.00, 00.05 События
11.50 Постскриптум 16+
12.55 В центре событий 16+
13.55 Д/с «По следу зверя» 6+
14.50, 19.30 Город новостей
15.10 Наша Москва 12+
15.30 Х/ф «ТЕНИ ИСЧЕЗАЮТ В ПОЛДЕНЬ» 12+
16.55 Доктор И... 16+
17.50 Назад в СССР
18.25 Право голоса 16+
20.00 Т/с «ВОЗМЕЗДИЕ» 16+
22.20 Без обмана. «Селёдка под диоксином» 16+
23.10 Д/ф «Раба любви Елена Соловей» 12+
00.40 Футбольный центр

06.00 НТВ утром
08.10 Т/с «ВОЗВРАЩЕНИЕ МУХТАРА» 16+
10.00, 13.00, 16.00, 19.00 Сегодня
10.20 Чрезвычайное происшествие 16+
10.50 До суда 16+
11.55 Суд присяжных 16+
13.25 Суд присяжных. Окончательный вердикт 16+
14.35 Т/с «УЛИЦЫ РАЗБИТЫХ ФОНАРЕЙ» 16+
15.30, 18.30 Чрезвычайное происшествие
16.25 Прокурорская проверка 16+
17.40 Говорим и показываем
19.30 Т/с «БЕЗДНА» 16+
23.15 Сегодня. Итоги
23.35 Т/с «СЕМИН» 16+
01.30 Д/ф «Наш космос» 16+
02.30 Дикий мир 0+
03.00 Т/с «ПРЕСТУПЛЕНИЕ БУДЕТ РАСКРЫТО» 16+

07.00 Канал «Евроньюс»
10.00 Наблюдатель
11.10, 23.20 Весь этот джаз!
11.20, 01.40 Т/с «ПЕРРИ МЭЙСОН»
12.15 Д/ф «Гроты Юнгана. Место, где буддизм стал религией Китая»
12.30 Д/ф «Сказки и быль. А. Арбузов»
13.15 Д/с «Последние свободные люди»
14.15 Линия жизни
15.10 Пешком...
15.40, 19.30, 23.30 Новости культуры
15.50, 23.50 Х/ф «АЛЕШКИНА ЛЮБОВЬ»
17.20 Д/ф «Вильгельм Рентген»
17.30 Р. Вагнер. Полет Валькирий из оперы «Валькирия»
18.20 Важные вещи
18.35 Д/с «Путешествия из центра Земли»
19.45 Главная роль
20.00 Сати. Нескучная классика...
20.40 Полиглот
21.25 Д/ф «Доктор Трапезников. Выжить, а не умереть...»
22.05 Тем временем

05.55, 02.40 Моя планета
07.00, 09.00, 17.00 Вести-спорт
07.10 Моя рыбалка
07.40 Чудеса России
08.10 Наше все
08.40, 11.40, 01.25 Вести.ru
09.10 Хоккей. Чемпионат мира. Финал
12.00 Местное время. Вести-Спорт
12.30 Х/ф «МИФ» 16+
14.55 24 кадра 16+
15.25 Наука на колесах
15.55, 16.25 Наука 2.0. Большой скачок
17.10 Х/ф «ЧЕЛОВЕК ПРЕЗИДЕНТА» 16+
18.55 Баскетбол. Единая лига ВТБ. 1/4 финала
20.45 Профессиональный бокс
22.45 Неделя спорта
23.40 Х/ф «БЕЗУМНЫЙ МАКС» 16+
01.45 Нанореволюция. Сверхчеловек?

Домашний

06.30 Удачное утро 0+
07.00, 12.30, 19.00, 21.40, 23.00 Одна за всех 16+
07.30 Д/ф «Тайны тела» 16+
08.00 Полезное утро 0+
08.30 Д/ф «Родительская боль» 16+
09.30 По делам несовершеннолетних 16+
10.30 Брак без жертв 16+
11.30 Красота на заказ 16+
12.45 Х/ф «ДУБЛЁРША» 16+
16.30 Игры судьбы 16+
17.30, 06.00 Знакомьтесь: мужчина! 16+
18.00 Звёздная территория 16+
19.10 Т/с «НЕ РОДИСЬ КРАСИВОЙ» 12+
20.00 Х/ф «ЖИЗНЬ НА ДВОИХ» 16+
22.00 Д/ф «Практическая магия» 16+
23.30 Х/ф «РОМАШКА КАКТУС МАРГАРИТКА» 16+
01.20 Т/с «ГОРЕЦ» 12+

05.00 По закону 16+
06.00 М/с «Сильвестр и Твити. Загадочные истории» 6+
06.30, 13.00 Званый ужин 16+
07.30 За горизонтом времени 16+
08.30, 12.30, 19.30 Новости «24» 16+
09.00 НЛО. Шпионская война 16+
11.00 Хранители тонких миров 16+
12.00, 19.00, 23.00 Экстренный вызов 16+
14.00 Засуди меня 16+
15.00 Семейные драмы 16+
16.00, 17.00 Не ври мне! 16+
18.00 Верное средство 16+
20.00 Военная тайна 16+
22.00 Живая тема 16+

06.00 Мультфильмы. СМФ 0+
08.00, 17.00 Д/ф «Параллельный мир» 12+
09.00 Магия еды 12+
09.30 Д/ф «Странные явления. Любит - не любит» 12+
10.00, 18.00, 21.30 Х-Версии. Другие новости 12+
11.15 Х/ф «ОСТРОВ» 12+
14.00 Х/ф «ОГОНЬ ИЗ ПРЕИСПОДНЕЙ» 12+
16.00, 16.30 Д/ф «Гадалка» 12+
18.30, 19.00 Д/ф «Охотники за привидениями» 16+
19.30 Т/с «ПЯТАЯ СТРАЖА» 12+
20.30 Т/с «ОТРЯД» 16+
22.00 Загадки истории 12+
23.00 Х/ф «СКВОЗНЫЕ РАНЕНИЯ» 16+
01.00 Х/ф «ГЕРОЙ СУПЕРМАРКЕТА» 12+
02.45 Х/ф «ДЕВУШКА, КОТОРАЯ ИГРАЛА С ОГНЕМ» 18+
05.15 Д/ф «Грандиозные проек-

ЛЮБЕРЕЦКОЕ РАЙОННОЕ ТЕЛЕВИДЕНИЕ НА ТЕЛЕКАНАЛЕ "ПОДМОСКОВЬЕ"

ПОНЕДЕЛЬНИК
08.00 «Русская песня». Музыкальная программа
14.00 «Русская песня». Музыкальная программа
20.00 НОВОСТИ. Информационный выпуск
20.30 «Открытый диалог». Программа
20.50 «Мастер-класс». Рубрика
21.00 «История России XX век». Документальный фильм

ВТОРНИК
08.00 НОВОСТИ. Информационный выпуск
08.30 «Открытый диалог». Программа
08.50 «Мастер-класс». Программа
14.00 НОВОСТИ. Информационный выпуск
14.30 «Открытый диалог». Программа
14.50 «Мастер-класс». Программа
20.00 НОВОСТИ. Информационный выпуск
20.30 «Открытый диалог». Программа
20.50 «Православная азбука». Программа «Земляки». Рубрика

СРЕДА
08.00 НОВОСТИ. Информационный выпуск
08.30 «Открытый диалог». Программа
08.50 «Православная азбука». Программа «Земляки». Рубрика
14.00 НОВОСТИ. Информационный выпуск
14.30 «Открытый диалог». Программа
14.50 «Православная азбука». Программа «Земляки». Рубрика
20.00 НОВОСТИ. Информационный выпуск
20.20 «PRO-образование». Программа
20.30 «Среда». Программа

ЧЕТВЕРГ
08.00 НОВОСТИ. Информационный выпуск
08.20 «PRO-образование». Программа
08.30 «Среда». Программа
14.00 НОВОСТИ. Информационный выпуск
14.20 «PRO-образование». Программа
14.30 «Среда». Программа
20.00 НОВОСТИ. Информационный выпуск
20.30 «Открытый диалог». Программа
20.50 «Неизвестные Люберцы». Программа «Будьте здоровы!»
21.00 «История России XX век». Документальный фильм

ПЯТНИЦА
08.00 НОВОСТИ. Информационный выпуск
08.30 «Открытый диалог». Программа
08.50 «Неизвестные Люберцы». Программа «Будьте здоровы!». Программа
14.00 НОВОСТИ. Информационный выпуск
14.30 «Открытый диалог». Программа
14.50 «Неизвестные Люберцы». Программа. «Будьте здоровы!». Программа
20.00 «Дежурная часть на ЛРТ». Программа
20.30 «Имею право!». Рубрика
20.40 «Открытый диалог». Программа
21.00 «История России XX век». Документальный фильм

СУББОТА
08.00 «Дежурная часть на ЛРТ». Программа
08.30 «Имею право!». Рубрика
08.40 «Открытый диалог». Программа
14.00 «Дежурная часть на ЛРТ». Программа
14.30 «Имею право!». Рубрика
14.40 «Открытый диалог». Программа
20.00 «Итоги недели». Информационный выпуск

ВОСКРЕСЕНЬЕ
08.00 «Итоги недели». Информационный выпуск
14.00 «Итоги недели». Информационный выпуск
20.00 «Русская песня». Музыкальная программа

ВТОРНИК, 21 МАЯ

05.00, 09.00, 12.00, 15.00, 03.00 Новости
05.05 Доброе утро
09.15 Контрольная закупка
09.45 Жить здорово! 12+
10.55 Модный приговор
12.20 Время обедать!
13.00 Доброго здоровьица! 12+
14.00 Другие новости
14.25 Понять. Простить 12+
15.20 Т/с «ТОРГОВЫЙ ЦЕНТР» 16+
16.10 Пока еще не поздно 16+
17.00 Я подаю на развод 16+
18.00 Вечерние Новости
18.50 Давай поженимся! 16+
19.50 Пусть говорят 16+
21.00 Время
21.30 Т/с «БЫВШАЯ ЖЕНА» 12+
23.30 Вечерний Ургант 12+
00.00 «Свобода и справедливость» с Андреем Макаровым 18+
01.00 Ночные новости
01.20, 03.05 Х/ф «ОТБОЙ»

05.00 Утро России
09.00 1000 мелочей
09.45 О самом главном
10.30 Кулагин и партнеры 12+
11.00, 14.00, 17.00, 20.00 Вести
11.30, 14.30, 17.30, 19.40 Вести-Москва
11.50 Т/с «ТАЙНЫ СЛЕДСТВИЯ» 12+
12.50 Дело Х. Следствие продолжается
13.50, 16.35 Вести. Дежурная часть
14.50 Чужие тайны. Времена года 12+
15.35 Т/с «ТАЙНЫ ИНСТИТУТА БЛАГОРОДНЫХ ДЕВИЦ»
17.45 Т/с «КАМЕНСКАЯ-5» 12+
20.30 Спокойной ночи, малыши!
20.40 Прямой эфир 12+
21.30 Т/с «ЛЕКАРСТВО ПРОТИВ СТРАХА» 12+
23.25 Специальный корреспондент
00.30 Храм скорби и славы
01.25 Вести+

06.00 Настроение
08.35 Х/ф «ГРУЗ БЕЗ МАРКИРОВКИ» 12+
10.20 Д/ф «Марина Неёлова. С собой и без себя» 12+
11.10, 19.45 Петровка, 38
11.30, 14.30, 17.30, 22.00, 00.05 События
11.50 Х/ф «БИЛЕТ НА ДВОИХ» 16+
12.50 Живи сейчас! 12+
13.55 Д/с «По следу зверя» 6+
14.50, 19.30 Город новостей
15.10 Наша Москва 12+
15.30 Х/ф «ТЕНИ ИСЧЕЗАЮТ В ПОЛДЕНЬ» 12+
16.55 Доктор И... 16+
17.50 Доказательства вины. Заклятые соседи 16+
18.25 Право голоса 16+
20.00 Т/с «ВОЗМЕЗДИЕ» 16+
22.20 Д/ф «Камера для звезды» 12+
23.15 Д/ф «Укус красной пчелы» 12+

Телеканал «Подмосковье»

ПОНЕДЕЛЬНИК, 20 МАЯ
05.00, 03.00 Д/с «Самые удивительные праздники мира» 16+
05.30, 13.50, 21.55 Новости региона
05.40 Фитнес для лица
06.00, 07.00 Утро
06.45, 07.50, 20.00 Мультфильмы 0+
08.00, 14.00 Т/с «МАРИАННА И СКАРЛЕТТ» 16+
09.00 Подмосковье. Live
10.00, 18.00 Территория безопасности 16+
10.30, 19.40 Специальный репортаж 16+
10.50, 04.30 Цветочный блюз 16+
11.30, 13.30, 15.00, 17.30, 19.30, 21.30, 01.30 Новости Подмосковья
11.50, 15.40 Х/ф «БЕРЕГА» 16+
15.35 Фильмотека 16+
18.30 Формула событий. Прямой эфир
20.30, 03.30 Д/ф «Алексей Кондулуков. Ваз» 16+
22.10 Область доверия
22.40 Х/ф «ВОЗВРАЩЕНИЕ» 16+
00.30 Т/с «ЗЕМЛЯ И НЕБО» 16+
02.00 Формула событий

ВТОРНИК, 21 МАЯ
05.00, 03.00 Д/с «Самые удивительные праздники мира» 16+
05.30, 13.50, 21.55 Новости региона
05.40 Фитнес для лица
06.00, 07.00 Утро
06.45, 07.50, 20.00 Мультфильмы 0+
08.00, 14.00 Т/с «МАРИАННА И СКАРЛЕТТ» 16+
09.00 Подмосковье. Live
10.00 Карта туриста 12+
10.30 Специальный репортаж 16+
10.50, 04.30 Цветочный блюз 16+
11.30, 13.30, 15.00, 17.30, 19.30, 21.30, 01.30 Новости Подмосковья
11.50, 15.40 Х/ф «БЕРЕГА» 16+
15.35 Фильмотека 16+
18.00 Овертайм
18.30 Формула событий. Прямой эфир
19.40 Инновации + 12+
20.30, 03.30 Д/с «Эволюция» 16+
22.10 Область доверия
22.40 Х/ф «ВОЗВРАЩЕНИЕ» 16+
00.30 Т/с «ЗЕМЛЯ И НЕБО» 16+
02.00 Формула событий

Окончание на стр. 20

06.00 НТВ утром
08.10 Т/с «ВОЗВРАЩЕНИЕ МУХТАРА» 16+
10.00, 13.00, 16.00, 19.00 Сегодня
10.20 Чистосердечное признание 16+
10.50 До суда 16+
11.55 Суд присяжных 16+
13.25 Суд присяжных. Окончательный вердикт 16+
14.35 Т/с «УЛИЦЫ РАЗБИТЫХ ФОНАРЕЙ» 16+
15.30, 18.30 Чрезвычайное происшествие
16.25 Прокурорская проверка 16+
17.40 Говорим и показываем
19.30 Т/с «БЕЗДНА» 16+
23.15 Сегодня. Итоги
23.35 Т/с «СЕМИН» 16+
01.30 Главная дорога 16+
02.00 Чудо техники 12+
02.30 Дикий мир 0+
03.05 Т/с «ПРЕСТУПЛЕНИЕ БУДЕТ РАСКРЫТО» 16+

06.30 Канал «Евроньюс»
10.00 Наблюдатель
11.10, 23.20 Весь этот джаз!
11.20, 01.55 Т/с «ПЕРРИ МЭЙСОН»
12.10 Сати. Нескучная классика...
12.55, 18.35 Д/с «Путешествия из центра Земли»
13.45, 20.40 Полиглот
14.30 Д/ф «Доктор Трапезников. Выжить, а не умереть...»
15.10 Пятое измерение
15.40, 19.30, 23.30 Новости культуры
15.50, 23.50 Х/ф «ДИКАЯ СОБАКА ДИНГО»
17.30 Рихард Вагнера. Арии и сцены из опер
19.45 Главная роль
20.00 Власть факта
21.25 Больше, чем любовь
22.10 Эдмон Ростан. «Сирано де Бержерак»
22.55 Д/с «Архивные тайны»
01.25 С. Рахманинов. Концерт для фортепиано с оркестром N 1
02.50 Д/ф «Вильгельм Рентген»

05.00, 02.15 Моя планета
07.00, 09.00, 12.00, 16.00, 22.45 Вести-спорт
07.10 Диалог
07.40 За кадром
08.40, 11.40, 00.50 Вести.ru
09.10 Х/ф «МИФ» 16+
12.10 Братство кольца
12.40 Х/ф «ЧЕЛОВЕК ПРЕЗИДЕНТА» 16+
14.25 Наука 2.0. Большой скачок
14.55, 15.25 Наука 2.0. Експерименты
16.10 Профессиональный бокс
19.15 Х/ф «ПРИКАЗАНО УНИЧТОЖИТЬ. ОПЕРАЦИЯ «КИТАЙСКАЯ ШКАТУЛКА» 16+
23.00 Х/ф «БЕЗУМНЫЙ МАКС 2» 16+
01.05 Суперкар: инструкция по сборке
04.30 Рейтинг Тимофея Баженова. Человек для опытов

06.30 Удачное утро 0+
07.00, 19.00, 23.00 Одна за всех 16+
07.30 Д/ф «Тайны тела» 16+
08.00 Полезное утро 0+
08.30 Д/ф «Родительская боль» 16+
09.30 По делам несовершеннолетних 16+
10.30 Х/ф «КАК ЖЕ БЫТЬ СЕРДЦУ-2» 16+
12.30 Игры судьбы 16+
17.30, 06.00 Знакомьтесь: мужчина! 16+
18.00 Звёздная территория 16+
19.10 Т/с «НЕ РОДИСЬ КРАСИВОЙ» 12+
20.00 Х/ф «ГЕРОИНЯ СВОЕГО РОМАНА» 12+
22.00 Д/ф «Практическая магия» 16+
23.30 Х/ф «ЧЁРТОВО КОЛЕСО» 16+
01.10 Т/с «ГОРЕЦ» 12+
03.05 Т/с «ДОРОГИ ИНДИИ» 12+

05.00 По закону 16+
06.00 М/с «Том и Джерри» 6+
06.30, 13.00 Званый ужин 16+
07.30 Невидимые гости 16+
08.30, 12.30, 19.30 Новости «24» 16+
09.00 Время гигантов 16+
10.00 Тень Апокалипсиса 16+
12.00, 19.00, 23.00 Экстренный вызов 16+
14.00 Засуди меня 16+
15.00 Семейные драмы 16+
16.00, 17.00 Не ври мне! 16+
18.00 Верное средство 16+
20.00 Территория заблуждений с Игорем Прокопенко 16+
22.00 Пища богов 16+
23.30 Новости «24». Итоговый выпуск 16+
23.50 Т/с «СПАРТАК» 18+
02.00 Т/с «СВЕРХЪ-ЕСТЕСТВЕННОЕ» 16+

06.00 Мультфильмы. СМФ 0+
08.00, 17.00 Д/ф «Параллельный мир» 12+
09.00 Звезды. Тайны. Судьбы 12+
10.00, 18.00, 21.30 Х-Версии. Другие новости 12+
10.30, 18.30, 19.00 Д/ф «Охотники за привидениями» 16+
11.00, 20.30 Т/с «ОТРЯД» 16+
12.00, 22.00 Загадки истории 12+
13.00 Д/ф «Оракул» от Черного Паука» 12+
14.00 Д/ф «Властители. Софья. Ведьма всея Руси» 12+
15.00 Д/ф «Городские легенды». Новодевичье кладбище. В поисках женского счастья» 12+
16.00, 16.30 Д/ф «Гадалка» 12+
19.30 Т/с «ПЯТАЯ СТРАЖА» 12+
23.00 Х/ф «ТРЕНИРОВОЧНЫЙ ДЕНЬ» 16+
01.30 Х/ф «ТРИ КОРОЛЯ» 16+

СРЕДА, 23 МАЯ

1

05.00, 09.00, 12.00, 15.00, 03.00 Новости
05.05 Доброе утро
09.15, 04.30 Контрольная закупка
09.45 Жить здорово! 12+
10.55 Модный приговор
12.20 Время обедать!
13.00 Доброго здоровьица! 12+
14.00 Другие новости
14.25 Понять. Простить 12+
15.20 Т/с «ТОРГОВЫЙ ЦЕНТР» 16+
16.10 Пока еще не поздно 16+
17.00 Я подаю на развод 16+
18.00 Вечерние Новости
18.50 Давай поженимся! 16+
19.50 Пусть говорят 16+
21.00 Время
21.30 Т/с «БЫВШАЯ ЖЕНА» 12+
23.30 Вечерний Ургант 12+
00.00 На ночь глядя 16+
01.00 Ночные новости
01.25 Т/с «ФОРС-МАЖОРЫ» 16+
02.10, 03.05 Х/ф «ПРИВЫЧКА ЖЕНИТЬСЯ»

РОССИЯ 1

05.00 Утро России
09.00 1000 мелочей
09.45 О самом главном
10.30 Кулагин и партнеры 12+
11.00, 14.00, 17.00, 20.00 Вести
11.30, 14.30, 17.30, 19.40 Вести-Москва
11.50 Т/с «ТАЙНЫ СЛЕДСТВИЯ» 12+
12.50 Дело Х. Следствие продолжается
13.50, 16.35 Вести. Дежурная часть
14.50 Чужие тайны. Времена года 12+
15.35 Т/с «ТАЙНЫ ИНСТИТУТА БЛАГОРОДНЫХ ДЕВИЦ»
17.45 Т/с «КАМЕНСКАЯ-5» 12+
20.30 Спокойной ночи, малыши!
20.40 Прямой эфир 12+
21.30 Т/с «ЛЕКАРСТВО ПРОТИВ СТРАХА» 12+
01.15 Вести+
01.40 Х/ф «ОБРАТНОЙ ДОРОГИ НЕТ»
03.05 Т/с «ЧАК-4» 16+

ТВ ЦЕНТР

06.00 Настроение
08.35 Х/ф «ВСЕ НАЧИНАЕТСЯ С ДОРОГИ» 6+
10.20 Д/ф «Евгений Мартынов. Последний романтик» 12+
11.10, 19.45 Петровка, 38
11.30, 14.30, 17.30, 22.00, 00.05 События
11.50 Х/ф «БИЛЕТ НА ДВОИХ» 16+
12.50 Живи сейчас! 12+
13.55 Д/с «По следу зверя» 6+
14.50, 19.30 Город новостей
15.10 Наша Москва 12+
15.30 Х/ф «МИРАЖ» 12+
16.55 Доктор И... 16+
17.50 Линия защиты 16+
18.25 Право голоса 16+
20.00 Т/с «ВОЗМЕЗДИЕ» 16+
22.20 Русский вопрос 12+
23.15 Хроники московского быта. Исцели себя сам 12+
00.40 Д/ф «Похороны под ключ» 12+
01.30 Т/с «МИСС МАРПЛ АГАТЫ КРИСТИ» 12+

НТВ

06.00 НТВ утром
08.10 Т/с «ВОЗВРАЩЕНИЕ МУХТАРА» 16+
10.00, 13.00, 16.00, 19.00 Сегодня
10.20 Первая кровь 16+
10.50 До суда 16+
11.55 Суд присяжных 16+
13.25 Суд присяжных. Окончательный вердикт 16+
14.35 Т/с «УЛИЦЫ РАЗБИТЫХ ФОНАРЕЙ» 16+
15.30, 18.30 Чрезвычайное происшествие
16.25 Прокурорская проверка 16+
17.40 Говорим и показываем
19.30 Т/с «БЕЗДНА» 16+
23.15 Сегодня. Итоги
23.35 Т/с «СЕМИН» 16+
01.30 Квартирный вопрос 0+
02.35 Дикий мир 0+

РОССИЯ К

06.30 Канал «Евроньюс»
10.00 Наблюдатель
11.10, 23.20 Весь этот джаз!
11.20, 01.55 Т/с «ПЕРРИ МЭЙСОН»
12.10 Власть факта
12.55, 18.35 Д/с «Путешествия из центра Земли»
13.45, 20.40 Полиглот
14.30 Больше, чем любовь
15.10 Красуйся, град Петров! Зодчие здания Театра музыкальной комедии
15.40, 19.30, 23.30 Новости культуры
15.50 Х/ф «Я ВАС ЛЮБИЛ...»
17.20, 02.50 Д/ф «Д. Байрон»
17.30 Р. Вагнер. Симфонические фрагменты из тетралогии «Кольцо нибелунга»
19.45 Линия жизни
21.25 Д/ф «Балерина - весна»
22.10 Магия кино
22.55 Д/с «Архивные тайны»
23.50 Х/ф «Я ВАС ЛЮБИЛ»

РОССИЯ 2

05.00, 01.45 Моя планета
06.00 Нанореволюция. Сверхчеловек?
07.00, 09.00, 12.00, 16.40, 23.10 Вести-спорт
07.10 Язь против еды
07.40 В мире животных
08.10 Страна.ru
08.40, 11.40, 01.30 Вести.ru
09.10 Х/ф «ЧЕЛОВЕК ПРЕЗИДЕНТА» 16+
11.10 Наука 2.0. Программа на будущее
12.10 Д/ф «Мотоциклисты» 16+
12.55 Х/ф «БЕЗУМНЫЙ МАКС» 16+
14.45 Х/ф «БЕЗУМНЫЙ МАКС 2» 16+
16.50 Наука 2.0. ЕХперименты
17.50, 18.20 Наука 2.0. НЕпростые вещи
18.55 Футбол. Чемпионат Европы среди юниоров
20.55 Х/ф «ОРЕЛ ДЕВЯТОГО ЛЕГИОНА» 16+

Домашний

06.30 Удачное утро 0+
07.00, 19.00, 23.00 Одна за всех 16+
07.30 Д/ф «Тайны тела» 16+
08.00 Полезное утро 0+
08.30 Д/ф «Родительская боль» 16+
09.30 По делам несовершеннолетних 16+
10.30 Х/ф «ДУНЕЧКА» 12+
12.30, 05.00 Свои правила 16+
13.00 Х/ф «БОГИНЯ ПРАЙМ-ТАЙМА» 16+
16.30 Игры судьбы 16+
17.30, 06.00 Знакомьтесь: мужчина! 16+
18.00 Звёздная территория 16+
19.10 Т/с «НЕ РОДИСЬ КРАСИВОЙ» 12+
20.05 Х/ф «РОМАН ВЫХОДНОГО ДНЯ» 12+
22.10 Д/ф «Практическая магия» 16+
23.30 Х/ф «А СПАТЬ С ЧУЖОЙ ЖЕНОЙ, ХОРОШО?!» 16+
01.15 Т/с «ГОРЕЦ» 12+

РЕН

05.00 По закону 16+
06.00 М/с «Том и Джерри» 6+
06.30, 13.00 Званый ужин 16+
07.30 Черные тени Земли 16+
08.30, 12.30, 19.30 Новости «24» 16+
09.00 Живая тема 16+
10.00 Пища богов 16+
11.00 Смотреть всем! 16+
12.00, 19.00, 23.00 Экстренный вызов 16+
14.00 Засуди меня 16+
15.00 Семейные драмы 16+
16.00, 17.00 Не ври мне! 16+
18.00 Верное средство 16+
20.00 Нам и не снилось 16+
23.30 Новости «24». Итоговый выпуск 16+
23.50 Т/с «СПАРТАК» 18+
02.00 Т/с «СВЕРХЪ-ЕСТЕСТВЕННОЕ» 16+
03.00 Т/с «СПАРТАК» 16+

ТВ 3

06.00 Мультфильмы. СМФ 0+
08.00, 17.00 Д/ф «Параллельный мир» 12+
09.00 Звезды. Тайны. Судьбы 12+
10.00, 18.00, 21.30 Х-Версии. Другие новости 12+
10.30, 18.30, 19.00 Д/ф «Охотники за привидениями» 16+
11.00, 20.30 Т/с «ОТРЯД» 16+
12.00, 22.00 Загадки истории 12+
13.00 Д/ф «Жюль Верн. Первый, побывавший на Луне» 12+
14.00 Д/ф «Властители. Анна Иоанновна. Заговоренная на одиночество» 12+
15.00 Д/ф «Городские легенды». Москва. Сталинские высотки» 12+
16.00, 16.30 Д/ф «Гадалка» 12+
19.30 Т/с «ПЯТАЯ СТРАЖА» 12+
23.00 Х/ф «СОКРОВИЩЕ ГРАНД-КАНЬОНА» 16+
00.45 Чемпионат Австралии по покеру 18+

Телеканал «Подмосковье»

Окончание. Начало на стр. 19

СРЕДА, 23 МАЯ
05.00, 03.00 Д/с «Самые удивительные праздники мира» 16+
05.30, 13.50, 21.55 Новости региона
05.40 Фитнес для лица
06.00, 07.00 Утро
06.45, 07.50, 20.00 Мультфильмы 0+
08.00, 14.00 Т/с «МАРИАННА И СКАРЛЕТТ» 16+
09.00 Подмосковье. Live
10.00 Овертайм
10.30 Инновации + 12+
10.50, 04.30 Цветочный блюз 16+
11.30, 13.30, 15.00, 17.30, 19.30, 21.30, 01.30 Новости Подмосковья
11.50, 15.40 Х/ф «БЕРЕГА» 16+
15.35 Фильмотека 16+
18.00 Вторая мировая
18.30 Формула событий. Прямой эфир
19.40 Специальный репортаж 16+
20.30, 03.30 Д/с «Эволюция» 16+
22.10 Область доверия
22.40 Х/ф «СФИНКС» 16+
00.30 Т/с «ЗЕМЛЯ И НЕБО» 16+
02.00 Формула событий

ЧЕТВЕРГ, 24 МАЯ
05.00, 03.00 Д/с «Самые удивительные праздники мира» 16+
05.30, 13.50, 21.55 Новости региона
05.40 Фитнес для лица
06.00, 07.00 Утро
06.45, 07.50, 20.00 Мультфильмы 0+
08.00, 14.00 Т/с «МАРИАННА И СКАРЛЕТТ» 16+
09.00 Подмосковье. Live
10.00 Вторая мировая
10.30 Специальный репортаж 16+
10.50, 04.30 Цветочный блюз 16+
11.30, 13.30, 15.00, 17.30, 19.30, 21.30, 01.30 Новости Подмосковья
11.50 Х/ф «БЕРЕГА» 16+
15.35 Фильмотека 16+
15.40 Х/ф «ГЕНЕРАЛЬНАЯ РЕПЕТИЦИЯ» 16+
18.00 Управдом 16+
18.30 Формула событий. Прямой эфир
19.40 Я иду искать 12+
20.30, 03.35 Д/с «Эволюция» 16+
22.10 Область доверия
22.40 Х/ф «ГАМЛЕТ ИЗ СУЗАКА ИЛИ МАМАЙЯ КЭРО» 16+
00.30 Т/с «ЗЕМЛЯ И НЕБО» 16+
02.00 Формула событий

ПЯТНИЦА, 25 МАЯ
05.00, 03.00 Д/с «Самые удивительные праздники мира» 16+
05.30, 13.50, 21.55 Новости региона
05.40 Фитнес для лица
06.00, 07.00 Утро
06.45, 07.50, 20.00 Мультфильмы 0+
08.00, 14.00 Т/с «МАРИАННА И СКАРЛЕТТ» 16+
09.00 Подмосковье. Live
10.00 Управдом 16+
10.30 Я иду искать 12+
10.50, 04.30 Цветочный блюз 16+
11.30, 13.30, 15.00, 17.30, 19.30, 21.30, 01.30 Новости Подмосковья
11.50, 15.40 Х/ф «ГЕНЕРАЛЬНАЯ РЕПЕТИЦИЯ» 16+
15.35 Фильмотека 16+
18.00 Карта туриста 12+
18.30 Формула событий. Прямой эфир
19.40 Специальный репортаж 16+
20.30, 03.30 Д/с «Рим» 16+
22.10 Область доверия
22.40 Х/ф «АФИНСКИЕ ВЕЧЕРА» 16+
00.30 Т/с «ЗЕМЛЯ И НЕБО» 16+
02.00 Формула событий

СУББОТА, 26 МАЯ
05.00, 07.30, 11.40, 20.00 Мультфильмы 0+
07.00, 04.30 Суставная гимнастика 0+
09.30, 13.30, 17.30, 21.30, 01.30 Новости Подмосковья
09.55 Фильмотека 12+
10.00 Х/ф «ОТДАТЬ ШВАРТОВЫ» 12+
13.50, 02.30 Новости региона
14.00 Т/с «ДОКТОР ЖИВАГО» 16+
15.00 Д/с «Чистые факты» 16+
15.35, 22.25 Фильмотека 16+
15.40, 02.40 Х/ф «ДВА ГУСАРА» 16+
17.50, 00.30 Четыре плюс
18.40 Я иду искать 12+
19.20 Инновации + 12+
19.40 Законный интерес
22.00, 02.00 Как-то так... 12+
22.10, 02.10 Уроки мира
22.30 Х/ф «ДНЕВНОЙ ПОЕЗД» 16+

ВОСКРЕСЕНЬЕ, 27 МАЯ
05.00, 07.30, 11.40, 20.00 Мультфильмы 0+
07.00, 04.30 Суставная гимнастика 0+
09.30, 13.30, 17.30, 21.30, 01.30 Новости Подмосковья
09.50 Как-то так... 12+
09.55 Фильмотека 12+
10.00 Х/ф «ГОЛУБОЙ ПАТРУЛЬ» 12+
13.50, 02.30 Новости региона
14.00 Т/с «ДОКТОР ЖИВАГО» 16+
15.00 Д/с «Чистые факты» 16+
15.35, 22.25 Фильмотека 16+
15.40, 02.40 Х/ф «ДВА ГУСАРА» 16+
17.50 Мультфильмы
18.40 Законный интерес
19.00 Вторая мировая
19.30 Территория безопасности 16+
22.30 Х/ф «БЕЗ ВИНЫ ВИНОВАТЫЕ» 16+

ЧЕТВЕРГ, 24 МАЯ

1

05.00, 09.00, 12.00, 15.00, 03.00 Новости
05.05 Доброе утро
09.15, 04.20 Контрольная закупка
09.45 Жить здорово! 12+
10.55 Модный приговор
12.20 Время обедать!
13.00 Доброго здоровьица! 12+
14.00 Другие новости
14.25 Понять. Простить 12+
15.20 Т/с «ТОРГОВЫЙ ЦЕНТР» 16+
16.10 Пока еще не поздно 16+
17.00 Я подаю на развод 16+
18.00 Вечерние Новости
18.50 Давай поженимся! 16+
19.50 Пусть говорят 16+
21.00 Время
21.30 Т/с «БЫВШАЯ ЖЕНА» 12+
23.30 Вечерний Ургант 12+
00.00 Политика с Петром Толстым 18+
01.00 Ночные новости
01.20, 03.05 Х/ф «ВСЕ О СТИВЕ» 16+

РОССИЯ 1

05.00 Утро России
09.00 1000 мелочей
09.45 О самом главном
10.30 Кулагин и партнеры 12+
11.00, 14.00, 17.00, 20.00 Вести
11.30, 14.30, 17.30, 19.40 Вести-Москва
11.50 Т/с «ТАЙНЫ СЛЕДСТВИЯ» 12+
12.50 Дело Х. Следствие продолжается
13.50, 16.35 Вести. Дежурная часть
14.50 Чужие тайны. Времена года 12+
15.35 Т/с «ТАЙНЫ ИНСТИТУТА БЛАГОРОДНЫХ ДЕВИЦ»
17.45 Т/с «КАМЕНСКАЯ-5» 12+
20.30 Спокойной ночи, малыши!
20.40 Прямой эфир 12+
21.30 Т/с «ЛЕКАРСТВО ПРОТИВ СТРАХА» 12+
23.25 Поединок 12+
01.00 Вести+
01.25 Х/ф «ОБРАТНОЙ ДОРОГИ НЕТ»

ТВ ЦЕНТР

06.00 Настроение
08.25 Х/ф «СВОЙ СРЕДИ ЧУЖИХ, ЧУЖОЙ СРЕДИ СВОИХ»
10.20 Д/ф «Юрий Богатырев. Идеальный исполнитель» 12+
11.10, 19.45 Петровка, 38
11.30, 14.30, 17.30, 22.00, 00.05 События
11.50 Х/ф «БИЛЕТ НА ДВОИХ» 16+
12.50 Живи сейчас! 12+
13.55 Д/с «По следу зверя» 6+
14.50, 19.30 Город новостей
15.10 Наша Москва 12+
15.30 Х/ф «МИРАЖ» 12+
16.55 Доктор И... 16+
17.50 Осторожно, мошенники! 16+
18.25 Право голоса 16+
20.00 Т/с «ВОЗМЕЗДИЕ» 16+
22.20 Д/ф «Сверхлюди» 12+
00.40 Д/ф «Приключения иностранцев в России» 12+
01.30 Х/ф «ЗАМОРОЖЕННЫЙ» 12+
03.10 Х/ф «СМЕЛЫЕ ЛЮДИ»

НТВ

06.00 НТВ утром
08.10 Т/с «ВОЗВРАЩЕНИЕ МУХТАРА» 16+
10.00, 13.00, 16.00, 19.00 Сегодня
10.20 Медицинские тайны 16+
10.50 До суда 16+
11.55 Суд присяжных 16+
13.25 Суд присяжных. Окончательный вердикт 16+
14.35 Т/с «УЛИЦЫ РАЗБИТЫХ ФОНАРЕЙ» 16+
15.30, 18.30 Чрезвычайное происшествие
16.25 Прокурорская проверка 16+
17.40 Говорим и показываем
19.30 Т/с «БЕЗДНА» 16+
23.15 Сегодня. Итоги
23.35 Т/с «СЕМИН» 16+
01.35 Дачный ответ 0+
02.35 Дикий мир 0+

РОССИЯ К

06.30 Канал «Евроньюс»
10.00 Наблюдатель
11.10, 23.20 Весь этот джаз!
11.20, 01.55 Т/с «ПЕРРИ МЭЙСОН»
12.10 Абсолютный слух
12.55, 18.35 Д/с «Путешествия из центра Земли»
13.45, 20.40 Полиглот
14.30 Д/ф «Ирина Колпакова. Балерина - весна»
15.10 Письма из провинции
15.40, 19.30, 23.30 Новости культуры
15.50, 23.50 Х/ф «МАЛЬЧИК И ДЕВОЧКА»
17.05 Учитель. Анна Карцова
17.35 Р. Вагнер. Увертюры к операм
18.20 Важные вещи
19.45 Главная роль
20.00 Черные дыры. Белые пятна
21.30 Гении и злодеи. Р. Вагнер
22.05 Культурная революция
22.55 Д/с «Трагедия на гонке в Ле-Мане. 1955 год»

РОССИЯ 2

05.00, 02.00 Моя планета
05.50 Суперкар: инструкция по сборке
07.00, 09.00, 12.00, 16.25, 23.00 Вести-спорт
07.10 Рейтинг Баженова. Могло быть хуже 16+
07.40 Человек мира
08.40, 11.40, 00.50 Вести.ru
09.10 Х/ф «БЕЗУМНЫЙ МАКС» 16+
11.10, 13.50, 14.20 Наука 2.0. Большой скачок
12.10 Х/ф «S.W.A.T» 16+
14.50 Полигон
15.20, 01.05 Удар головой
16.35 Х/ф «ПРИКАЗАНО УНИЧТОЖИТЬ. ОПЕРАЦИЯ «КИТАЙСКАЯ ШКАТУЛКА» 16+
20.00 Смешанные единоборства. М-1. Гран-при тяжеловесов
23.10 Наука 2.0. ЕХперименты
23.45 Наука 2.0. Угрозы современного мира

Домашний

06.30 Удачное утро 0+
07.00, 19.00, 23.00 Одна за всех 16+
07.30 Д/ф «Тайны тела» 16+
08.00 Полезное утро 0+
08.30 Д/ф «Родительская боль» 16+
09.30 По делам несовершеннолетних 16+
10.30 Х/ф «ЗАЧЕМ ТЫ УШЕЛ...» 16+
12.30, 05.30 Свои правила 16+
13.00 Х/ф «БОГИНЯ ПРАЙМ-ТАЙМА» 16+
16.30 Игры судьбы 16+
17.30, 06.00 Знакомьтесь: мужчина! 16+
18.00 Звёздная территория 16+
19.15 Т/с «НЕ РОДИСЬ КРАСИВОЙ» 12+
20.05 Х/ф «ДРУГОЕ ЛИЦО» 16+
22.00 Д/ф «Практическая магия» 16+
23.30 Х/ф «ЖИВОПИСНАЯ АВАНТЮРА» 16+

РЕН

05.00 По закону 16+
05.30 Следаки 16+
06.00 М/с «Том и Джерри» 6+
06.30, 13.00 Званый ужин 16+
07.30 2012 г. Великий скачок 16+
08.30, 12.30, 19.30 Новости «24» 16+
09.00 Нам и не снилось 16+
12.00, 19.00, 23.00 Экстренный вызов 16+
14.00 Засуди меня 16+
15.00 Семейные драмы 16+
16.00, 17.00 Не ври мне! 16+
18.00 Верное средство 16+
20.00 Обманутые наукой 16+
21.00 Дорогая, мы теряем наших детей 16+
22.00 Какие люди! 16+
23.30 Что случилось? с Михаилом Осокиным 16+
23.50 Т/с «СПАРТАК» 18+
02.00 Т/с «СВЕРХЪ-ЕСТЕСТВЕННОЕ» 16+
03.00 Чистая работа 12+
03.45 Т/с «СПАРТАК» 16+

ТВ 3

06.00 Мультфильмы. СМФ 0+
08.00, 17.00 Д/ф «Параллельный мир» 12+
09.00 Все по Фэн-Шую 12+
10.00, 18.00, 21.30 Х-Версии. Другие новости 12+
10.30, 18.30, 19.00 Д/ф «Охотники за привидениями» 16+
11.00, 20.30 Т/с «ОТРЯД» 16+
12.00, 22.00 Загадки истории 12+
13.00 Д/ф «Предостережения хироманта Кейро» 12+
14.00 Д/ф «Властители. Екатерина I. Коронованная ворожея» 12+
15.00 Д/ф «Городские легенды». Москва. Чертовщина Пречистенки» 12+
16.00, 16.30 Д/ф «Гадалка» 12+
19.30 Т/с «ПЯТАЯ СТРАЖА» 12+
23.00 Х/ф «ВТОРЖЕНИЕ НА ЗЕМЛЮ» 16+
00.45 Большая Игра Покер Старз 18+
01.45 Х/ф «СОКРОВИЩЕ ГРАНД-КАНЬОНА» 16+

ПЯТНИЦА, 25 МАЯ

1

05.00, 09.00, 12.00, 15.00 Новости
05.05 Доброе утро
09.15 Контрольная закупка
09.45 Жить здорово! 12+
10.55 Модный приговор
12.20 Время обедать!
13.00 Доброго здоровьица! 12+
14.00 Другие новости
14.25 Понять. Простить 12+
15.20 Т/с «ТОРГОВЫЙ ЦЕНТР» 16+
16.10 Пока еще не поздно 16+
17.00 Жди меня
18.00 Вечерние Новости
18.50 Человек и закон 16+
19.50 Поле чудес
21.00 Время
21.30 Две звезды
23.10 Вечерний Ургант 12+
00.05 Х/ф «ОХОТНИКИ ЗА ГОЛОВАМИ» 18+
02.05 Х/ф «Я ЛЮБЛЮ НЕПРИЯТНОСТИ» 12+
04.20 Александр Збруев. Жизнь по правилам и без

РОССИЯ 1

05.00 Утро России
08.55 Мусульмане
09.05 1000 мелочей
09.45 О самом главном
10.30 Кулагин и партнеры 12+
11.00, 14.00, 17.00, 20.00 Вести
11.30, 14.30, 17.30, 19.40 Вести-Москва
11.50 Т/с «ТАЙНЫ СЛЕДСТВИЯ» 12+
12.45 Код Кирилла. Рождение цивилизации
13.50, 16.35 Вести. Дежурная часть
14.50 Чужие тайны. Времена года 12+
15.35 Т/с «ТАЙНЫ ИНСТИТУТА БЛАГОРОДНЫХ ДЕВИЦ»
17.45 Т/с «КАМЕНСКАЯ-5» 12+
20.30 Спокойной ночи, малыши!
20.40 Прямой эфир 12+
21.30 Т/с «ЛЕКАРСТВО ПРОТИВ СТРАХА» 12+
01.15 Х/ф «ХЛЕБНЫЙ ДЕНЬ» 12+
03.05 Горячая десятка 12+

ТВ ЦЕНТР

06.00 Настроение
08.25 Х/ф «ЖИВЕТ ТАКОЙ ПАРЕНЬ»
10.20 Д/ф «Автограф для Леонида Куравлева» 12+
11.10, 15.10 Петровка, 38
11.30, 14.30, 17.30, 22.00 События
11.50 Х/ф «БИЛЕТ НА ДВОИХ» 16+
12.50 Живи сейчас! 12+
13.55 Д/с «По следу зверя» 6+
14.50, 19.30 Город новостей
15.30 Х/ф «МИРАЖ» 12+
16.45 Д/ф «Знахарь XXI века» 12+
17.50 Спешите видеть! 12+
18.25 Право голоса 16+
19.45 Х/ф «ПРО ЛЮБОFF» 16+
22.20 Таланты и поклонники 6+
23.55 Х/ф «МУСОРЩИК» 16+
01.50 Х/ф «СВОЙ СРЕДИ ЧУЖИХ, ЧУЖОЙ СРЕДИ СВОИХ»
03.50 Д/ф «Юрий Богатырев. Идеальный исполнитель» 12+

НТВ

06.00 НТВ утром
08.10 Т/с «ВОЗВРАЩЕНИЕ МУХТАРА» 16+
10.00, 13.00, 16.00, 19.00 Сегодня
10.20, 05.00 Спасатели 16+
10.50 До суда 16+
11.55 Суд присяжных 16+
13.25 Суд присяжных. Окончательный вердикт 16+
14.35 Т/с «УЛИЦЫ РАЗБИТЫХ ФОНАРЕЙ» 16+
15.30, 18.30 Чрезвычайное происшествие
16.25 Прокурорская проверка 16+
17.40 Говорим и показываем
19.30 Т/с «ЛЕГЕНДА ДЛЯ ОПЕРШИ» 16+
23.25 Т/с «СЕМИН» 16+
01.20 Т/с «ПРЕСТУПЛЕНИЕ БУДЕТ РАСКРЫТО» 16+

РОССИЯ К

06.30 Канал «Евроньюс»
10.00, 15.40, 19.30, 23.35 Новости культуры
10.20 Х/ф «ЛЕНОЧКА И ВИНОГРАД»
11.55 Секреты старых мастеров
12.10 Черные дыры. Белые пятна
12.55 Д/с «Путешествия из центра Земли»
13.45 Полиглот
14.30 Гении и злодеи. А. Щусев
14.55 Д/ф «Теруэль. Мавританская архитектура»
15.10 Личное время. Д. Певцов
15.50 Х/ф «А ЕСЛИ ЭТО ЛЮБОВЬ?»
17.35 Д/ф «Тадж-Махал. Памятник вечной любви»
17.50 Царская ложа
18.30 Д/ф «Вагнер о Вагнере»
19.45 Смехоностальгия
20.15, 01.55 Искатели
21.00 Линия жизни
22.00 День славянской письменности и культуры

РОССИЯ 2

05.00, 01.15 Моя планета
07.00, 09.00, 12.00, 16.25, 22.45 Вести-спорт
07.10 Полигон
07.40 24 кадра 16+
08.10 Наука на колесах
08.40 Вести.ru
09.10 Х/ф «БЕЗУМНЫЙ МАКС 2» 16+
11.00 Наука 2.0. Большой скачок
11.30, 00.45 ВЕСТИ.ru. Пятница
12.10 Рейтинг Баженова. Могло быть хуже 16+
13.10 Смешанные единоборства. М-1 16+
16.35 Х/ф «ОРЕЛ ДЕВЯТОГО ЛЕГИОНА» 16+
18.55 Футбол. Чемпионат Европы среди юниоров
20.55 Баскетбол. Единая лига ВТБ
23.00 Х/ф «S.W.A.T» 16+
04.30 Рейтинг Тимофея Баженова. Человек для опытов

Домашний

06.30 Удачное утро 0+
07.00, 23.00 Одна за всех 16+
07.30 Дачные истории 0+
08.00 Полезное утро 0+
08.30 Дело Астахова 16+
09.30 Х/ф «ВЫХОЖУ ТЕБЯ ИСКАТЬ» 16+
18.00 Д/ф «Звёздные истории» 16+
19.00 Т/с «ВЫХОЖУ ТЕБЯ ИСКАТЬ» 16+
23.30 Х/ф «АМЕЛИ С МОНМАРТРА» 16+
01.50 Т/с «ГОРЕЦ» 12+
03.45 Т/с «ДОРОГИ ИНДИИ» 12+
05.30 Д/ф «Братья» 16+
06.00 Д/ф «В 40 лет жизнь только начинается...» 16+
06.25 Музыка на «Домашнем» 16+

РЕН

05.00 Т/с «СПАРТАК» 16+
06.00 М/с «Том и Джерри» 6+
06.30, 13.00 Званый ужин 16+
07.30 На перекрестках миров 16+
08.30, 12.30, 19.30 Новости «24» 16+
09.00 Обманутые наукой 16+
10.00 Дорогая, мы теряем наших детей 16+
11.00 Какие люди! 16+
12.00, 19.00 Экстренный вызов 16+
14.00 Засуди меня 16+
15.00 Семейные драмы 16+
16.00, 17.00 Не ври мне! 16+
18.00 Верное средство 16+
20.00 Тайны мира с А. Чапман. Разоблачение 16+
21.00 Странное дело 16+
22.00 Секретные территории 16+
23.00 Смотреть всем! 16+
00.00, 02.50 Т/с «СПАРТАК» 18+
01.00, 04.00 Х/ф «ОДИССЕЙ И ОСТРОВ ТУМАНОВ» 16+

ТВ 3

06.00 Мультфильмы. СМФ 0+
08.00, 17.00 Д/ф «Параллельный мир» 12+
09.00 Магия красоты 16+
10.00, 18.00 Х-Версии. Другие новости 12+
10.30 Д/ф «Охотники за привидениями» 16+
11.00 Т/с «ОТРЯД» 16+
12.00 Загадки истории 12+
13.00 Д/ф «Оживление людей - это не фантастика» 12+
14.00 Д/ф «Властители. Екатерина Вторая. поединок с магией» 12+
15.00 Д/ф «Городские легенды». Арбат. Азарт и алчность» 12+
16.00, 16.30 Д/ф «Гадалка» 12+
19.00 Человек-невидимка 12+
20.00 Х/ф «ОСТРОВ ПРОКЛЯТЫХ» 16+
22.45 Х/ф «НИНДЗЯ-УБИЙЦА» 16+

«Радуемся Пасхе!»

У ДЕТСКОГО ФОЛЬКЛОРНОГО АНСАМБЛЯ «ДУБРАВУШКА» ГОРЯЧАЯ ПОРА

10 мая в усадьбе Царицыно, на площади при храме Пресвятой Богородицы «Живоносный источник», коллектив принял участие в пасхальном фестивале детско-юношеского творчества «Радуйся!». В трёх номинациях наш ансамбль стал лучшим из лучших.

Первая номинация «Забытая народная игра». Перед началом мероприятия наши томилинские девчата со своей руководительницей Светланой Николаевной Дороховой провели пять народных игр, вовлекая зрителей и детвору из других фольклорных коллективов.

Начался фестиваль, и на сцене раздались птичьи трели. Это Ксения Кириллова и Анастасия Елисеева запели весеннюю закличку «Кулик», а тем временем к ним на сцену, через импровизированные воротца, вереницей потянулись: Алеся Тимуш, Варвара Поверинова, Александра Даниленко, Юлия Нанумова, Инна Кувшинова. И затянули девицы-красавицы, одетые в настоящие старинные костюмы «Нижегородской губернии», обутые в берестяные лапоточки, с разноцветными атласными ленточками, вплетёными в девичьи косы, песни волочебные пасхальные на разные лады.

Погода в этот день выдалась тёплая и солнечная. Народу всякого повсюду было много. Кто-то стоял, кто-то сидел, расположившись на траве, а кто-то дремал. Но когда на сцене заиграли гусли, зазвучал ангельский голос Ксении, и по всему парку разнеслось: «у кого душа поёт...», душа услышала и запела у всех, кто это слушал и слышал. А шуточная песня про «Блоху» вызвала не меньший восторг у зрителей и возгласы «Браво!».

Праздник народной песни прошёл в атмосфере общей радости, душевного единства и любви к русской народной песне. В заключение фестиваля, по традиции, всем детям подарили красивые воздушные шары – символ пасхального яйца, а каждому коллективу была подарена икона Богородицы «Живоносный источник».

Оксана КИРИЛЛОВА
Фото Виктории Повериновой

СУББОТА, 26 МАЯ

1

05.35, 06.10 Х/ф «ПАРТИЯ В БРИДЖ» 12+
06.00, 10.00, 12.00, 15.00 Новости
07.35 Играй, гармонь любимая!
08.20 М/с «Джейк и пираты Нетландии»
08.50 М/с «Смешарики. Новые приключения»
09.00 Умницы и умники 12+
09.45 Слово пастыря
10.15 Смак 12+
10.55 Никита Богословский. «Я умер. Я приветствую Вас!»
12.15 Идеальный ремонт
13.20 Абракадабра 16+
15.10 Ералаш
15.35 Праздничный концерт к 90-летию ЦСКА
17.00 Д/ф «Кабаева»
18.00 Вечерние Новости
18.15 Угадай мелодию
18.55 Кто хочет стать миллионером?
20.00 Куб 12+
21.00 Время
21.20 Сегодня вечером 16+
23.00 Что? Где? Когда?

РОССИЯ 1

04.35 Х/ф «ДЕЛО «ПЕСТРЫХ»
06.35 Сельское утро
07.05 Диалог
08.00, 11.00, 14.00 Вести
08.10, 11.10, 14.20 Вести-Москва
08.20 Военная программа
08.50 Планета собак
09.25 Субботник
10.05 Луна. Секретная зона
11.20 Вести. Дежурная часть
11.55 Честный детектив 16+
12.25, 14.30 Х/ф «ЯБЛОНЕВЫЙ САД» 12+
16.55 Субботний вечер
18.55 Шоу «Десять миллионов»
20.00 Вести в субботу
20.45 Х/ф «ЛЮБОВЬ НЕ ДЕЛИТСЯ НА 2» 12+
00.25 Х/ф «ЕСЛИ БЫ Я ТЕБЯ ЛЮБИЛ...» 12+
02.35 Х/ф «ПЕРЕД ЗАКАТОМ» 16+

ТВ ЦЕНТР

05.30 Марш-бросок 12+
06.05 Мультпарад
07.00 АБВГДейка
07.30 Х/ф «СРЕДИ ДОБРЫХ ЛЮДЕЙ» 6+
09.15 Православная энциклопедия 6+
09.40 М/ф «Королева Зубная Щетка»
10.00 Х/ф «СКАЗКА О ЦАРЕ САЛТАНЕ»
11.30, 17.30, 00.05 События
11.45 Петровка, 38
11.55 Городское собрание 12+
12.40 Х/ф «В РОССИЮ ЗА ЛЮБОВЬЮ» 12+
14.30 Х/ф «ГОРБУН» 6+
16.30, 17.45 Х/ф «НЕПРИДУМАННОЕ УБИЙСТВО» 12+
21.00 Постскриптум
22.00 Т/с «ПУАРО АГАТЫ КРИСТИ» 12+
00.25 Временно доступен 12+
01.30 Х/ф «ПРО ЛЮБОFF» 16+

НТВ

05.40 Т/с «ДАЛЬНОБОЙЩИКИ. ДЕСЯТЬ ЛЕТ СПУСТЯ» 16+
07.25 Смотр 0+
08.00, 10.00, 13.00, 19.00 Сегодня
08.15 Лотерея «Золотой ключ» 0+
08.45 Государственная жилищная лотерея 0+
09.25 Готовим с А. Зиминым 0+
10.20 Главная дорога 16+
10.55 Кулинарный поединок с Оскаром Кучерой 0+
12.00 Квартирный вопрос 0+
13.20, 19.20 Т/с «МЕНТ В ЗАКОНЕ» 16+
21.00 Русские сенсации 16+
21.55 Луч Света 16+
22.30 Футбол. Лига чемпионов УЕФА. Финал. «Боруссия» (Германия) - «Бавария» (Германия)
00.40 Х/ф «КОМА» 16+
02.40 Дикий мир 0+
03.25 Т/с «ПРЕСТУПЛЕНИЕ БУДЕТ РАСКРЫТО» 16+

РОССИЯ К

06.30 Канал «Евроньюс»
10.00 Библейский сюжет
10.35 Х/ф «А ЕСЛИ ЭТО ЛЮБОВЬ?»
12.10 Д/ф «Юлий Райзман»
12.50 Пряничный домик
13.20 Х/ф «ДРУГ МОЙ, КОЛЬКА!..»
14.45 М/ф «Дорожная сказка»
14.55 Гении и злодеи. Витус Беринг
15.25 Д/ф «Древний и хрупкий мир догонов»
16.20 Вслух
17.00 Больше, чем любовь
17.40 Д/ф «Dolce нежно»
19.25 Романтика романса
20.20 Белая студия
21.00 Большой джаз
23.20 Х/ф «ПОЖНЕШЬ БУРЮ»
01.30 М/ф «Кот и клоун», «О море, море!..»
01.55 Легенды мирового кино. Нонна Мордюкова
02.25 Обыкновенный концерт

РОССИЯ 2

05.00, 08.10, 02.50 Моя планета
07.00, 09.15, 12.10, 00.15 Вести-спорт
07.10 ВЕСТИ.ru. Пятница
07.40 Диалог
08.45 В мире животных
09.25, 02.25 Индустрия кино
10.00 Х/ф «ОРЕЛ ДЕВЯТОГО ЛЕГИОНА» 16+
12.20 Наука 2.0. Большой скачок
12.55 Футбол. Первенство России. Футбольная Национальная Лига
14.55 24 кадра 16+
15.25 Наука на колесах
15.55 Формула-1. Гран-при Монако
17.05, 00,30 Баскетбол. Единая лига ВТБ
18.55 Смешанные единоборства
22.00 Х/ф «ОПЕРАЦИЯ «ВАЛЬКИРИЯ» 16+
04.05 Новосибирские острова. Загадки земли мамонта

Домашний

06.30 Д/ф «Чёрно-белые драмы» 16+
07.00, 13.10, 18.50, 23.00 Одна за всех 16+
07.30 Завтраки мира 0+
08.00 Полезное утро 0+
08.30 Х/ф «ТРИ ПЛЮС ДВА» 12+
10.15, 06.00 Собака в доме 0+
10.45 Х/ф «СЕМЬЯ» 12+
12.40 Мужская работа 16+
13.40 Продам душу за... 16+
14.10 Красота требует! 16+
15.10 Х/ф «ДЕДУШКА В ПОДАРОК» 12+
17.00 Д/ф «Своя правда» 16+
18.00 Т/с «ОТЧАЯННЫЕ ДОМОХОЗЯЙКИ» 16+
19.00, 21.05 Т/с «МИСС МАРПЛ» 16+
23.30 Х/ф «ДЖЕЙН ОСТИН» 12+
01.45 Х/ф «ОДИНОКИЙ МУЖЧИНА» 16+
03.40 Х/ф «КРАСАВИЦА» 12+

РЕН

05.00 Х/ф «ОДИССЕЙ И ОСТРОВ ТУМАНОВ» 16+
06.10 Т/с «СОЛДАТЫ. НОВЫЙ ПРИЗЫВ» 16+
09.15 100 процентов 12+
09.45 Чистая работа 12+
10.30 Территория заблуждений с Игорем Прокопенко 16+
12.30 Новости «24» 16+
13.00 Военная тайна 16+
15.00 Странное дело 16+
16.00 Секретные территории 16+
17.00 Тайны мира с Анной Чапман. Разоблачение 16+
18.00 Представьте себе 16+
18.30 Репортерские истории 16+
19.00 Неделя 16+
20.00 Будь готов! 16+
22.00 Х/ф «НА КРАЮ СТОЮ» 16+
23.45 Х/ф «ЛИЧНЫЙ НОМЕР» 16+
01.50 Х/ф «НОВАЯ ЗЕМЛЯ» 18+
04.15 Зоопарк во Вселенной 16+

ТВ 3

06.00 Мультфильмы. СМФ 0+
09.45 Х/ф «ОСТРОВ СОКРОВИЩ» 0+
11.30 Магия еды 12+
12.00, 13.00 Звезды. Тайны. Судьбы 12+
14.00 Все по Фэн-Шую 12+
15.00 Магия красоты 16+
16.00 Человек-невидимка 12+
17.00 Х/ф «ТУТСИ» 12+
19.30 Х/ф «ВЗРЫВАТЕЛЬ» 16+
21.30 Х/ф «ОРДЕР НА СМЕРТЬ» 16+
23.15 Х/ф «ОСТРОВ ПРОКЛЯТЫХ» 16+
02.00 Х/ф «НИНДЗЯ-УБИЙЦА» 16+
04.00 Х/ф «ДИТЯ С МАРСА» 12+

ВОСКРЕСЕНЬЕ, 27 МАЯ

1

05.50, 06.10 Х/ф «ВЕРСИЯ ПОЛКОВНИКА ЗОРИНА»
06.00, 10.00, 12.00 Новости
07.40 Служу Отчизне!
08.15 Аладдин
08.40 М/с «Смешарики. ПИН-код»
08.55 Здоровье 16+
10.15 Непутевые заметки 12+
10.35 Пока все дома
11.25 Фазенда
12.15 Среда обитания 12+
13.10 Т/с «ЛИЧНЫЕ ОБСТОЯТЕЛЬСТВА» 16+
17.05 Х/ф «НАСТОЯЩАЯ ЛЮБОВЬ»
19.00, 22.00 Один в один! Финал
21.00 Воскресное «Время»
23.30 Программа С/ Шолохова «Тихий дом» на Каннском кинофестивале
00.05 Х/ф «МАЛЬЧИК С ВЕЛОСИПЕДОМ» 16+
01.35 Х/ф «МЕСТЬ» 16+

РОССИЯ 1

05.25 Х/ф «ОСТАНОВИЛСЯ ПОЕЗД»
07.20 Вся Россия
07.30 Сам себе режиссер
08.20 Смехопанорама
08.50 Утренняя почта
09.30 Сто к одному
10.20, 14.20 Вести-Москва
11.00, 14.00 Вести
11.10 Х/ф «БЕЛОЕ ПЛАТЬЕ» 12+
13.15, 14.30 Смеяться разрешается
15.55 Т/с «СВАТЫ-4» 12+
20.00 Вести недели
21.30 Х/ф «КРАСОТКА» 12+
23.30 Воскресный вечер 12+
01.20 Х/ф «ХВОСТ ВИЛЯЕТ СОБАКОЙ» 16+
03.20 Луна. Секретная зона
04.15 Комната смеха

ТВ ЦЕНТР

05.25 Х/ф «СКАЗКА О ЦАРЕ САЛТАНЕ»
06.50 Мультпарад
08.00 Фактор жизни 6+
08.30 Х/ф «КВАРТИРАНТКА» 12+
10.20 Барышня и кулинар 6+
10.55 Чужая воля
11.30, 23.55 События
11.45 Х/ф «ВА-БАНК-2» 12+
13.30 Смех с доставкой на дом 12+
14.20 Приглашает Б. Ноткин 12+
14.50 Московская неделя
15.20 Д/ф «Курьер» 12+
15.55 Т/с «МИСС МАРПЛ АГАТЫ КРИСТИ» 12+
17.45 Х/ф «НАДЕЖДА КАК СВИДЕТЕЛЬСТВО ЖИЗНИ» 12+
21.00 В центре событий
22.00 Т/с «ИНСПЕКТОР ЛЬЮИС» 12+
00.15 Х/ф «ПО ПРОЗВИЩУ «ЗВЕРЬ» 16+

НТВ

06.05 Т/с «ДАЛЬНОБОЙЩИКИ. ДЕСЯТЬ ЛЕТ СПУСТЯ» 16+
08.00, 10.00, 13.00 Сегодня
08.15 Лотерея «Русское лото» 0+
08.45 Их нравы 0+
09.25 Едим дома 0+
10.20 Первая передача 12+
10.55 Чудо техники 12+
11.25 Поедем, поедим! 0+
12.00 Дачный ответ 0+
13.20 СОГАЗ - Чемпионат России по футболу 2012 г. / 2013 г.
15.30 Своя игра 0+
16.20 Следствие вели... 16+
17.20 Очная ставка 16+
18.25 Чрезвычайное происшествие
19.00 Сегодня. Итоговая программа
20.00 Чистосердечное признание 16+
20.35 «Центральное телевидение» с Вадимом Такменевым 16+

РОССИЯ К

06.30 Канал «Евроньюс»
10.00 Обыкновенный концерт
10.30, 23.25 Х/ф «О ЛЮБВИ»
11.45 Легенды мирового кино. Фаина Раневская
12.10 Эллоин - праздник алтайцев
12.40 М/ф «Заколдованный мальчик»
13.25 Что делать?
14.10 Балет «Раймонда»
16.35 Д/ф «Жизнь во времени. Ирина Колпакова»
17.15 Ночь в музее
18.00 Контекст
18.40, 01.55 Искатели
19.30 Х/ф «ПОРТРЕТ ЖЕНЫ ХУДОЖНИКА»
21.00 Д/с «Подводная империя»
21.45 Это я и музыка... Дмитрий Хворостовский
22.25 Д. Хворостовский и И. Абдразаков. Концерт в БЗК

РОССИЯ 2

05.00, 03.00 Моя планета
06.55, 09.05, 12.00, 23.00 Вести-спорт
07.05 Моя рыбалка
07.35 Язь против еды
08.05 Рейтинг Баженова. Могло быть хуже 16+
08.35 Страна спортивная
09.15 Цена секунды
10.05 Х/ф «S.W.A.T» 16+
11.45 АвтоВести
12.15 Задай вопрос министру
12.55 Баскетбол. Единая лига ВТБ
14.45 24 кадра 16+
15.15 Наука на колесах
15.45 Формула-1. Гран-при Монако
18.15 Х/ф «ОПЕРАЦИЯ «ВАЛЬКИРИЯ» 16+
20.30 Профессиональный бокс
23.15 Футбол.ru

Домашний

06.30 Д/ф «Чёрно-белые драмы» 16+
07.00 Одна за всех 16+
07.30 Завтраки мира 0+
08.00 Полезное утро 0+
08.30 Дачные истории 0+
09.00 Х/ф «ПОСЛЕ ДОЖДИЧКА В ЧЕТВЕРГ...» 0+
10.30 Т/с «ВЕЛИКОЛЕПНЫЙ ВЕК» 12+
22.00 Жёны олигархов 16+
23.00 Одна за всех 16+
23.30 Х/ф «САМЫЙ ЛУЧШИЙ» 16+
01.25 Т/с «ГОРЕЦ» 12+
03.20 Х/ф «ХРАМ ЛЮБВИ» 12+
06.00 Дачные истории 16+
06.25 Музыка на «Домашнем» 16+

РЕН

05.00 Зоопарк во Вселенной 16+
05.10 Т/с «ОТКРОЙТЕ, МИЛИЦИЯ!» 16+
12.30 Будь готов! 16+
14.20 Х/ф «В ПОИСКАХ ПРИКЛЮЧЕНИЙ» 16+
16.10 Х/ф «ВАВИЛОН НАШЕЙ ЭРЫ» 16+
18.00 Х/ф «ЧИСТИЛЬЩИК» 16+
19.45 Х/ф «ЗАЩИТНИК» 16+
21.30 Х/ф «СХВАТКА» 16+
23.45 Неделя 16+
00.50 Репортерские истории 16+
01.20 Х/ф «ЧИСТИЛЬЩИК» 16+
03.00 Х/ф «СХВАТКА» 16+

ТВ 3

06.00, 05.45 Мультфильмы. СМФ 0+
08.30 Х/ф «СЕМЬ СТАРИКОВ И ОДНА ДЕВУШКА» 0+
10.15 Х/ф «СТОЛПЫ ЗЕМЛИ» 12+
19.00 Х/ф «ПОСЛЕДНИЙ ЛЕГИОН» 12+
21.00 Х/ф «БИТВА ТИТАНОВ» 16+
23.00 Х/ф «ИНТЕРВЬЮ С ВАМПИРОМ» 16+
01.30 Х/ф «ОРДЕР НА СМЕРТЬ» 16+
03.15 Х/ф «ТАМ, ГДЕ ЖИВУТ ЧУДОВИЩА» 12+
05.15 Т/с «ТРЕТЬЯ ПЛАНЕТА ОТ СОЛНЦА» 12+

Центральный Сберегательный
кредитный потребительский кооператив
программа для личных сбережений
ПРОЦЕНТЫ ВПЕРЕД ВСЕ И СРАЗУ
ВАШИ ВЛОЖЕННЫЕ СРЕДСТВА ЗАСТРАХОВАНЫ
Инвестстрах
до 18% годовых
договор на 12 месяцев
на правах рекламы ИНН 7729706679 ОГРН 1127746224352
Минимальная сумма вносимых личных сбережений 20000 руб., срок договора 12 месяцев, ставка компенсации 16 и 18% годовых. Компенсация выплачивается разово при заключении договора сроком на 12 месяцев. Капитализация, пополнения и пролонгация договора по данной программе не предусмотрена. Страхование вносимых денежных средств предусматривается при заключении договора сроком на 12 месяце с компенсацией 16% годовых. Сбережения застрахованы в ЗАО АСК «Инвестстрах». В соответствии с Налоговым Кодексам РФ из суммы компенсации удерживается НДФЛ. Пополнение и капитализация компенсаций по данной программе сбережений - не предусмотрена. Сберегательной программой могут воспользоваться исключительно пайщики кредитного потребительского кооператива "Центральный Сберегательный". Вступительный взнос 100 рублей, паевой взнос 100 рублей. Приглашаем Вас стать пайщиками кредитного потребительского кооператива "Центральный Сберегательный".
г. Люберцы, Октябрьский проспект, дом 327
телефон: 8 (495) 554-70-68

Вспоминая годы Великой Отечественной...

Герой нашего рассказа – генерал-майор милиции в отставке Алексей Алексеевич Семко. Он родился 6 марта 1937 года в г. Славянске Краснодарского края в семье крестьян. В том же году его семья переехала на место жительство в село Жуковское Песчанокопского района Ростовской области.

Военный и послевоенный периоды для семьи были невыносимо тяжелыми, подавляющая часть жителей села находилась в таком же состоянии.

Отец погиб на фронте Великой Отечественной войны, на иждивении матери осталось пятеро детей. Голод и нищета были постоянными спутниками. Урожая, собранного с огорода (кукуруза и овощи), и зерна, заработанного в колхозе, систематически не хватало на зимний период. Выручала корова – единственная кормилица и надежда на выживание.

В зимнее время из-за нехватки кормов в колхозе ежегодно происходил падеж крупного рогатого скота. Питаясь падалью, селяне спасались от неминуемой голодной смерти. Постоянным продуктом для утоления голода были семечки подсолнуха, тыквы и подсолнечный жмых (или в простонародии – «макуха»). Иногда выпадало счастье поймать задыхающуюся от недостатка кислорода рыбу через прорубь в водоеме. Пойманные совы и воробьи считались деликатесом.

С наступлением весны уверенности в выживании становилось больше, так как появлялась растительность (щавель, чай-молочай, лебеда и прочее), река кормила рыбой, в ход шли суслики и прочая живность. С появлением нового урожая в огороде жить становилось веселее…

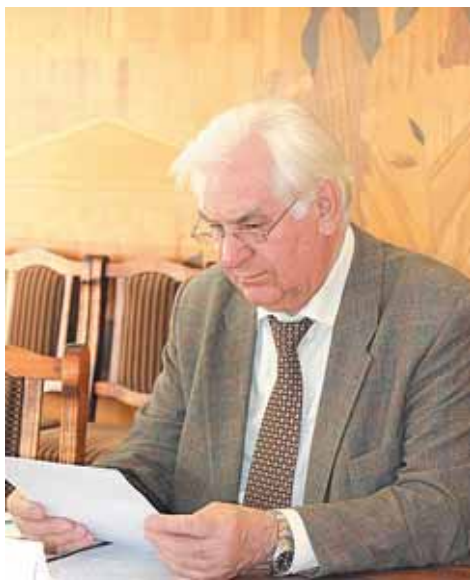

Постоянная нищета и голод негативно повлияли на школьные годы Алексея Алексеевича. В 1945-м году пошел в сентябре в 1-й класс начальной школы, но в октябре пришлось бросить учебу, так как не в чем было ходить. Пока было тепло, ходили босыми, а с наступлением холодов из-за отсутствия обуви возникали проблемы. В семье было две или три пары обуви (резиновые сапоги), ими пользовались взрослые, уходя на работу….

1945 год принес долгожданную Победу, и это вселило надежду в нашего героя. Трудные годы детства воспитали в нем сильного духом человека, определили многие качества, такие как воля, уверенность и патриотизм, горячее стремление верно служить своей Родине. Все это помогло Алексею Алексеевичу получить звание генерал-майора милиции.

За 34 года службы в органах внутренних дел Алексей Алексеевич был награжден 8 правительственными наградами, удостоен звания «Почетный работник МВД СССР».

Пресс-служба МУ МВД России «Люберецкое»

И сколько бы лет ни минуло...

В Центре духовного единения «Родник» есть добрая традиция – коллективно отмечать дни рождения всех участников. А поскольку «родниковцы» люди творческие – и стихи пишут, и прозу, и музыку сочиняют, то каждый праздник превращается в творческий вечер. 24 апреля в «Роднике» поздравляли сразу двух юбиляров – Леонида Дмитриевича Великодного и Людмилу Андреевну Чугунову.

Леониду Дмитриевичу исполнилось 85 лет. В прошлом военный летчик, он, выйдя в отставку, полностью посвятил себя литературной деятельности. За это время вышли в свет семь томов прозы и множество поэтических сборников. Сам себя юбиляр не без гордости именует «человеком, сделанным в СССР»: значительный пласт его творчества не зря посвящен истории нашей страны. А те книги, что политики не касаются, – это лирика. Супруга Леонида Дмитриевича Зоя Петровна – счастливый человек: ну, какой еще женщине среди нас посвящено столько стихов! С далеких послевоенных времен до наших дней их буквально написаны сотни... Зоя Петровна и Леонид Дмитриевич прожили вместе 60 лет – но их любовь осталась столь же пылкой, как и в юности.

С поздравлениями в адрес старейшины литературного движения в Люберцах выступили практически все «родниковцы», представители Томилинского Центра семейного досуга, и летчики – коллеги юбиляра. На стихи Великодного написано немало песен – и лучшие из них прозвучали в исполнении Александра Ивановича Якунина и Людмилы Андреевны Чугуновой.

Кстати, у Людмилы Андреевны тоже в этот день был праздник. Тонкий лирик, автор и исполнитель с прекрасным, богатым голосом, она тоже отмечала день рождения с друзьями по творческому объединению. И, как всякий творческий человек, доказала, что годы не властны над талантами: когда друзья зачитывали поздравительные адреса, выяснилось, что даже близкие не в курсе, сколько на самом деле лет Людмиле Андреевне. Автор одной из открыток ошибся в дате ее рождения на 10 лет – в пользу молодости, конечно...

Поздравление юбиляров по традиции закончилось чаепитием. Пожелаем и мы «родниковцам» долгих лет жизни и новых творческих успехов.

Татьяна БАРАКИНА
Фото автора

Спортивная семья – здоровая нация

18 мая в Люберецком Военно-патриотическом центре «Офицерское собрание» состоится увлекательный физкультурный праздник под девизом «Спортивная семья — здоровая нация».

В программе праздника — веселая эстафета, турнир по дартсу, баталии на пейнтбольном поле, уникальная возможность освоить первичные навыки туриста-скалолаза на безопасном тренировочном комплексе «Высотный город» и еще масса интересных соревнований и конкурсов. Для призеров и победителей предусмотрены призы.

Приглашаем для участия в празднике семейные команды в составе «мама+папа+ребенок в возрасте до 15 лет». Интересно будет и детям, и взрослым!

Регистрация участников — с 10 часов. Торжественное открытие праздника — в 11 часов.

Люберецкий районный Спорткомитет

Вейкборд – спорт сильных и ловких

Вниманию любителей экстремальных видов спорта! В воскресенье 19 мая на Большом Кореневском карьере состоится уникальное спортивное зрелище — соревнования по вейкборду. В программе спортивного праздника: вейк-старты, показательные выступления, конкурсы для болельщиков.

Вейкборд — разновидность водного спорта, представляет собой катание на доске по воде за катером-буксировщиком. Отдаленно напоминает сноуборд, только райдер едет не по склону, а по водоему за катером на тросе.

Начало — в 13 часов.

Телефон «ГОРЯЧЕЙ ЛИНИИ» Единой диспетчерской службы администрации –
8 (495) 503-30-00

ИЗВЕЩЕНИЯ

Администрация муниципального образования Люберецкий муниципальный район информирует население о предстоящем предоставлении земельного участка, отнесенного к категории «земли населенных пунктов» с местоположением: Московская область, г. Люберцы, ул. Красная, д. 1, площадью 10095 кв.м., с видом разрешенного использования «под организацию парковки».

Заместитель Руководителя администрации **В.И. Михайлов**

Администрация муниципального образования Люберецкий муниципальный район информирует население о предстоящем предоставлении земельного участка, отнесенного к категории «земли населенных пунктов», с местоположением: Московская область, г. Люберцы, Октябрьский проспект у д. 373, корп. 4, ориентировочной площадью 600 кв.м., с видом разрешенного использования «под строительство досугового центра».

Заместитель Руководителя администрации **В.И. Михайлов**

Памяти З.Д. Хохриной

На 90-м году жизни ушла от нас участница Великой Отечественной войны люберчанка Зоя Дмитриевна ХОХРИНА.

После окончания в 1941 году ФЗУ № 4 Зоя была направлена в Тушино на авиазавод, который производил авиабомбы и снаряды для фронта. В 1942 году десять ребят, в том числе и Зоя Дмитриевна, добровольно ушли на фронт. Они служили в составе 33-й армии 3-го Белорусского фронта: перевязывали раненых, доставляли продовольствие бойцам. Первое ранение Зоя Дмитриевна получила под д. Кадино Смоленской области.

С 1942 по 1944 гг. участвовала в освобождении европейской части СССР от фашистов на Центральном фронте, где и закончила военную службу.

Родина оценила ратный труд Зои Дмитриевны, наградив ее орденом Отечественной войны, медалью Г.К. Жукова и другими.

После окончания Великой Отечественной войны 1941-1945 гг. Зоя Дмитриевна работала учителем труда в общеобразовательных школах городов Бронницы, Дзержинский и Люберцы (школа № 6), а также в Люберецком Доме пионеров. С 1980 по 1985 гг. работала в поликлинике 9-го Главного медицинского управления Минздрава СССР.

Выйдя на заслуженный отдых, ветеран участвовала в патриотическом воспитании молодого поколения, ответственно и добросовестно работала в Совете ветеранов авиагородков «А» и «Б».

Светлая память о Зое Дмитриевне надолго останется в наших сердцах.

Совет ветеранов Люберецкого района
Совет ветеранов авиагородков «А» и «Б»

Приём населения

16 мая с 15.00 до 17.00 в МУ МВД России «Люберецкое» состоится прием населения. Прием будет осуществлять председатель Общественного совета при МУ МВД России «Люберецкое» Семко Алексей Алексеевич.

Адрес: **Московская область, г. Люберцы, ул. Котельническая, д. 7А, 4 этаж, каб. 418**. При себе необходимо иметь документ, удостоверяющий личность.

Пресс-служба МУ МВД России «Люберецкое»

Хотите обрести верного друга?

Да такого, чтобы был еще и сторожем?

Щенки-метисы в добрые руки. Крупные, добродушные, легко идут на контакт с детьми. Привиты, начат первичный курс дрессировки. Рост около 35 см в холке, мальчики.

Обращаться по телефону: **8-495-550-13-05**, хозяйка Людмила Леонидовна

ГОРОДСКАЯ ЛЮБЕРЕЦКАЯ РИТУАЛЬНАЯ СЛУЖБА
РИТУАЛЬНЫЕ ПРИНАДЛЕЖНОСТИ
УСЛУГИ КАТАФАЛКА
ВЫСОКОЕ КАЧЕСТВО ОБСЛУЖИВАНИЯ
КОНСУЛЬТАЦИИ БЕСПЛАТНО
500-80-90 974-38-68
554-24-38 792-15-25
КРУГЛОСУТОЧНО
+ ПЕРЕВОЗКА ТЕЛ УМЕРШИХ В МОРГ
+ КОМПЛЕКС УСЛУГ ПО ОФОРМЛЕНИЮ КРЕМАЦИИ И ЗАХОРОНЕНИЯ
+ БАЛЬЗАМИРОВАНИЕ НА ДОМУ

SIGAL ЦЕНТР МИКРОФИНАНСИРОВАНИЯ
общество с ограниченной ответственностью г. Люберцы
срочное оформление
ДЕНЬГИ ДО ЗАРПЛАТЫ ДО ПЕНСИИ
- на развитие бизнеса - на участие в тендерах - на неотложные нужды
-на образование - автозайм - на улучшение жилищных условий (материнский капитал)
в соответствии с ФЗ № 256 от 29.12.06 (распоряжение средствами материнского капитала)
г. Люберцы, ул. Смирновская, д. 23, 3 этаж
(495) 567-43-50; 8 (916) 014-00-85
г. Лыткарино, ул. 5-й мкр., 2 квартал, д. 15, офис 53
8 (495) 567-44-80
8-800-500-1000 Звонки по России бесплатно | www.ukcm.ru |

В газете «Люберецкая панорама»
СНИЖЕНИЕ ЦЕН!
Забронируйте место для Вашей рекламы
Т.: 8-495-559-70-15, 8-498-642-16-00 / 70, 8-910-430-96-82, Юлия
Наш сайт: www.luberpan.ru
e-mail: lubpan-reklama@ mail.ru
Строка (15 слов) – 300 руб.
В Рамке – 400 руб.
Скидки: 3 пуб. – 5%5 пуб. – 10% 8 пуб. – 15%

Формат	Цена, руб.
1/8	3 875
1/12	2 583
1/16	1 938
1/24	1 292
1/32	969
1/48	646

Общественно-политическая газета «Люберецкая панорама». Издается с 27 февраля 2006 года. Выходит по четвергам.
Адрес редакции: 140005, г. Люберцы, ул. Кирова, 57.
Адрес издателя: 140005, г. Люберцы, ул. Кирова, 57.
Сайт газеты: www.lubpan.ru
Электронная почта: luberpan@yandex.ru

Главный редактор: ХАНСВЕРОВ Р.Х.
Зам. главного редактора: БОРИСОВА Э.В.
Ответственный секретарь: БОРИСОВ И.Е.
Главный бухгалтер: ПЛЮЩАКОВА Л.В.

Корреспонденты: ВОЛКОВА Е.А., КАБАНОВА Т.А., КОЛЕСНИКОВ Б.Б., САМЧЕНКО С.Г.
Вёрстка: КУЗЬМИЧЁВ М.А., ПЕКШЕВА Е.А.
Фото: КИРЮХИН К.Н.
Реклама: КАРЕВА Ю.В.
e-mail: lubpan-reklama@mail.ru
Телефоны: 559-70-15, 8(498)642-16-70, 8(498)642-16-00

Наш подписной индекс – 00480.
ISSN 2072-6201
Учредители: ГАУ «Люберецкое информационное агентство Московской области»; администрация муниципального образования Люберецкий муниципальный район Московской области; администрация городского поселения Люберцы Люберецкого муниципального района Московской области

Газета зарегистрирована в Управлении Роскомнадзора по Москве и МО. Свидетельство о регистрации ПИ № ТУ50-1242.
Отпечатано в ГУП «Ногинская типография», г. Ногинск, ул. Рабочая, д.115.
Тираж 10 000 экз. Сертифицирован Национальной тиражной службой.
Заказ № 371. Время подписания номера в печать по графику в 15.00. Номер подписан 15.05.2013 г. в 17.05. Объём – 6 п.л.

Мнение авторов публикаций может не совпадать с мнением редакции. При перепечатке материалов ссылка на газету «Люберецкая панорама» обязательна. Рукописи не рецензируются и не возвращаются. Редакция в переписку не вступает.
Цена свободная.
Ответственность за содержание рекламы несет рекламодатель.
© Люберецкая панорама, 2006 – 2013

Люберчане - снова лучшие

В Люберцах, в главном зале ЛУСК «Спартак» состоялся XIX традиционный открытый турнир по боксу среди юниоров, посвященный памяти выдающегося спортсмена и тренера, героя Великой Отечественной войны Виталия Островерхова.

С огромного плаката на участников турнира глядит немолодой, очень серьезный человек. Взгляд прямой, честный, чуть исподлобья – как и полагается боксеру, издавна привыкшему лицом к лицу встречать опасность... В сорок первом этот человек был лишь чуть-чуть старше нынешних школьников. Перспективный спортсмен, кандидат в сборную России. Война зачеркнула все, в одночасье превратив Виталия из мирного студента в боевого разведчика. И как-то раз под Сталинградом, когда разведчики буквально на собственных плечах тащили из немецкого тыла важного полковника-«языка», лейтенанту Островерхову случилось принять неравный бой на отходе.

Из госпиталя он вышел лишь через полгода – подчистую комиссованным. Врачи сочувственно качали головами вслед: «Без правой руки парень остался. Тяжко ему придется, ведь больше он не воин и не работник...». Но лейтенант в отставке вовсе не намерен был прожигать остаток жизни на санаторной скамеечке, сражаясь в домино с другими инвалидами. Островерхов решил... вернуться на ринг. Пусть не чемпионом, но тренером, наставником будущих победителей. С тем и пришел в родной «Спартак». Но в крупнейшем советском спортивном обществе нашлось немало сомневающихся: «Как же так, однорукий тренер? Кого он научить-то сможет? В боксе слишком многое надо показывать личным примером». И тогда Виталий предложил одному из скептиков спуститься из теплого кабинета в тренировочный зал. Ловко управляясь с пуговицами одной рукой, снял гимнастерку. Зубами затянул шнуровку перчатки. И на глазах у спортивного чиновника так «отделал» грушу – в буквальном смысле одной левой, – что весь скепсис у старых «спартаковцев» улетучился сам собой. Виталию дали группу. Самых младших, начинающих мальчишек...

– Много лет спустя ученики Островерхова поднимались на олимпийский пьедестал, становились сами прославленными тренерами, – рассказывает первый президент Федерации бокса СССР, знаменитый писатель Георгий Свиридов, – вот нынешние соревнования судит заслуженный тренер Александр Дмитриевич Щедеркин, один из первых послевоенных чемпионов Москвы, а ныне – ветеран спорта. Виталий Островерхов был его наставником. В качестве почетных гостей на турнире – супруга боксера-героя Светлана Александровна, двухкратный олимпийский чемпион Борис Лагутин, тоже в юности использовавший методические разработки тренера Островерхова, мастер спорта по боксу, председатель Люберецкого Спорткомитета Сергей Долгов и ветеран войны, прославленный боксер, капитан первого ранга Роберт Михтарьянц – историк спорта, написавший прекрасную книгу о становлении бокса в России. Он тоже лично знавал Виталия... Для нынешних мальчишек это имя – символ спортивной стойкости, легенда. Для нас – имя старого товарища, опытного наставника и верного друга из славного «Спартака» – команды молодости нашей.

И юниоры сегодняшних дней не посрамили славы легендарного бойца. По итогам турнира в финал вышли 15 пар боксеров в возрасте от 10 до 16 лет. Девять призеров, и в их числе двое люберчан, Владислав Иванов и Евгений Арбузов, поедут теперь на Чемпионат России.

В командном зачете I место завоевала сборная Московской области, основу которой составляют воспитанники люберецкого «Спартака», ученики Ратника и Щедеркина, II место досталось сборной команде Татарстана, а бронзовые медали получила команда Мордовии.

Виктор ВАЙГЕРТ
Фото автора

С Днём рождения!

Администрация района сердечно поздравляет славных представителей Люберецкого муниципального района, которые в эти дни отмечают свой день рождения

13 МАЯ

А.И. Волков – генеральный директор ОАО МПО по выпуску алмазного инструмента «Томал»

14 МАЯ

М.Б. Терентьев – депутат Государственной Думы

16 МАЯ

О.С. Красавина – директор МОУ «Средняя школа № 50»

17 МАЯ

М.П. Валецкий – председатель Совета директоров «Mr Doors»

Т.И. Дерягина – управляющая филиалом ОО № 1 банка «Траст» в г. Люберцы

18 МАЯ

С.Ф. Зенина – председатель Люберецкого отделения общественной организации «Старшее поколение»

Н.П. Громова – председатель первичной организации Совета ветеранов № 6

19 МАЯ

О.Н. Куликова – директор МОУ «Средняя школа № 8», юбилей

Е.А. Мельникова – главный специалист РДУ-7

С юбилеем!

Поздравляем младшего воспитателя детского сада № 12 (г.п. Октябрьский) **Ларису Валерьевну КАРИМОВУ** с юбилеем!

Желаем здоровья, много улыбок, пусть ваши меты сбываются!

Коллектив МДОУ № 12,
г.п. Октябрьский

***

9 мая отметила юбилейный день рождения наша подруга **Светлана БАРДИНА.** Мы адресуем ей эти строки:

Ты – наш маячок победный!
Цвети душистым майским садом.
Пусть весенним звездопадом
Падают к тебе успехи!
Счастья, радости и смеха,
Здоровья крепкого желаем,
Любви, удач на много лет!

С уважением, друзья и подруги

Спортивная победа

Ученица 5 «А» класса Люберецкой школы № 12 Мария Лой поздравляет ветеранов Великой Отечественной войны – новой спортивной победой в соревнованиях по фигурному катанию на Кубок Победы, которые проводились в ДЮСШ «Марьино» г. Москва.

С разгромным счётом

В пятом туре люберецкие футболисты на стадионе «Пламя» разгромили своих соперников из Луховиц.

После первого тайма счёт встречи был в пользу гостей, однако во втором тайме наша команда не оставила «камня на камне» от футболистов из Луховиц. Арбитр встречи зафиксировал радостный для нас итог 4:1. Голы у нашей команды забили: Арбеков – 3, Петухов – 1.

В игре против Луховиц в заявочный лист попали следующие футболисты:

вратари – М. Моргун, Р. Парфенов; **защитники** – Д. Шуваев, М. Масальский, А. Стежка, А. Осадчук, П. Гусев; **полузащитники** – А. Виноградов, С. Костерин, А. Кузнецов, А. Назариков, Д. Комаров, А. Обидин, С. Петухов, Е. Александров; **нападающие** – В. Полищук, И. Кахниашвили, П. Балахничев, П. Арбеков.

Остальные результаты 5-го тура:
ФК«Долгопрудный-2» **0:3** ФК«Истра»;
ФК«Коломна-2» **1:2** ФК«Олимпик»;
«Олимп» **2:0** ФК«Знамя»;
«Титан» **4:1** «СтАрс»;
ФК«Сатурн» **1:2** «Квант»;
«Витязь-М» **3:0** «Ока» Ступино.

Соб. инф.

Помогли пенсионерке

Выражаю через газету глубокую и искреннюю благодарность начальнику ЖЭУ-4 ОАО «Люберецкий городской жилищный трест» Николаю Анатольевичу Толкачеву за содействие в замене смесителя в ванной комнате, а слесарю-сантехнику Александру Павловичу Лебедеву – за выполненную работу. Они очень душевно и внимательно отнеслись к моей просьбе. Такое неравнодушие к нуждам пенсионерки вызывает чувство уважения. Сердечное вам спасибо!

Валентина Ивановна КУКИНА,
ветеран войны и труда
г. Люберцы, ул. Электрификации

ЛЮБЕРЕЦКИЙ РАЙОННЫЙ ДВОРЕЦ КУЛЬТУРЫ ПРИГЛАШАЕТ ВСЕХ

В ТАНЦЕВАЛЬНЫЙ КЛУБ «ЛЮБЕРЕЦКИЕ ВЕЧЕРА»

В ПРОГРАММЕ:
ПРОФЕССИОНАЛЬНЫЕ ВЕДУЩИЕ;
ЖИВАЯ МУЗЫКА, ТАНЦЫ; КОНКУРСЫ;
БАР, КАФЕ (ДОСТУПНЫЕ ЦЕНЫ).

ЖДЕМ ВАС 18 МАЯ В 19.00

ТЕЛЕФОНЫ ДЛЯ СПРАВОК:
8 (495) 554-21-51; 8 (495) 554-22-79.

Администрация Дворца культуры

Клуб знакомств «Встреча»
Приглашает Вас в мир, где не будет места одиночеству!
Ваша «половинка» где-то рядом.
Мы поможем Вам найти друг друга.
Начните строить свою судьбу вместе с нами!
www.garmonia-para.ru
телефон: 8 917 587-68-38

СТАЛЬНЫЕ ДВЕРИ
ВИНИЛИСКОЖА, МДФ, ЛАМИНАТ, ПОРОШКОВОЕ НАПЫЛЕНИЕ
Гарантия 10 лет КОВКА
ПРОТИВОПОЖАРНЫЕ ДВЕРИ
РЕШЕТКИ ВОРОТА ОГРАДЫ
24 часа
СКИДКИ пенсионерам до 10%
Любой дизайн. Замер и доставка БЕСПЛАТНО
Ремонт старых металлических дверей
Замена замков от простых до элитных
www.titan-doors.ru titan-home@yandex.ru
(495)483-25-80
8(926)418-63-65

ПРИНИМАЕМ СБЕРЕЖЕНИЯ
18% годовых
ГРАЖДАН И ЗАЙМЫ ЮРИДИЧЕСКИХ ЛИЦ*
г.Люберцы
ул. Смирновская, д.23
(495)567-43-50
www.nkcm.ru