ДАТА: 1 ИЮНЯ - МЕЖДУНАРОДНЫЙ ДЕНЬ ЗАЩИТЫ ДЕТЕЙ

ПРОДОЛЖАЕТСЯ ПОДПИСКА НА «ЛЮБЕРЕЦКУЮ ПАНОРАМУ»

Во всех отделениях почтовой связи Люберецкого района продолжается подписка на «Люберецкую панораму» на **2-е полугодие 2013 года.** Подписной индекс **00480.** Стоимость подписки – **384 руб. 18 коп.**

Подпишитесь на свою газету, и вы всегда будете в курсе самых важных событий района, области, страны.

ВОПРОС НОМЕРА: ДОВОЛЕН ЛИ ГОРОД РЕМОНТОМ ДОРОГ? **с. 2**

ИЗДАЕТСЯ С 27 ФЕВРАЛЯ 2006 ГОДА

ОБЩЕСТВЕННО-ПОЛИТИЧЕСКАЯ ГАЗЕТА ЛЮБЕРЕЦКОГО РАЙОНА И ГОРОДА ЛЮБЕРЦЫ

ЛЮБЕРЕЦКАЯ ПАНОРАМА

РЕКОМЕНДУЕМАЯ РОЗНИЧНАЯ ЦЕНА 9 РУБ.

№ 20 (438) ЧЕТВЕРГ, 30 МАЯ 2013 ГОДА WWW.LUBPAN.RU ПОДПИСНОЙ ИНДЕКС 00480

Последний звонок остаётся с нами навсегда

В Люберцах праздник «Последнего звонка» начался с торжества, которое прошло 24 мая в Люберецком ДК для выпускников гимназии № 1. Ребят и педагогов тепло поздравил глава Люберецкого района и города Люберцы Владимир Ружицкий: «Дорогие выпускники! Навсегда сберегите сегодняшний день – день перед началом взрослой жизни! Есть хорошая поговорка: где родился – там и сгодился. Уже сейчас в районе учатся школьники, которые после окончания вузов вернутся сюда дипломированными врачами или конструкторами на знаменитые вертолетные заводы Камова и Миля. Возвращайтесь и вы в стены своей альма-матер почаще! Заходите повидать своих любимых учителей, которые провожают вас сегодня в путешествие под названием Жизнь. Заходите и когда вы станете совсем взрослыми, обзаведетесь семьями и детишками, которые, возможно, придут учиться именно сюда».

***

…В лучах яркого и по-летнему пригревающего солнца на площадке перед входом в Люберецкую кадетскую школу в праздничном ожидании томились герои праздника – выпускники. Позади у них остались интересные уроки и внеклассные мероприятия, впереди – сдача единого государственного экзамена и вступление во взрослую жизнь. Поздравить люберецких школьников приехал врио губернатора Московской области А.Ю. Воробьев.

– Дорогие выпускники! Я прекрасно понимаю ваше волнение и сейчас тоже испытываю такие же чувства – сегодня последний звонок у моей дочери, – сказал Андрей Юрьевич. – Хочу пожелать всем, кто в этом году заканчивает школу, чтобы ЕГЭ сдавались легко, чтобы была в вас уверенность и, конечно, поддержка близких. Пусть этот месяц станет для вас самым успешным в этом году! Шесть учеников вашей школы претендуют на медали. Желаю, чтобы в следующем году стало на одного медалиста больше!

После этих слов высокий гость подошел к ребятам, и каждый выпускник был удостоен его рукопожатия.

Тепло поздравили кадетов первый заместитель председателя правительства Московской области Лидия Антонова, глава Люберецкого района и города Люберцы Владимир Ружицкий и руководитель администрации района Ирина Назарьева.

Продолжился праздник оригинальным театральным действием. Перевоплотившись в хрестоматийных героев комедии Ильфа и Петрова – Остапа Бендера, Кису Воробьянинова, Эллочку-людоедку, мадам Грицацуеву, ребята устроили на сцене настоящее детективное расследование. В погоне за знаменитыми стульями информация о выпускниках «добывалась» у учителей, родителей и у младших товарищей – первоклассников и даже у директора школы М.Ю. Смирновой. К расследованию были «подключены» легендарный сыщик Шерлок Холмс со своим компаньоном доктором Ватсоном!

Одним словом, все постарались на славу: мастерское исполнение песен (как учениками, так и педагогами), прекрасно поставленный коллективный танец, добрые шутки, интересная видео-презентация – все было очень впечатляюще.

– У нас замечательные учителя, они вкладывают всю душу в свой труд, и мы, ученики, очень благодарны им за это, – говорит выпускница София Кузнецова. – Мы побеждаем в различных конкурсах – и районных, и всероссийских, – и в этом, несомненно, заслуга наших педагогов. Сегодня для нас стало большой честью, что к нам приехал Андрей Юрьевич Воробьев. Удивительно, что при своем плотном графике он выбрал время для нас, люберецких выпускников, и это очень впечатляет! Думаю, наша школа достойна этого!

Ребята испытали грусть от скорого расставания со школой, волнение перед невероятно ответственным периодом выпускных экзаменов, радостное ожидание открывающихся новых горизонтов… Пусть прохождение важного жизненного рубежа будет успешным! В добрый путь, кадеты!

Ирина КУЗЬМИЧЕВА
Фото Константина Кирюхина

Цифры и факты

В 2013 г. в Люберецком районе будет 1280 выпускников 11 классов и 2036 выпускников 9 классов.

Ожидаются 45 золотых медалистов, 49 – серебряных.

Аттестаты с отличием получат 114 человек.

Реклама

НОВОСТИ

На пересечении МКАД и Волгоградки построят развязку

На заседании правительства Москвы утвержден проект транспортной развязки на пересечении МКАД и Волгоградского проспекта. Во время строительства и реконструкции планируют убрать так называемые «зоны переплетения» транспортных потоков. При этом поворотное движение сохранят. Его пустят по новым боковым проездам.

– Эта развязка уменьшит пробки на дорогах юго-востока столицы, – сообщил глава Москомархитектуры Андрей Антипов. – Все работы завершат в 2014 году.

Информация сайта kp.ru

Голосуйте за Коломенский Кремль!

Телеканал «Россия 1» и Русское географическое общество проводят мультимедийный конкурс «Россия 10». Цель его – поддержание интереса туристов к нашей стране, рассказ об уникальных географических, архитектурных и исторических объектах России, формирование в регионах волны «геопатриотизма». По итогам голосования будет выбран лучший объект. Голосовать очень просто. Зайдите в Интернет, наберите в поиске Россия 10 – голосовать и проголосуйте за Коломенский Кремль! Попросите об этом друзей, родных и соседей. Обидно будет, если верх в Центральной России одержит какой-то другой регион! На 29 мая, например, за Смоленскую крепостную стену голосов отдано больше, чем за Коломенский Кремль. Поддержим родное Подмосковье!

Аллея спорта в Люберцах

Утром 25 мая силами более сотни спортсменов и ветеранов спорта в Наташинском парке высажена Аллея спорта. Вместе со спортсменами деревья сажали и представители руководства города, среди которых председатель спорткомитета Люберецкого района Сергей Долгов. «Уже на протяжении 2-х лет с «МегаФоном» нас связывают добрые, партнерские отношения, – отметил он. – Нам вместе удалось реализовать множество значимых для города проектов, например, чемпионат Подмосковья по зимнему мотокроссу, 11-й международный турнир по карате имени летчика-космонавта, дважды Героя СССР Виктора Горбатко, посадка этой Аллеи спорта и другие добрые дела».

Обсудим на новом портале

Портал **dialog.luberadm.ru** открыл две новые темы для обсуждений. Люберчанам предложено высказаться о том, как лучше использовать территорию бывшего завода им. Ухтомского. Кроме того, обсуждается дата проведения Дня города. В прошлом году праздник прошел одновременно с Москвой – в первую субботу сентября. Теперь горожане должны высказаться: удобен ли такой перенос или все же оставить старую дату – вторая суббота сентября?

Не губите красоту!

Фасады шести домов на Октябрьском проспекте «оделись» в яркие одежды. Их покрасили. Гендиректор ОАО «ЛГЖТ» М.К. Азизов обращается к молодым жителям, к родителям с просьбой – не портить рисунками и надписями фасады. Были случаи, когда приходилось испорченные стены красить заново.

Люберецкие шахматисты – чемпионы области

В мае состоялось лично-командное первенство Московской области по шахматам среди ветеранов. Первое место в командном зачете второй раз подряд завоевала команда нашего района в составе: Олег Зильберт, Виктор Евстигнеев и Юрий Сигида. Мастер спорта Олег Зильберт стал чемпионом Московской области по шахматам среди ветеранов и в личном зачете.

Сообщил новость Юрий ЛЕЗНИК, член правления Люберецкой шахматной федерации.

ВЫБОРЫ В КРАСКОВЕ: предварительное голосование

ПАРТИЙНАЯ ХРОНИКА

Наша газета уже сообщала о том, что 8 сентября пройдут выборы главы городского поселения Красково. В понедельник, 27 мая, под председательством лидера люберецких единороссов В.П. Ружицкого состоялось заседание политсовета Люберецкого отделения партии, которое обсудило ряд вопросов, касающихся предварительного голосования в Краскове.

Единогласно был утвержден бюллетень для тайного голосования, в котором будет три фамилии: С.М. Андрейченко, начальник штаба красковской «Молодой Гвардии», В.В. Губин, депутат Малаховского Совета, председатель ЛРПО «Возрождение», С.Н. Овчинников, депутат Красковского Совета. Они подали заявления для участия в праймериз от «Единой России». Утверждена счетная комиссия для подсчета голосов под председательством Т.В. Беличевой. Ведущим собрания в Краскове избран руководитель исполкома В.А. Беловодский.

Далее слово было предоставлено председателю Красковского оргкомитета Н.П. Никифоровой. Она зачитала список выборщиков – участников голосования от общественных организаций, входящих в Общероссийский народный фронт. Представлены: Совет ветеранов, «Молодая Гвардия», Союз промышленников и предпринимателей, Союз женщин Подмосковья, общество инвалидов, НКО «Возрождение» – всего 21 человек.

Руководитель фракции «Единая Россия» в Красковском Совете депутатов А.А. Егошин зачитал список участников от партии – тоже 21 человек. Таким образом, 42 участника предварительного голосования – поровну от общественности и от партии – определят рейтинг «кандидатов» для участия в выборах 8 сентября.

Каждый кандидат расскажет о своей программе, ответит на вопросы выборщиков. И уже затем будет проведено тайное голосование. Особенность его заключается в том, что каждый выборщик может проголосовать за трех кандидатов.

После подсчета голосов на собрании будут доложены результаты предварительного голосования. Затем на районной партийной конференции в июле будет принято решение, кого конкретно из этих трех претендентов предложит партия своим кандидатом на выборах Красковского главы.

В выборах в Краскове будут участвовать и кандидаты от других партий и общественных организаций, а также независимые кандидаты.

Эмма БОРИСОВА

График работы Общественной приёмной Люберецкого местного отделения партии «ЕДИНАЯ РОССИЯ» на июнь 2013 года

ЕДИНАЯ РОССИЯ

4.06.13 с 10 до 13 - члены местного Политсовета.

6.06.13 с 10 до 13 - депутат Люберецкого городского Совета депутатов Долгов С.Н.

11.06.13 с 10 до 13 - юрист.

13.06.13 с 10 до 13 - члены местного Политсовета.

18.06.13 с 16 до 17 - члены местного Политсовета.

20.06.13 с 10 до 13 - депутат Люберецкого городского Совета депутатов Свидрива В.А.

25.06.13 с 16 до 17 - начальник управления Социальной защиты Люберецкого района Мартынова И.П.

27.06.13 с 10 до 13 - юрист.

Приемная расположена по адресу:
Московская область, г. Люберцы, ул. Кирова, д. 22 (пересечение улиц Кирова и Смирновской). Перерыв: с 13 до 14.

Телефон горячей линии приемной партии «ЕДИНАЯ РОССИЯ»: **503-55-36**.

Каждый вторник в приемной партии «ЕДИНАЯ РОССИЯ» с **16 до 18** прием ведут сотрудники Управления по работе с территориями администрации г. Люберцы.

Дорога, которая ведёт к редакции...

ОСТРЫЙ СИГНАЛ

Редакция газеты «Люберецкой панорамы» просит соответствующие городские службы решить вопрос с подтоплением выездов с придомовых территорий на ул. Кирова (в районе д. 53 и д. 57).

Неоднократно с данной просьбой в редакцию обращались читатели газеты, эти лужи находятся на пути к редакции нашей газеты. Жителям, рискуя собственной безопасностью, приходится обходить лужи через проезжую часть, где достаточно интенсивное движение автотранспорта.

Редакция надеется на то, что в указанных местах дорожное полотно будет поднято до уровня, который не позволит воде создавать подтопления.

Фото Константина Кирюхина

ВОПРОС НОМЕРА: Доволен ли город ремонтом дорог?

На смену ямочному ремонту скоро придет капитальный. Дорожные строители вырезают попорченный асфальт «картами» и меняют его... Но без консультации с вами, читатель, пожалуй, не обойтись. Так что ответьте, пожалуйста, на вопрос: довольны ли вы ремонтом дорог и какие места следовало бы еще включить в перечень необходимых работ?

Екатерина Павловна, житель дома № 26 по улице Кирова:

- У нас тротуар и дорога на вид в прекрасном состоянии: плитка уложена, на газоне цветочки посажены... Рядом с нашим домом работает кафе «Дюшес». И его хозяева откровенно портят результаты проведенных работ. Например, они открыли летний павильон. Огромный кусок газона ушел под настил со столиками, ширина тротуара вдвое сократилась. В соседнем дворе асфальт в проходе между домами подмыт и там уже образовался провал... Яма метра на полтора. Во дворе тоже промоина: сотрудники кафе облюбовали небольшую выбоину в асфальте для того, чтобы скидывать туда горячий уголь. Чтобы не дымило, поливают уголь водой. От контраста температур дорожка трескается и проваливается дальше — и это в трех метрах от детской площадки... Получается, «одно лечим, другое калечим». Обидно!

Девушки из поселка Калинина:

- Пожалуйста, приведите в порядок проход от магазина «Комфорт» к ОВИРу, отремонтируйте там тротуар! Во дворах тоже стоит кое-что починить. Вообще, складывается впечатление, что хорошо чинят только центральные улицы...

Максим Гурин:

- На улице Кирова, рядом с Ухтомской больницей, вчера чинили водосток. Тяжелые машины привезли бетонные кольца для колодца. Потом машины ушли, а на дороге прямо через полтротуара остался громадный провал в асфальте. Там даже забор стоит, чтобы люди не ходили, потому что опасно: в самом прямом смысле земля из-под ног уходит. Вы не знаете, когда это все до конца заделают?

Ефим Наумович Найник, ветеран Великой Отечественной войны:

- За последнее время город просто преобразился, спасибо! Центральные улицы — и Кирова, и Октябрьский, и наша Волковская, на которой стоит Дом ветеранов, стали удобнее для прохода и проезда. На остановке в п. ВУГИ подлатали ямы, на северной стороне восстанавливают проезжую часть по Красногорской, по улице Попова, по улице Воинов-интернационалистов... Хорошо, что ремонтируя асфальт или укладывая тротуарную плитку, рабочие не забывают восстановить благоустройство, озеленить газоны, поставить бордюр. А когда закончится строительство развязки на Новорязанке возле 115 квартала, вообще всё здорово будет!

А.В. Ганза, заведующая детской библиотекой «Бригантина»:

- Возле дома № 19 по улице Мира давно идет стройка. Тяжелая техника разбила внутридворовый проезд и пешеходную часть двора: на углу в провале асфальта стоит лужа глубиной сантиметров 20, даже если дождя нет. От дорожного покрытия там остались осколки. А ведь по этой дороге дети в библиотеку ходят! Хорошо, что город вплотную занялся состоянием своих дорог, но я прошу в первую очередь подумать о проходах к учреждениям культуры.

Ведущая рубрики Светлана САМЧЕНКО

Люберчане – за Андрея Воробьёва!

У НЕГО САМАЯ СОДЕРЖАТЕЛЬНАЯ И РЕАЛЬНАЯ ПРОГРАММА

В минувшую субботу, 25 мая, в Люберцах во Дворце спорта «Триумф» состоялось предварительное голосование за кандидатов для последующего выдвижения на выборах губернатора Московской области 8 сентября.

Руководитель области А.Ю. Воробьев, войдя в зал, поприветствовал рукопожатием главу района и города В.П. Ружицкого, глав городских поселений Люберецкого района, председателя Общественной палаты Л.В. Лещенко и других участников праймериз.

Ведущий предварительного голосования в Люберцах – заместитель секретаря политсовета подмосковной «Единой России», депутат Госдумы Ю.А. Липатов сказал, что в голосовании участвуют 440 выборщиков (от Люберецкого района – 65 человек), представлены 23 общественные организации, входящие в Общероссийский народный фронт Московской области. Приехали выборщики из городов Домодедово, Котельники, Лыткарино, Протвино, Пущино, Серпухов и т.д. Ведущий огласил список кандидатов. Это Андрей Воробьев, временно исполняющий обязанности губернатора Московской области; Николай Зеликов, председатель Московской областной организации инвалидов; Александр Левченко, председатель Московского областного регионального отделения общероссийской организации «Деловая Россия»; Сидор Пак, председатель Общества защиты прав потребителей; Мария Сахарова, руководитель Химкинского отделения «Молодой Гвардии» Единой России».

Андрей Юрьевич Воробьев в своем выступлении отметил, что его программа не догма, она уже сегодня реализуется, в частности, в Люберцах. Глава области рассказал, что до приезда в «Триумф» он вместе люберчанами ознакомился с концепцией развития парка «Наташинские пруды», участвовал в посадке деревьев. В своем выступлении А.Ю. Воробьев отметил, что его программа – это серьезные планы с конкретными сроками, по всем направлениям действий выработан свой алгоритм – это касается дорог, ЖКХ, детских садов, школ, роста заработной платы, благоустройства, а также культуры, строительства спортивных сооружений. Он также сказал, что финансисты назвали его программу экономическим чудом, так как областной бюджет будет увеличен более чем на 20 процентов.

Первым задал вопрос руководителю области Андрей Шестаков, советник главы города и Люберецкого района, председатель комиссии Общественной палаты района, доктор медицинских наук, профессор: «Андрей Юрьевич, есть к вам один вопрос как к кандидату или просьба – как к и.о. губернатора. Мы уже два десятилетия имеем в Люберцах (извините за медицинскую терминологию) гнойный очаг, вскрыть который нашего инструмента не хватает. Речь – об огромной территории в центре города, где некогда был завод Ухтомского. Его разваленные корпуса, принадлежащие иностранному гражданину, – позор нашего города. Понимая, что приватизация завода была проведена с огромными нарушениями, нынешняя администрация, в отличие от прежних руководителей, которые закрывали глаза на эту проблему, судится с владельцем, отвоевывает в собственность города буквально метр за метром. Но противодействие велико и, по моему мнению, не только со стороны владельца, но и со стороны неких заинтересованных лиц. Не могли бы вы, используя свой авторитет, подключиться к решению этой проблемы?»

Андрей Воробьев ответил, что уже есть договоренность о встрече с владельцем завода, на которой будет решаться вопрос о развитии заводской территории, которая либо будет выкупаться, либо будет найдено другое компромиссное решение.

Были заданы и другие вопросы. После своего выступления перед выборщиками А.Ю. Воробьев встретился с журналистами. Руководитель области подробно рассказал о том, каким будет Наташинский парк в Люберцах. Подчеркнул, что важно стремиться создать в городских парках не только комфорт, но и безопасность, особенно в местах массового отдыха с детьми. Андрей Юрьевич говорил о том, что в области закладываются новые спортивные комплексы, школы, детские сады.

Журналисты спрашивали А.Ю. Воробьева о строительстве станции метро в Котельниках. По его словам, здесь будет создан транспортно-пересадочный узел, переход с одного транспорта на другой должен быть максимально удобным. Рядом с метро организуют большие парковки.

Речь шла и о несанкционированных свалках. Андрей Воробьев убежден, что свалки должны быть отведены как можно дальше от жилья.

Представители СМИ говорили о необходимости развития социальной инфраструктуры. На вопрос, что он считает самым важным, Андрей Юрьевич ответил, что все вопросы, которые волнуют жителей области, актуальны. Но особенно важно навести порядок в здравоохранении. На прощание глава области сказал: «Самое главное – не останавливаться на достигнутом. Я думаю, что все достижения еще впереди».

По сообщению пресс-службы подмосковного отделения «Единой России», 25 мая на Люберецкой площадке А. Воробьев набрал 407 голосов, Н. Зеликов – 32, С. Пак – 55, М. Сахарова – 64, А. Левченко – 44. Следующие праймериз пройдут в Одинцове, Коломне, Ногинске и Подольске.

Несколько мнений после голосования. Вячеслав Губин, депутат Московской областной Думы сказал: «Я еще раз убедился, с каким уважением и воодушевлением жители встретили Андрея Юрьевича Воробьева. У меня никаких сомнений не остается, что он станет губернатором, и я считаю, что Подмосковье от этого только выиграет!»

Председатель Совета депутатов города Люберцы Сергей Антонов, его заместитель – руководитель фракции «Единая Россия» Сергей Черкашин высказали общее мнение: «Мероприятие прошло отлично. Партийная дисциплина была на хорошем уровне. Выборщики могли голосовать за трех кандидатов. Мы голосовали за Андрея Юрьевича Воробьева – у него самая содержательная и реальная программа!»

Елена ВОЛКОВА
Фото Александра Орешина

ЗНАЕТЕ ЛИ ВЫ?

Московская область образована 14 января 1929 года. Исторически нашей области предшествовала Московская губерния, образованная в 1708 году. Область была образована 14 января 1929 года как Центрально-Промышленная область в ходе укрупнения единиц административно-территориального деления РСФСР, а **3 июня 1929 года** была переименована в Московскую область.

«Мы не на Рублёвке, но хотим, чтобы было красиво!»

МЕСТНАЯ ВЛАСТЬ: ДИАЛОГ С ГРАЖДАНАМИ

В интересное время мы живем. Время хороших перемен во внешнем облике нашего города. Их замечают горожане и высказывают слова благодарности руководству. Но на фоне хорошего хочется, чтобы было еще лучше! Об этом как раз и говорили люди, которые пришли на прием к главе района и города В.П. Ружицкому 21 мая.

Так, жители поставили вопрос о том, что надо закрыть сквозной проезд автотранспорта вдоль дома № 290 по Октябрьскому проспекту, детского сада и д. 3 по ул. Мира, и проложить тротуар к детсаду. Как пообещал Владимир Петрович, этот сквозной проезд будет закрыт. В рамках благоустройства придомовой территории планируется установить ограждение с торца дома № 290. Работы включены в план на июль 2013 г. Вопрос остается под контролем.

А.И. Капитонова, Г.А. Гудилина и другие обратились по поводу благоустройства территорий у домов №№ 14, 16 по ул. Коммунистическая и д. 4 по Урицкого. «Выходим из подъездов в грязь, – жаловались женщины. – Давно пора асфальтировать подход к контейнерной площадке, дорогу к школе, детсаду и магазину. Надо навести порядок и с парковками.«Не на Рублевском шоссе живем, но хотим, чтобы и у нас было красиво!» – сказали посетители. Глава поручил своему первому заместителю А.Н. Алёшину выехать на место, встретиться с людьми и определиться со сроками выполнения работ.

Житель 1-го Панковского проезда А.Я. Красников поднял вопрос, который волнует многих: экологическая обстановка в этом микрорайоне. Какие-то предприятия, расположенные поблизости, производят вредные выбросы в воздух по ночам, пользуясь безнаказанностью. Как результат – высокая заболеваемость жителей.

В администрации района ситуацию эту знают, но принимавшиеся до сих пор меры были неэффективными. Поэтому глава принял решение – создать комиссию с участием не только специалистов-экологов, но и полиции, и прокуратуры под председательством заместителя руководителя администрации района Ю.В. Григорьева и вести ежедневный мониторинг воздуха с тем, чтобы найти источник выбросов и принять строгие меры к нарушителям экологического законодательства.

Часть граждан ставила перед В.П. Ружицким вопросы личного характера, в том числе жилищные. Трудный случай – по-другому и не скажешь, когда знакомишься с судьбой женщины, обратившейся к главе. Тут и слезы, и мольба в глазах. Она живет в комнате сына, который недавно умер. Женщине, всю жизнь проработавшей на заводе им. Ухтомского, теперь некуда деться. Она просит помочь в закреплении за ней этой комнаты. Глава проникся сложной ситуацией и заверил, что вопрос решится положительно.

Люберчанка обратилась по поводу слишком высокой цены, которую она заплатила за похороны сына на Ново-Люберецком кладбище – почти 150 тыс. рублей. Показала чек. Отсутствие калькуляции и вызвало вопрос.«Что это за расценки такие?» – возмутился В.П. Ружицкий и потребовал от своих подчиненных навести порядок в ритуальных услугах. И если допущено завышение расходов, вернуть деньги заявительнице.

В этот день были и другие обращения. Традиция – принять всех, кто пришел на прием, – соблюдается неукоснительно. Приходится главе быть и юристом, и архитектором, и коммунальщиком, и судьей. И в каждом случае искать и находить решение, которое бы устроило человека.

Записаться на прием к главе Люберецкого района и города Люберцы можно по тел. 8-495-559-34-21 или в кабинете № 105 администрации.

Эмма БОРИСОВА
Фото Александра Орешина

Андрей Воробьёв держит данное слово

В субботу, 25 мая, в Наташинском парке «была жара, жара плыла»… С небес лился ослепительный солнечный свет. Было многолюдно, пахло свежей травой после вчерашнего дождя… Звучала музыка. К сцене стекались семьи с детьми, молодежь, ветераны… Всем хотелось посмотреть на исполняющего обязанности губернатора Московской области А.Ю. Воробьева, послушать публичное представление Концепции реконструкции и развития парка «Наташинские пруды».

Большой интерес к событию был вызван тем, что Андрей Воробьев еще 4 марта обещал люберчанам встретиться с ними в мае и слово свое сдержал. Он прибыл в сопровождении главы нашего района и города В.П. Ружицкого, чиновников областного правительства и Люберецкой администрации. И не стал подниматься на сцену, остался внизу вместе с жителями. Не все его видели, но все слышали, так как говорил он в микрофон.

Презентацию провел ответственный за программу «Парки Подмосковья» заместитель председателя Правительства Московской области А.А. Чупраков. После рассказа проектировщиков о том, какие важные объекты появятся в парке, на сцене появляется председатель Общественной палаты района Лев Лещенко. Народ встретил его радостными возгласами и аплодисментами. В своем коротком выступлении Лев Валерьянович сообщил, что парк станет любимым местом отдыха жителей, где для каждого найдется место по душе, и попросил главу Подмосковья «не жалеть денег» на реконструкцию Наташинского парка. Эти слова были встречены с одобрением.

Член рабочей группы Г.С. Аринина задала вопрос: будет ли парк после реконструкции муниципальным и сохранится ли бесплатный вход в него? А.Ю. Воробьев заверил жителей, что парк будет муниципальным учреждением культуры и, конечно, вход в него будет бесплатным. Директор детской спортшколы Д.А. Коровкин поблагодарил высокого гостя за внимание к развитию спорта и за возможность построить ФОК – физкультурно-оздоровительный комплекс, который ждут и дети, и взрослые.

Представитель протестной группы А.П. Дианкина твердила о том, что ФОК в парке строить нельзя, что надо найти для него другое место. На что А.Ю. Воробьев призвал «быть честными до конца» и сказал, что в Люберцах не хватает спортивных сооружений. И спорткомплекс будет строиться. К слову, и парк, и спортивное сооружение вошли в областные программы. Эти слова были встречены аплодисментами. «Спорткомплекс нужен! Нужен! Нужен!» – скандировала молодежь.

На просьбу подняться на сцену А.Ю. Воробьев ответил, что вместе с главой Владимиром Петровичем они поднимутся на сцену в конце августа, когда уже можно будет отчитаться о том, что сделано в Наташинском парке по проекту.

Далее Андрей Юрьевич с главой, членами Общественной палаты принял участие в посадке деревьев, и теперь у нас в парке появились дуб, береза и сирень Воробьева. Далее он осмотрел аттракционы детского городка, а на берегу пруда побеседовал с дайверами клуба «Акванавт», чистившими в этот день дно по инициативе Люберецкого спорткомитета. Спорткомитет во главе с С.Н. Долговым также организовал посадку Аллеи спорта. Как видим, кто-то устраивает вселенский плач по деревьям, а кто-то занимается делом – сажает их.

Андрей Юрьевич не спешил покидать парк. Он подошел к люберчанам, внимательно выслушал их просьбы и пожелания. Например, И.А. Миловская и другие жители старых домов по ул. Красногорская просили ускорить снос ветхого жилья и переселение в благоустроенные квартиры. Люди говорили о пробках в городе и о том, что власть должна обратить внимание на эту проблему.

Далее врио губернатора направился во Дворец спорта «Триумф», где принял участие в предварительном голосовании, проводившемся партией «Единая Россия» и Общероссийским народным фронтом накануне выборов.

Эмма БОРИСОВА
Фото Александра Орешина

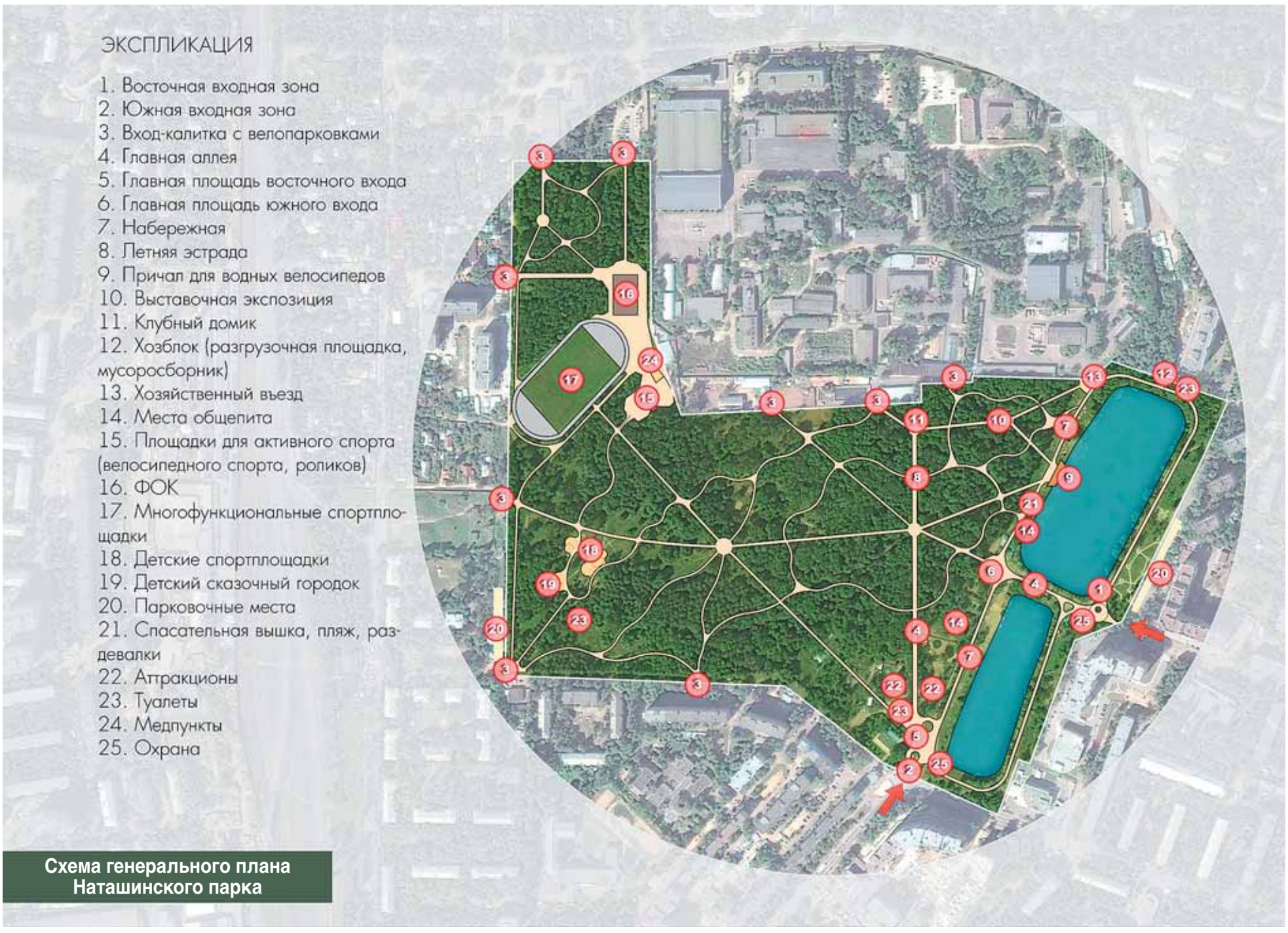

Схема генерального плана Наташинского парка

О будущем предпринимательства говорили в Мособлдуме

В Мособлдуме 21 мая состоялась конференция, посвященная вопросам развития и правового регулирования предпринимательства в регионе. Тема конференции: «Развитие предпринимательства в Московской области. 20-летний опыт правового регулирования. Перспективы совершенствования законодательства».

Участие в конференции приняли представители правительства Московской области, Мособлдумы, представители министерства экономического развития РФ, предприниматели и руководители профильных подразделений муниципальных администраций Подмосковья, Московской областной торгово-промышленной палаты и другие.

В выступлениях председателя областной Думы Игоря Брынцалова, председателя Комитета Мособлдумы по экономике, предпринимательству и инвестиционной политике Вячеслава Крымова, министра экономики Московской области Ирины Смирновой и других выступающих отмечалось, что в Подмосковье сформированы все предпосылки к развитию предпринимательской среды и привлечению инвесторов. Вместе с тем, региональным властям необходимо совершенствовать формы поддержки бизнеса как на законодательном, так и на исполнительном уровнях.

«Перед нами стоит ключевая задача – удвоить объём бюджета Московской области. Мы должны достигать её сообща», – подчеркнул председатель областной Думы. «В конце апреля 2013 года правительством региона была принята новая программа поддержки малого и среднего предпринимательства, – отметила в своём выступлении министр экономики Московской области Ирина Смирнова. – В программе впервые определены порядок и критерии отбора предпринимателей для получения государственной поддержки». По словам министра, более 1/3 трудоспособного населения Подмосковья работает в малом и среднем бизнесе. «Если мы ставим перед собой задачу стать регионом-лидером, то в первую очередь нужно поддерживать данный сектор экономики», – подчеркнула Ирина Смирнова.

«За последние годы в регионе было принято довольно много законов в данной сфере: о предпринимательстве, об инвестиционной политике, – сегодня же необходимо преобразовать их в нормативно-правовые акты», – отметил в своём выступлении Вячеслав Крымов. «Когда мы говорим о структуре предпринимательства, нужно понимать, что различные его виды, к примеру, розница, оптовая торговля, инновационное предпринимательство – имеют свои законы развития. Видимо, под каждый вид деятельности нужно разрабатывать либо закон, либо нормативно-правовой акт», – сказал он.

В рамках конференции прошло награждение победителей регионального тура Российского конкурса «Менеджер года – 2013» по Подмосковью. По итогам регионального тура Российского конкурса жюри признало победителем в номинации «Промышленность» Сергея Николаевича Лукьянова, председателя Совета директоров ТО «Монолит»,

расположенного в г.п. Октябрьский Люберецкого района (на снимке), и в номинации «Образование» – Андрея Андреевича Химиченко, директора Люберецкой гимназии № 44. Они были награждены почетными дипломами Президентом Вольного экономического общества Московской области В.Б. Крымовым.

Поздравляем представителей Люберецкого муниципального района с заслуженной победой в конкурсе!

М.И. АНАНЬКИН,
начальник Управления промышленности, предпринимательства и связи администрации Люберецкого района

Концепция развития одобрена. Что дальше?

НАТАШИНСКИЙ ПАРК – ПОД КОНТРОЛЕМ ОБЩЕСТВЕННОЙ ПАЛАТЫ

В предыдущем номере газеты мы сообщали о том, что Общественная палата Люберецкого района во главе с Л.В. ЛЕЩЕНКО одобрила концепцию развития парка «Наташинские пруды».

Член Общественной палаты, председатель комиссии палаты по природопользованию, экологии и благоустройству, заслуженный строитель Московской области, гендиректор ООО «Фирма Ф.Ф.» Д.Д. ФЕДЯЙ, один из горячих сторонников создания парка, согласился ответить на наши вопросы.

– Дмитрий Дмитриевич, какими, на Ваш взгляд, должны быть следующие шаги в реализации этой концепции?

– На встрече жителей с и.о. губернатора Московской области 25 мая в парке «Наташинские пруды» была обнародована программа 1-й очереди обустройства парка до августа т.г.: новое освещение, новые пешеходные дорожки, скамейки и т.д.

Полагаю, что для этого нужно крайне оперативно решить следующие проблемы:

1. Получить финансирование работ по обустройству парка – пока непонятно когда, сколько?

2. Подготовить исходно-разрешительную документацию (геоподоснова, подеревная съемка и т.д.) – 2 месяца работ при наличии финансирования.

3. Определить (через конкурс!) проектную организацию – 2 месяца прохождения этой процедуры с учетом официальных сроков.

4. Разработать проект реконструкции парка – 2 месяца при наличии финансирования.

5. Определить при наличии проекта организации на обустройство парка – 2 месяца (все та же процедура проведения конкурса).

В итоге получается, что официально разрешенные работы можно будет начать не ранее ноября т.г., то есть практически накануне зимы, когда нет смысла их начинать. По существу 2013 год может быть упущен.

Я вижу только одну возможность начать работы уже в июне – это, на первых порах, уйти от бюджетного финансирования с его забюрократизированным использованием за счет частных инвестиций бизнес-сообщества города.

Мы имели такую практику в 2008 году, когда за счет частных инвестиций собрали 24 млн рублей и к 385-летию города создали памятник «Не вернувшимся с войны» – вертолет МИ-24, ансамбль «Добрый Ангел Мира», цветомузыкальный фонтан на площади у к/т «Октябрь».

– Каким Вы видите участие частного капитала в реконструкции парка?

– В городе очень много мощных бизнес-структур, просто богатых людей. Я хотел бы обратиться к ним: «Господа! На Руси издавна существовали такие понятия, как благотворительность, меценатство. Давайте внесем свой вклад в создание нового современного парка в городе для его жителей путем перечисления средств в специально созданный фонд или путем финансирования каких-то конкретных объектов парка».

Со своей стороны, мы уведомили администрацию города о готовности профинансировать практическое начало работ в пределах 500 тыс. рублей. А дальше мы готовы обустроить, например, детскую площадку парка.

Наверное, и жители города могли бы, пусть и в скромных объемах, принять участие в финансировании ряда работ по развитию парка.

Вопрос за нами, господа меценаты и жители города!

Если мы хотим иметь новый парк, давайте всем миром его создавать!

Подготовила Эмма БОРИСОВА
Фото Светланы Самченко

В Котельниках появится большой транспортный узел

24 мая министр транспорта Московской области Александр Зайцев доложил врио губернатора Московской области Андрею Воробьеву о ходе работ по строительству транспортно-пересадочного узла на базе строящейся станции метро «Котельники».

Открытие станции метро «Котельники» планируется летом 2014 года, на ее базе будет организован ТПУ с перехватывающей парковкой на 7 тысяч машиномест, зал ожидания, автовокзал.

Станция метро «Котельники» станет конечным пунктом строящегося участка Таганско-Краснопресненской линии от станции метро «Выхино». Андрей Воробьев осмотрел строительную площадку и сделал заключение, что это достаточно востребованный проект и давно ожидаемый жителями Подмосковья. Проект ТПУ будет реализован за счет средств инвесторов. Создание такой крупной инфраструктуры должно послужить созданию дополнительных рабочих мест в г. Котельники.

Жанна ТЕРЕХОВА,
пресс-секретарь Министерства транспорта Московской области

Молодёжный парламент подводит итоги

В финале учебного года перед большой порой экзаменов и каникул Молодёжный парламент Люберецкого района собирается для подведения итогов работы.

Первыми подвел итоги деятельности Молодёжный парламент городского поселения Малаховка (председатель Владислав Хотулев). Для оценки депутатов была сформирована комиссия, которая выслушала отчеты депутатов и оценила их деятельность за весь период работы.

Следом собрались молодые парламентарии города Люберцы (председатель Геннадий Масленников). На заседании были подняты вопросы как о позитивной работе молодых депутатов, так и о их ошибках. Заместитель куратора Молодёжного парламента Люберецкого района Вазген Мурадов отметил: «Нужно обязательно делать акцент на ошибках и смело выслушивать критику, которая непременно будет полезной и поможет в дальнейшем более детально прорабатывать те или иные вопросы».

Активисты парламента за прошедший период приняли участие в организации и проведении большого числа районных мероприятий, особое внимание было уделено волонтерской работе и совместной деятельности с Советом ветеранов. Люберецкая молодёжь посетила Московскую областную Думу и приняла участие в ряде мероприятий областного значения.

Также на заседаниях подводятся итоги конкурса Молодёжного парламента «На лучшее благоустройство территории общеобразовательных учреждений и прилегающей территории». Конкурсная комиссия уже провела объезд территорий и выставила баллы в соответствии с критериями оценки, учитывая, как и в прошлом году, размеры территорий и их расположение.

В ближайшее время для подведения итогов соберутся молодые депутаты городских поселений Красково, Октябрьский и Томилино. Итогом этой череды заседаний будет общерайонное заседание Молодежного парламента Люберецкого района.

В дальнейшем депутаты поселений составят рекомендации для своих коллег, которые придут им на смену в V созыве.

Управление по работе с молодёжью администрации Люберецкого района

Какие дороги подлежат ремонту?

Главное управление дорожного хозяйства Московской области информирует граждан о начале и сроках проведения ремонтных работ в соответствии с принятой Долгосрочной целевой программой Московской области «Дороги Подмосковья на период 2012 – 2015 годов» по ремонту автомобильных дорог регионального или межмуниципального значения Подмосковья на 2013 год. С 1 июля будут проводиться ремонтные работы на следующих направлениях:

Клинский район: МБК – Борщево – М10 «Россия» на участке 7 км – 28 км; Лотошино – Суворово – Клин 49,678 – 59,500;

Лотошинский район: Лотошино – Афанасово – Введенское на участке с 4 км – 10 км;

Истринский район: Волоколамское шоссе 35,5 – 95,4 км ремонт дороги со 42 км – 45 км; на участке Савельево – МБК до 9,5 км;

Одинцовский район: Можайское шоссе Одинцовский 49,990 км – 51,510, Можайское шоссе – Новый Городок до 3 км, 1 – е Успенское шоссе – Химик – 2 – е Успенское шоссе до 4,7 км; Красногорский район Волоколамское шоссе 20,6 – 35,5 с 30 – 32,6 км

Солнечногорский район: Пятницкое шоссе (Солнечногорский район участок 2) 38 км – 42 км; Обухово – Рахманово – Троицкое 1,5 км – 5 км;

Красногорский район: Волоколамское шоссе 20,6 – 35,5 с 20 – 22 км, 23 – 24 км, 25 – 29 км; г. Красногорск, ул. Народного Ополчения до 1,5 км; г. Красногорск, Речная с 1 км – 2 км; г. Красногорск, улица Маяковского до 1,5 км;

Можайский район: Уваровка – Ивакино – Губино – Можайск с 1 км – 4 км; Уваровка – Ивакино – Губино – Можайск 58 – 64; Тетерино – Мышкино – Поречье с 29,9 – 33 км; деревня Юрятино («Заболотье – Дровнино – Дурыкино» – Юрятино);

Наро – Фоминский район: «Ермолино – Боровск» – Верея – Колодкино (участок 1) с 1 – 9 км;

Рузский район: МБК – подъезд 20266 км 41 по 3 км; «Суворово – Волоколамск – Руза» – Филатово по 6,3 км;

г.о. Домодедово: Каширское шоссе (Домодедовский район) 1 34 км – 38 км; Каширское шоссе (Домодедовский район) 2 43 км – 44 км; мкр. Авиционный – Лямцино – ММК с 0,3 – 8 км;

Подольский район: ММК – Сертякино до 3,2 км;

г.о. Подольск: пр-т Октябрьский до 1 км; ул. Большая Серпуховская до 1,8 км;

Серпуховской район: Пущино – Волохово 8,7 – 11 км; Пущино – Каргашино 6,7 – 11 км

г.о. Серпухов: ул. 2-я Московская до 3,2 км;

Ступинский район: ул. Бахарева до 0,3 км; ул. Пушкина 0,9 км – 1,8; ул. Горького до 2,4 км;

Чеховский район: Булычево – Булгаково до 9 км; «Дмитровка – Троицкое – Добрыниха» – Никоново до 3,2 км;

Воскресенский район: ул. Советская до 0,9 км; ММК – Чечевилово – МБК до 9,4 км;

Егорьевский район: Егорьевск – М-5 «Урал» 1,7 – 14,5 км;

Зарайский район: Луховицы – М-5 «Урал» – Зарайск 16 – 23; г. Зарайск, ул. Октябрьская до 0,7 км; д. Моногарово, проезд по деревне № 3 до 0,7 км;

Коломенский район, Коломна – Озеры с 47 – 55 км;

г.о.Коломна: ул. Весеняя до 0,8 км; ул. Спирина до 0,7 км;

Луховицкий район: Луховицы – Зарайск 4,6 – 16 км; Красная Пойма – Двуглинково – Озерицы до 13 км;

Орехово-Зуевский район: Орехово-Зуево – Верея – Новониколаевка 13,8 км – 24 км;

Шатурский район: Пожинская – Саматиха – Шарапово 2 км – 10,800 км;

г.о. Джержинский, г. Дзержинский, ул. Угрешская до 2 км;

г.о. Жуковский: ул. Гагарина 0,6 км; ул. Гагарина 2,7 – 3,5 км; ул. Туполева до 2,1 км;

Ленинский район, М-4 «Дон» – Картино с 1,5 км – 2 км;

Павлово-Посадский район, участок Павловский Посад – Аверкиево – Крупино – Данилово12,9 км – 20,8 км

Раменский район: Москва – Егорьевск – Тума – Касимов (МЕТК) (Раменский район уч-к 3) 30 – 49; Раменское – ст. Бронницы – ММК до 4.5 км; Жуковский – Раменское – ст. Бронницы – Чечевилово – БК 4,5 км – 10,8 км;

г.о. Долгопрудный: пр-т. Пацаева до 0,9 км; Лихачевское шоссе 3,8 – 5,2 км;

Дмитровский район: ул. Пушкинская до 0,9 км; А – 104 «Москва – Дмитров – Дубна» – Дмитров – МБК 3,300 – 4,130; А – 104 «Москва – Дмитров – Дубна» – Дмитров – МБК 4,450 – 6,514; г. Дмитров, ул. Семенюка до 0,7 км; Хлебниково – Рогачево 32 – 38,6 км; Подосинки – Батюшково – Ильинское до 5 км; Б.К. – Лифаново – Старово – Б.К. с 2 – 9,8 км; Мытищинский район: Лобня – аэропорт Шереметьево (Мытищинский район) до 0,6 км; Волковское шоссе до 2,1 км; Пушкинский район: ММК – Нагорное – Зимогорье с 0 – 3,6 км; М – 8 «Холмогоры» – Зеленоградский – Дарьино до 6,4 км;

Сергиево-Посадский район: М-8 «Холмогоры»– Сергиев Посад до 9,4 км; М-8 «Холмогоры» – Сергиев Посад (обратное направление) до 0,7 км; г. Сергиев Посад, Новоугличское шоссе до 3, 4 км; Сергиев Посад – Шарапово до 2, 6 км; г. Сергиев Посад, Московское шоссе – пр-т Красной Армии – Ярославское шоссе с 9 км – 15 км; г. Хотьково, ул. Горбуновская до 2,2 км;

Щелковский район: Осеево – Никифорово – Медвежьи Озера 4,230 км – 7,460 км; участок Жигалово – Загорянка до 1,3 км; Сабурово – Богослово до 5,8 км;

Талдомский район, участок Дмитров – Талдом 33,5 – 35 км

Дата окончания дорожно-строительных работ 25 октября 2013 г. Приносим свои извинения за временные неудобства. Водителей просим заранее выбирать маршруты объезда.

Также в рамках Дополнительной программы 2013 г. по ремонту автомобильных дорог региональных и межмуниципальных дорог, находящихся на балансе Управления «Мосавтодор» ГУДХ Московской области, будет осуществляться ремонт дорог на следующих направлениях:

г.о. Железнодорожный: Носовихинское шоссе, на участке с 8 км – 13,145 км.;

г.о. Климовск: Старосимферопольское шоссе, на участке с 47 по 50 км.;

г.о. Коломна: г. Коломна, ул. Коломенская, на участке с 0,000 по 1,228 км.;

г.о. Пущино: Пущино, ул. Проспект Науки, на участке с 0,000 по 2,100 км.;

Каширский район: Аладьино – Воскресенки – Труфаново, на участке с 0,000 по 4,506 км.;

Клинский район: Лотошино – Суворово – Клин (Клинский район), на участке с 59 по 66 км.; «М-10 «Россия» – Воздвиженское – Высоковск» – Решетниково, на участке с 0,000 по 2,816 км.;

Коломенский район: «Коломна – Малино»– Выропаевка, на участке с 0,000 по 1,073 км.;

Красногорский район: Волоколамское шоссе 20,6 – 35,5, на участке с 22,300 по 23,200 км.; г. Красногорск, ул. Речная, на участке с 0,000 по 1,070 км.;

Люберецкий район: Зенино – Павлино, на участке до 2,371 км.; Хлыстово – Мотяково – Новый Милет, на участке до 8,8 км.;

Мытищинский район: г. Мытищи, ул. Мира, на участке с 1,5 по 3 км.;

Наро-Фоминский район: Наро-Фоминск – Бекасово – Бекасово, на участке с 0,000 по 1,800 км.; Верея – Медынь, на участке с 6,100 по 15,200 км.; г. Верея, ул. Калужская, на участке с 0,000 по 0,941 км.;

Ногинский район: г. Ногинск, ул. 1-я Ильича, на участке с 0,000 по 2,806 км.;

Одинцовский район: Можайское шоссе (Одинцовский район), на участке с 32 по 38 км.;

Орехово-Зуевский район: ММК – Ликино-Дулево – Объезд г. Дрезна, на участке с 1,7 по 3,6 км.; г. Дрезна, ул. Южная, на участке до 0,9 км.;

Павлово-Посадский район: г. Павловский Посад, проезд ул. Большая Покровская – пер. Ленинградский, на участке с 0,000 по 4,654 км; г. Павловский Посад, проезд ул. Большая Покровская – пер. Ленинградский (участок 2), на участке с 0,000 по 0,279 км.;

Раменский район: п. Кратово, ул. Энгельса, на участке с 0,000 по 0,631 км.; п. Ильинский, ул. Ким, на участке с 0,000 по 1,873 км.;

Серебряно-Прудский район: Зарайск – Серебряные Пруды, на участке с 21,9 по 26,9 км.;

Солнечногорский район: М-10 «Россия» – Ржавки, на участке с 0,000 по 2,240 км.;

Талдомский район: «Талдом – Темпы» – Воргаш – Великий Двор – Ябдино, на участке с 1,000 по 2,700 км.;

Шатурский район: МЕТК (Шатурский р-н), на участке с 148,000 по 157,800 км., и с 128,550 по 130,120 км.;

Щелковский район: Свердловский – М-7 – Волга, на участке с 0,000 по 5,250 км., и с 9,210 по 13,646 км.

Сроки производства работ будут установлены по итогам заключения госконтрактов.

Дата окончания дорожно – строительных работ 25 октября 2013 г. Приносим свои извинения за временные неудобства. Водителей просим заранее выбирать маршруты объезда.

Главное управление дорожного хозяйства Московской области

Поддержка бизнеса - в приоритете

ОБЛАСТНОЕ ПРАВИТЕЛЬСТВО ПРИМЕНИТ НОВЫЕ МЕХАНИЗМЫ ПОДДЕРЖКИ ПРЕДПРИНИМАТЕЛЕЙ

26 мая отмечался День российского предпринимательства. В Московской области 35 процентов трудоспособного населения занято в малом и среднем бизнесе. Его вклад в валовый региональный продукт – это 18,5 процента.

Для нынешнего областного правительства, возглавляемого врио губернатора Московской области Андреем Воробьевым, работа с бизнесом – в приоритете.

«Конечно, во главу угла мы ставим развитие экономики, расширение налоговой базы, – обозначил в своем обращении «Наше Подмосковье. Приоритеты развития» Андрей Воробьев. – Для этого нам необходимо предоставить бизнесу землю, преференции, квалифицированные кадры и гарантировать безопасность. А взамен получить инвестиции, технологии и налоги. Конечно, надо поддержать и тех, кто уже работает в регионе, проводит модернизацию существующих производств. В ближайшее время мы вместе с бизнесом выработаем комплекс соответствующих мер». Одной из таких мер станет реализация программы поддержки и развития малого и среднего предпринимательства на 2013-2016 годы. Чем поможет новая программа предпринимателям, в чем ее отличие от предыдущей, узнала газета «Подмосковье».

В конце апреля Правительство Московской области одобрило пакет документов, касающихся изменений в подходах к поддержке предпринимательства. По сути – меняются правила взаимодействия власти и бизнеса.

– Временно исполняющим обязанности губернатора Подмосковья А.Ю. Воробьевым поставлена задача не только создавать условия для совершенствования и улучшения инвестиционного и предпринимательского климата в целом, влияющих на доходную базу бюджета, но и создавать новые механизмы для развития малого и среднего предпринимательства, – рассказывает министр экономики Московской области Ирина Смирнова. – Мы долго работали над программой развития малого и среднего бизнеса, и в результате в апреле был одобрен ее проект. Наши предложения и изменения в областной программе основаны на детальном анализе реализации прежних программ и стали результатом предметных дискуссий, общественных слушаний, встреч с предпринимателями, общественными организациями, руководителями муниципальных структур поддержки малого бизнеса.

На реализацию предыдущей программы поддержки предпринимателей 2009-2012 годов было потрачено 2,8 миллиарда рублей из всех источников финансирования. А всеми видами господдержки было охвачено 0,6 процентов всех областных бизнесменов. Подсчитано, что за то же время размер финансовых ресурсов для предпринимателей, включая получение кредитных линий, составил более 150 миллиардов рублей. При этом Московская область сегодня на седьмом месте в России по объему производимой продукции малыми и средними предприятиями.

Очевидно, что бизнес-потенциал Московской области не был задействован в полной мере.

Процедура предоставления субсидий в рамках прежних программ была несовершенной. Сделать ее открытой и прозрачной сможет новая система конкурсного отбора бизнес-проектов, предусмотренная программой на 2013-2016 годы. Все заявки предпринимателей на предоставление субсидий будут рассматриваться и оцениваться в отраслевых рабочих группах нового Совета по развитию предпринимательства при Правительстве Московской области. Изменения коснутся структуры Совета: он будет на две трети состоять из предпринимателей и представителей общественных объединений бизнеса. Первое заседание Совета пройдет в конце мая. Каждая кандидатура члена Совета будет обсуждаться общественностью. На пути к прозрачности господдержки и эффективности в реализации программы – это абсолютно логичный шаг.

Еще одно новшество в программе – разделение уровня ответственности между субъектом РФ и муниципалитетами – по видам и отраслям господдержки. На областном уровне будут поддерживаться высокоэффективные, высокотехнологичные виды предпринимательства, производственники, социальный бизнес. Муниципальным образованиям предложено составить свои программы и развивать малый бизнес в тех отраслях, где, к примеру, ощущается нехватка рабочих мест, где существует острая потребность самого муниципалитета, идет ли речь о торговле, развитии сферы услуг, туризма.

Планируется направить почти 1,9 миллиарда рублей на поддержку муниципальных программ развития предпринимательства. Это в 2 раза больше, чем в предыдущие годы. На поддержку высокотехнологичных организаций малого и среднего бизнеса, модернизирующих свои производства, за 4 года будет направлено 2,2 миллиарда рублей.

Среди приоритетов – социальное предпринимательство. Но у социальных предпринимателей – по новым правилам – теперь появится возможность получать поддержку на самых разных этапах развития бизнеса. Поскольку именно этот вид деятельности наиболее уязвим и срок окупаемости социальных бизнес-проектов 1,5-2 года, как показывает практика.

Особое внимание будет уделено бизнесу в производственной сфере. Не секрет, что многие предприниматели реального сектора зачастую не были заинтересованы в государственной поддержке, потому что средний размер субсидий не превышал 1 млн рублей. При том, что потребность в деньгах при обновлении или модернизации производств гораздо больше. Теперь размер субсидий таким предприятиям существенно увеличен в среднем до 10 миллионов рублей.

Ключевым направлением программы станет развитие и создание инфраструктуры поддержки для предпринимателей. Например, строительство бизнес-инкубаторов, технопарков, центров коллективного пользования. И если до настоящего времени инфраструктура представляла собой, главным образом, офисные помещения, теперь это могут быть производственные помещения с различным оборудованием. Чтобы даже начинающие предприниматели смогли попробовать себя в разном бизнесе, не прибегая к значительным финансовым затратам.

И самое главное, что новая программа развития малого и среднего предпринимательства Московской области на 2013-2016 годы станет динамичной. Это позволит настраивать ее механизм в соответствии с потребностями времени и оперативно вносить необходимые изменения.

Вся информация о программе – в открытом доступе, на сайте Министерства экономики Московской области www.me.mosreg.ru. Здесь ждут предложений и пожеланий от предпринимателей и готовы к конструктивному, открытому диалогу.

Совещание в Дубне

24 мая временно исполняющий обязанности губернатора Московской области Андрей Воробьёв посетил с рабочим визитом городской округ Дубна.

Во время совместной рабочей поездки Андрея Воробьёва и главы Федеральной налоговой службы России Михаила Мишустина была торжественно открыта межрайонная инспекция ФНС по Московской области. Глава региона осмотрел операционный зал, оформленный в официальном стиле ФНС и оборудованный с учётом потребностей налогоплательщиков: компьютеризированная система, возможность выполнения услуг из дома, полное информационное сопровождение граждан.

Андрей Воробьёв вместе с Михаилом Мишустиным провели совещание с главами районов области и представителями ФНС, где обсуждался вопрос бюджета Подмосковья. Глава региона заявил: «Московская область увеличила свой бюджет за первые четыре месяца на 25 процентов. Это очень высокая цифра, и наша задача удержаться на этом уровне. К триллиону мы идём, на совещании мы говорили об экономическом чуде, но это никакое не чудо, это острая необходимость, которую мы совместными усилиями, посредством организации, трудолюбия, самоотдачи должны достичь. Это не только налоговое администрирование, но и прямые инвестиции. Сегодня мы находимся на третьем месте по количеству инвестиций на человека – около 68 тысяч, но мы должны стать первыми – это уровень 100-120 тысяч».

Андрей Воробьёв и Михаил Мишустин заложили «Капсулу времени» в основание Федерального центра обработки данных на территории особой экономической зоны технико-внедренческого типа «Дубна». Центр займёт 7 000 кв. метров, будет работать на основе централизованной системы по принципу частного «облака» – неограниченного виртуального места хранения и обработки данных. Руководитель области заявил: «Нам приятно, что местом возведения современного центра обработки данных был выбран наш наукоград. Наше сотрудничество предполагает строительство нескольких инспекций, что является важным слагаемым успеха».

Пресс-служба администрации губернатора Московской области

Литургия в Николо-Угрешском монастыре

22 мая православные всего мира отмечали День памяти Святителя Николая Мирликийского.

По этому поводу в среду в подмосковном Николо-Угрешском монастыре Патриарх Московский и всея Руси Кирилл совершил Божественную литургию. На ней присутствовал глава Люберецкого муниципального района и города Люберцы Владимир Ружицкий.

Николай Мирликийский, более известный в народе как Николай Чудотворец, считается покровителем моряков, купцов и детей. По преданию, 22 мая 1087 года мощи святителя перенесли из Мир Ликийских в Бари – город в Италии. Таким образом христианам удалось спасти святыню от уничтожения.

Частица мощей Николая Чудотворца находится в Преображенском соборе Николо-Урешского монастыря и является его главной святыней.

Информация сайта lubreg.ru
Фото Александра Орешина

Праздник милосердных людей

8 ИЮНЯ - ДЕНЬ СОЦИАЛЬНОГО РАБОТНИКА

НАКАНУНЕ

8 июня в нашей стране отмечается День социального работника. Этот праздник прочно вошёл в жизнь нашего общества. Он стал днём чествования тех, кто помогает нуждающимся людям, поддерживает пожилых граждан, ветеранов, лиц с ограниченными возможностями здоровья, проводит работу по профилактике семейного неблагополучия, заботится о детях-инвалидах и детях, попавших в трудную жизненную ситуацию.

Повышение качества и уровня жизни людей является приоритетным направлением деятельности Правительства Московской области и Министерства социальной защиты населения. Функции государственной и региональной политики в сфере социальной защиты населения на территории нашего района реализуются Люберецким управлением социальной защиты населения.

В Люберецком районе проживают свыше 270 тысяч человек, из них свыше 80 тысяч – это льготные категории граждан.

В 2012 году на организацию работы управления и подведомственных учреждений и на предоставление мер социальной поддержки гражданам из бюджетов всех уровней выделено и освоено более 1 315 457 тысяч рублей.

Цифры внушительные, потому с уверенностью можно говорить о том, что работники социальной сферы жителям необходимы.

С годами людей, которые обращаются к нам по различным вопросам, не становится меньше. Мы в состоянии оказать жителям района необходимую социальную помощь и поддержку, предоставить социальные услуги для всех категорий жителей.

Итак, о структуре. В Люберецком районе работают 3 учреждения социальной защиты: Управление социальной защиты населения, Государственное казенное учреждение Московской области «Люберецкий социально-реабилитационный центр для несовершеннолетних» (директор Елена Игорьевна Каменкова) и Государственное бюджетное учреждение Московской области «Люберецкий комплексный центр социального обслуживания населения» (директор Александр Владимирович Васильев).

Стоит вспомнить историю создания социальной службы – в начале 80-х годов прошлого столетия происходили социально-экономические реформы, появилось большое количество людей, нуждающихся в поддержке со стороны государства. На органы местного самоуправления, на администрацию района легла основная нагрузка по оказанию помощи этим людям. Создавались Служба социальной помощи на дому, Центр «Семья», Комитет по социальной защите населения и другие…

Система социальной защиты, выстроенная в Московской области, является одной из лучших в России. Это благодаря правительству области, нашему министру Валентине Ивановне Лагункиной и работникам, которые так самоотверженно трудятся в отрасли. Ведь именно они первыми принимают на себя удары экономических потрясений, утешают и вселяют веру в лучшее.

Армия социальных работников не только велика, но и профессионально подготовлена. Наши сотрудники получают второе и даже третье высшее образование. Их пример вдохновляет коллег.

Что приводит на работу в социальную сферу? Хотелось бы отметить то, что в нашей сфере нет случайных людей. Случайные люди приходят и уходят, а те, кто готов посвятить этой работе всю жизнь, остаются, потому что, кроме профессиональных навыков, необходимо обладать такими качествами, как умение видеть чужую беду, умение её принять и оказать необходимую помощь и поддержку. Таких людей в нашей сфере много. И они не остаются без внимания руководства области и района. Профессиональные награды, грамоты, слова благодарности и сердечные поздравления – всё в адрес социальных работников!

Сегодня в системе социальной защиты населения района трудятся около 400 специалистов – людей, любящих свою профессию и отдающих тепло своей души всем, кто нуждается в поддержке и помощи.

Уважаемые коллеги, уважаемые социальные работники, специалисты, работники социальной сферы! Я вас от души поздравляю с профессиональным праздником – Днем социального работника!

Желаю вам здоровья, благополучия, выдержки, сохранения любви к ближнему, пусть у вас в семьях будет мир и лад, пусть работа приносит удовлетворение. Пусть вас уважают коллеги и клиенты, окружающие люди. Я вам желаю всего хорошего! Будьте счастливы!

И.П. МАРТЫНОВА,
начальник Люберецкого управления социальной защиты населения

Окружили заботой более 1200 человек

Сегодня коллектив нашего Люберецкого комплексного центра социального обслуживания населения является современным многопрофильным, многофункциональным учреждением социального обслуживания, оказывающим социальные услуги на территории Люберецкого района.

В поле нашего зрения находятся 1200 граждан, обслуживаемых на дому. Кроме того, ежедневно в условиях дневного полустационара обслуживается 30 клиентов, 20 человек проходят реабилитацию у специалистов, 15 граждан, оказавшихся в трудной жизненной ситуации, получают различные консультации, в том числе и по трудоустройству, в отделении срочного социального обслуживания.

Министерством социальной защиты населения Московской области принимаются меры, чтобы профессия социального работника стала престижной. 120 социальных и медицинских работников прошли обучение. Сегодня 15 студентов проходят у нас практику.

Особые слова благодарности хочу выразить ветеранам социальной службы - тем, кто стоял у истоков ее создания в нашем районе. Это Нина Константиновна Юрченко, Надежда Владимировна Александрова, Зоя Михайловна Бурова, Валентина Викторовна Бабошина, Галина Алексеевна Ершова, Татьяна Александровна Улакина и многие, многие другие.

Уважаемые коллеги! Примите мои искренние слова поздравления и благодарности за ваш добросовестный труд. Уверен, что вы и дальше будете прилагать все силы на выполнение задач по социальному обслуживанию пожилых людей и инвалидов, людей, оказавшихся в трудной жизненной ситуации. Вы нужны им!

Желаю вам крепкого здоровья, веры в людей, в добро, в себя!

А.В. ВАСИЛЬЕВ,
директор Люберецкого комплексного центра

Поздравление в стихах

Тернистый путь был пройден
вами,
Работали лишь чистыми руками.
В собесе, интернате, комитете –
За всех нуждающихся были
вы в ответе.
И в вас признали милосердие,
И доброту, и чуткость, и усердие.
И потянулся к вам народ,
Кто трудно в одиночестве живет.
Такие уважаемые люди,
Им жизнь не подавала
все на блюде.
Фронтовики со всеми наравне,
Победу одержавшие в войне.
Давно утихли все снаряды.
И о войне напомнят лишь награды
И раны, не дающие покоя всем,
Да множество недугов
и проблем.
И вы стараетесь им скрасить эти дни,
Чтобы не чувствовали
одиночества они.
Вселяя жизненный заряд,
Хотите, чтобы не было утрат.
Так пусть же в социальной сфере
Забота, доброта живут,
И милосердие пусть правит балом,
Ну, а душа всегда поет
В большом призвании и малом!

Нина ЮРЧЕНКО,
ветеран труда

Влияние никотина на развитие рака легких

31 мая – Всемирный День без табака

Состав табачного дыма

В табачном дыме содержится более 4000 химических соединений, из них более 40 особо опасны, так как вызывают рак, а также несколько сотен ядов: никотин, бензапирен, цианид, мышьяк, формальдегид, углекислый газ, окись углерода, синильная кислота и т.д. В сигаретном дыме присутствуют радиоактивные вещества: полоний, свинец, висмут. Никотин по своей ядовитости равен синильной кислоте.

Нет ни одного органа, на который бы курение не действовало губительно. С каждым годом все новые исследования последствий этой пагубной слабости человечества значительно расширяют список заболеваний. Сюда вошли нарушение обмена веществ, лейкемия, катаракта, склероз, сахарный диабет, заболевания сердечно-сосудистой и репродуктивной систем, целый букет онкологических заболеваний, начиная с рака легких.

Вред курения еще вот в чем: последние годы ученые уделяют пристальное внимание веществам, вызывающим рак. К ним, в первую очередь, относятся бензопирен и радиоактивный изотоп полоний-210. Если курильщик наберет в рот дым, а затем выдохнет его через платок, то на белой ткани останется коричневое пятно. Это и есть табачный деготь. В нем особенно много веществ, вызывающих рак. Если ухо кролика несколько раз смазать табачным дегтем, то у животного образуется раковая опухоль.

Как показывают исследования, табак – листья растения, содержащие клетчатку, углеводы, алкалоиды, эфирные масла и прочие химические элементы, соотношение которых зависит от сорта, типа почвы, климата и технологии его выращивании. Среди веществ, содержащихся в табаке, а их от 70 до 300, сильнодействующими являются: никотин, анабазин, оксид мышьяка, синильная кислота, эфирные масла.

В листьях табака содержится один из самых ядовитых растительных алкалоидов – никотин. Никотин вырабатывается в корнях растения и оттуда поступает в другие части, в том числе и в листья. Разные сорта табака содержат от 0,3 до 7% никотина, причем наибольшее его количество – в дешевых сортах табака, наименьшее – в дорогих. При курении табака никотин поступает в организм. Доза никотина в 30-60 мг для человека смертельна, 5-6 мг вызывает острое отравление.

О вреде курения для окружающих

В результате пассивного курения ежегодно умирают от рака легких 3 тыс. человек, от болезней сердца – до 62 тысяч. По этой же причине 2,7 тыс. детей погибают в результате так называемого синдрома внезапной младенческой смерти. Значительно повышается опасность заболеть не только раком легких, но и некоторыми другими видами этого страшного недуга. Увеличивается риск самопроизвольного выкидыша. Если будущие матери подвергаются воздействию табачного дыма, у них чаще рождаются дети, имеющие различные дефекты, прежде всего нейропсихические, а также пониженный вес (9,7—18,6 тыс. таких новорожденных в год).

Курение ускоряет рак

Курение способно не только спровоцировать рак легких, но и подстегнуть рост уже существующих опухолей. Согласно одной из теорий, никотин из сигаретного дыма может стимулировать деление и размножение раковых клеток в легких.

Следует отметить, что рак поджелудочной железы – намного более опасная опухоль, чем «традиционный» для курильщиков рак легкого. Рак легкого сравнительно хорошо поддается как медикаментозному, так и хирургическому лечению, тогда как устранить опухоль поджелудочной железы практически невозможно.

Курение и детородная функция

С возрастом способность к деторождению у курильщиков прогрессивно понижается. Снижая уровень половых гормонов и незаменимого для организма витамина Е, табачные яды разрушают созревающие и полноценные клетки, предназначенные для формирования организма плода.

Вследствие этого уровень бесплодия среди курящих молодых людей почти в 2 раза превышает среднестатистический.

Из-за вреда курения у женщин повышается частота воспалительных заболеваний, что приводит к бесплодию. Немецкий врач-гинеколог Бернхард, обследовав около 6 тысяч женщин, установил, что бесплодие наблюдалось у курящих женщин в 42%, а у некурящих – лишь в 4%. Табак дает 96% выкидышей, 1/3 недоношенных детей.

Курящие женщины, как правило, рано стареют. Никотин и угарный газ ухудшают кровоснабжение половых органов и их гормональную активность. Поэтому значительно снижается качество мужских половых клеток, а также секреция мужских гормонов (андрогенов). В 2 раза чаще наблюдаются множественные морфологические изменения сперматозоидов, а следовательно, и дети чаще рождаются с пороками развития.

Ученые полагают, что под воздействием табачного дыма происходят разрывы в молекуле ДНК. Вступая в реакцию с тяжелыми металлами (свинцом и проч.), которыми изобилует табачный дым, ДНК меняет структуру. В половых клетках закладывается «мина» — дефектные гены. Переданные потомству, они подчас вызывают различные нервно-психические расстройства и внешние уродства. Так, у потомков курящих отцов аномалий бывает в 5 раз больше, чем у детей некурящих мужчин.

По данным американских ученых, даже менее одной пачки выкуренных в день сигарет на 20% повышает риск смерти младенца в утробе матери! Более пачки — на 35%. Уровень смертности детей во время родов у курящих матерей в среднем на треть выше, чем у некурящих.

Плод получает никотин непосредственно из крови матери, а также через кожу и желудочно-кишечный тракт из околоплодных вод. Кроме того, табачный дым сужает сосуды и ограничивает поступление питательных веществ к плоду через плаценту. Этим отчасти объясняется задержка внутриутробного роста и уменьшение массы тела ребенка.

Курить или не курить?

Несмотря на то, что в «лёгких» и «ультралёгких» сигаретах снижено содержание смолы (до 1 мг) и никотина (до 0,1 мг), курильщики этих марок получают те же токсины в свой организм, как и те, кто курит обычные сигареты. Исследователи не обнаружили также и существенных различий в количестве этих канцерогенных веществ.

Но и это еще не все. По мнению специалистов, «лёгкие» сигареты могут нанести даже гораздо больше вреда, чем традиционные. Как аргумент приводится факт, что некоторые люди при переходе на «лёгкие» сигареты просто начинают выкуривать их большее количество в течение дня, так что доза потребляемых токсичных веществ остается прежней. Кроме того, при курении легких сигарет люди делают более глубокие затяжки.

Ю. ЛАПЫНИН,
главный врач Люберецкого онкодиспансера

АКЦИЯ

«Ромашка» - поможем все вместе

В субботу 1 июня в Люберецком районе пройдёт ставшая уже традиционной благотворительная акция «Ромашка», главным организатором которой является Люберецкая районная организация «Российский Союз Молодежи». Уже который год совместно с управлением образования, управлением по работе с молодежью и молодежным активом Люберецкого района проходит эта акция. В этом году решено оказать помощь Томилинской школе-интернату «Наш дом».

В преддверии благотворительной акции «Ромашка» на территории школы-интерната состоялась пресс-конференция. На вопросы журналистов отвечали директор школы-интерната «Наш дом» Галина Федоровна Первеева и председатель Люберецкой районной организации «Российский Союз Молодежи» Алексей Иванович Холодов.

Школа-интернат была открыта в 1956 г. для детей из многодетных, неполных, малообеспеченных семей. В настоящее время в интернате воспитывается более 70 детей в возрасте от 3 до 18 лет.

Воспитанники школы-интерната, узнав о том, что к ним в гости приезжают представители всех СМИ района, с радостью начали готовиться к встрече. Актовый зал, где проходила пресс-конференция был украшен ромашками. Ребята совместно с педагогами подготовили музыкальный номер, который тронул всех собравшихся.

В школе-интернате 6 кружков и секций – это танцы, вокал, занятия на компьютере, спортивные секции, каждый ребёнок может найти себе увлечение по вкусу. Свои умения перед собравшимися продемонстрировали учащиеся секции карате, они показывали различные приёмы, с лёгкостью разбивали ногой каменные блоки, а когда учащийся старшей группы разбил блок в крошку рукой, зал ахнул. Все ребята были вознаграждены аплодисментами, и было видно, с каким трудолюбием и желанием они готовили свои выступления.

Директор школы-интерната «Наш дом» Галина Федоровна очень гордится своими детьми, они участвуют во многих конкурсах района, старшие дети всегда поддерживают малышей, многие привязываются к своему «дому» и, достигая 18 лет, не торопятся уходить, а уходя, поддерживают тесную связь.

Алексей Холодов объяснил, почему же в этом году был выбран именно этот объект. «Целый мир не стоит одной слезы ребёнка» – дети, которые живут в школе-интернате «Наш дом» не имеют самого главного – тепла родного крова, Мамы и Папы. Акция «Ромашка» поможет ребятам хоть немного стать счастливее, даст чувство того, что они кому-то нужны.

Журналисты спросили, на что пойдут деньги, которые поступят после акции. Галина Федоровна рассказала, что зданию, в котором размещается школа-интернат, более 50 лет, многое сделано руками воспитателей и педагогов, но для комфортного проживания детей требуется ещё много сделать: капитальный ремонт помещений, замена внутренней и внешней канализации – это масштабные работы, но есть то, что возможно купить детям сейчас. Ребята много выезжают на конкурсы, в театры, на экскурсии (ведь они как любые дети хотят много узнавать). С 2013 года введены обязательные требования для перевозки детей, поэтому школе-интернату «Наш дом» требуется специализированный автобус, который будет соответствовать требованиям. Конечно, ещё есть много вопросов, которые надо решать и на которые требуются деньги.

Галина Федоровна не жалуется, потому что есть очень много людей, которые готовы помогать. Администрация Люберецкого района, спонсоры, просто жители посёлка – помогают в поддержании школы-интерната, проведении ремонта, приобретение необходимых вещей для детей. Галина Федоровна рассказала, что акция в помощь школе-интернату «Наш дом» уже проходила в первые годы реализации акции «Ромашка», и она очень благодарна «Российскому Союзу Молодёжи» за то, что они делают такое хорошее дело.

Алексей Холодов рассказал о том, как будет проходить акция в этом году. «Ромашки» начнут свой путь 1 июня в 11.00 в Люберецком парке культуры и отдыха. В 12.00 в парке начнётся концерт, приуроченный ко Дню защиты детей, одним из блоков этого концерта будет выступление воспитанников школы-интерната «Наш дом». Активисты «РСМ» выйдут на улицы города, их можно будет увидеть по опознавательным знакам: ромашка на груди и на голове. В руках у них будут запечатанные банки, на которых будет информация о школе-интернате с координатами и телефонами, также всем желающим будут выдаваться листочки с реквизитами банковского счёта благотворительного фонда. В благодарность за то, что люди не прошли мимо, им будут давать ромашки, которые сделаны руками детей. Сами ребятки из школы-интерната «Наш дом» с радостью готовят ромашки.

«Не должно быть «ничьих детей», – призывает Алесей Холодов жителей и предпринимателей района. – Небольшая помощь поможет сделать большое общее дело вместе».

Все желающие могут оказать благотворительную помощь (в денежной или иной форме).

Банковские реквизиты

- ИНН 5027116308
- КПП 502701001
- НО «Благотворительный фонд развития Люберецкого района Московской области»
- р/с 40703 810 5 4024 0000737 в Люберецком ОСБ № 7809 Сбербанка России (ОАО) г. Москва к/с 301 018 104 000 000 00 225. БИК 044525225.

В назначении платежа следует указать: добровольное благотворительное пожертвование для МОУ школы-интерната «Наш дом».

Дополнительную информацию можно получить по телефонам **8-495-557-46-88, 8-916-064-59-40** (Галина Федоровна Первеева).

Анастасия МАХОВА

Москва поддерживает Президента

По данным фонда «Общественное мнение» (ФОМ), с февраля по апрель 2013 года наблюдался рост положительной оценки деятельности Владимира Путина с 56 до 59 процентов.

Таким образом, рейтинг главы государства возвращается на докризисный уровень. Кроме того, рейтинг Президента по Москве сейчас выше чем по стране в целом, по мнению ФОМ, это значит, что массовый средний класс, который сконцентрирован в городах – рационален и выступает в поддержку действующей власти. Оппозиционная активность, которая наблюдается в сети Интернет, так и остается виртуальной. Так, 62% москвичей проголосовали бы за Владимира Путина, 14 — за Михаила Прохорова, по 7% голосов получили бы Геннадий Зюганов и Владимир Жириновский, рейтинг Сергея Миронова ниже статистической погрешности. Еще 7 процентов у некоего «иного лидера».

ОЦЕНКИ РАБОТЫ ФЕДЕРАЛЬНЫХ ВЛАСТЕЙ

Как вы считаете, президент В. Путин работает на своём посту хорошо или плохо?

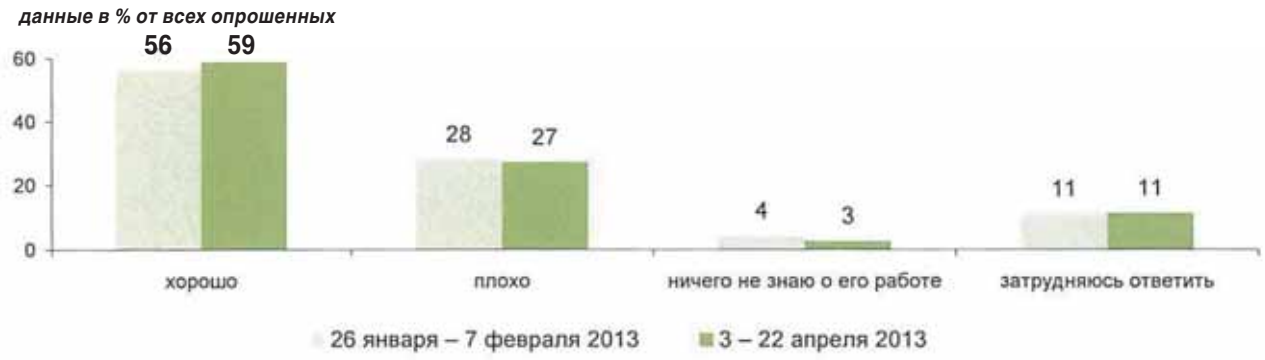

ЭЛЕКТОРАЛЬНЫЕ ПРЕДПОЧТЕНИЯ МОСКВИЧЕЙ: ПРЕЗИДЕНТСКИЕ ВЫБОРЫ

Представьте себе, что в следующее воскресенье состоятся выборы президента России. Скажите, пожалуйста, за кого из политиков вы бы проголосовали? (Карточка, один ответ).

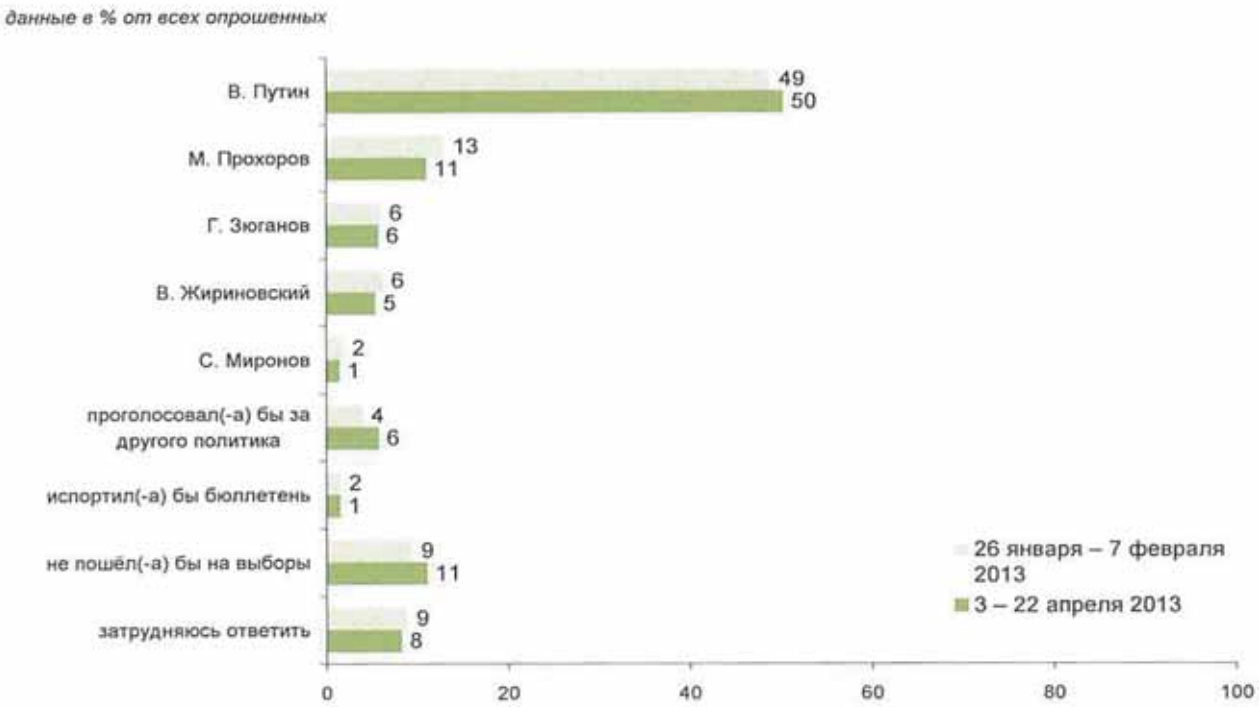

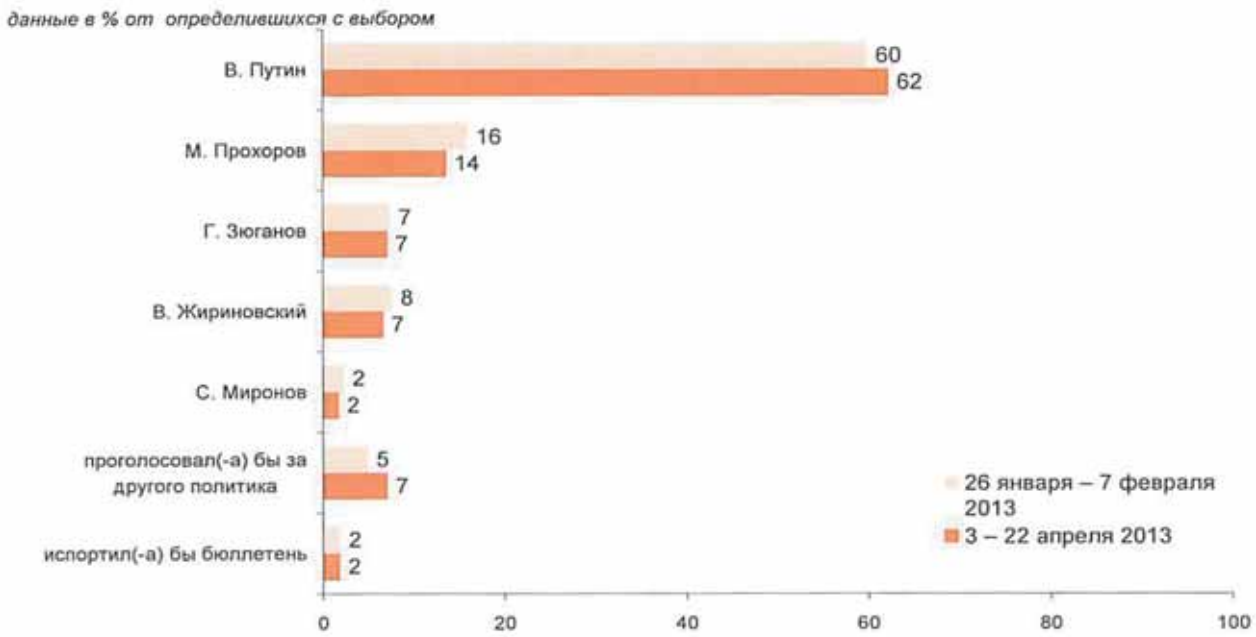

Бабушкина радость

БЛАГОДАРНОСТЬ

Мой внук, Илья Микушин, 5 лет посещал МДОУ «Детский сад № 58 «Радость», сейчас он выпускается.

От всей души хочу поблагодарить коллектив сада во главе с заведующей Натальей Юрьевной Северной – очень добрым, отзывчивым, внимательным человеком, а также людей, с которыми мы встречались каждый день: воспитателями Татьяной Евгеньевной Громовой, Ириной Александровной Лариной, Еленой Петровной Фомченко, Надеждой Александровной Милованцевой, Людмилой Давыдовной Бочаровой, нянечкой Еленой Витальевной Степановой, медсестрой Ольгой Борисовной Громовой, очень благодарны музыкальному работнику Галине Федоровне Шефовой – молодец, молодец и еще раз молодец, очень добросовестно занималась с детьми.

Внук научился держаться на сцене, не комплексовать – а ведь это очень важно в жизни.

В процессе посещения детского сада Илья научился самостоятельности, общению в коллективе, правильно поступать в отдельных ситуациях, хорошо подготовлен к школе. Значит, не зря наш сад называется «Радость» – это действительно радость. Еще раз огромное спасибо всему коллективу.

Т.Д. ГОНТАРЬ,
бабушка Ильи Микушина

На Красную горку поженились 57 пар!

В дни проведения православного праздника Красная горка (с 7 по 11 мая 2013 г.) Люберецким управлением ЗАГС в торжественной обстановке осуществлена государственная регистрация брака 57 пар молодоженов. Особенно активно шла регистрация 10 и 11 мая, когда узами брака скрепили свои отношения 40 пар и был проведен праздник «Красная горка – свадебный день».

Вход в здание Люберецкого управления ЗАГС и в зал проведения церемонии был украшен композициями из воздушных шаров. В холле молодоженов встречали накрытым столом с самоваром, куличами и крашеными пасхальными яйцами.

На празднике присутствовал творческий коллектив Люберецкого Дворца культуры под управлением Александра Киселева. Коллектив исполнил русские свадебные обрядовые песни.

А 10 мая исполняла песни для новобрачных лауреат конкурсов, юная певица Анжелика. На празднике присутствовал депутат Совета депутатов города Люберцы Д.А. Крестинин.

11 мая на празднике выступил творческий коллектив Люберецкого ДК «Танок». Коллектив исполнил русские свадебные обрядовые песни.

На регистрации браков 11 мая присутствовал депутат Совета депутатов г.п. Октябрьский Е.А. Антонов, он вручал молодоженам, проживающим в пос. Октябрьский, памятные подарки и цветы.

Начальник Люберецкого управления ЗАГС Елена Валерьевна Бакашина каждой молодой паре адресовала теплое поздравление, а также вручила сувениры. Молодожены благодарили от всей души!

В отделе № 3 Люберецкого управления ЗАГС (пос. Томилино) проведена регистрация браков 4 пар молодоженов и проведен праздник «Красная горка – время свадеб». Приглашенный на праздник творческий коллектив Томилинского центра семейного досуга и культуры исполнил для молодоженов обрядовые песни. Парам вручались поздравления врио губернатора Московской области А.Ю. Воробьева и сувениры. В отделе № 2 осуществлена государственная регистрация брака 7 пар молодоженов. Зал торжественной регистрации был украшен шарами, молодоженам также вручались поздравления врио губернатора Московской области А.Ю. Воробьева и сувениры.

На праздники были приглашены представители СМИ: Люберецкое районное ТВ, Томилинское телевидение, газеты «Люберецкая панорама», «Люберецкая газета», «Октябрьские известия».

Сотрудники Люберецкого управления ЗАГС сделали все, чтобы день регистрации брака в православный праздник Красная горка запомнился молодоженам, и их семейная жизнь была долгой и счастливой.

Валентина ЗАХАРОВА

День семьи отпраздновали в Люберецком районе

Во Дворце культуры состоялось торжественное мероприятие, посвящённое Международному дню семьи. В зале чествовали многодетные семьи и супружеские пары, чей семейный стаж составляет 50, 55 и 60 лет. Гостей приветствовали глава Люберецкого района Владимир Ружицкий и благочинный церквей Люберецкого округа настоятель Преображенского храма г. Люберцы протоиерей Димитрий (Мурзюков).

Знаком губернатора «За развитие и сохранение духовных, нравственных, семейных ценностей в Московской области, достойное воспитание детей, укрепление основ общества» награждены четыре супружеские пары. Это золотые юбиляры Владимир Андреевич и Раиса Яковлевна Меркуловы, Александр Николаевич и Нина Николаевна Коньшины, Валерий Андреевич и Мая Васильевна Смольяниновы и Алексей Михайлович и Жанна Ивановна Тереничевы.

Памятные подарки вручили многодетным семьям: Максимычевым, Бахваловым, Стрельцовым, Новиковым, Анюхиным, Татарниковым, Дрозд и семье Егерь, воспитывающей пятерых детей, трое из которых – приёмные. Поздравление принимала и многодетная семья Алексея и Татьяны Горбачёвых: 7 мая в управлении ЗАГС состоялась регистрация тысячного новорождённого. Им стал их сын Захар, родившийся 28 апреля 2013 года в Люберцах.

В концертной программе приняли участие творческие коллективы Люберецкого района.

Богдан КОЛЕСНИКОВ
Фото автора

Люберецкий ЗАГС: есть тысячный новорожденный!

В Люберецком управлении ЗАГС 7 мая состоялось чествование тысячного новорожденного люберчанина (з/а № 100 от 07.05.2013г.) Им стал Захар Алексеевич Горбачев, родившийся 28 апреля 2013 года в Люберецком родильном доме.

Родители Захара – коренные люберчане. Папа – Алексей Викторович (37 лет) работает слесарем в ООО «Атесси» и мама – Татьяна Сергеевна (31 год) – администратор в магазине «Экко». Они имеют ещё двух детей – двенадцатилетнюю Анастасию и годовалого Егора.

Родителям новорожденного были вручены поздравления временно исполняющего обязанности губернатора Московской области А.Ю. Воробьева, главы Люберецкого муниципального района и города Люберцы В.П. Ружицкого.

На празднике присутствовала семья Захаровых в полном составе. Все получили поздравления от начальника Люберецкого УЗАГС Е.В. Бакашиной и памятные подарки (цветы и мягкие игрушки, фотоальбом, конфеты).

23 мая в Люберецком ДК проведено областное мероприятие, посвященное Дню семьи. Многодетная семья Горбачевых была приглашена на это мероприятие, где чествовали тысячного новорожденного люберчанина.

Валентина ЗАХАРОВА

Слова благодарности

Разрешите через вашу газету выразить сердечную благодарность Юрию Васильевичу Григорьеву и Алексею Васильевичу Передерко – заместителям руководителя администрации Люберецкого района за выделение транспорта для поездки детей младших классов нашей школы на спектакль Московского областного театра юного зрителя и пожелать им успехов и здоровья.

Педагогический коллектив и родительский комитет школы № 55 пос. Красково

Поздравляем!

Поздравляем с юбилеем и Днем социального работника заведующую отделением социального обслуживания на дому № 3 государственного бюджетного учреждения социального обслуживания Московской области «Люберецкий комплексный центр социального обслуживания населения» Татьяну Леонидовну УЛАНОВУ!

За двадцать лет работы она теплом своего сердца согревала пожилых людей, нуждающихся в помощи социального работника, – наших клиентов.

Татьяна Леонидовна начала трудовую деятельность в должности социального работника, за хорошую работу, доброту и внимание к пожилым людям она награждена почетными грамотами, медалью «Ветеран труда» и знаком «За доблестный труд».

Пусть станет праздником души
Счастливый День рождения!
Пусть он подарит радость, смех,
Приятное общение!
Пусть будет больше теплоты,
Любви, добра, участия!
Пусть исполняются мечты
И вдохновляет счастье!

Социальные работники отделения социального обслуживания на дому № 3

Спасибо за внимание!

Коллектив Общественного движения «Женщины Подмосковья» от всей души благодарит генерального директора ООО «Урожай» Надежду Ивановну Барадачеву за внимание и предоставление подарков женщинам к праздникам Святой Пасхи и Дню Победы. Спасибо за бескорыстие! Желаем Вам, уважаемая Надежда Ивановна, доброго здоровья, семейного благополучия и удачи во всех начинаниях!

С уважением,

актив движения «Женщины Подмосковья»

Песенный Гайд-парк в нашем районе

В Люберцах состоялся финал молодёжного фестиваля эстрадного вокала «Приди и пой». Для любого фестиваля важны состав и география участников. Заявки прислали более ста сорока коллективов и солистов из Люберецкого района, соседних городов, поселков и Москвы, финалистами стали шестьдесят три.

Открытый фестиваль творческих коллективов Люберецкого района проводился восьмой раз, и его ждали с нетерпением и участники, и зрители. Директор ежегодного мероприятия, лауреат всероссийских конкурсов Татьяна Матвеева сказала так: «На фестивале люди встречаются, общаются, заряжаются энергией творчества. Возможно, не все станут артистами. Но у того, кто музыку исполняет и слушает душой, в жизни будет все нормально». И исполнила песню с символическим припевом: «Нормально все. Живем пока».

Бессменный председатель жюри, поэт-песенник Александр Шаганов спел на открытии саундтрек «А заря-заря-заря…» из фильма «Каникулы строгого режима». И потом признался: «Я принимаю участие в разных мероприятиях, конкурсах, но такого фестиваля, как «Приди и пой», с по-настоящему домашней, демократичной атмосферой, я нигде не встречал. Мы не оцениваем участников, как на вступительном экзамене в музыкальное училище. Для нас важно – «трогает – не трогает». Желаю всем сегодня показать себя достойно!»

Организаторами ежегодного смотра талантов выступили администрация Люберецкого района, управление по работе с молодежью и комитет по культуре. Заместитель руководителя администрации Юрий Григорьев отметил активность участников: «Талантов на Люберецкой земле с каждым годом становится больше». Начальник управления по работе с молодежью Борис Новиков подчеркнул: «Фестиваль – это важная творческая площадка, где каждый может высказаться в музыкальном плане. Это наш песенный Гайд-парк».

Исполнители выступали в нескольких возрастных группах. А жанр песни влиял на выбор номинации: «Произведения современных авторов», «Ретро-шлягер», «Зарубежный шлягер», «Песни войны», «Народные песни». В Год защиты окружающей среды была и особая номинация – «Мир, в котором я живу». Группа «Стань звездой» обратилась к публике с «Просьбой» А. Пахмутовой и Н. Добронравова: «Птицы, рыбы и звери в души людям смотрят. Вы их жалейте, люди, не убивайте зря!».

Победитель прошлогоднего фестиваля группа «Мармелад» с настроением исполнила песню «Белая сирень». Обладательница гран-при 2011 года Алена Ивановская показала мастер-класс с песней Алиши Кис Some people. В ней говорится о том, что счастье – это не бриллианты и другие материальные ценности. Счастливым можно быть рядом с любимым человеком.

О любви пели многие и даже совсем юные. Хиты канадской певицы Селин Дион My heart will go on и All by myself исполнили Наталья Павленко и Елена Максимова. Десятилетняя Елена вообще рассуждает по-взрослому: «Чтобы быть успешным, надо много работать, тренироваться, верить в себя. Не отчаиваться. Надо заболеть песней. И просто водички перед выступлением попить», – пошутила участница, ставшая, кстати, обладательницей специальной награды фестиваля – диплома «Творческая надежда».

Немало оказалось исполнителей военных песен. Наталья Малышева исполнила балладу «Наша память», Наталья Сухова – «Майский вальс», Анастасия Ильина – «Милосердие», Анна Захарова «Была война». Участники реально проживали каждую песню на сцене.

Прекрасное владение голосом продемонстрировала Виталина Панова, исполнив «Адажио» Томаза Альбинони на русском языке. Убедительно выступил с песней «В комнате пустой» Максимилиан Вали. Харизматичным исполнителем показал себя Алексей Резцов, который и песню выбрал характерную – «Потому что нельзя», т.е. по-другому нельзя. Алексею хлопал весь зал. Неординарным можно назвать выступление Екатерины Прошаковой из Кадетской школы. Она покорила публику песней на украинском «Чаривна скрипка». И «Меня пожалей» Оксана Подгузова спела под фортепиано.

Некоторые подготовили целые театральные номера. Маруся Акобия вышла в мантии и заявила хорошо поставленным, низким голосом: «Все могут короли». Диана Кантович выступила с балетом. Девушки держали в руках дискотечные шарики, которые в лучах софитов переливались стеклянными гранями. Но главным украшением сцены, безусловно, были сами артисты: прекрасный Синатра – Сергей Соков, хрипловатая Тина Тернер – Екатерина Дрожжина, две изысканных Лары Фабиан – Елена Чурилова и Светлана Цветкова, сразу две оскароносные Адели – Александра Ефремова и Алла Улумбекова, своя родная Полина Гагарина – Екатерина Белецкая. И даже эпатажная Сердючка – Александр Степанов. Александр давно увлекается пародиями и в этом году собирается осуществить свою мечту – поступить в аспирантуру факультета психологии МГУ. Тема его вступительной работы – «Песня как психодрама», что напрямую связано с его увлечением.

Приободрило зал появление народного хора «Родные напевы». Песня «Ах, мамочка, на саночках» была не по сезону, но прием заслужила горячий. Тронула сердца и «Реченька», которую исполнила а капелла Лариса Кожемякина. Со старинными гуслями на сцену вышла девчушка Ксения Кириллова и исполнила духовный стих «У кого душа поет». Душа запела у всех. Поступком можно назвать выступление Натальи Настиной. Девушка вышла с палочкой и подарила слушателям вальс «Будешь ты в декабре!» из мультфильма «Анастасия».

После восьмичасового песенного марафона жюри наконец подвело итоги. Все участники получили дипломы из рук Александра Шаганова, Татьяны Матвеевой и Бориса Новикова, а лауреаты – памятные призы. Ансамбль «Мелодии России» получил спецдиплом «За верность песне». Гран-при фестиваля присужден Роману Миняйло из Котельников за красивое и профессиональное исполнение песни «Ноктюрн» из репертуара Муслима Магомаева. Финальные слова этой песни, написанные Робертом Рождественским, можно адресовать фестивалю «Приди и пой»: «Что бы ни случилось, ты, пожалуйста, живи, счастливо живи, всегда счастливо живи, всегда!»

Наталья ТОЧЕНОВА
Фото Николая Токарева

«Русичи» на фестивале

В Люберецкой школе № 21 много творческих детей. И поэтому родилась такая идея – создать литературный клуб. Предложение поддержал директор школы Владимир Александрович Назаров и оказал большую помощь и поддержку в организации литературного клуба «РУСИЧИ».

Цели создания литературного клуба: приобщение к великому культурному и историческому наследию России, воспитание гражданско-патриотических чувств подрастающего поколения, развитие и поддержка литературного творчества.

В клубе есть чтецы, поэты, писатели.

Руководитель клуба и автор идеи его создания – Татьяна Ивановна Некрасова. На сегодняшний день в составе клуба 18 человек, есть и еще желающие, но здесь не гонятся за количеством. Ищут действительно творческих школьников.

Первой пробой творческих сил и способностей стало участие «Русичей» в Фестивале детского и юношеского литературного творчества «Подсолнушек», посвященном 120-летию со дня рождения великого российского поэта В.В. Маяковского.

В открытии фестиваля приняли участие и члены литературного клуба «Русичи». Руководитель клуба Т.И. Некрасова рассказала о создании и работе клуба. Президент клуба Анастасия Яременко представила свою команду.

Стихотворения и рассказы собственного сочинения прочли Мария Мензуллова, Татьяна Коренивская, Дарья Колесникова, Софья Орлова, Дарья Денисова, Анна Егорова, София Болотова, Кристина Караваева и Ангелина Шведова.

Выступления ребят были встречены одобрением и аплодисментами зрительного зала и высокой оценкой организаторов фестиваля. Дебют литературного клуба «Русичи» получился удачным!

13 мая 2013 года состоялось закрытие Фестиваля детского и юношеского литературного творчества «Подсолнушек». Представители литературного клуба «Русичи» стали также участниками закрытия фестиваля. Программа мероприятия была очень насыщенной, довольно продолжительной и всецело посвященной творчеству поэта.

«Русичи» побывали на экскурсии в Государственном музее им. В.В. Маяковского, которую очень ярко и живо провела ведущий специалист музея Ю.И. Леднева. В ходе экскурсии ребята не только слушали экскурсовода, к удивлению всех присутствующих, Даша Колесникова и Сергей Тумко продолжали декламировать наизусть начатые ею стихи Владимира Маяковского.

Сам музей располагается на 4-х этажах, а его экспонаты и экспозиции оформлены в авангардистском стиле, который был присущ всей поэзии В.В. Маяковского, – оригинально, красочно, неожиданно.

Итоги фестиваля подвела член МГО СП России поэтесса А.Т. Ждамирова, отметив, что все участники в своем творчестве поднялись еще на одну ступень. Поздравила всех и пожелала дальнейших творческих успехов.

Генеральный директор фонда «Фестиваль детского и юношеского творчества «Подсолнушек» Д.Б. Чекийска-Иванова объявила о выходе в свет литературного альманаха «Подсолнушек-2012» и пригласила присутствующих принять участие в следующем выпуске. Она же вручила грамоты фонда руководителям лучших клубов, в том числе и руководителю клуба «Русичи» Т.И. Некрасовой – за активное сотрудничество с фондом.

Особо был отмечен директор школы В.А. Назаров. Он единственный из директоров школ был награжден грамотой фонда за содействие в проведении фестиваля.

Ребята получили на память красочные блокноты для записи своих будущих произведений, а также памятный плакат музея им. В.В. Маяковского.

При этом необходимо отметить, что впервые люберецкая школа вышла на уровень такого фестиваля и фактически на контакт с Союзом писателей России.

От всей души поздравляем «Русичей» с первыми шагами на пути к вершинам литературного Парнаса!

Впереди у ребят ответственный этап – выбор и публикация лучших стихов и рассказов собственного сочинения в ежегодном Литературном альманахе детского и юношеского творчества «Подсолнушек», издаваемом Московской городской организацией Союза писателей России.

Желаем «Русичам» новых творческих успехов и новых юных талантов!

В добрый путь!

Светлана ЗАХАРОВА

ФИНАНСЫ Программа личных сбережений

ПИСЬМО В РЕДАКЦИЮ

Мой внук – еще школьник. Но как сложится его жизнь дальше? Как помочь ему со временем получить, например, высшее образование? Как помочь ему материально, если представится возможность, стать более независимым на первых порах? – вопросы на эти ответы я искала давно. Тем более, что наше поколение на своем веку уже испытало на себе не один финансовый способ как-то если не увеличить, то хотя бы сохранить свои сбережения.

Хранить дома, что называется, «в чулке»? – Ненадежно. Иметь вклад в коммерческом банке, где ставка не выше 8-9 % годовых? – Ровно столько, если не больше, «съест» инфляция. Играть на бирже, когда нам обещают получение прибыли «много и быстро», или искать очередную «быстрорастворимую» пирамиду? – Значит, заранее идти на риск...

Так вот и рассуждают многие, обжегшись на рекламных обещаниях и поддавшись на финансовые провокации. И тут, буквально неделю назад, в районной газете «Люберецкая панорама», просматривая программу ТВ, вижу объявление такого содержания: «ПРОГРАММА ЛИЧНЫХ СБЕРЕЖЕНИЙ. Ваши вложенные средства застрахованы. До 18% годовых. Договор на 12 месяцев».

Читаю – и глазам не верю… Да какой же это банк, думаю, так раскошелился? Ищу адрес, название… Нашла: «Центральный Сберегательный», но не банк: «Кредитный потребительский кооператив»!

Это что же за новое финансовое учреждение? И насколько можно ему доверять? А поскольку в том же объявлении и адрес есть, и телефон, - я сразу обратилось к ним за консультацией и ответами на интересующие меня вопросы.

В офисе на Октябрьском проспекте, дом № 327, меня встретила его сотрудник, милая молодая девушка, Асмик Мелоян, беседа с которой вселила в меня уверенность как в надежность КПК, так и в возможность получить максимальный доход от своих сбережений при отсутствии рисков. То есть теперь я могу вложить свои накопления в Кредитный потребительский кооператив «Центральный Сберегательный» и спокойно ждать, когда вырастет мой внук.

А чувство уверенности и финансовой стабильности сегодня дорогого стоит.

Татьяна ЧИЖАТНИКОВА, ветеран труда

ИНТЕРВЬЮ В НОМЕР

Кредитный потребительский кооператив «ЦЕНТРАЛЬНЫЙ СБЕРЕГАТЕЛЬНЫЙ»: «Всегда быть надёжным партнёром»

– В чем состоит принципиальная разница в обслуживании клиентов между коммерческим банком и Кредитным потребительским кооперативом? И чем обеспечивается надежность деятельности КПК? – на эти и другие вопросы наш корреспондент попросил ответить директора КПК «Центральный Сберегательный» Наталью Алексеевну Итину, которая и дала интервью «Люберецкой панораме»:

– Во-первых, обращаясь в Кредитный потребительский кооператив, вы становитесь не нашим «клиентом», а являетесь его пайщиком. То есть приходите в офис, оформляете соответствующее заявление, уплачиваете паевой взнос в размере 100 рублей и выбираете на свои вкусы, запросы и потребности те различные сберегательные программы, которые предлагает КПК «Центральный Сберегательный».

Во-вторых, Кредитный потребительский кооператив, в отличие от любого банка, является некоммерческой организацией и представляет собой добровольное объединение физических и юридических лиц, созданное с целью удовлетворения финансовых потребностей членов Кооператива. Хозяева доходов от КПК – сами вкладчики, и прибыль от кредитования (быстрые недорогие кредиты – еще одна привилегия для пайщиков КПК) распределяется между пайщиками, и все финансовые потоки идут внутри КПК и не уходят на сторонние размещения (инвестиции), как в банках, что гарантирует сохранность вкладов в любой ситуации. Именно поэтому многие финансовые аналитики считают именно КПК той самой «золотой серединой», которая позволяет получить максимальный доход при отсутствии риска.

И в-третьих, начиная с 2011 года, Министерство финансов РФ стало надзорным органом за деятельностью КПК, подобно тому, как ЦБ «присматривает» за банками. Ранее, согласно Федеральному закону от 18 июля 2009 года 3 190 «О кредитной кооперации» КПК обязали вступить в саморегулируемые организации (СРО), которые, в свою очередь, создадут еще один гарантийный фонд для КПК и будут контролировать их деятельность. Поэтому КПК в настоящее время имеют двойной контроль и двойную надежность.

– Видимо, не многие потенциальные ваши пайщики хорошо знакомы с Федеральным законом «О потребительской кооперации», но многие помнят кассы взаимопомощи, существовавшие в советские времена. Каковы же основные принципы деятельности такой финансовой структуры, как кредитный потребительский кооператив?

– Свои принципы мы определяем как «НАША МИССИЯ», и состоит она в том, что мы повышаем финансовое благосостояние населения за счет привлечения денежных средств на хранение и выплат компенсаций.

Основная деятельность КПК «Центральный Сберегательный» — оказание услуг по сбережению денежных средств своим пайщикам.

Наша цель – вне зависимости от экономической ситуации сохранять стабильность, всегда быть надежным партнером, тщательно планируя будущую деятельность в интересах наших пайщиков.

Основными целями деятельности Кооператива являются: аккумулирование финансовых средств и материальных ресурсов членов Кооператива; выдача компенсационных выплат за использование их личных сбережений; оказание им консультационных услуг; размещение средств Кооператива в государственных ценных бумагах, а также осуществление доверительных операций по поручению своих членов.

Вступая в КПК, пайщики кооператива получают возможность разместить свои личные сбережения на условиях значительно более выгодных, чем по аналогичным программам в банках.

А вообще КПК существуют уже почти полтора века и сегодня почти в сотне стран мира переживают поистине второе рождение. В России до революции успешно выручали друг друга более 10 миллионов пайщиков, состоявших в 13 тысяч ссудо-сберегательных товариществ. Сегодня, когда традиции финансовой взаимопомощи граждан успешно возрождаются, основное достоинство кредитных потребительских кооперативов, как считают эксперты финансового рынка, заключается в прозрачности, подконтрольности и управляемости для его участников.

– Исходя из практики работы КПК в Подмосковье, какие самые популярные вклады вы можете назвать?

– Я могу рассказать об условиях предоставления сберегательных программ, утвержденных протоколом правления КПК «Центральный Сберегательный» от 1 марта текущего года, а какие из них выбрать – дела наших пайщиков. Так, например, пользуется авторитетом у пайщиков сберегательная программа «Рента», срок действия договора от 6 до 36 месяцев, с годовой процентной ставкой от 17 до 24 процентов, минимальной суммой взноса 10000 рублей и ежемесячной выплатой процентов. Есть и другие виды вкладов, которые также помогут не только сохранить ваши денежные средства, но и значительно приумножить.

Приглашаем желающих стать пайщиком КПК «Центральный Сберегательный», поскольку сберегательной программой могут воспользоваться исключительно пайщики нашего кооператива.

Беседовала Татьяна АЛЕКСАНДРОВА

Центральный Сберегательный
кредитный потребительский кооператив

г. Люберцы, Октябрьский пр-т, д. 327
Тел.: 8 (495) 554-70-68

Условия предоставления сберегательных программ

Наименование программы	Срок действия договора	Годовая процентная ставка	min сумма	выплата процентов	капитализация	пополнение	автоматическая пролонгация	страхование
«РЕНТА»	6 месяцев	17	10 000 р.	ежемесячно	нет	Да, min 10000 р.	да	нет
	9 месяцев	19						
	12 месяцев	20						
	24 месяцев	22						
	36 месяцев	24						
«№ 1»	6 месяцев	15	50 000 р.	ежемесячно	нет	нет	да	да
	12 месяцев	18						
	24 месяца	20						
	36 месяцев	22						
«90 ДНЕЙ»	90 дней	18	10 000 р.	по окончании любого из 90 дней	нет	Да, min 10000 р.	да	нет
	180 дней (1-я пролонгация)	19						
	270 дней (2-я пролонгация)	20						
	360 дней (3-я пролонгация)	21						
% ВПЕРЕД	12 месяцев	18	20 000 р.	При заключении договора	нет	нет	нет	нет
	12 месяцев	16	20 000 р.					да

В соответствии с Налоговым Кодексом РФ из суммы компенсации удерживается НДФЛ. КПК «Центральный Сберегательный» работает со страховой компанией ЗАО АСК «Инвестстрах». Сберегательными программами могут воспользоваться исключительно пайщики кредитного потребительского кооператива «Центральный Сберегательный». Вступительный взнос 100 рублей, паевой взнос 100 рублей. Эти суммы платятся один раз при вступлении в кооператив. Приглашаем вас стать пайщиками кредитного потребительского кооператива «Центральный Сберегательный».

Люберцы – город сильных

В атлетическом зале районного Дворца культуры прошел открытый чемпионат Люберецкого района по тяжелой атлетике.

В соревнованиях приняли участие лучшие спортсмены Люберецкого края — от юниоров, выступающих в весовой категории едва за тридцать килограммов, до настоящих взрослых богатырей. Участвовали и девушки.

Чемпионат района считается подготовительным этапом к первенству России. И наш город в очередной раз доказал, что наши атлеты вполне достойны представлять страну на самых престижных международных турнирах.

По итогам соревнований призовые места заняли Дмитрий Ларин (весовая категория до 46 килограммов, суммарный взятый вес — 107 кг), Сергей Дулов (весовая категория до 62 килограммов, суммарный взятый вес 175 кг), Яна Кондрашова (весовая категория до 63 килограммов, суммарный взятый вес 197 кг), Сергей Желтухин (весовая категория до 77 килограммов, суммарный взятый вес 160 кг), Илья Фищенко (весовая категория до 85 килограммов, суммарный взятый вес 120 кг), Андрей Никитин (весовая категория до 94 килограммов, суммарный взятый вес 268 кг), Дмитрий Горшков (весовая категория свыше 94 килограммов, суммарный взятый вес 195 кг), Анатолий Комаров (весовая категория свыше 94 килограммов, суммарный взятый вес 250 кг).

Медали и дипломы победителям первенства вручил заместитель председателя Люберецкого спорткомитета Геннадий Рубцов.

Виктор ВАЙГЕРТ
Фото автора

Спортивная семья – здоровая Россия

В День семьи на территории военно-патриотического центра «Офицерское собрание» состоялся необыкновенный турнир. Девиз соревнований – «Спортивная семья – здоровая Россия». Количество участников – более трехсот человек, полсотни семейных команд из Люберецкого и Раменского районов и города Жуковский.

Рассказывает председатель Люберецкого спорткомитета Сергей Николаевич Долгов:

– В соревнованиях принимают участие многодетные семьи военнослужащих, силовых структур и спасательных служб, а также семьи, взявшие на воспитание детей-сирот. Такое мероприятие проводится у нас впервые, но мы надеемся, что оно превратится в добрую традицию.

Команды состязались в шести видах спорта – армрестлинг, картинг, стрельба, эстафета, скалолазание и прохождение полосы препятствий в экстрим-парке. Завершающим этапом стало перетягивание каната: папы против детей.

Помнишь, читатель, фразу из книги Валентина Катаева «Белеет парус одинокий»: «В детстве Петька был уверен, что папа самый сильный, а мама самая красивая…»? И вот, оправдывая детскую веру в родителей, папы демонстрируют силу рук, соревнуясь в армрестлинге. Дети сгрудились вокруг и напряженно наблюдают – чей сильнее?

А с каким восторгом дети мчались по специальной трассе на маленьких открытых машинах – картах! Как настоящие автогонщики. Причем не только мальчики, но и девочки.

В старой спортивной песне поется, что «в хоккей играют настоящие мужчины», но в семье важна взаимозаменяемость. Женщина тоже может играть в хоккей. Например, с мячом. Футбольным. И гонять его не клюшкой, а палкой… В конце концов, в хоккее важен не инвентарь, а искренняя увлеченность мамы-хоккеистки. Второй этап – для папы. Тест на аккуратность и нежное отношение к выбранному виду спорта. Ему предстоит пронести от старта к финишу теннисный мячик на ракетке – быстро и осторожно, чтобы не уронить. На третьем этапе участникам предлагается всей командой прокатиться… на лыжах. Да, да, что может быть прекраснее лыжного кросса в такую погоду! Правда, бежать придется по асфальту. И на всю команду использовать всего одну пару лыж – огромных, клеенчатых, надувных, похожих то ли на лапы, то ли на пару байдарок. Головным встает в крепления папа, концевой – мама, а в середине еще остается место для трех несовершеннолетних членов команды.

Конкурс верхолазов на уникальном тренировочном комплексе «Высотный город» – предел мечты для настоящего экстремала. Недаром наши дети так любят мультфильм про человека-паука… Берем самого младшего «паучка» в команде, снабжаем безопасности ради каской на голову и комплектом настоящих альпинистских ремней, пристегиваем к карабину «паутину» в палец толщиной, другой конец ее даем в руки тренеру-инструктору – и вперед. На штурм вертикальной пластмассовой скалы… Только, чур, дома потом не пробовать ходить по стенам!

Одной из любимых компьютерных игр у малышни в свое время был «Принц Персии». Отважный, но худосочный нарисованный мальчик то ищет клады в заброшенном замке, то спасает принцессу из вражеского застенка… И путь его к заветной цели вечно лежит по каким-то качающимся досочкам, летающим тросточкам, подвешенным мостикам и прочим сеточкам-веревочкам. А хотите, ребята по-настоящему? Ну, так, чтобы по всей этой «арматуре» прыгал не нарисованный мальчик, а вы сами, так, чтобы можно было проявить умение не только кнопки нажимать, но и настоящую силу, ловкость и расчетливость? «Высотный город» предоставляет для этого замечательную возможность. Знаете, а компьютерному принцу было в чем-то легче: за его спиной не обрушивался с досочки на песок большой и сильный, но слегка неуклюжий папа.

Как известно, папа лучше всего стреляет из пистолета (если он полицейский), из двухствольного ружья (если охотник) или из крупнокалиберной ракетной установки (если военный). Мальчишки предпочитают самострел, рогатку или самодельный лук, играя в Робин Гуда. Мама, чаще всего, если и стреляет, то глазами. Поэтому, чтобы уравнять шансы, соревнования по стрельбе проходили в электронном тире. Технику не обманешь. Здесь даже из самой мирной мамы за пятнадцать минут можно сделать снайпера. Сначала каждый из членов команды стреляет одиночными, на втором этапе кто-то один «дырявит» мишень очередью на скорость.

Когда соревнования заканчиваются, победителям положено вручать призы. В данном случае у пьедестала почета не оказалось побежденных, потому что, какими бы смешными ни были конкурсы на этом физкультурном празднике, задачи у него совершенно серьезные. Они исчерпывающе сформулированы девизом: «Спортивная семья – здоровая Россия». Осталось только добавить, что абсолютным чемпионом стала семья Коноплевых, выступавшая от имени спортивного клуба поисково-спасательной службы.

Татьяна БАРАКИНА
Фото автора

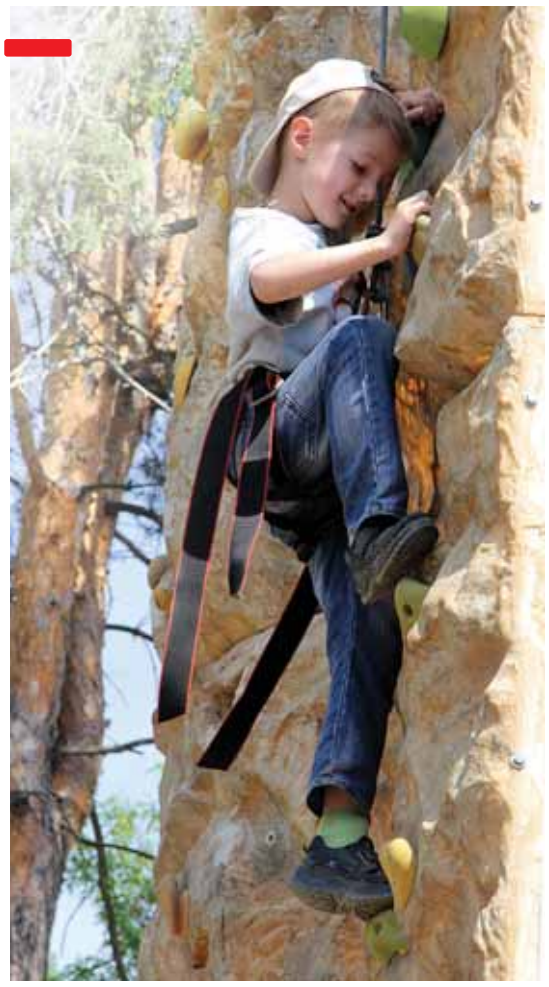

Состоялся выпускной вечер

В военно-патриотическом центре «Офицерское собрание» состоялся выпускной вечер Люберецкой комплексной детско-юношеской спортивной школы.

В качестве почетных гостей на празднике присутствовали председатель Люберецкого спорткомитета Сергей Николаевич Долгов и депутат Совета депутатов поселка Томилино, директор гимназии № 46, заслуженный учитель России Наталья Трофимовна Пичкур. Они тепло поздравили выпускников и пожелали юношам и девушкам, стоящим на пороге взрослой жизни, дальнейших успехов в спорте, и не только в спорте.

Директор спортивной школы Дмитрий Анатольевич Коровкин отметил лучших спортсменов года.

В секции фигурного катания ими стали Юлия Крол, Юлия Веселова, Екатерина Ромаданова, Юлия и Светлана Соломины, Мария Рогозинская. Лучшим тренером была названа Екатерина Владимировна Юдкина.

В секции футбола лучшими спортсменами были признаны Дмитрий Аверкин, Даниил Ларюшин, Николай и Евгений Изгарышевы, а лучшим тренером – Дмитрий Евгеньевич Люльков.

В секции бокса отличились Амин Тагиев, Владислав Иванов, Геннадий Коровкин, Турнике Мамукашвили, Амирхан Багомедов.

Для спортивных успехов детям необходима поддержка родителей. Поэтому Дмитрий Анатольевич отметил также самых активных членов родительского комитета. Это Евгения Николаевна Соломина и Валентина Александровна Титова из секции фигурного катания, Юрий Николаевич Изгарышев из секции футбола, Николай Комаров из секции бокса.

Впереди у люберецких спортсменов поездка в летние лагеря, сборы, встречи с ровесниками из других городов и подготовка к осеннему кругу областных чемпионатов.

Татьяна БАРАКИНА
Фото автора

Победы посвящаем ветеранам

В спортивном зале школы № 52 поселка Малаховка состоялось открытое первенство по традиционному шотокан-карате-до среди юниоров, посвященное 68-й годовщине разгрома немецко-фашистской Германии.

– Этот турнир мы поначалу задумали как обыкновенный поселковый. Считайте, самый первый турнир для юниоров с белыми и желтыми поясами, – рассказывает мастер спорта, тренер по карате и депутат Малаховского поселкового Совета депутатов Александр Шлапак. – Но мастерство наших учеников растет год от года, и вот, на пятом году существования турнира, можно смело констатировать факт: за рамки родной Малаховки мы уже давно вышли. Сегодня у нас – более двух сотен участников в возрасте от 5 до 15 лет. Это значит, зритель увидит 150 зрелищных показательных выступлений-ката, и еще — не меньше трех сотен захватывающих, азартных поединков юных борцов. Есть и опытные бойцы, кандидаты в мастера спорта. Больше половины — мои ученики. Есть чем гордиться, правда? На соревнованиях представлен весь Люберецкий район и некоторые другие города Подмосковья, например, Лыткарино, Котельники. Там тоже очень сильные школы традиционного шотокан-карате. А о призах позаботилась администрация поселка и наш Совет депутатов.

Соревнования проходят в трех традиционных для шотокан-карате дисциплинах: ката – «бой с тенью», кихон-кумитэ — поединки начинающих борцов со строгой последовательностью приемов, которые еще и объявляются заранее во весь голос, и свободное кумитэ, а проще говоря — самый настоящий спортивный бой. В числе почетных гостей на трибунах — ветеран Великой Отечественной войны Иван Георгиевич Новичихин — стрелок-пулеметчик в войну, учитель в мирное время, прославленный ветеран в наши дни, а также глава администрации поселка Александр Автаев, депутаты поселкового Совета.

Светлана САМЧЕНКО
Фото автора

КРАСКОВО: сезон вейкбординга открыт

В поселке Красково, на Большом Кореневском карьере, открыл летний сезон 2013 года парк вейкбординга.

Красивым иностранным словом «вейкборд» называется один из популярных сегодня у молодежи вид экстремального спорта — катание на водных лыжах и специальных досках-вейках за катером или стационарной буксировочной кареткой. Красковский вейк-парк создан в 2011 году, и местные жители уже считают за добрую традицию отмечать приход лета праздничными заездами по волнам рукотворного озера. Чтобы не использовать для буксировки воднолыжников быстроходные катера, на всю ширину карьера растянута специальная тросовая система – канатно-буксировочная установка «Олимп». Это настоящее олимпийское оборудование: на сегодняшний день реверсивная буксировочная установка признана лучшей в России. Протяженность трассы составляет 214 метров, высота мачт – 12 метров. Имеется дополнительный рельс-трос для обеспечения безопасности и наилучшего натяжения. Непосредственно у среза берега — комфортабельный стартовый «причал» с искусственным покрытием, на трассе 4 трамплина с экзотическими на русский слух названиями: «юнит-кикер», «волрайд», «слайдер»... Большинство терминологии в вейкбординге происходит от английского языка.

Год назад фестиваль вейкбордистов в Краскове не смогла омрачить даже гроза, а на этот раз погода побаловала участников самой настоящей жарой.

– Тем лучше! – считает директор вейк-парка Алексей Агафонов. – Вейкбординг — захватывающее спортивное зрелище, райдеры буквально взлетают над водой в головокружительных трюках. На красковский пляж пришли отдохнуть несколько сотен жителей — и все они наши потенциальные зрители и даже участники. Это необыкновенно увлекательно: представьте себе полет на тросе на высоте почти девяти метров! Конечно, это доступно только профессиональным спортсменам, те, кто сегодня впервые встанет на водные лыжи, пусть пока даже не пробуют заехать на трамплин!

– А как насчет безопасности?

– Райдер оснащен специальным костюмом, на голову надевается каска, корпус защищен специальным жилетом, крепления вейка крепко держат ногу. А буксировочная система имеет международный сертификат надежности. Остальное зависит от умений самого спортсмена. Можно и в малышовом бассейне-лягушатнике с борта шлепнуться в воду так, что останутся синяки, а можно взлететь из воды в самое небо и нормально приземлиться. Вода хоть и «мягкая» структура, но плотная, что и используют лыжники. Для того, чтобы у нас вообще никакого травматизма не было, мы намерены прямо на празднике провести бесплатный мастер-класс для начинающих райдеров. Хотите — и вас поучит кататься чемпион России Алмаз Смайгулов или другой победитель первенства страны — Дмитрий Марков?

Они сегодня здесь. А в будущем мы намерены открыть детскую школу вейкбординга.

– Я не мог не прийти на этот удивительный праздник спорта, – рассказывает глава поселковой администрации Михаил Чуйков, – признаюсь честно: на водных лыжах сам не стоял ни разу. Наверное, уже и попробовать не решусь, останусь зрителем. Но специалисты объяснили мне, чем уникален именно наш, красковский комплекс, и я вижу, что людям это нравится. А значит, такие комплексы непременно должны быть. Когда Алексей Агафонов пришел ко мне с инициативой организации вейк-парка, у меня и тени сомнения не было в том, что это очень нужное и интересное дело. Три года работы это вполне подтвердили!

– Когда трасса еще только строилась, произошел курьезный случай, – смеется юный вейкбордист, назвавшийся просто Володей, – как-то приехал к берегу на дорогой машине серьезный гражданин в строгом костюме. Наверное, чиновник какой-то или директор предприятия. «Что это у вас, – говорит, – канатная переправа? А меня можете на тот берег доставить, в обход ехать очень долго, а я на совещание тороплюсь...». Видел бы этот дядя, как мы тут теперь «переправляемся»! Все-таки вейк — спорт для России еще молодой, и просветительская статья в местной газете нам очень не помешала бы!

В программе праздника — выступление райдеров-профессионалов, приехавших в Красково со всей России, из Германии, из Тайланда. Любительские заезды под руководством опытных инструкторов. А еще — много музыки, вкусное угощение в прибрежном летнем кафе и ослепительное солнце в холодной воде. Красково дружно голосует: быть вейку на наших озерах!

Виктор ВАЙГЕРТ
Фото автора

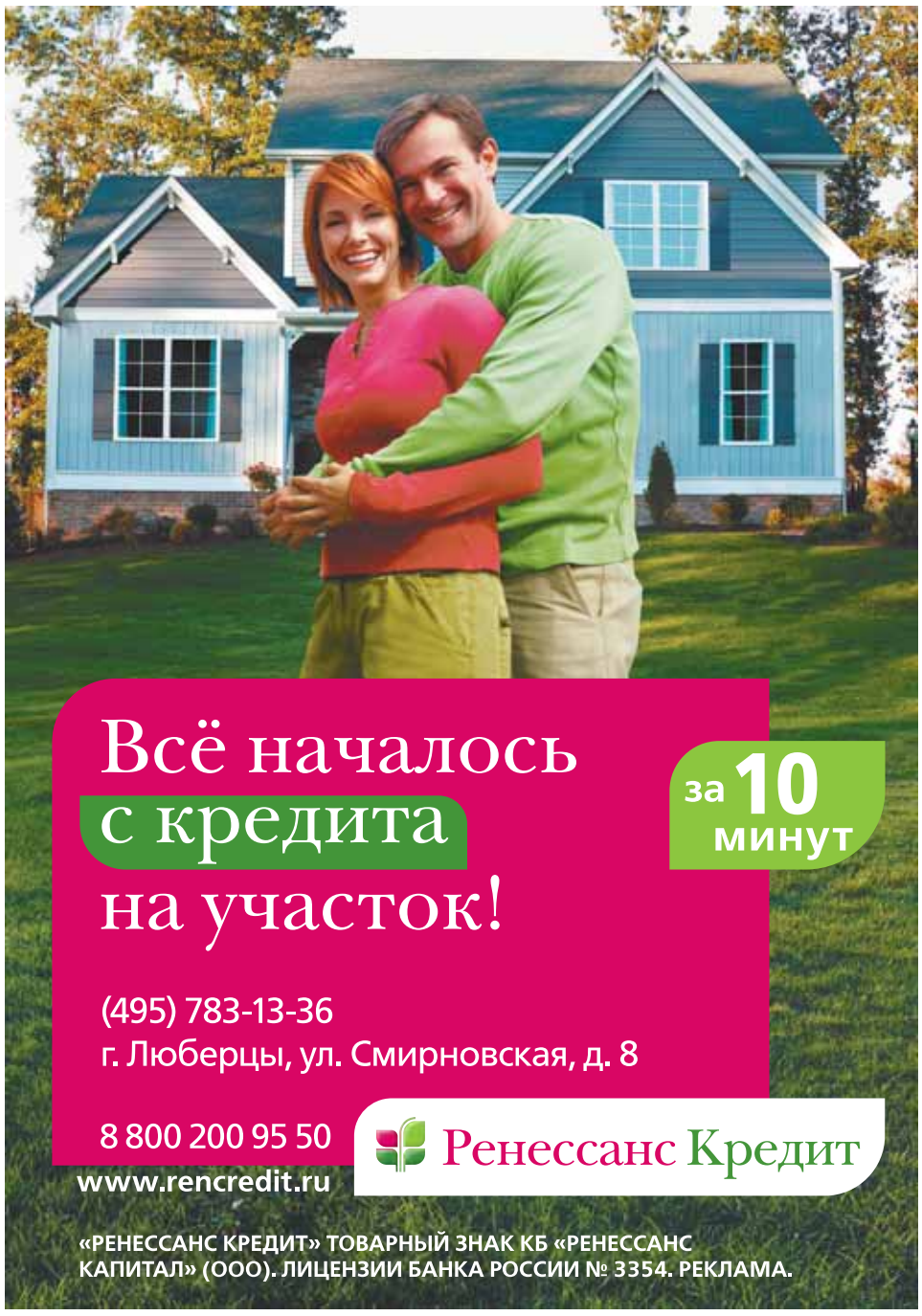

Скоро! Открытие нового магазина
с. Красково, Егорьевское шоссе
УНИВЕРСАМ МАГНИТ
Большая Компания — Большие возможности

Продавец
25000–30000 р.
Товаровед
39000–43000 р.
Директор магазина
60000–70000 р.

Мы предлагаем:
- Возможность карьерного роста;
- Профессиональное развитие;
- Корпоративную программу обучения и ввода в должность;
- Новейшие технологии работы;
- Премию за стаж работы и другие выплаты;
- Бесплатные и льготные путевки для сотрудников и членов их семей;
- Возможность участия в корпоративных пенсионных программах.

Ждем Вас по адресу:
Москва, м. Калужская,
ул. Обручева, д. 23, стр. 10, 2 этаж.
8-800-200-90-02,
8 (495) 268-02-55
E-mail для резюме:
tander-op@yandex.ru
Официальный сайт компании:
http://magnit-info.ru

РАБОТА

В кафе г. Дзержинский требуются ОФИЦИАНТЫ. Доход от 30 000 руб. в месяц. Тел. (495) 550-03-44

На работу в охрану (ЧОП) требуются мужчины 21-55 лет, гр. РФ, без в/п, з/пл. 14-16 тыс. руб. График 1/2. Помощь в получении лицензии.Соцпакет. Форма бесплатно. Тел: +7 (495) 705-10-31, +7 (495) 705-80-89

Требуются охранники на объекты в г. Люберцы и г. Дзержинский.График 1/2, 3/3. Гражданство РФ. Возраст 25-45 лет.
Тел.: (495)565-46-89, 8-903-123-97-50

В кафе г. Дзержинский требуются ПОВАРА. Доход от 35 000 руб. в месяц. Тел. (495) 550-03-44

На мебельное производство г. Люберцы требуются: **сборщики мебели, упаковщики, технолог, конструктор**.
Тел.: 8-967-120-95-03

ООО КРБУ «НОТИКС»
г. Люберцы, ул. Инициативная, д. 34
требуются сторожа (мужчины и женщины от 50 до 65 лет). График работы сменный.
Тел.: 8(495)565-49-54, 8-925-506-97-61

КЛАДОВЩИКИ. З/п до 35000 руб.
В крупную Московскую компанию требуются муж. от 22 до 50 лет; РФ и РБ. О/р от 0,5 года. Дополнительная стажировка на месте. Склад теплый. Место работы: м. Выхино, Кузьминки . Внимание: трудоустройство бесплатное.
Отдел кадров: 8-903-260-80-31; 8-800 333-26-37 (звонок бесплатный).

ОЗЕЛЕНИТЕЛЬ. З/п до 30000 руб.
В Московскую компанию требуются мужчины от 18 до 50 лет. Гражданство РФ и РБ. График работы гибкий. Работа в Раменском районе. Предоставляем общежитие! Внимание: трудоустройство бесплатное. **Отдел кадров: 8-800-333-26-37** (звонок бесплатный)

РАЗНОЕ

От производителя: новые подушки для софы, «малютки», ортопедические матрацы. Перетяжка мебели.
Тел.: (495) 517-32-86

Ремонт холодильников, стиральных машин, телевизоров. Продажа, монтаж, сервисное обслуживание кондиционеров. Выезд мастеров на дом.
8 (499) 713-19-59, 8 (901) 183-19-59

ДИПЛОМНЫЕ, КУРСОВЫЕ, ПРАКТИКИ.
Опыт. Доведение до защиты. Консультации. Индивидуальное исполнение. Корректировка.
Тел.: 8-906-751-82-89, 8-925-514-32-43

Автопереезды, грузчики!
Сборка, упаковка мебели.
Вывоз ненужных вещей.
8-929-985-74-98, 8-495-744-71-15, Юра

Новорязанское шоссе. Продается **земельный участок** 15 соток, 60 км от МКАД, пгт. Цюрупа. ПМЖ, свет, газ, поле, лес, недалеко два озера, река Нерская, церковь, школа. От ж/д станции «Виноградово» 7 км, автобус. Цена 390 тыс. руб.
Тел.: 8-926-863-60-89

СДАЧА В АРЕНДУ
г. Люберцы (пос. Красково) складское производственное помещение площадью 310 м, 1 этаж, бетонный пол, потолок 6 м, отопление, прилегающая территория 200 м, подъезд еврофуры, 330 руб. за м в месяц.
Контактный телефон: 8 916 156 35 97, Разов Анатолий Иванович

Привлекательный мужчина
38 лет, г. Люберцы, познакомится с симпатичной девушкой от 165 см для серьезных отношений.
Тел.: 8-903-688-46-65, Андрей

АЛКОГОЛЬ ЛОМАЕТ ЖИЗНЬ? ВЫХОД ЕСТЬ! МЫ ТАКИЕ ЖЕ, КАК ТЫ. ПОЗВОНИ БЕСПЛАТНО! МЫ РЯДОМ - ГРУППА АНОНИМНЫХ АЛКОГОЛИКОВ в г. ЛЮБЕРЦЫ «ТРЕЗВОСТЬ»
Тел.: 8 (925) 040-98-94, ул. Урицкого, д. 1.

ООО «СоюзЭнергоСтрой» требуются :

- **БУРИЛЬЩИК БКМ 317** для установки опор, работа по МО вахтовым методом, з/п сдельная.
- **СПЕЦИАЛИСТ для работы на автолаборатории и по э/монтажным испытаниям ВЛ и КЛ.** Образование инженерное. З/п по результатам собеседования.

Тел.: 8-905-585-51-77, Юрий (495) 721-40-75

В транспортную компанию СРОЧНО требуется **БУХГАЛТЕР по расчету з/п**. График 5/2. Оформление по ТК РФ. З/п от 30 000 руб. Место работы д. Машково (рядом остановка маршрутки).
Тел.: 8-915-234-78-51

В транспортную компанию требуется **ДИСПЕТЧЕР** по выпуску автотранспорта (выдача путевых листов). З/п от 30 000 руб. График работы с 6.00. Можно граждане РФ. Место работы д. Машково (рядом остановка маршрутки).
Тел.: 8-915-234-78-51

Утерян аттестат о среднем (полном) общем образовании А № 0841641 на имя **Семисчастнова Сергея Вячеславовича**, выданный в 1995 году средней общеобразовательной школой № 1 г. Люберцы. Нашедшим просьба вернуть.
Тел.: 8(495)554-03-91

Ищем пресс-секретаря!
Организации, расположенной в центре Люберец, требуется пресс-секретарь с опытом работы по специальности журналистика.
Тел.: 8-495-554-94-14

Продаю ж/бетонное овощехранилище, можно под склад.
Тел.: 8-916-50-50-883, Михаил, Надежда

Помощь в получении **Кредита** гр. РФ в т.ч. безработным
СПЕЦПРЕДЛОЖЕНИЕ ПЕНСИОНЕРАМ
100 % результат
(495) 644-66-18
8-985-644-77-29

ДЕНЬГИ НАЛИЧНЫМИ для граждан РФ до **150 000 руб.** без поручителей, залогов и справок
8-985-480-4324, 8-925-024-2080

НАГРАДЫ, МОНЕТЫ, СТАТУЭТКИ, ЗОЛОТО, СЕРЕБРО и т.д. Выезд. КУПЛЮ. тел.: 8 903 666 33 55

ОКНА REHAU
ОТ ПРОИЗВОДИТЕЛЯ KraftServis
REHAU
ОСТЕКЛЕНИЕ БАЛКОНОВ И ЛОДЖИЙ ПВХ И АЛЮМИНИЕМ

Акция-"ДВОЙНАЯ СКИДКА"
Доставка и монтаж в один день
8-499-178-58-00
8-903-740-91-94
www.kraftokna.ru
КАЧЕСТВО ВЫЗЫВАЕТ УВАЖЕНИЕ

ОПЕРАТОР склада
МО г. Дзержинский 16 км. от МКАД
з/п **30 000 р.** на руки, «белая»
Муж, 19-40 лет, гражданство РФ, о/р на складе приветствуется. Прием, сортировка почтовых отправлений. График работы: пятидневка с 9 до 18 ч. и с 12 до 21 ч. Оформление по ТК, соц. пакет, спецодежда
(495) 785-44-89, 8-909-929-79-94, personal@ponyexpress.ru

Сергей ШУСТИЦКИЙ: «Театр – это часть моей природы»

Сергея Шустицкого по праву называют одним из самых популярных телеведущих музыкально-развлекательных передач на Центральном телевидении России в 1980 – 1990-е годы. Он принимал участие в создании полюбившейся многим зрителям юмористической передачи «Весёлые ребята». Был автором и ведущим программ «Радио Труба», «Караоке по-русски», многих выпусков «Утренней почты», «Завтрака чемпионов» и «Почты РТР».
Как и прежде, артист продолжает писать музыку, снимается в художественных фильмах и телесериалах, участвует в театральных постановках. И сегодня одной из его последних работ на сцене стала роль Кардинала Ришелье в мюзикле «Три мушкетёра».

Дорогой читатель, у нас в гостях – заслуженный артист Российской Федерации Сергей ШУСТИЦКИЙ.

? – Сергей Юрьевич, уже несколько лет вы сотрудничаете с «Musical Trade». Этой компании принадлежат права на прокат российской версии мюзикла «Cabaret» и гастрольного варианта музыкальных спектаклей «Ромео и Джульетта» и «Три мушкетёра» на территории России и стран СНГ. Непривычно видеть композитора и популярного телеведущего Сергея Шустицкого играющим на театральной сцене. Как вы получили приглашение на участие в «Трёх мушкетёрах» и как работали над образом Кардинала?

– В этом коллективе работает много моих друзей. Сергей Ли ещё в 1997-м участвовал в моей программе «Караоке по-русски». А Петю Маркина и Сашу Маракулина, художественного руководителя компании «Musical Trade», я помню ещё по театру-кабаре «Летучая мышь», созданному российским режиссёром и драматургом Григорием Гурвичем. С Гришей, к слову, я сделал много совместных капустников в Доме актёра на Арбате. Позже он приглашал меня в «Летучую мышь» музыкальным руководителем, но в силу определённых обстоятельств я отказался.

А когда мне предложили роль в «Cabaret», а позже – в «Трёх мушкетёрах», я даже не раздумывал. Как актёр я редко выхожу на сцену, а мне этого очень не хватает. В учебном спектакле во ВГИКе, на курсе Марлена Хуциева, сыграл Моцарта в «Маленьких трагедиях», в Московском театре «Игроки» у меня была большая роль в спектакле «Путём взаимной переписки» по Вл. Войновичу. Вот, пожалуй, и всё. Не считая капустников в Доме актёра и, конечно, моих литературных чтений – «Метель» Пушкина, «Эгмонт» Гёте...

Да, моя главная профессия – композитор, но я вырос за кулисами (моя мама актриса), и театр – это часть моей природы. Что касается образа Ришелье, то я собрал и пропустил через себя все ранее виденные образы Кардинала. Потом поискал в себе всё то низменное, подлое и гадкое, что свойственно моему герою, и пытаюсь это выплеснуть на зрителя. (*Смеётся*).

? – Отрадно, что на драматические и музыкальные спектакли стало ходить много молодёжи. Как выпускник Московской консерватории, поделитесь своими размышлениями, почему молодое поколение сегодня редко посещает концерты классической музыки, если это сравнивать, например, с выступлениями эстрадных артистов?

– Здесь я с вами не соглашусь. И в консерваторию, и в концертный зал имени Чайковского ходит достаточно много молодых людей. Да, был период в нашей стране, когда филармонические залы пустовали. Но сегодня ситуация меняется. И потом – классическая музыка не для каждого. Ведь ты не придёшь просто так с улицы послушать Бетховена? Как минимум, тебе нужно его понимать, а для этого необходимо слушать разную музыку. В серьёзной музыке много стилей и направлений. Есть достаточно простые для восприятия, есть сложные. Музыка, как язык. Чтобы нам понимать, к примеру, английскую речь, сначала надо долго учиться...

Сомневаюсь, что на концертах Спивакова, Мацуева или Плетнёва в залах встречаются свободные места. А многим другим музыкантам просто ещё предстоит завоевать такую популярность. Всему своё время.

? – Вы почти тридцать лет являетесь членом Союза композиторов. Знаю, что во времена СССР, когда этой организацией, объединяющей советских композиторов и музыковедов, руководил Тихон Николаевич Хренников, в Союз композиторов попасть было совсем непросто. Теперь что-то изменилось?

– Через мои руки никто не поступал и в этом процессе я ни разу не участвовал. В силу своего характера я не люблю все эти заседания, поэтому не представляю, как сейчас проходит процедура приёма. Да и нужно ли это вообще? В своё время через Союз композиторов лежал единственный путь, чтобы твоя музыка звучала, а тебя знали и уважали. Куда бы ты ни приходил в советские времена и ни приносил свои произведения, у тебя уже с порога интересовались: «Вы член Союза композиторов? Нет? Тогда извините. Мы работаем только с членами Союза». Был закрыт путь на радио, в издательства... Единицам удалось достичь высоких успехов, минуя Союз. В основном это касалось музыкальных деятелей, работающих в песенном жанре. Но без «членства» невозможно было получить заказ, скажем, на «Мосфильме».

? – Вы являетесь автором музыки ко многим отечественным картинам: «Только смерть приходит обязательно«, «Дура», «Давай поиграем», «Зайцев, жги!»... Писать музыку к кинофильмам – прибыльное сегодня дело?

– Помимо учёбы в консерватории я имел счастье побывать на стажировке в Америке – работал аранжировщиком для сериала «Star trek. The Next Generation» на студии «Paramount Pictures», помощником звукорежиссёра на «20th Century Fox», посещал колледж «Dick Grove school of music» и классы Ron Jones films scoring programs. Передо мной стояла задача – овладеть технологией написания музыки для кино, чтобы картинка и звук были единым целым. В 1991 году я, полный планов и надежд на то, что мой опыт будет востребован, вернулся в СССР. И тут... развалилась страна, развалилось и всё отечественное кинопроизводство... Выживал только тем, что писал музыку для рекламных роликов, коих тогда начали снимать в огромных количествах безработные режиссёры и операторы.

Сочинять сегодня музыку для фильмов невыгодно. Работа огромная, а те гонорары, на которые идут продюсеры, – унизительны. Они примерно в 150 раз меньше, чем самые низкие голливудские ставки за полнометражный фильм. Об отчислениях с проката речь даже не идёт. К тому же к композиторам довольно часто обращаются только в конце производственного процесса, когда бюджет фильма уже истрачен. Далеко не все понимают, что музыка в фильме является важной составляющей успеха картины. И к композитору надо относиться не менее уважительно, чем к актёру, художнику, оператору или режиссёру.

? – Сергей Юрьевич, первый фильм с вашим участием зрители увидели в 1972 году – «Телеграмма» режиссёра Ролана Быкова. За сорок лет вы сыграли во многих картинах. Однако за длительный период – с 1972 по 2000 годы – ваши роли в кино по пальцам одной руки можно сосчитать. Отказывались?

– Не приглашали. Сам я не умею ходить и предлагать себя. Замечают – хорошо, не замечают – ничего страшного. Я владею несколькими профессиями, в том числе абсолютно невидимыми. Например, когда выходила передача «Лотто Миллион», моя работа заключалась в том, чтобы нажимая на кнопку Бетакама, запускать в прямом эфире рекламу.

Сам монтирую свои фильмы, иногда и снимаю, как оператор. Для себя и других пишу сценарии и, конечно, музыку. За тот период, который вы обозначили в вопросе, я написал музыку к нескольким десяткам спектаклей и сотне рекламных роликов. И вообще: если человека нет в эфире, это вовсе не значит, что его нет совсем.

Свою первую актёрскую зарплату (440 рублей) – за съёмки в «Телеграмме» – я потратил на приобретение кинокамеры «Лада». Она, кстати, в рабочем состоянии. Жаль только, что для неё уже не производят плёнку.

? – Со школьной скамьи живёте в искусстве…

– Когда мне было лет восемь, на лето родители снимали дачу в Токсово, под Ленинградом. Вместе с мальчишками и девчонками я организовал там театр кукол, цирка, драмы и кино. Большие представления проходили на центральной поляне, где собиралось полпосёлка. Мы ставили «Снегурочку», «Три сестры». Текст, правда, был очень далёк от оригиналов, но спектакли проходили с большим успехом. Часто «гастролировали» по соседним дачным участкам. А какой мы устраивали цирк?! Из ремней от чемоданов я делал трапецию, на трусы нашивал блёстки и изображал воздушного гимнаста. (*Улыбается*). В общем, есть что вспомнить!

Сцена из мюзикла «Три мушкетёра». 2013 г.

Кадр из к/ф «Телеграмма». 1972 г.

Беседу вёл
Богдан КОЛЕСНИКОВ
Фото автора и из архива

Администрация
муниципального образования
Люберецкий муниципальный район Московской области

ПОСТАНОВЛЕНИЕ

от 22.05.2013 № 1166-ПА

Об утверждении Положения о проверке достоверности и полноты сведений о доходах,
об имуществе и обязательствах имущественного характера,
представляемых руководителем
муниципального учреждения и лицом, поступающим на должность
руководителя муниципального учреждения

В соответствии с Трудовым кодексом Российской Федерации, Федеральным законом от 06.10.2003 №131-ФЗ «Об общих принципах организации местного самоуправления в Российской Федерации», Федеральным законом от 25.12.2008 №273-ФЗ «О противодействии коррупции», Федеральным законом от 29.12.2012 №280-ФЗ «О внесении изменений в отдельные законодательные акты Российской Федерации в части создания прозрачного механизма оплаты труда руководителей государственных (муниципальных) учреждений и представления руководителями этих учреждений сведений о доходах, об имуществе и обязательствах имущественного характера», Постановлением Правительства Российской Федерации от 12.04.2013 №329 «О типовой форме трудового договора с руководителем государственного (муниципального) учреждения»,Уставом муниципального образования Люберецкий муниципальный район Московской области, постановляю:

Утвердить Положение опроверке достоверности и полноты сведений о доходах, об имуществе и обязательствах имущественного характера, представляемых лицом, поступающим на должность руководителямуниципальногоучреждения Люберецкого муниципального района Московской области (далее - граждани), и руководителеммуниципального учреждения Люберецкого муниципального района Московской области(далее – руководитель муниципального учреждения) (прилагается).

2.Проверка осуществляется по решению Руководителя администрации Люберецкого муниципального района Московской области или лица, которому такие полномочия предоставлены.

3. Проверку осуществляет

3.1. управление муниципальной службы и кадров администрации Люберецкого муниципального района Московской области (далее – управление кадров) в отношении граждан и руководителей учреждений, при оформлении трудовых отношений с которыми в качестве представителя нанимателя выступает Руководитель администрации.

3.2. специально уполномоченное должностное лицо в отношении граждан и руководителей учреждений, при оформлении трудовых отношений с которыми представителем нанимателя выступает руководитель органа администрации или руководитель муниципального учреждения Люберецкого муниципального района Московской области.

4. Руководителям муниципальных учреждений и руководителям органов администрации Люберецкого муниципального района, являющимися представителями нанимателя (Тимофеева Г.П., Долгов С.Н., Щукин А.В.,) при разработкепорядка проверки достоверности и полноты сведений о доходах, об имуществе и обязательствах имущественного характера,представляемых лицом, поступающим на должность руководителя муниципального учреждения, и руководителеммуниципального учреждения,руководствоваться настоящим Постановлением.

5. Утвердить типовую форму трудового договора с руководителем муниципального учреждения (прилагается).

6. Опубликовать настоящее Постановление в средствах массовой информации.

7.Контроль за исполнением настоящего Постановления оставляю за собой.

Руководительадминистрации И.Г.Назарьева

Утверждено
Постановлением администрации Люберецкого муниципального района
Московской области
от 22.05.2013 г. № 1166-ПА

Положение
о проверке достоверности и полноты сведений о доходах, об имуществе и обязательствах имущественного характера, представляемых руководителем муниципального учреждения и лицом, поступающим на должность руководителя муниципального учреждения

Настоящее Положениео проверке достоверности и полноты сведений о доходах, об имуществе и обязательствах имущественного характера, представляемых лицом, поступающим на должность руководителя муниципального учреждения Люберецкого муниципального района Московской области (далее – гражданин), и руководителем муниципального учреждения Люберецкого муниципального района Московской области (далее – руководитель учреждения) (далее - Положение), (далее - проверка)определяет порядок осуществления проверки.

Обязанность руководителя учреждения представлять сведения о своих доходах, об имуществе и обязательствах имущественного характера, а также о доходах, об имуществе и обязательствах имущественного характера супруга (супруги) и несовершеннолетних детей в соответствии с действующим законодательством прописана в Типовой форме трудового договора с руководителем муниципального учреждения.(прилагается)

Проверка осуществляется по решению Руководителя администрации Люберецкого муниципального района Московской областилиц лица, которому такие полномочия предоставлены.

Проверку осуществляет:

управление муниципальной службы и кадров администрации Люберецкого муниципального района Московской области (далее – управление кадров) в отношении граждан и руководителей учреждений, при оформлении трудовых отношений с которыми в качестве представителя нанимателя выступает Руководитель администрации.

специально уполномоченное должностное лицо (далее – должностное лицо) в отношении граждан и руководителей учреждений, при оформлении трудовых отношений с которыми представителем нанимателя выступает руководитель органа администрации или руководитель муниципального учреждения Люберецкого муниципального района Московской области.

Управление кадров или должностное лицо по решению Руководителя администрации осуществляет проверку достоверности и полноты сведений о доходах, об имуществе и обязательствах имущественного характера, представляемых:

Лицом, поступающим на должность руководителя муниципального учреждения (далее – гражданин);

Руководителем муниципальногоучреждения (далее – руководитель).

Основанием для осуществления проверки является информация, представленная в письменном виде в установленном порядке:

правоохранительными органами, иными государственными органами, органами местного самоуправления и их должностными лицами;

должностным лицом, ответственным за работу по профилактике коррупционных и иных правонарушений;

постоянно действующими руководящими органами политических партий и зарегистрированных в соответствии с законом иных общероссийских общественных объединений, не являющихся политическими партиями;

Общественной палатой Российской Федерации, Общественной палатой Московской области и Общественной палатой Люберецкого муниципального района Московской области;

средствами массовой информации.

Информация анонимного характера не может служить основанием для проверки.

Проверка осуществляется в срок, не превышающий 60 дней со дня принятия решения о ее проведении. Срок проверки может быть продлен до 90 дней на основании решения Руководителя администрации Люберецкого муниципального района Московской области или лица, которому такие полномочия предоставлены.

При осуществлении проверки управление кадровили должностное лицо вправе:

проводить беседу с гражданином или руководителем учреждения;

изучать представленные гражданином или руководителем учреждения сведения о доходах, об имуществе и обязательствах имущественного характера и дополнительные материалы, которые приобщаются к материалам проверки;

получать от гражданина или руководителя учреждения пояснения по представленным им сведениям о доходах, об имуществе и обязательствах имущественного характера и материалам;

осуществлять анализ сведений, представленных гражданином или руководителем учреждения.

Управление кадров или должностное лицо обеспечивает:

уведомление в письменной форме гражданина или руководителя учреждениято начале в отношении него проверки - в течение трех рабочих дней со дня принятия решения о начале проверки;

проведение в случае обращения гражданина или руководителя учреждениябеседы с ним, в ходе которой он должен быть проинформирован о том, какие представляемые им сведения,в соответствии с пунктом 1 настоящего Положения, подлежат проверке, - в течение семи рабочих дней со дня обращения гражданина или руководителя, а при наличии уважительной причины - в срок, согласованный с гражданином или руководителем учреждения.

По окончании проверки управление кадров или должностное лицо обязаны ознакомить гражданина или руководителя учреждениях результатами проверки.

Представитель нанимателя обязан предоставить информацию поитогам проверки гражданина или руководителя в компетентный орган, предоставивший информацию, явившуюся основанием для проведения проверки, с соблюдением законодательства Российской Федерации о персональных данных и государственной тайне.

Гражданин или руководитель учреждения вправе:

давать пояснения в письменной форме в ходе проверки, а также по результатам проверки;

представлять дополнительные материалы и давать по ним пояснения в письменной форме.

По результатам проверки представитель нанимателя принимает одно из следующих решений:

о назначении гражданина на должность руководителя учреждения;

об отказе гражданину в назначении на должность руководителя учреждения;

об отсутствии оснований для применения к руководителю учреждения мер дисциплинарной ответственности;

о применении к руководителю учреждения мер дисциплинарной ответственности.

При установлении в ходе проверки обстоятельств, свидетельствующих о наличии признаков преступления или административного правонарушения, материалы об этом представляются в соответствующие государственные органы.

Подлинники справок о доходах, об имуществе и обязательствах имущественного характера, а также материалы проверки,поступивших к представителю нанимателя, хранятся им в соответствии с законодательством Российской Федерации об архивном деле.

Приложение к Положению
о проверке достоверности и полноты сведений о доходах, об имуществе и обязательства
и имущественного характера,
представляемых руководителем муниципального учреждениялицом, поступающим на
должность руководителя муниципального учреждения
(Утверждено Постановлением администрации Люберецкого муниципального района
Московской области
от_____№_____

ТИПОВАЯ ФОРМА
Трудового договора
с руководителем муниципального учреждения
Люберецкого муниципального района Московской области

Люберецкий муниципальный район «__» _____ 20__ г.

_____.
(администрация Люберецкого муниципального района, орган администрации, - указать нужное)
именуемый в дальнейшем работодателем, в лице _____
_____,
(ф.и.о., должность)
действующий на основании _____,
с одной стороны, и _____,
(ф.и.о.)
именуемый в дальнейшем руководителем, назначенный на должность _____
_____
именуемого в дальнейшем учреждением, с другой стороны (далее - стороны), заключили настоящий трудовой договор о нижеследующем.

I. Общие положения

1. Настоящий трудовой договор регулирует отношения между работодателем и руководителем, связанные с выполнением руководителем обязанностей по должности договором, и обязанностей, предусмотренныхзаконодательством Российской Федерации и уставом учреждения;

б) обеспечивать целевое и эффективное использование денежных средствучреждения, а также имущества, переданного учреждению в оперативноеуправление в установленном порядке;

д) обеспечивать своевременное и качественное выполнение всех договоровы обязательств учреждения;

е) обеспечивать работникам учреждения безопасные условия труда,соответствующие государственным нормативным требованиям охраны труда, а

также социальные гарантии в соответствии с действующим законодательством РоссийскойФедерации;

ж) создавать и соблюдать условия, обеспечивающие деятельностьпредставителей работников, в соответствии с трудовым законодательством,коллективным договором и соглашениями;

з) обеспечивать разработку в установленном порядке правил внутреннегоотрудового распорядка;

и) требовать соблюдения работниками учреждения правил внутреннегоотрудового распорядка;

к) обеспечивать выплату в полном размере заработной платы, пособий иных выплат работникам учреждения в соответствии с законодательствомРоссийской Федерации, коллективным договором, правилами внутреннего

трудового распорядка и трудовыми договорами;

л) не разглашать сведения, составляющие государственную или инуюохраняемую законом тайну, ставшие известными ему в связи с исполнениемсвоих должностных обязанностей;

м) обеспечивать выполнение требований законодательства Российской ФедерацИи по гражданской обороне и мобилизационной подготовке;

н) обеспечивать соблюдение законодательства Российской Федерации привыполнении финансово-хозяйственных операций, в том числе по своевременной и

в полном объеме уплате всех установленных законодательством РоссийскойФедерации налогов и сборов, а также представление отчетности в порядке исроки, которые установлены законодательством;

о) соблюдать обязательства, связанные с допуском к государственнойтайне;

п) представлять работодателю проекты планов деятельности учреждения иотчеты об исполнении этих планов в порядке и сроки, которые установленызаконодательством;

р) обеспечивать выполнение всех плановых показателей деятельностиучреждения;

с) обеспечивать своевременное выполнение нормативных правовых актов илокальных нормативных актов работодателя;

т) своевременно информировать работодателя о начале проведения проверок

деятельности учреждения контрольными и правоохранительными органами и об ихрезультатах, о случаях привлечения работников учреждения к административной уголовной ответственности, связанных с их работой в учреждении, а такженезамедлительно сообщать о случаях возникновения в учреждении ситуации,представляющей угрозу жизни и здоровью работников;

у) осуществить при расторжении настоящего трудового договора передачуден учреждения вновь назначенному руководителю в установленном порядке;

ф) представлять в случае изменения персональных данных соответствующиедокументы работодателю;

х) информировать работодателя о своей временной нетрудоспособности, атакже об отсутствии на рабочем месте по другим уважительным причинам;

ц) представлять работодателю в установленном порядке сведения о своихдоходах, об имуществе и обязательствах имущественного характера, а также одоходах, об имуществе и обязательствах имущественного характера своихсупруги (супруга) и несовершеннолетних детей;

ч) обеспечивать достижение установленных учреждению ежегодных значенийпоказателей соотношения средней заработной платы отдельных категорийработников учреждения со средней заработной платой в Московской области, указанных в дополнительном соглашении,являющемся неотъемлемой частью трудового договора (в случае ихустановления);

ш) выполнять иные обязанности, предусмотренные законодательствоми уставом учреждения.

III. Права и обязанности работодателя

10. Работодатель имеет право:

а) осуществлять контроль за деятельностью руководителя и требовать отнего добросовестного выполнения должностных обязанностей, предусмотренныхнастоящим трудовым договором, и обязанностей, предусмотренныхзаконодательством Российской Федерации и уставом учреждения;

б) проводить аттестацию руководителя с целью оценки уровня егоквалификации и соответствия занимаемой должности;

в) принимать в установленном порядке решения о направлении руководителяв служебные командировки;

г) привлекать руководителя к дисциплинарной и материальноймотивственности в случаях, предусмотренных законодательством РоссийскойФедерации;

д) поощрять руководителя за эффективную работу учреждения.

11. Работодатель обязан:

а) соблюдать требования законодательных и иных нормативных правовыхактов, а также условия настоящего трудового договора;

б) обеспечивать руководителю условия труда, необходимые для егоэффективной работы;

в) устанавливать с учетом показателей эффективности деятельностиучреждения целевые показатели эффективности работы руководителя в целях егостимулирования;

г) уведомлять руководителя о предстоящих изменениях условий настоящеготрудового договора, определенных сторонами, а также о причинах, вызвавшихнеобходимость таких изменений, в письменной форме не позднее чем за 2месяца, если иное не предусмотрено Трудовым кодексом Российской Федерации;

д) осуществлять в установленном законодательством порядке финансовое обеспечение деятельности учреждения;

е) выполнять иные обязанности, предусмотренные законодательствомРоссийской Федерации, законодательством Московской области инормативными правовыми актами Люберецкого муниципального района.

IV. Рабочее время и время отдыха руководителя

12. Руководителю устанавливается:

а) продолжительность рабочей недели –_____ часов;

б) количество выходных дней в неделю-_____;

в) продолжительность ежедневной работы –_____ часов;

г) ненормированный рабочий день;

д)ежегодный основной (ежегодный основной удлиненный) оплачиваемыйотпуск продолжительностью _____ календарных дней.

13. Перерывы для отдыха и питания руководителя устанавливаютсяправилами внутреннего трудового распорядка учреждения.

14. Руководителю предоставляется:

а) ежегодный дополнительный оплачиваемый отпуск за ненормированныйрабочий день продолжительностью _____ календарных дней;

б) ежегодный дополнительный оплачиваемый отпуск продолжительностью_____ календарных дней в соответствии с _____.
(указать основание установления)

15. Ежегодные оплачиваемые отпуска предоставляются руководителю всоответствии с графиком в сроки, согласованные с работодателем.

V. Оплата труда руководителя и другие выплаты,
осуществляемые ему в рамках трудовых отношений

16. Заработная плата руководителя состоит из должностного оклада ивыплат компенсационного и стимулирующего характера, устанавливаемых всоответствии с настоящим трудовым договором.

17. Должностной оклад руководителя устанавливается в размере _____ рублей в месяц.

18. Руководителю в соответствии с законодательством РоссийскойФедерации и решениями работодателя производятся следующие выплаты

компенсационного характера:

Наименование выплаты	Условия осуществления выплаты	Размер выплаты

19. В качестве поощрения руководителю устанавливаются следующие выплаты стимулирующего характера:

Наименование выплаты	Условия осуществления выплаты	Размер выплаты при достижениисловий ее осуществления (в рублях или процентах)

20. Одним из условий осуществления выплаты стимулирующего характера является достижение значений показателей, предусмотренных подпунктом «ч» пункта 9 настоящего трудового договора.

21. Заработная плата выплачивается руководителю в сроки, установленные для выплаты (перечисления) заработной платы работникам учреждения.

22. Заработная плата _____.
(выплачивается руководителю по месту работы, перечисляется на указанный работодателем счет в банке - указать нужное)

VI. Ответственность руководителя

23. Руководитель несет ответственность за неисполнение или ненадлежащееисполнение обязанностей, предусмотренных законодательством и настоящим трудовым договором.

24. За совершение дисциплинарного проступка, то есть за неисполнениеили ненадлежащее исполнение руководителем по его вине возложенных на неготрудовых обязанностей, работодатель имеет право применить следующидисциплинарные взыскания:

а) замечание;

б) выговор;

в) увольнение по соответствующему основанию;

г) иные дисциплинарные взыскания, предусмотренные законодательствомРоссийской Федерации.

25. Работодатель до истечения года со дня применения дисциплинарноговзыскания имеет право снять его с руководителя по собственной инициативеили просьбе самого руководителя. Если в течение года со дня применения дисциплинарного взысканиируководитель не будет подвергнут новому дисциплинарному взысканию, онсчитается не имеющим дисциплинарного взыскания.

26. Руководитель несет полную материальную ответственность за прямойдействительный ущерб, причиненный учреждению, в соответствии со статьей 277

Трудового кодекса Российской Федерации. Руководитель может быть привлечен к дисциплинарной и материальнойответственности в порядке, установленном Трудовым кодексом Российской Федерации и иными федеральными законами, а также к гражданско-правовой,административной и уголовной ответственности в порядке, установленномзаконодательством.

VII. Социальное страхование и социальные гарантии,
предоставляемые руководителю

27. Руководитель подлежит обязательному социальному страхованию всоответствии с законодательством Российской Федерации об обязательномсоциальном страховании.

28.Руководитель имеет право на дополнительное страхование_____
(вид страхования)
в порядке и на условиях, которые установлены _____.
(наименование локального нормативногоакта работодателя)

VIII. Изменение и прекращение трудового договора

29. Изменения вносятся в настоящий трудовой договор по соглашениюсторон и оформляются дополнительным соглашением, являющимсянеотъемлемойчастью настоящего трудового договора.

30. Руководитель имеет право досрочно расторгнуть настоящий трудовойдоговор, предупредив об этом работодателя в письменной форме не позднее чемза один месяц.

31. При расторжении настоящего трудового договора с руководителем всоответствии с пунктом 2 статьи 278 Трудового кодекса Российской Федерациимему выплачивается компенсация в размере трехкратного среднемесячного заработка.

32. Настоящий трудовой договор может быть расторгнут по другимоснованиям, предусмотренным Трудовым кодексом Российской Федерации идействующим законодательством.

IX. Заключительные положения

33. Настоящий трудовой договор вступает в силу со дня его подписаниясобеими сторонами.

34. В части, не предусмотренной настоящим трудовым договором,руководитель и работодатель руководствуются непосредственно трудовымзаконодательством и иными нормативными правовыми актами РоссийскойФедерации, содержащими нормы трудового права.

35. Споры и разногласия, возникающие в отношении настоящего трудовогодоговора, разрешаются по соглашению сторон, а при невозможности достижениясогласия - в соответствии с законодательством Российской Федерации.

36. В соответствии со статьей 276 Трудового кодекса РоссийскойФедерации руководитель вправе выполнять работу по совместительству удругого работодателя только с разрешения работодателя.

37. Настоящий трудовой договор составлен в 2 экземплярах, имеющиходнаковую юридическую силу. Один экземпляр хранится работодателем вличномделе руководителя, второй - у руководителя.

38. Стороны:

РАБОТОДАТЕЛЬ	РУКОВОДИТЕЛЬ
_____ (полное наименование)	_____ (ф.и.о.)
Адрес (место нахождения) _____	Адрес места жительства _____
ИНН_____	Паспорт(иной, документ удостоверяющий личность)_____ (серия, номер, кем и когда выдан)
_____ (должность) (подпись)	_____ (ф.и.о.) (подпись)

М.П.

Руководитель получил один экземпляр
настоящего трудового договора

_____
(дата и подпись руководителя)

ОТЧЕТ
о деятельности муниципального общеобразовательного учреждения гимназии №24 муниципального образования Люберецкий муниципальный район Московской области (МОУ гимназии №24) и об использовании закрепленного за ним муниципального имущества

Рассмотрен и утвержден на заседании наблюдательного совета

Протокол № 2 от 05.02.2013 г.
Председатель наблюдательного совета
_____ В.И. Чернышов

1.1.1. основные виды деятельности (п.3.1. Устава).

предоставление начального общего, основного общего, среднего (полного) общего и дополнительного образования в рамках финансирования Учредителем муниципального задания.

1.1.2. иные виды деятельности (п.3.2. Устава).

3.2. Учреждение также вправе выполнять работы, оказывать услуги для граждан и юридических лиц за плату на одинаковых при оказании однородных услуг условиях, в порядке установленном законодательством Российской Федерации, Московской области и муниципальными правовыми актами Люберецкого муниципального района.

Учреждение осуществляет следующую деятельность:

оказание услуг в сфере образования по проведению учебного или воспитательного процесса (по направлениям дошкольного, начального общего, основного общего, среднего (полного) общего и дополнительного образования);

обучение по дополнительным образовательным программам за пределами определяющих его статус образовательных программ;

оздоровительные услуги, направленные на охрану и укрепление здоровья обучающихся (комплекс валеологических услуг);

преподавание специальных курсов и циклов дисциплин (по подготовке к поступлению в различные учебные заведения; по изучению иностранных языков; по обучению и приобщению детей к знанию мировой культуры, художественно-эстетического, научного, технического и прикладного творчества;

репетиторство;

занятия с учащимися углубленным изучением предметов вне рамок Базисного учебного плана и федерального государственного стандарта;

создание различных учебных групп и внедрение методов специального обучения школьной жизни, в том числе подготовка дошкольников к поступлению в школу;

организационные услуги (организация внеурочного присмотра за детьми; организация групп краткосрочного пребывания детей дошкольного возраста; организация деятельности детских лагерей на время каникул и др.);

образовательные услуги для взрослых и прочие виды образования;

издательская деятельность в области образования и воспитания;

научные исследования и разработки;

деятельность по организации отдыха и развлечений, культуры и спорта для детей;

физкультурно-оздоровительная деятельность;

реализация и сдача в аренду основных фондов и имущества в установленном порядке;

приобретение акций, облигаций, иных ценных бумаг и получение доходов (дивидендов, процентов) по ним;

принятие долевого участия в деятельности других учреждений (в том числе образовательных) и организаций в установленном порядке.

1.2. Перечень услуг (работ), которые оказываются потребителем за плату

№ п\п	Наименование услуг (работ)	Потребители услуг (работ)
	Сдача в аренду помещений	ОО «Содействие»; ООО «ПК «Лидер».

Перечень разрешительных документов

№ п\п	Наименование документа	номер	Дата выдачи	Срок действия
1.	Постановление администрации муниципального образования Люберецкий муниципальный район Московской области «О создании автономного муниципального общеобразовательного учреждения гимназии №24 муниципального образования Люберецкий муниципальный район Московской области путем изменения типа существующего муниципального общеобразовательного учреждения гимназии №24 муниципального образования Люберецкий муниципальный район Московской области	3234-ПА	19.12.2011	бессрочно
2.	Постановление администрации муниципального образования Люберецкий муниципальный район Московской области «О создании Наблюдательного совета муниципального общеобразовательного учреждения гимназии №24 муниципального образования Люберецкий муниципальный район Московской области	62-ПА	18.01.2012	бессрочно

Количество штатных единиц (чел.)

Наименование показателя	Значение показателя	
	На начало отчетного года 2011	На конец отчетного года 2012
Штатная численность	82 (из них педагогов 60)	82 (из них педагогов 63)
Квалификация:		
Высшая	24	21
Первая	7	15
Вторая	20	10
Без категории	9	17

Средняя заработная плата сотрудников учреждения
За год, предшествующий отчетному: 25860,35 рублей.
За отчетный год 2012: 28650,48 рублей.
Состав Наблюдательного совета
Председатель – Чернышов Владимир Илларионович, предприниматель;
члены Наблюдательного совета:
Гундарева Елена Николаевна, начальник управления финансово-хозяйственной политики администрации Люберецкого муниципального района;
Лошин Василий Васильевич, зам.начальника управления образованием администрации Люберецкого муниципального района;
Чижова Ирина Андреевна, учитель биологии МОУ гимназии №24;
Кудимова Ольга Сергеевна, представитель родителей.

Результаты деятельности учреждения

№ п\п	Наименование показателя деятельности	Единица измерения	За предшествующий отчетному периоду год 2011	За отчетный период год 2012
Исполнение муниципального задания				
1.1	Результаты освоения образовательной программы общего образования в соответствии с государственными образовательными стандартами: Качество знаний (КЗ) по результатам итоговых отметок.	%	1) выпускников начальной школы (I ступень) - 61; 2) выпускников основной общеобразовательной школы (II ступень) – 50; 3) выпускников средней общеобразовательной школы (III ступень) в параллели 11 классов – 67.	1) выпускников начальной школы (I ступень) - 65; 2) выпускников основной общеобразовательной школы (II ступень) – 51; 3) выпускников средней общеобразовательной школы (III ступень) в параллели 11 классов – 72.
1.2.	Результаты освоения образовательной программы общего образования в соответствии с государственными образовательными стандартами: Уровень обученности (УО) по результатам итоговых отметок.	%	1) выпускников начальной школы (I ступень) - 100; 2) выпускников основной общеобразовательной школы (II ступень) – 100; 3) выпускников средней общеобразовательной школы (III ступень) в параллели 11 классов – 100.	1) выпускников начальной школы (I ступень) - 100; 2) выпускников основной общеобразовательной школы (II ступень) – 100; 3) выпускников средней общеобразовательной школы (III ступень) в параллели 11 классов – 100.
1.3.	Сохранение контингента детей, занимающихся в кружках, объединениях, секциях общеобразовательного учреждения в течение года (1-9 класс);	%	100	100
1.4.	Показатели, определяющие качество реализуемых воспитательных программ: - участие в школьных, районных, областных конкурсах, фестивалях, соревнованиях. (1-9 класс);	%	65	70
1.5.	Сохранность контингента воспитанников групп продленного дня (1-9 класс); (* без учета обучающихся, выбывших по причине изменения места жительства).	%	100	100
1.6.	Выполнение утвержденного режима дня и плана работы воспитателя групп продленного дня(1-9 класс).	%	100	100
2.	Объем муниципальной услуги (в натуральных показателях)			
	1. Охват обучающихся с 1 по 11 класс (гимназии)	Кол-во человек	Общее количество обучающихся 860, в том числе: 1)начальное общее образование (1 ступень) – 360; 2)основное общее образование (2 ступень) – 421 ; 3)среднее (полное) общее образование с учетом реализации профильного обучения (3 ступень) – 79.	Общее количество обучающихся 843, в том числе: 1)начальное общее образование (1 ступень) – 327; 2)основное общее образование (2 ступень) – 419 ; 3)среднее (полное) общее образование с учетом реализации профильного обучения (3 ступень) – 97.

3. Количество жалоб (претензий) потребителей услуг (работ) – 0.

4.

	Единица измерения	2011 год	2012 год
Плановый объем финансового обеспечения задания учредителя	Тыс.руб.	34 059	41 434,4
Фактический объем финансового обеспечения задания учредителя	Тыс.руб.	34059	41 434,4
Плановый объем финансового обеспечения развития учреждения в рамках программ, утвержденных в установленном порядке	Тыс.руб.	2 424,8	4 010,3
Плановый объем финансового обеспечения развития учреждения в рамках программ, утвержденных в установленном порядке (с учетом возвратов)	Тыс.руб.	2 424,8	4 010,3
Плановый объем финансового обеспечения деятельности, связанной с выполнением работ или оказанием услуг, в соответствии с обязательствами перед страховщиком по обязательному социальному страхованию	Тыс.руб.	0	0
Фактический объем финансового обеспечения деятельности, связанной с выполнением работ или оказанием услуг, в соответствии с обязательствами перед страховщиком по обязательному социальному страхованию	Тыс.руб.	0	0
Плановый объем финансового обеспечения в разрезе поступлений, предусмотренных Планом финансово-хозяйственной деятельности учреждения, в том числе	Тыс.руб.	36 159,4	45 447,7
Субсидии на выполнение муниципального задания, в том числе	Тыс.руб.	33 973,0	41 437,4
Местный бюджет	Тыс.руб.	5 778,8	5 940,5
Областной бюджет	Тыс.руб.	28 194,2	35 496,9
Целевые субсидии, в том числе	Тыс.руб.	2 186,4	4 010,3
Местный бюджет	Тыс.руб.	255,7	1 405,0
Областной бюджет	Тыс.руб.	1 429,1	2 070,3
Федеральный бюджет	Тыс.руб.	501,6	535,0
Фактический объем финансового обеспечения в разрезе поступлений, предусмотренных Планом финансово-хозяйственной деятельности учреждения, в том числе	Тыс.руб.	36 159,4	44 837,3
Субсидии на выполнение муниципального задания, в том числе	Тыс.руб.	33 973,0	41 437,4
Местный бюджет	Тыс.руб.	5 778,8	5 940,5
Областной бюджет	Тыс.руб.	28 194,2	35 496,9
Целевые субсидии, в том числе	Тыс.руб.	2 186,4	3 396,2
Местный бюджет	Тыс.руб.	255,7	1 360,7
Областной бюджет	Тыс.руб.	1 429,1	1 526,8
Федеральный бюджет	Тыс.руб.	501,6	508,7,0
Приносящая доход деятельность	Тыс.руб.	0	3,7
Плановый объем кассовых выплат в разрезе выплат, предусмотренных Планом финансово-хозяйственной деятельности учреждения, в том числе	Тыс.руб.	36 159,30	45 447,70
Фактический объем кассовых выплат в разрезе выплат, предусмотренных Планом финансово-хозяйственной деятельности учреждения, в том числе	Тыс.руб.	35 501,9	44 196,0
Изменения (увеличение, уменьшение) балансовой стоимости нефинансовых активов относительно предыдущего года	%	103,2	104,2
Общая сумма выставленных требований в возмещение ущерба по недостачам и хищениям материальных ценностей, денежных средств, а также от порчи материальных ценностей	Тыс.руб.	0	0
Изменения (увеличение, уменьшение) дебиторской и кредиторской задолженности учреждения в разрезе поступлений (выплат), предусмотренных Планом финансово-хозяйственной деятельности учреждения относительно предыдущего года	%	-18,5	-19,1
Причины образования просроченной кредиторской задолженности, а также дебиторской задолженности, нереальной к взысканию		0	0
Общие суммы прибыли после налогообложения, оставшейся в связи с выполнением работ и оказанием услуг на платной (частично платной) основе		0	3,6

5. Использование имущества, закрепленного за учреждением

№ п\п	Наименование показателя	Единица измерения	Значение показателя	
			на начало 2012 года	на конец 2012 года
1.	Общая балансовая стоимость имущества	Тыс.руб.	53 823,1	56 087,9
1.1.	Балансовая стоимость недвижимого имущества	Тыс.руб.	41 134,2	41 134,2
1.2.	Балансовая стоимость особо ценного движимого имущества	Тыс.руб.	6 023,0	6 675,2
2.	Общая остаточная стоимость имущества	Тыс.руб.	31 258,7	28 294,8
2.1.	Остаточная стоимость недвижимого имущества	Тыс.руб.	26 766,0	26 384,8
2.2.	Остаточная стоимость особо ценного движимого имущества	Тыс.руб.	4 037,5	1910,0
3.	Количество объектов недвижимого имущества (зданий, строений, помещений)	шт.	2	2
4.	Общая площадь объектов недвижимого имущества, закрепленных за учреждением	кв.м.		
5.	Площадь недвижимого имущества, переданного в аренду	кв.м.	0	10,7

Директор МОУ гимназии №24 И.В.Снегирева
«04» февраля 2013 г.

ОТЧЕТ
о деятельности муниципального автономного учреждения
Муниципального учреждения «Парк культуры и отдыха»
Муниципального образования Люберецкий муниципальный район Московской области
и об использовании закрепленного за ним муниципального имущества

Рассмотрен и утвержден
на заседании наблюдательного совета

Протокол заседания № 6
от «13» мая 2013 г.
Председатель наблюдательного совета
Соловьева Т.В.

1. Общие сведения об учреждении

1.1.Перечень видов деятельности учреждения.
- охрана, содержание и формирование природного комплекса и объектов, благоустройства территории;
-проведение зрелищно-массовых, физкультурно-оздоровительных природоохранных мероприятий;
- обеспечение условий для отдыха населения, культурно-рекреационной и культурно-досуговой деятельности населения;
- организация гастрольно-концертной, информационной-издательской деятельности, пропаганда экологической культуры;
- создание, содержание и развитие инфраструктуры природно-культурного комплекса: спортивно-оздоровительных, природно-рекреационных и культурно-досуговых, производственных-хозяйственных объектов и филиалов;
- обеспечения содержания и инновационного переоснащения материально-технического, аттракционного хозяйства;
- участие в реализации государственной региональной политики и программ развития культуры;
- создание мастерских, ремонтно-производственных подразделений, службы торговли и общественного питания;
- осуществление внешнеэкономической деятельности в соответствии с законодательством РФ.

1.1.1.Основные виды деятельности.
92.33 – Деятельность ярморок и парков с аттракционами
92.34 – Прочая зрелищно-развлекательная деятельность
55.30 – Деятельность ресторанов и кафе
92.13 – Показ фидьмов
74.84 – Предоставление прочих услуг

1.1.2.Иные виды деятельности.
Учреждение может вести и иную деятельность, не противоречащую законодательством РФ и принципам охраны природы деятельности, Уставу и направленную на повышение качества обслуживания посетителей (создание платных стоянок автотранспорта, организация точек питания, сувениров, книжной торговли и т.п.).

1.2. Перечень услуг (работ), которые оказываются потребителям за плату.

№ п/п	Наименование услуги (работы)	Потребители услуги (работы)
-	-	-

1.3. Перечень разрешительных документов (1).

№ п/п	Наименование документа	Номер	Дата выдачи	Срок действия
1	Устав МУ «Парк культуры и отдыха» Люберецкого муниципального района	№ 3230-ПА	19.12.2011	-
2	Свидетельство о внесении записи в Единый государственный реестр юридических лиц	1045005019861	27.12.2011	-

1.4. Количество штатных единиц учреждения (чел.).

№ п/п	Наименование показателя	Значение показателя	
		на начало отчетного года	на конец отчетного года
1	Штатная численность	30	30
2	Квалификация:	-	-
2.1			
…			

Примечание (2):

1.5. Средняя заработная плата сотрудников учреждения.
Средняя заработная плата за год, предшествующий отчетному_____ руб.
Средняя заработная плата за отчетный год 10347 руб.(Десять тысяч триста сорок семь рублей.)
1.6. Состав наблюдательного совета учреждения

№ п/п	Должность	Фамилия, имя, отчество
1. Председатель наблюдательного совета		
	Заместитель председателя Комитета по культуре Люберецкого района Московской области	Соловьева Татьяна Викторовна
2. Члены наблюдательного совета		
1	Начальник отдела реестров разграничения и приобретения собственности управления имуществом администрации Люберецкого муниципального района	Ибрагимова Валентина Николаевна
2	Председатель Горкома профсоюза работников культуры Люберецкого района, директор Муниципального образовательного учреждения дополнительного образования детей «Детская хореографическая школа» Люберецкого района Московской области	Тропина Татьяна Ивановна
3	Заместитель председателя комиссии по образованию и культуре районного собрания, директор муниципального образовательного учреждения дополнительного образования детей «Детская школа искусств №1» муниципального образования Люберецкий муниципальный район Московской области	Полищук Ирина Николаевна
4	Главный бухгалтер Муниципального учреждения «Парк культуры и отдыха» муниципального образования Люберецкого муниципального района Московской области	Алибуттаева Елена Васильевна

2. Результаты деятельности учреждения

№ п/п	Наименование показателя деятельности	Единица измерения	За соответствующий отчетный период предшествующего года	Отчетный период
1	Исполнение муниципального задания			
1.1	Объем оказанных услуг в рамках задания (по видам услуг)	Посещение (чел)		-
1.2	Объем выполненных работ в рамках задания	Количество проведённых мероприятий		18
2	Осуществление деятельности в соответствии с обязательствами перед страховщиком по обязательному социальному страхованию	тыс. руб.		-
3	Общее количество потребителей, воспользовавшихся результатами оказания услуг (выполнения работ)			
3.1	Количество потребителей, воспользовавшихся результатами выполнения работ на бесплатной основе	(чел)		66 000
3.2	Количество потребителей, воспользовавшихся результатами оказания услуг (по видам услуг) на бесплатной основе			-
3.3	Количество потребителей, воспользовавшихся результатами выполнения работ на частично платной основе			-
3.4	Количество потребителей, воспользовавшихся результатами оказания услуг (по видам услуг) на частично платной основе			-
3.5	Количество потребителей, воспользовавшихся результатами выполнения работ на платной основе			-
3.6	Количество потребителей, воспользовавшихся результатами оказания услуг (по видам услуг) на платной основе			-
4	Средняя стоимость для потребителей получения результатов выполнения работ и оказания услуг			
4.1	Средняя стоимость получения результатов выполнения работ для потребителей на частично платной основе	руб.		-
4.2	Средняя стоимость оказания услуг (по видам услуг) для потребителей на частично платной основе	руб.		-
4.3	Средняя стоимость получения результатов выполнения работ для потребителей на платной основе	руб.		-
4.4	Средняя стоимость оказания услуг (по видам услуг) для потребителей на платной основе	руб.		-
5	Количество жалоб (претензий) потребителей услуг (работ)	шт.		-
6	Принятые меры по результатам рассмотрения жалоб (претензий) потребителей услуг (работ)			-
7	Плановый объем финансового обеспечения задания учредителя	тыс. руб.		6 046
8	Фактический объем финансового обеспечения задания учредителя	тыс. руб.		6 046
9	Плановый объем финансового обеспечения развития учреждения в рамках программ, утвержденных в установленном порядке	тыс. руб.		1 660
10	Фактический объем финансового обеспечения развития учреждения в рамках программ, утвержденных в установленном порядке (с учетом возвратов)	тыс. руб.		1 660
11	Плановый объем финансового обеспечения деятельности, связанной с выполнением работ или оказанием услуг, в соответствии с обязательствами перед страховщиком по обязательному социальному страхованию	тыс. руб.		-
12	Фактический объем финансового обеспечения деятельности, связанной с выполнением работ или оказанием услуг, в соответствии с обязательствами перед страховщиком по обязательному социальному страхованию	тыс. руб.		-
13	Плановый объем поступлений в разрезе поступлений, предусмотренных Планом финансово-хозяйственной деятельности учреждения	тыс. руб.		7 706
14	Фактический объем поступлений (с учетом возвратов) в разрезе поступлений, предусмотренных Планом финансово-хозяйственной деятельности учреждения	тыс. руб.		7 706
15	Плановый объем кассовых выплат в разрезе выплат, предусмотренных Планом финансово-хозяйственной деятельности учреждения	тыс. руб.		7 706
16	Фактический объем кассовых выплат (с учетом восстановленных кассовых выплат) в разрезе выплат, предусмотренных Планом финансово-хозяйственной деятельности учреждения	тыс. руб.		7 706
17	Изменение (увеличение, уменьшение) балансовой (остаточной) стоимости нефинансовых активов относительно предыдущего года	%		6
18	Общая сумма выставленных требований в возмещение ущерба по недостачам и хищениям материальных ценностей, денежных средств, а также от порчи материальных ценностей	тыс. руб.		-
19	Изменения (увеличение, уменьшение) дебиторской и кредиторской задолженности учреждения в разрезе поступлений (выплат), предусмотренных Планом финансово-хозяйственной деятельности учреждения относительно предыдущего года	%		-
20	Причины образования просроченной кредиторской задолженности, а также дебиторской задолженности, нереальной к взысканию			-
21	Общие суммы прибыли после налогообложения, образовавшейся в связи с выполнением работ и оказанием услуг на платной (частично платной) основе	тыс. руб.		-

3. Использование имущества, закрепленного за учреждением

№ п/п	Наименование показателя	Единица измерения	Значение показателя	
			на начало года	на конец года
1	Общая балансовая стоимость имущества	тыс. руб.	13719	13364
1.1	Балансовая стоимость недвижимого имущества	тыс. руб.	11935	9564
1.2	Балансовая стоимость особо ценного движимого имущества	тыс. руб.	1310	3327
2.	Общая остаточная стоимость имущества	тыс. руб.	2851	2405
2.1	Остаточная стоимость недвижимого имущества	тыс. руб.	2055	480
2.2	Остаточная стоимость особо ценного движимого имущества	тыс. руб.	667	1815
2	Количество объектов недвижимого имущества (зданий, строений, помещений)	шт.	33	19
3	Общая площадь объектов недвижимого имущества, закрепленных за учреждением	кв. м	800	500
4	Площадь недвижимого имущества, переданного в аренду	кв. м	-	-

Руководитель учреждения
Мурашкин А.П.
Ф.И.О.
.
«13» мая 2013 г.

(1) - В перечень разрешительных документов должны быть включены свидетельство о государственной регистрации учреждения, решение учредителя о создании учреждения, лицензии и другие разрешительные документы.
(2) – В случае изменения количества штатных единиц учреждения указываются причины, приведшие к их изменению на конец отчетного года.
(3) – В динамике в течение отчетного периода

ПОНЕДЕЛЬНИК, 3 ИЮНЯ

05.00, 09.00, 12.00, 15.00, 03.00 Новости
05.05 Доброе утро
09.15, 04.10 Контрольная закупка
09.45 Жить здорово! 12+
10.55 Модный приговор
12.20 Время обедать!
13.00 Доброго здоровьица!
14.00 Другие новости
14.25 Понять. Простить 12+
15.15 Т/с «ПРОСПЕКТ БРАЗИЛИИ» 16+
17.00 Я подаю на развод 16+
18.00 Вечерние Новости
18.50 Давай поженимся! 16+
19.50 Пусть говорят 16+
21.00 Время
21.30 Т/с «ЗАЩИТА СВИДЕТЕЛЕЙ» 16+
23.30 Вечерний Ургант
00.00 Познер 16+
01.00 Ночные новости
01.20, 03.05 Х/ф «ДЕНЬ НЕЗАВИСИМОСТИ» 16+

05.00 Утро России
09.00 1000 мелочей
09.45 О самом главном
10.30 Т/с «КУЛАГИН И ПАРТНЕРЫ» 12+
11.00, 14.00, 17.00, 20.00 Вести
11.30, 14.30, 17.10, 19.40 Вести-Москва
11.50, 14.50, 04.35 Вести. Дежурная часть
12.00 Т/с «ТАЙНЫ СЛЕДСТВИЯ» 12+
13.00 Дело Х. Следствие продолжается
15.00 Т/с «ТАЙНЫ ИНСТИТУТА БЛАГОРОДНЫХ ДЕВИЦ»
16.00, 17.30 Т/с «ПОЦЕЛУЙТЕ НЕВЕСТУ!»
18.30 Прямой эфир 12+
20.50 Спокойной ночи, малыши!
21.00 Т/с «ЛЕДНИКОВ» 12+
00.25 Дежурный по стране
01.25 Девчата 16+
02.00 Вести+

06.00 Настроение
08.30 Х/ф «ЧУЖАЯ РОДНЯ»
10.20 Д/ф «Николай Рыбников. Зима на Заречной улице» 12+
11.10, 19.45, 05.40 Петровка, 38
11.30, 14.30, 17.30, 22.00, 00.05 События
11.50 Постскриптум 16+
12.55 В центре событий 16+
13.55 Д/с «По следу зверя» 6+
14.50, 19.30 Город новостей
15.10 Наша Москва 12+
15.30 Х/ф «ДОЛГАЯ ДОРОГА В ДЮНАХ» 12+
16.55 Доктор И... 16+
17.50 Экзоты
18.25 Право голоса 16+
20.00 Т/с «ШАЛЬНОЙ АНГЕЛ» 16+
22.20 Без обмана 16+
23.10 Д/ф «Ирина Аллегрова. По лезвию любви» 12+
00.40 Футбольный центр
01.10 Мозговой штурм. Как использовать вирусы 12+

06.00 НТВ утром
08.10 Т/с «ВОЗВРАЩЕНИЕ МУХТАРА» 16+
10.00, 13.00, 16.00, 19.00 Сегодня
10.20 Чрезвычайное происшествие 16+
10.50 До суда 16+
11.55 Суд присяжных 16+
13.25 Суд присяжных. Окончательный вердикт 16+
14.35 Т/с «УЛИЦЫ РАЗБИТЫХ ФОНАРЕЙ» 16+
15.30, 18.30 Чрезвычайное происшествие
16.25 Прокурорская проверка 16+
17.40 Говорим и показываем 16+
19.30 Т/с «ПАТРУЛЬ» 16+
22.20, 23.35 Т/с «КРАПЛЕНЫЙ» 16+
23.15 Сегодня. Итоги
00.35 Т/с «СТЕРВЫ» 18+
01.30 Д/ф «Точка невозврата» 16+
02.35 Дикий мир 0+
03.05 Т/с «АЭРОПОРТ» 16+

07.00 Евроньюс
10.00 Наблюдатель
11.10, 23.20 Весь этот джаз!
11.20, 01.40 Т/с «ПЕРРИ МЭЙСОН»
12.15 Д/ф «Мария Монтессори»
13.10 Важные вещи
13.25 Д/ф «Тайные ритуалы»
14.15 Линия жизни
15.10 Пешком...
15.40, 19.30, 23.30 Новости культуры
15.50 Т/ф «Записки Пиквикского клуба»
17.10 Диалог
17.40 Фестиваль Московского международного Дома музыки «С. Рахманинову посвящается...»
18.35 Д/с «Летопись имперской столицы»
19.45 Главная роль
20.00 Сати. Нескучная классика...
20.40 Полиглот
21.25 Вспоминая старый МХАТ...
21.55 Тем временем
22.40 Острова
23.50 Кинескоп
00.30 Документальная камера
01.10 Играет Валерий Афанасьев

04.55 Х/ф «РОБОКОП» 16+
06.45, 11.45, 02.15 Вести.ru
07.00, 09.00, 12.00, 18.30, 22.45 Большой спорт
07.20 Страна спортивная
07.50 Моя рыбалка
08.20 Наше все
09.20 Х/ф «СТАЛЬНЫЕ ТЕЛА» 16+
11.10, 13.50 Наука 2.0. Большой скачок
12.20 Художественная гимнастика. Чемпионат Европы
14.50 Отдел С.С.С.Р 16+
18.55 Баскетбол. Единая лига ВТБ. Финал. Прямая трансляция
20.45 Х/ф «ЦЕНТУРИОН» 16+
23.15, 23.45 Угрозы современного мира
00.15 Х/ф «ДВОЙНИК» 16+
02.30 Моя планета
04.20 Рейтинг Баженова. Человек для опытов

Домашний

06.30 Удачное утро 0+
07.00, 08.40, 19.00, 20.55, 23.00 Одна за всех 16+
07.30 Тайны страхов 16+
08.00 Полезное утро 0+
09.00 Д/ф «Незвёздное детство» 16+
09.30 По делам несовершеннолетних 16+
10.30 Д/ф «Бывшие» 16+
11.05 Х/ф «ОДЕРЖИМЫЙ» 16+
17.00 Красота на заказ 16+
18.00 Звёздные истории 16+
19.10 Т/с «НЕ РОДИСЬ КРАСИВОЙ»
21.15 Х/ф «ПРОВИНЦИАЛКА»
23.30 Х/ф «ИЩИТЕ МАМУ» 16+
01.20 Т/с «ГОРЕЦ» 16+
03.10 Т/с «ДОРОГИ ИНДИИ» 12+
05.00 Т/с «ТАКАЯ ОБЫЧНАЯ ЖИЗНЬ» 16+
06.00 Х/ф «НАШ ДОМАШНИЙ МАГАЗИН» 16+
06.25 Музыка на «Домашнем»

05.00 Под защитой 16+
06.00 М/с «Шоу Луни Тюнз-2» 6+
06.30, 13.00 Званый ужин 16+
07.30, 09.00 Х/ф «БЕЛОСНЕЖКА» 12+
08.30, 12.30, 19.30 Новости «24» 16+
10.00 Х/ф «ИСКАТЕЛИ ПОТЕРЯННОГО ГОРОДА» 16+
12.00, 19.00, 23.00 Экстренный вызов 16+
14.00 Засуди меня 16+
15.00 Семейные драмы 16+
16.00, 17.00 Не ври мне! 16+
18.00 Верное средство 16+
20.00 Военная тайна 16+
22.00 Живая тема 16+
23.30 Новости «24». Итоговый выпуск 16+
23.50, 03.50 Х/ф «ШЕСТЬ ПУЛЬ» 16+
02.00 Т/с «НАСТОЯЩЕЕ ПРАВОСУДИЕ» 16+

06.00 Мультфильмы СМФ 0+
08.00, 17.00 Д/ф «Параллельный мир» 12+
09.00 Магия еды 12+
09.30 Д/ф «Странные явления. Таблетка от всего» 12+
10.00, 18.00, 21.30 Х-Версии. Другие новости 12+
11.00 Д/ф «Городские легенды. Гатчина. Заложники небесного хаоса» 12+
11.30 Х/ф «ЭПИДЕМИЯ» 16+
14.00 Х/ф «ПОСЕЙДОН» 12+
16.00, 16.30 Д/ф «Гадалка» 12+
18.30, 19.00 Д/ф «Охотники за привидениями» 16+
19.30 Т/с «ПЯТАЯ СТРАЖА» 12+
20.30 Т/с «ОТРЯД» 16+
22.00 Загадки истории 12+
23.00 Х/ф «2012» 16+
01.45 Профилактика на канале

ЛЮБЕРЕЦКОЕ РАЙОННОЕ ТЕЛЕВИДЕНИЕ НА ТЕЛЕКАНАЛЕ "ПОДМОСКОВЬЕ"

ПОНЕДЕЛЬНИК
08.00 «Русская песня». Музыкальная программа
14.00 «Русская песня». Музыкальная программа
20.00 НОВОСТИ. Информационный выпуск
20.30 «Открытый диалог». Программа
20.50 «Мастер-класс». Рубрика
21.00 «История России XX век». Документальный фильм

ВТОРНИК
08.00 НОВОСТИ. Информационный выпуск
08.30 «Открытый диалог». Программа
08.50 «Мастер-класс». Программа
14.00 НОВОСТИ. Информационный выпуск
14.30 «Открытый диалог». Программа
14.50 «Мастер-класс». Программа
20.00 НОВОСТИ. Информационный выпуск
20.30 «Открытый диалог». Программа
20.50 «Православная азбука». Программа «Земляки». Рубрика

СРЕДА
08.00 НОВОСТИ. Информационный выпуск
08.30 «Открытый диалог». Программа
08.50 «Православная азбука». Программа «Земляки». Рубрика
14.00 НОВОСТИ. Информационный выпуск
14.30 «Открытый диалог». Программа
14.50 «Православная азбука». Программа «Земляки». Рубрика
20.00 НОВОСТИ. Информационный выпуск
20.20 «PRO-образование». Программа
20.30 «Среда». Программа

ЧЕТВЕРГ
08.00 НОВОСТИ. Информационный выпуск
08.20 «PRO-образование». Программа
08.30 «Среда». Программа
14.00 НОВОСТИ. Информационный выпуск
14.20 «PRO-образование». Программа
14.30 «Среда». Программа
20.00 НОВОСТИ. Информационный выпуск
20.30 «Открытый диалог». Программа
20.50 «Неизвестные Люберцы». Программа «Будьте здоровы!»
21.00 «История России XX век». Документальный фильм

ПЯТНИЦА
08.00 НОВОСТИ. Информационный выпуск
08.30 «Открытый диалог». Программа
08.50 «Неизвестные Люберцы». Программа «Будьте здоровы!». Программа
14.00 НОВОСТИ. Информационный выпуск
14.30 «Открытый диалог». Программа
14.50 «Неизвестные Люберцы». Программа. «Будьте здоровы!». Программа
20.00 «Дежурная часть на ЛРТ». Программа
20.30 «Имею право!». Рубрика
20.40 «Открытый диалог». Программа
21.00 «История России XX век». Документальный фильм

СУББОТА
08.00 «Дежурная часть на ЛРТ». Программа
08.30 «Имею право!». Рубрика
08.40 «Открытый диалог». Программа
14.00 «Дежурная часть на ЛРТ». Программа
14.30 «Имею право!». Рубрика
14.40 «Открытый диалог». Программа
20.00 «Итоги недели». Информационный выпуск

ВОСКРЕСЕНЬЕ
08.00 «Итоги недели». Информационный выпуск
14.00 «Итоги недели». Информационный выпуск
20.00 «Русская песня». Музыкальная программа

ВТОРНИК, 4 ИЮНЯ

05.00, 09.00, 12.00, 15.00, 03.00 Новости
05.05 Доброе утро
09.15 Контрольная закупка
09.45 Жить здорово! 12+
10.55 Модный приговор
12.20 Время обедать!
13.00 Доброго здоровьица!
14.00 Другие новости
14.25 Понять. Простить 12+
15.15 Т/с «ПРОСПЕКТ БРАЗИЛИИ» 16+
17.00 Я подаю на развод 16+
18.00 Вечерние Новости
18.50 Давай поженимся! 16+
19.50 Пусть говорят 16+
21.00 Время
21.30 Т/с «ЗАЩИТА СВИДЕТЕЛЕЙ» 16+
23.30 Вечерний Ургант
00.00 На ночь глядя 16+
01.00 Ночные новости
01.20, 03.05 Х/ф «БУЧ КЭССИДИ И САНДЕНС КИД» 12+

05.00 Утро России
09.00 1000 мелочей
09.45 О самом главном
10.30 Т/с «КУЛАГИН И ПАРТНЕРЫ» 12+
11.00, 14.00, 17.00, 20.00 Вести
11.30, 14.30, 17.10, 19.40 Вести-Москва
11.50, 14.50 Вести. Дежурная часть
12.00 Т/с «ТАЙНЫ СЛЕДСТВИЯ» 12+
13.00 Дело Х. Следствие продолжается
15.00 Т/с «ТАЙНЫ ИНСТИТУТА БЛАГОРОДНЫХ ДЕВИЦ»
16.00, 17.30 Т/с «ПОЦЕЛУЙТЕ НЕВЕСТУ!»
18.30 Прямой эфир 12+
20.50 Спокойной ночи, малыши!
21.00 Т/с «ЛЕДНИКОВ» 12+
23.40 Специальный корреспондент
00.45 Ангелы с моря 12+
01.45 Вести+
02.10 Честный детектив 16+

06.00 Настроение
08.35 Х/ф «ДВЕНАДЦАТАЯ НОЧЬ»
10.20 Д/ф «Просто К. Лучко» 12+
11.10, 19.45 Петровка, 38
11.30, 14.30, 17.30, 22.00, 00.05 События
11.50 Живи сейчас! 12+
12.55 Т/с «СМЕРТЕЛЬНЫЙ ТАНЕЦ» 12+
13.55 Д/с «По следу зверя» 6+
14.50, 19.30 Город новостей
15.10 Наша Москва 12+
15.30 Х/ф «ДОЛГАЯ ДОРОГА В ДЮНАХ» 12+
16.55 Доктор И... 16+
17.50 Доказательства вины. Материнский инстинкт 16+
18.25 Право голоса 16+
20.00 Т/с «ШАЛЬНОЙ АНГЕЛ» 16+
22.20 Д/ф «Эдуард Хиль. Короли не уходят» 12+
23.15 Д/ф «Несостоявшиеся генсеки» 12+

Телеканал «Подмосковье»

ПОНЕДЕЛЬНИК, 3 ИЮНЯ
05.00, 03.00 Д/с «Необыкновенные животные» 12+
05.30, 13.50, 21.55 Новости региона
05.40 Фитнес для лица 0+
06.00, 07.00 Утро
06.45, 20.00 Мультфильмы 0+
07.50 Мультфильмы 6+
08.00 Т/с «МАРИАННА И СКАРЛЕТТ» 16+
09.00 Подмосковье. Live
10.00, 18.00 Территория безопасности 16+
10.30, 19.40 Специальный репортаж 16+
10.55, 04.30 Д/с «80 островов вокруг Света» 16+
11.30, 13.30, 15.00, 17.30, 19.30, 21.30, 01.30 Новости Подмосковья
11.55, 15.35 Фильмотека
12.00 Х/ф «ЭТИ НЕПОСЛУШНЫЕ СЫНОВЬЯ» 16+
14.00 Научите меня жить 16+
15.40 Х/ф «К РАССЛЕДОВАНИЮ ПРИСТУПИТЬ» 16+
18.30, 02.00 Формула событий
20.30, 03.30 Д/с «Рим» 16+
22.10 Область доверия
22.40 Х/ф «ДНИ И ГОДЫ НИКОЛАЯ БАТЫГИНА» 16+
00.30 Т/с «ЗЕМЛЯ И НЕБО» 16+

ВТОРНИК, 4 ИЮНЯ
05.00, 03.00 Д/с «Необыкновенные животные» 12+
05.30, 13.50, 21.55 Новости региона
05.40 Фитнес для лица 0+
06.00, 07.00 Утро
06.45, 20.00 Мультфильмы 0+
07.50 Мультфильмы 6+
08.00 Т/с «МАРИАННА И СКАРЛЕТТ» 16+
09.00 Подмосковье. Live
10.00 Карта туриста 12+
10.30 Специальный репортаж 16+
10.55, 04.30 Д/с «80 островов вокруг Света» 16+
11.30, 13.30, 15.00, 17.30, 19.30, 21.30, 01.30 Новости Подмосковья
11.55, 15.35 Фильмотека
12.00, 15.40 Х/ф «К РАССЛЕДОВАНИЮ ПРИСТУПИТЬ» 16+
14.00 Научите меня жить 16+
18.00 Овертайм
18.30, 02.00 Формула событий
19.40 Инновации + 12+
20.30, 03.30 Д/с «Рим» 16+
22.10 Область доверия
22.40 Х/ф «ДНИ И ГОДЫ НИКОЛАЯ БАТЫГИНА» 16+
00.30 Т/с «ЗАПИСКИ ЭКСПЕДИТОРА ТАЙНОЙ КАНЦЕЛЯРИИ» 16+

Окончание на стр. 20

06.00 НТВ утром
08.10 Т/с «ВОЗВРАЩЕНИЕ МУХТАРА» 16+
10.00, 13.00, 16.00, 19.00 Сегодня
10.20 Чистосердечное признание 16+
10.50 До суда 16+
11.55 Суд присяжных 16+
13.25 Суд присяжных. Окончательный вердикт 16+
14.35 Т/с «УЛИЦЫ РАЗБИТЫХ ФОНАРЕЙ» 16+
15.30, 18.30 Чрезвычайное происшествие
16.25 Прокурорская проверка 16+
17.40 Говорим и показываем 16+
19.30 Т/с «ПАТРУЛЬ» 16+
22.20, 23.35 Т/с «КРАПЛЕНЫЙ» 16+
23.15 Сегодня. Итоги
00.35 Т/с «СТЕРВЫ» 18+
01.30 Главная дорога 16+
02.00 Чудо техники
02.35 Дикий мир 0+

06.30 Евроньюс
10.00 Наблюдатель
11.10, 23.20 Весь этот джаз!
11.20, 01.55 Т/с «ПЕРРИ МЭЙСОН»
12.10 Сати. Нескучная классика...
12.55, 18.35 Д/с «Летопись имперской столицы»
13.45, 20.40 Полиглот
14.30 Д/ф «Зима патриарха. Борис Рыбаков»
15.10 Пятое измерение
15.40, 19.30, 23.30 Новости культуры
15.50 Т/ф «Записки Пиквикского клуба»
17.20 Невесомая жизнь
17.45 Фестиваль Московского международного Дома музыки «Сергею Рахманинову посвящается...»
19.45 Главная роль
20.00 Власть факта
21.25 Вспоминая старый МХАТ...
21.55 Игра в бисер
22.40 Больше, чем любовь
23.50 Х/ф «ТАЙНЫ САЛЛИ ЛОКХАРТ. РУБИН ВО МГЛЕ»

04.55 Х/ф «РОБОКОП» 16+
06.45, 11.45, 02.30 Вести.ru
07.00, 09.00, 12.00, 18.30, 22.45 Большой спорт
07.20 Диалог
07.55 За кадром
09.20 Х/ф «ДЕТОНАТОР» 16+
11.10 Наука 2.0. ЕХперименты
12.20 Братство кольца
12.50 24 кадра 16+
13.20 Наука на колесах
13.55 Человек мира
14.55 Отдел С.С.С.Р 16+
18.55 Баскетбол. Единая лига ВТБ. Финал
20.45 Х/ф «КОНАН - ВАРВАР» 16+
23.05 Полигон
23.40 Рейтинг Баженова. Могло быть хуже 16+
00.10 Х/ф «ОГНЕННЫЙ ДОЖДЬ» 16+
02.45 Моя планета
04.20 Рейтинг Баженова. Человек для опытов

Домашний

06.30 Удачное утро 0+
07.00, 08.40, 19.00, 20.55, 23.00 Одна за всех 16+
07.30 Тайны страхов 16+
08.00 Полезное утро 0+
09.00 Незвёздное детство 16+
09.30 По делам несовершеннолетних 16+
10.30 Д/ф «Бывшие» 16+
11.05 Х/ф «ОДЕРЖИМЫЙ» 16+
17.00 Красота на заказ 16+
18.00 Звёздные истории 16+
19.10 Т/с «НЕ РОДИСЬ КРАСИВОЙ»
21.15 Х/ф «ПРОВИНЦИАЛКА»
23.30 Х/ф «ДОМ, МИЛЫЙ ДОМ...»
01.25 Т/с «ГОРЕЦ» 16+
03.15 Т/с «ДОРОГИ ИНДИИ» 12+
05.00 Т/с «ТАКАЯ ОБЫЧНАЯ ЖИЗНЬ» 16+
06.00 Х/ф «НАШ ДОМАШНИЙ МАГАЗИН» 16+
06.25 Музыка на «Домашнем»

05.00 Х/ф «ШЕСТЬ ПУЛЬ» 16+
06.00 М/с «Шоу Луни Тюнз-2» 6+
06.30, 13.00 Званый ужин 16+
07.30, 09.00, 10.00, 11.00 Документальный проект 16+
08.30, 12.30, 19.30 Новости «24» 16+
12.00, 19.00, 23.00 Экстренный вызов 16+
14.00 Засуди меня 16+
15.00 Семейные драмы 16+
16.00, 17.00 Не ври мне! 16+
18.00 Верное средство 16+
20.00 «Территория заблуждений» с Игорем Прокопенко 16+
22.00 Пища богов 16+
23.30 Новости «24». Итоговый выпуск 16+
23.50, 03.30 Х/ф «ДРЕЙФ» 16+
01.40 Т/с «НАСТОЯЩЕЕ ПРАВОСУДИЕ» 16+

06.00 Мультфильмы СМФ 0+
08.00, 17.00 Д/ф «Параллельный мир» 12+
09.00 Звезды. Тайны. Судьбы 12+
10.00, 18.00, 21.30 Х-Версии. Другие новости 12+
10.30, 18.30, 19.00 Д/ф «Охотники за привидениями» 16+
11.00, 20.30 Т/с «ОТРЯД» 16+
12.00, 22.00 Загадки истории 12+
13.00 Д/ф «Инопланетяне и мифические герои» 12+
14.00 Д/ф «Властители. Василий Блаженный. Безумный спаситель Руси» 12+
15.00 Д/ф «Городские легенды. Васильевский остров. Загадка древних изваяний» 12+
16.00, 16.30 Д/ф «Гадалка» 12+
19.30 Т/с «ПЯТАЯ СТРАЖА» 12+
23.00 Х/ф «ГОРА-УБИЙЦА» 16+
00.45 Х/ф «ЗАТАЩИ МЕНЯ В АД» 16+
02.45 Грандиозные проекты 12+

СРЕДА, 5 ИЮНЯ

05.00, 09.00, 12.00, 15.00, 03.00 Новости
05.05 Доброе утро
09.15 Контрольная закупка
09.45 Жить здорово! 12+
10.55 Модный приговор
12.20 Время обедать!
13.00 Доброго здоровьица!
14.00 Другие новости
14.25 Понять. Простить 12+
15.15 Т/с «ПРОСПЕКТ БРАЗИЛИИ» 16+
17.00 Я подаю на развод 16+
18.00 Вечерние Новости
18.50 Давай поженимся! 16+
19.50 Пусть говорят 16+
21.00 Время
21.30 Т/с «ЗАЩИТА СВИДЕТЕЛЕЙ»
23.30 Вечерний Ургант
00.00 Свобода и справедливость
01.00 Ночные новости
01.25 Форс-мажоры
02.25, 03.05 Х/ф «ДЖУЛИЯ» 12+

05.00 Утро России
09.00 1000 мелочей
09.45 О самом главном
10.30 Т/с «КУЛАГИН И ПАРТНЕРЫ» 12+
11.00, 14.00, 17.00, 20.00 Вести
11.30, 14.30, 17.10, 19.40 Вести-Москва
11.50, 14.50 Вести. Дежурная часть
12.00 Т/с «ТАЙНЫ СЛЕДСТВИЯ» 12+
13.00 Дело Х. Следствие продолжается
15.00 Т/с «ТАЙНЫ ИНСТИТУТА БЛАГОРОДНЫХ ДЕВИЦ»
16.00, 17.30 Т/с «ПОЦЕЛУЙТЕ НЕВЕСТУ!»
18.30 Прямой эфир 12+
20.50 Спокойной ночи, малыши!
21.00 Т/с «ЛЕДНИКОВ» 12+
23.40 Куда уходит память? 12+
00.35 Счастье по-русски 12+
01.35 Вести+
02.00 Х/ф «ДОЛГИЕ ВЕРСТЫ ВОЙНЫ»

06.00 Настроение
08.30 Х/ф «РЯДОМ С НАМИ»
10.15 Д/ф «Владислав Стржельчик. Вельможный пан советского экрана» 12+
11.10, 19.45 Петровка, 38
11.30, 14.30, 17.30, 22.00, 00.05 События
11.50 Живи сейчас! 12+
12.55 Т/с «СМЕРТЕЛЬНЫЙ ТАНЕЦ» 12+
13.55 Д/с «По следу зверя» 6+
14.50, 19.30 Город новостей
15.10 Наша Москва 12+
15.30 Х/ф «ИНСПЕКТОР ЛОСЕВ» 12+
16.55 Доктор И... 16+
17.50 Линия защиты 16+
18.25 Право голоса 16+
20.00 Т/с «ШАЛЬНОЙ АНГЕЛ» 16+
22.20 Русский вопрос 12+
23.15 Хроники московского быта. Красным по голубому 16+
00.40 Д/ф «Хочу быть звездой» 12+

06.00 НТВ утром
08.10 Т/с «ВОЗВРАЩЕНИЕ МУХТАРА» 16+
10.00, 13.00, 16.00, 19.00 Сегодня
10.20 Первая кровь 16+
10.50 До суда 16+
11.55 Суд присяжных 16+
13.25 Суд присяжных. Окончательный вердикт 16+
14.35 Т/с «УЛИЦЫ РАЗБИТЫХ ФОНАРЕЙ» 16+
15.30, 18.30 Чрезвычайное происшествие
16.25 Прокурорская проверка 16+
17.40 Говорим и показываем 16+
19.30 Т/с «ПАТРУЛЬ» 16+
22.20, 23.35 Т/с «КРАПЛЕНЫЙ» 16+
23.15 Сегодня. Итоги
00.35 Т/с «СТЕРВЫ» 18+
01.30 Квартирный вопрос 0+
02.35 Дикий мир 0+
03.05 Т/с «АЭРОПОРТ» 16+
05.00 Т/с «МОСКВА. ТРИ ВОКЗАЛА» 16+

06.30 Евроньюс
10.00 Наблюдатель
11.10, 23.20 Весь этот джаз!
11.20, 01.55 Т/с «ПЕРРИ МЭЙСОН»
12.10 Власть факта
12.55, 18.35 Д/с «Летопись имперской столицы»
13.45, 20.40 Полиглот
14.30 Больше, чем любовь
15.10 Красуйся, град Петров! Зодчий Николай Султанов
15.40, 19.30, 23.30 Новости культуры
15.50 Т/ф «В номерах»
17.10 Невесомая жизнь
17.40 Фестиваль Московского международного Дома музыки «С. Рахманинову посвящается...»
19.45 Главная роль
20.00 Абсолютный слух
21.25 Вспоминая старый МХАТ...
21.55 Магия кино
22.35 Д/ф «Если бы не Коля Шатров»

04.55 Х/ф «РОБОКОП» 16+
06.45, 11.45, 02.25 Вести.ru
07.00, 09.00, 12.00, 19.30, 21.55 Большой спорт
07.20 Язь против еды
07.55 В мире животных
08.25 Страна.ru
09.20 Х/ф «ДВОЙНИК» 16+
11.15 Наука 2.0. Программа на будущее
12.20 Наука 2.0. EXперименты
13.25 Х/ф «ОГНЕННЫЙ ДОЖДЬ» 16+
15.45 Смешанные единоборства. Чемпионат России 16+
17.40 Х/ф «ЦЕНТУРИОН» 16+
19.55 Футбол. Чемпионат Европы. Молодежные сборные. Англия - Италия
22.25 Футбол. Чемпионат Европы. Молодежные сборные. Израиль - Норвегия
00.25 Футбол. Товарищеский матч. Уругвай - Франция

06.30 Удачное утро 0+
07.00, 08.40, 19.00, 20.55, 23.00 Одна за всех 16+
07.30 Тайны страхов 16+
08.00 Полезное утро 0+
09.00 Незвёздное детство 16+
09.30 По делам несовершеннолетних 16+
10.30 Х/ф «ЛИЧНОЕ ДЕЛО СУДЬИ ИВАНОВОЙ»
12.10 Х/ф «ПОБЕДИТЕЛЬ» 16+
14.05 Дом без жертв 16+
15.05 Х/ф «СРЕДНИЙ РОД, ЕДИНСТВЕННОЕ ЧИСЛО»
17.00 Красота на заказ 16+
18.00 Звёздные истории 16+
19.10 Т/с «НЕ РОДИСЬ КРАСИВОЙ»
21.15 Х/ф «ПРОВИНЦИАЛКА»
23.30 Х/ф «ЗЛОЙ ДУХ ЯМБУЯ»
01.20 Т/с «ГОРЕЦ» 16+
03.10 Т/с «ДОРОГИ ИНДИИ» 12+
05.00 Т/с «ТАКАЯ ОБЫЧНАЯ ЖИЗНЬ» 16+
06.00 Х/ф «НАШ ДОМАШНИЙ МАГАЗИН» 16+

05.00 Х/ф «ДРЕЙФ» 16+
05.30 Под защитой 16+
06.00 М/с «Шоу Луни Тюнз-2» 6+
06.30, 13.00 Званый ужин 16+
07.30 Документальный проект 16+
08.30, 12.30, 19.30 Новости «24» 16+
09.00 Живая тема 16+
10.00 Пища богов 16+
11.00 Смотреть всем! 16+
12.00, 19.00, 23.00 Экстренный вызов 16+
14.00 Засуди меня 16+
15.00 Семейные драмы 16+
16.00, 17.00 Не ври мне! 16+
18.00 Верное средство 16+
20.00 Нам и не снилось 16+
23.30 Новости «24». Итоговый выпуск 16+
23.50, 03.30 Х/ф «ДЕНЬГИ РЕШАЮТ ВСЕ» 16+
01.40 Т/с «НАСТОЯЩЕЕ ПРАВОСУДИЕ» 16+

06.00 Мультфильмы СМФ 0+
08.00, 17.00 Д/ф «Параллельный мир» 12+
09.00 Звезды. Тайны. Судьбы 12+
10.00, 18.00, 21.30 Х-Версии. Другие новости 12+
10.30, 18.30, 19.00 Д/ф «Охотники за привидениями» 16+
11.00, 20.30 Т/с «ОТРЯД» 16+
12.00, 22.00 Загадки истории 12+
13.00 Д/ф «Инопланетяне и эволюция человека» 12+
14.00 Д/ф «Властители. Илья Муромец. Любовник проклятой красавицы» 12+
15.00 Д/ф «Городские легенды. Призраки Лефортово» 12+
16.00, 16.30 Д/ф «Гадалка» 12+
19.30 Т/с «ПЯТАЯ СТРАЖА» 12+
23.00 Х/ф «БЕРМУДСКИЙ ТРЕУГОЛЬНИК» 12+
00.45 Чемпионат Австралии по покеру 18+
01.45 Х/ф «ГОРА-УБИЙЦА» 16+
03.45 Как это сделано 12+

Телеканал «Подмосковье»

Окончание. Начало на стр. 19

СРЕДА, 5 ИЮНЯ
05.00, 03.00 Д/с «Необыкновенные животные» 12+
05.30, 13.50, 21.55 Новости региона
05.40 Фитнес для лица 0+
06.00, 07.00 Утро
06.45, 20.00 Мультфильмы 0+
07.50 Мультфильмы 6+
08.00 Т/с «МАРИАННА И СКАРЛЕТТ» 16+
09.00 Подмосковье. Live
10.00 Овертайм
10.30 Инновации + 12+
10.55, 04.30 Д/с «80 островов вокруг Света» 16+
11.30, 13.30, 15.00, 17.30, 19.30, 21.30, 01.30 Новости Подмосковья
11.55, 15.35 Фильмотека
12.00, 15.40 Х/ф «К РАССЛЕДОВАНИЮ ПРИСТУПИТЬ» 16+
14.00 Научите меня жить 16+
18.00 Вторая мировая
18.30, 02.00 Формула событий
19.40 Специальный репортаж 16+
20.30, 03.30 Д/с «Рим» 16+
22.10 Область доверия
22.40 Х/ф «ДНИ И ГОДЫ НИКОЛАЯ БАТЫГИНА» 16+
00.30 Т/с «ЗАПИСКИ ЭКСПЕДИТОРА ТАЙНОЙ КАНЦЕЛЯРИИ» 16+

ПЯТНИЦА, 7 ИЮНЯ
05.00, 03.00 Д/с «Необыкновенные животные» 12+
05.30, 13.50, 21.55 Новости региона
05.40 Фитнес для лица 0+
06.00, 07.00 Утро
06.45, 20.00 Мультфильмы 0+
07.50 Мультфильмы 6+
08.00 Т/с «МАРИАННА И СКАРЛЕТТ» 16+
09.00 Подмосковье. Live
10.00 Управдом 16+
10.30 Я иду искать 12+
10.55, 04.30 Д/с «80 островов вокруг Света» 16+
11.30, 13.30, 15.00, 17.30, 19.30, 21.30, 01.30 Новости Подмосковья
11.55, 15.35 Фильмотека
12.00 Х/ф «К РАССЛЕДОВАНИЮ ПРИСТУПИТЬ» 16+
14.00 Научите меня жить 16+
15.40 Х/ф «В ОДИН ПРЕКРАСНЫЙ ДЕНЬ» 16+
18.00 Карта туриста 12+
18.30, 02.00 Формула событий
19.40 Специальный репортаж 16+
20.30, 03.30 Д/с «Рим» 16+
22.10 Область доверия
22.40 Х/ф «ДНИ И ГОДЫ НИКОЛАЯ БАТЫГИНА» 16+
00.30 Т/с «ЗАПИСКИ ЭКСПЕДИТОРА ТАЙНОЙ КАНЦЕЛЯРИИ» 16+

СУББОТА, 8 ИЮНЯ
05.00, 20.00 Мультфильмы 0+
07.00, 04.30 Суставная гимнастика 0+
07.30, 11.40 Мультфильмы 6+
09.30, 13.30, 17.30, 21.30, 01.30 Новости Подмосковья
09.55, 15.35, 22.25 Фильмотека
10.00 Х/ф «ЦИРК ПРИЕХАЛ» 6+
13.50, 02.30 Новости региона
14.00 Т/с «ДОКТОР ЖИВАГО» 16+
15.00, 03.50 Д/с «Красота старинных карт» 16+
15.40, 02.40 Х/ф «ТАРИФ НА СПАСЕНИЕ» 16+
17.50, 00.30 Четыре плюс
18.40 Я иду искать 12+
19.00 Специальный репортаж 16+
19.20 Инновации + 12+
19.40 Законный интерес
22.00, 02.00 Как-то так... 12+
22.10, 02.10 Уроки мира
22.30 Х/ф «ОСЕННИЕ ЗАБОТЫ» 16+

ВОСКРЕСЕНЬЕ, 9 ИЮНЯ
05.00, 20.00 Мультфильмы 0+
07.00, 04.30 Суставная гимнастика 0+
07.30, 11.40 Мультфильмы 6+
09.30, 13.30, 17.30, 21.30, 01.30 Новости Подмосковья
09.50 Как-то так... 12+
09.55, 15.35, 22.25 Фильмотека
10.00 Х/ф «ЦИРК ПРИЕХАЛ» 6+
13.50, 02.30 Новости региона
14.00 Т/с «ДОКТОР ЖИВАГО» 16+
15.00, 00.30 Д/с «Красота старинных карт» 16+
16.25 Чемпионат мира по супербайку. Прямая трансляция 12+
17.50 Муз on
18.40 Законный интерес
18.55 Вторая мировая
19.30 Территория безопасности 16+
22.30 Х/ф «ДОМ НА АНГЛИЙСКОЙ НАБЕРЕЖНОЙ» 16+
02.40 Х/ф «ОСЕННИЕ ЗАБАВЫ» 16+

ЧЕТВЕРГ, 6 ИЮНЯ

05.00, 09.00, 12.00, 15.00, 03.00 Новости
05.05 Доброе утро
09.15 Контрольная закупка
09.45 Жить здорово! 12+
10.55 Модный приговор
12.20 Время обедать!
13.00 Доброго здоровьица!
14.00 Другие новости
14.25 Понять. Простить 12+
15.15 Т/с «ПРОСПЕКТ БРАЗИЛИИ» 16+
17.00 Я подаю на развод 16+
18.00 Вечерние Новости
18.50 Давай поженимся! 16+
19.50 Пусть говорят 16+
21.00 Время
21.30 Т/с «ЗАЩИТА СВИДЕТЕЛЕЙ»
23.30 Вечерний Ургант
00.00 Политика
01.00 Ночные новости
01.20, 03.05 Х/ф «МИЛЫЕ КОСТИ» 16+

05.00 Утро России
09.00 1000 мелочей
09.45 О самом главном
10.30 Т/с «КУЛАГИН И ПАРТНЕРЫ» 12+
11.00, 14.00, 17.00, 20.00 Вести
11.30, 14.30, 17.10, 19.40 Вести-Москва
11.50, 14.50 Вести. Дежурная часть
12.00 Т/с «ТАЙНЫ СЛЕДСТВИЯ» 12+
13.00 Дело Х. Следствие продолжается
15.00 Т/с «ТАЙНЫ ИНСТИТУТА БЛАГОРОДНЫХ ДЕВИЦ»
16.00, 17.30 Т/с «ПОЦЕЛУЙТЕ НЕВЕСТУ!»
18.30 Прямой эфир 12+
20.50 Спокойной ночи, малыши!
21.00 Т/с «ЛЕДНИКОВ» 12+
22.45 Поединок 12+
00.20 Д/ф «Другая реальность»
01.20 Вести+
01.45 Х/ф «ДОЛГИЕ ВЕРСТЫ ВОЙНЫ»

06.00 Настроение
08.35 Х/ф «ШЕЛ ЧЕТВЕРТЫЙ ГОД ВОЙНЫ...» 12+
10.15 Д/ф «Три жизни Виктора Сухорукова» 12+
11.10, 19.45 Петровка, 38
11.30, 14.30, 17.30, 22.00, 00.00 События
11.50 Живи сейчас! 12+
12.55 Т/с «СМЕРТЕЛЬНЫЙ ТАНЕЦ» 12+
13.55 Д/с «По следу зверя» 6+
14.50, 19.30 Город новостей
15.10 Наша Москва 12+
15.30 Х/ф «ИНСПЕКТОР ЛОСЕВ» 12+
16.55 Доктор И... 16+
17.50 Осторожно, мошенники! 16+
18.25 Право голоса 16+
20.00 Т/с «ШАЛЬНОЙ АНГЕЛ» 16+
22.20 Д/ф «Фарцовщики. Опасное дело» 16+
00.35 Д/ф «Любовный детектив. Жорж Сименон» 16+
01.25 Х/ф «КТО ЕСТЬ КТО» 16+

06.00 НТВ утром
08.10 Т/с «ВОЗВРАЩЕНИЕ МУХТАРА» 16+
10.00, 13.00, 16.00, 19.00 Сегодня
10.20 Медицинские тайны 16+
10.50 До суда 16+
11.55 Суд присяжных 16+
13.25 Суд присяжных. Окончательный вердикт 16+
14.35 Т/с «УЛИЦЫ РАЗБИТЫХ ФОНАРЕЙ» 16+
15.30, 18.30 Чрезвычайное происшествие
16.25 Прокурорская проверка 16+
17.40 Говорим и показываем 16+
19.30 Т/с «ПАТРУЛЬ» 16+
22.20, 23.35 Т/с «КРАПЛЕНЫЙ» 16+
23.15 Сегодня. Итоги
00.35 Т/с «СТЕРВЫ» 18+
01.30 Дачный ответ 0+
02.35 Дикий мир 0+
03.05 Т/с «АЭРОПОРТ» 16+
05.00 Т/с «МОСКВА. ТРИ ВОКЗАЛА» 16+

06.30 Евроньюс
10.00 Наблюдатель
11.10, 23.20 Весь этот джаз!
11.20, 01.55 Т/с «ПЕРРИ МЭЙСОН»
12.10 Абсолютный слух
12.55 Д/с «Летопись имперской столицы»
13.45, 20.40 Полиглот
14.30 Т/ф «Анджело»
15.10 Письма из провинции
15.40, 19.30, 23.30 Новости культуры
15.50, 23.50 Х/ф «ВЫСТРЕЛ»
17.10 Невесомая жизнь
17.40 Фестиваль Московского международного Дома музыки «С. Рахманинову посвящается...»
18.40 Пушкинский день России. Искатели. «Магические перстни Пушкина»
19.45 Главная роль
20.00 Черные дыры. Белые пятна
21.25 Вспоминая старый МХАТ...
21.55 Культурная революция

04.55 Х/ф «РОБОКОП» 16+
06.45, 11.45, 02.20 Вести.ru
07.00, 09.00, 12.00, 19.30, 21.55 Большой спорт
07.20 Рейтинг Баженова. Могло быть хуже 16+
07.55 Человек мира
09.20 Х/ф «ПРИРОЖДЕННЫЙ ГОНЩИК» 16+
11.15 Наука 2.0. Большой скачок
12.20 Полигон
13.25 Х/ф «ДВОЙНИК» 16+
15.20 Наука 2.0. НЕпростые вещи
15.50 Наука 2.0. EXперименты
16.20, 03.05 Удар головой
17.30 Х/ф «КОНАН - ВАРВАР» 16+
19.55 Футбол. Чемпионат Европы. Молодежные сборные. Россия - Испания
22.25 Футбол. Чемпионат Европы. Молодежные сборные. Нидерланды - Германия
00.25 Баскетбол. Единая лига ВТБ. Финал

06.30 Удачное утро 0+
07.00, 08.40, 19.00, 20.55, 23.00 Одна за всех 16+
07.30 Тайны страхов 16+
08.00 Полезное утро 0+
09.00 Незвёздное детство 16+
09.30 По делам несовершеннолетних 16+
10.30 Х/ф «МАМА ВЫШЛА ЗАМУЖ»
12.10 Женщины не прощают... 16+
14.10 Вкусы мира 0+
14.25 Х/ф «МОЙ ОСЕННИЙ БЛЮЗ» 16+
16.30 Тайны тела 16+
17.00 Красота на заказ 16+
18.00 Звёздные истории 16+
19.10 Т/с «НЕ РОДИСЬ КРАСИВОЙ»
21.15 Х/ф «ПРОВИНЦИАЛКА»
23.30 Х/ф «ПРОФЕССОР В ЗАКОНЕ» 16+
01.50 Т/с «ГОРЕЦ» 16+
02.50 Т/с «ДОРОГИ ИНДИИ» 12+

05.00 Х/ф «ДЕНЬГИ РЕШАЮТ ВСЕ» 16+
05.30 Под защитой 16+
06.00 М/с «Шоу Луни Тюнз-2» 6+
06.30, 13.00 Званый ужин 16+
07.30 Документальный проект 16+
08.30, 12.30, 19.30 Новости «24» 16+
09.00 Нам и не снилось 16+
12.00, 19.00, 23.00 Экстренный вызов 16+
14.00 Засуди меня 16+
15.00 Семейные драмы 16+
16.00, 17.00 Не ври мне! 16+
18.00 Верное средство 16+
20.00 Обманутые наукой 16+
21.00 Дорогая, мы теряем наших детей 16+
22.00 Какие люди! 16+
23.30 «Что случилось?» с Михаилом Осокиным 16+
23.50, 04.15 Х/ф «КОРАБЛЬ-ПРИЗРАК» 16+
01.40 Т/с «НАСТОЯЩЕЕ ПРАВОСУДИЕ» 16+

06.00 Мультфильмы СМФ 0+
08.00, 17.00 Д/ф «Параллельный мир» 12+
09.00 Все по Фэн-Шую 12+
10.00, 18.00, 21.30 Х-Версии. Другие новости 12+
10.30, 18.30, 19.00 Д/ф «Охотники за привидениями» 16+
11.00, 20.30 Т/с «ОТРЯД» 16+
12.00, 22.00 Загадки истории 12+
13.00 Д/ф «Инопланетяне и монстры» 12+
14.00 Д/ф «Властители. Околдованный завоеватель. Атаман Ермак» 12+
15.00 Д/ф «Городские легенды. Санкт-Петербург. Михайловский замок» 12+
16.00, 16.30 Д/ф «Гадалка» 12+
19.30 Т/с «ПЯТАЯ СТРАЖА» 12+
23.00 Х/ф «МОРЕ ДЬЯВОЛА» 16+
00.45 Большая Игра Покер Старз 18+
01.45 Х/ф «БЕРМУДСКИЙ ТРЕУГОЛЬНИК» 12+

ПЯТНИЦА, 7 ИЮНЯ

1

05.00, 09.00, 12.00, 15.00 Новости
05.05 Доброе утро
09.15 Контрольная закупка
09.45 Жить здорово! 12+
10.55 Модный приговор
12.20 Время обедать!
13.00 Доброго здоровьица!
14.00 Другие новости
14.25 Понять. Простить 12+
15.15 Т/с «ПРОСПЕКТ БРАЗИЛИИ» 16+
17.00 Жди меня
18.00 Вечерние Новости
18.50 Человек и закон 16+
19.50 Поле чудес
21.00 Время
21.30 Две звезды
23.35 Футбол. Отборочный матч чемпионата мира 2014 г.
01.40 Х/ф «ЧЕЛОВЕК, КОТОРЫЙ ЛЮБИЛ ОСТАВАТЬСЯ СОБОЙ» 16+
03.55 Х/ф «СКУДДА-У! СКУДДА-ЭЙ!» 16+

РОССИЯ 1

05.00 Утро России
08.55 Мусульмане
09.05 1000 мелочей
09.45 О самом главном
10.30 Т/с «КУЛАГИН И ПАРТНЕРЫ» 12+
11.00, 14.00, 17.00, 20.00 Вести
11.30, 14.30, 17.10, 19.40 Вести-Москва
11.50, 14.50 Вести. Дежурная часть
12.00 Т/с «ТАЙНЫ СЛЕДСТВИЯ» 12+
13.00 Дело Х. Следствие продолжается
15.00 Т/с «ТАЙНЫ ИНСТИТУТА БЛАГОРОДНЫХ ДЕВИЦ»
16.00, 17.30 Т/с «ПОЦЕЛУЙТЕ НЕВЕСТУ!»
18.30 Прямой эфир 12+
20.50 Спокойной ночи, малыши!
21.00 Кривое зеркало
23.35 Х/ф «ЖЕНИХ» 12+
01.25 Х/ф «ВРЕМЯ РАДОСТИ» 12+

ТВ ЦЕНТР

06.00 Настроение
08.25 Х/ф «ОБЫКНОВЕННЫЙ ЧЕЛОВЕК» 12+
10.20 Д/ф «Скобцева - Бондарчук. Одна судьба» 12+
11.10, 19.45, 04.20 Петровка, 38
11.30, 14.30, 17.30, 22.00 События
11.50 Живи сейчас! 12+
12.55 Т/с «СМЕРТЕЛЬНЫЙ ТАНЕЦ» 12+
13.55 Д/с «По следу зверя» 6+
14.50, 19.30 Город новостей
15.10 Х/ф «ИНСПЕКТОР ЛОСЕВ» 12+
16.35 Д/ф «Дома и домушники» 12+
17.50 Спешите видеть! 12+
18.25 Право голоса 16+
20.00 Т/с «ШАЛЬНОЙ АНГЕЛ» 16+
22.20 Д/ф «Филипп Киркоров. Счастливый, клёвый и богатый» 12+
00.40 Х/ф «ПАСПОРТ» 12+

НТВ

06.00 НТВ утром
08.10 Т/с «ВОЗВРАЩЕНИЕ МУХТАРА» 16+
10.00, 13.00, 16.00, 19.00 Сегодня
10.20 Спасатели 16+
10.50 До суда 16+
11.55 Суд присяжных 16+
13.25 Суд присяжных. Окончательный вердикт 16+
14.35 Т/с «УЛИЦЫ РАЗБИТЫХ ФОНАРЕЙ» 16+
15.30, 18.30 Чрезвычайное происшествие
16.25 Прокурорская проверка 16+
17.40 Говорим и показываем 16+
19.30 Т/с «ПАТРУЛЬ» 16+
21.25 Евгений Осин. Жизнь как песня 16+
23.05 Т/с «КРАПЛЕНЫЙ» 16+
01.05 Х/ф «С ЛЮБОВЬЮ ИЗ АДА» 18+

РОССИЯ К

06.30 Евроньюс
10.00, 15.40, 19.30, 23.30 Новости культуры
10.20 Х/ф «СТРОГИЙ ЮНОША»
12.15 К 85-летию Николая Силиса. Эпизоды
13.00 Д/ф «Если бы не Коля Шатров»
13.45 Полиглот
14.30 Д/ф «Век Арама Хачатуряна»
15.10 Личное время. Егор Кончаловский
15.50 Т/ф «Маскарад»
17.25 Д/ф «Нефертити»
17.35 Фестиваль Московского международного Дома музыки «С. Рахманинову посвящается...»
18.05 Царская ложа
18.45 К 85-летию со дня рождения В. Кузнецова. «Счастливые дни счастливого человека»
19.45, 01.55 Искатели. «В поисках золотой колыбели»

РОССИЯ 2

04.50 Х/ф «ПРИРОЖДЕННЫЙ ГОНЩИК» 16+
06.45 Вести.ru
07.00, 09.00, 12.00, 18.40 Большой спорт
07.20 Полигон
07.55 24 кадра 16+
08.25 Наука на колесах
09.20 Х/ф «ОГНЕННЫЙ ДОЖДЬ» 16+
11.30, 02.10 Вести.ru. Пятница
12.20 Рейтинг Баженова. Могло быть хуже 16+
13.25 Х/ф «КОНАН - ВАРВАР» 16+
15.30, 16.00 Наука 2.0. Большой скачок
16.35 Х/ф «СКАЛОЛАЗ» 16+
22.10 Футбол. Чемпионат мира-2014 г. Отборочный турнир. Хорватия - Шотландия
00.10 Футбол. Чемпионат мира-2014 г. Отборочный турнир. Чехия - Италия

Домашний

06.30 Удачное утро 0+
07.00, 23.00 Одна за всех 16+
07.30 Дачные истории 2013 г 0+
08.00 Полезное утро 0+
08.40, 18.00 Звёздные истории 16+
09.30, 04.50 Дело Астахова 16+
10.30, 02.55 Х/ф «СПЕЦКОР ОТДЕЛА РАССЛЕДОВАНИЙ» 16+
19.00 Х/ф «БЕЛЫЙ НАЛИВ»
22.45 Тайны еды 16+
23.30 Х/ф «КРЁСТНЫЙ ОТЕЦ»
05.50 Цветочные истории 12+
06.00 Женщины не прощают... 16+
06.25 Музыка на «Домашнем»

РЕН

05.00 Х/ф «КОРАБЛЬ-ПРИЗРАК» 16+
06.00 М/с «Шоу Луни Тюнз-2» 6+
06.30, 13.00 Званый ужин 16+
07.30 Документальный проект 16+
08.30, 12.30, 19.30 Новости «24» 16+
09.00 Обманутые наукой 16+
10.00 Дорогая, мы теряем наших детей 16+
11.00 Какие люди! 16+
12.00, 19.00 Экстренный вызов 16+
14.00 Засуди меня 16+
15.00 Семейные драмы 16+
16.00, 17.00 Не ври мне! 16+
18.00 Верное средство 16+
20.00 Тайны мира с А. Чапман. Разоблачение 16+
21.00 Странное дело 16+
22.00 Секретные территории 16+
23.00 Смотреть всем! 16+
00.00, 04.10 Х/ф «КОНАН-РАЗРУШИТЕЛЬ» 12+

ТВ 3

06.00 Мультфильмы СМФ 0+
08.00, 17.00 Д/ф «Параллельный мир» 12+
09.00 Магия красоты 16+
10.00, 18.00 Х-Версии. Другие новости 12+
10.30 Д/ф «Охотники за привидениями» 16+
11.00 Т/с «ОТРЯД» 16+
12.00, 13.00 Загадки истории 12+
14.00 Д/ф «Властители. Стенька Разин. Неуязвимый атаман» 12+
15.00 Д/ф «Городские легенды. Двойная жизнь Невского проспекта» 12+
16.00, 16.30 Д/ф «Гадалка» 12+
19.00 Человек-невидимка 12+
20.00 Х/ф «СОКРОВИЩЕ АМАЗОНКИ» 12+
22.15 Х/ф «ПЕЩЕРА» 16+
00.15 Миллион в молочном бидоне 12+
01.15 Европейский покерный тур

СУББОТА, 8 ИЮНЯ

1

05.50, 06.10 Х/ф «МЕТЕЛЬ»
06.00, 10.00, 12.00 Новости
07.35 Играй, гармонь любимая!
08.20 М/с «Джейк и пираты Нетландии»
08.45 М/с «Смешарики. Новые приключения»
09.00 Умницы и умники 12+
09.45 Слово пастыря
10.15 Смак 12+
10.55 Про доброе старое кино 12+
12.15 Идеальный ремонт
13.10 Абракадабра 16+
15.25 Форт Боярд 16+
16.55 Папенькины дочки 12+
18.00 Вечерние Новости
18.15 Угадай мелодию
18.55 Кто хочет стать миллионером?
20.00 Куб 12+
21.00 Время
21.20 Сегодня вечером 16+
23.00 Что? Где? Когда?
00.10 Сверхновый Шерлок Холмс. «Элементарно» 16+
01.05 Х/ф «СПАСАТЕЛЬ» 16+

РОССИЯ 1

04.35 Х/ф «ПОВОРОТ»
06.35 Сельское утро
07.05 Диалог
08.00, 11.00, 14.00 Вести
08.10, 11.10, 14.20 Вести-Москва
08.20 Военная программа
08.50 Планета собак
09.25 Субботник
10.05 Погоня
11.20 Вести. Дежурная часть
11.55 Честный детектив 16+
12.25, 14.30 Х/ф «ПОЦЕЛУЙ СУДЬБЫ» 12+
16.50 Субботний вечер
18.55 Шоу «Десять миллионов»
20.00 Вести в субботу
20.45 Х/ф «КНЯЖНА ИЗ ХРУЩЕВКИ» 12+
00.30 Х/ф «МЕЛОДИЯ ЛЮБВИ» 12+
02.25 Х/ф «ЗАТЕРЯННЫЕ В КОСМОСЕ» 12+

ТВ ЦЕНТР

05.30 Марш-бросок 12+
06.05 Мультпарад
07.30 Х/ф «БЕЗ ВЕСТИ ПРОПАВШИЙ» 6+
09.05 Православная энциклопедия 6+
09.35 М/ф «Высокая горка»
10.00 Х/ф «ИЛЬЯ МУРОМЕЦ»
11.30, 17.30, 00.05 События
11.45 Петровка, 38
11.55 Городское собрание 12+
12.40 Д/ф «Иван Васильевич меняет профессию» 12+
13.15 Х/ф «ГРАФ МОНТЕ-КРИСТО» 12+
16.50, 17.45 Х/ф «ПЯТЬ ШАГОВ ПО ОБЛАКАМ» 12+
21.00 Постскриптум
22.00 Т/с «ПУАРО АГАТЫ КРИСТИ» 12+
00.25 Временно доступен 12+
01.30 Х/ф «ПОСЛЕДНЕЕ ДЕЛО ВАРЁНОГО» 16+
03.00 Д/ф «Фарцовщики. Опасное дело» 16+

ОФИЦИАЛЬНЫЕ ДОКУМЕНТЫ

Администрация муниципального образования Люберецкий муниципальный район информирует население о предоставлении земельного участка ориентировочной площадью 4662 кв.м, отнесенного к категории «земли населенных пунктов», с местоположением: Московская область, Люберецкий район, д.п. Красково, ул. 2-я Заводская, около д. 3 с видом разрешенного использования «под административное авто-ремонтное здание, автомойку и стоянку».

Заместитель Руководителя администрации В.И. Михайлов

Администрация муниципального образования Люберецкий муниципальный район информирует население о предстоящем предоставлении земельного участка с К№ 50:22:0040209:376, отнесенного к категории «земли населенных пунктов», с местоположением: Московская область, Люберецкий район п. Томилино, д. Часовня около д. 88, площадью 537 кв.м., с видом разрешенного использования «для ведения дачного хозяйства».

Заместитель Руководителя администрации В.И. Михайлов

Администрация муниципального образования Люберецкий муниципальный район информирует население о предстоящем предоставлении земельного участка ориентировочной площадью 284 кв.м., из земель, отнесенных к категории земли населенных пунктов, с местоположением: Московская область, г. Люберцы, Новорязанское шоссе, д. 7, с видом разрешенного использования «для строительства объекта общественного питания».

Заместитель Руководителя администрации В.И. Михайлов

НТВ

05.30 Дорожный патруль
07.25 Смотр 0+
08.00, 10.00, 13.00, 19.00 Сегодня
08.15 Лотерея «Золотой ключ» 0+
08.45 Государственная жилищная лотерея 0+
09.25 Готовим с Алексеем Зиминым 0+
10.20 Главная дорога 16+
10.55 Кулинарный поединок с Оскаром Кучерой 0+
12.00 Квартирный вопрос 0+
13.20 Т/с «МЕНТ В ЗАКОНЕ» 16+
17.00, 19.20 Х/ф «БЕЛЫЙ ЧЕЛОВЕК» 16+
21.15 Русские сенсации 16+
22.15 Ты не поверишь! 16+
23.15 Луч Света 16+
23.45 Реакция Вассермана 16+
00.20 Школа злословия 16+
01.05 Казнокрады 16+
02.05 ГРУ 16+
03.00 Т/с «АЭРОПОРТ» 16+

РОССИЯ К

06.30 Евроньюс
10.00 Библейский сюжет
10.35 Х/ф «МАЙСКАЯ НОЧЬ, ИЛИ УТОПЛЕННИЦА»
11.30 Большая семья. Ольга Свиблова
12.25 Пряничный домик. «Русская роспись»
12.55 М/ф «Тайна третьей планеты»
13.45 К 80-летию Аркадия Арканова
16.15 Линия жизни
17.10 Вслух
17.50 Больше, чем любовь
18.30 Романтика романса
19.25 Х/ф «МИМИНО»
21.00 Большой джаз
22.45 Белая студия
23.25 Х/ф «ЭКВУС»
01.50 М/ф «Икар и мудрецы»
01.55 Легенды мирового кино
02.25 Обыкновенный концерт

РОССИЯ 2

05.00, 03.30 Моя планета
07.00, 09.00, 12.00, 18.40, 22.05 Большой спорт
07.20 Вести.ru. Пятница
07.55 Диалог
08.25 В мире животных
09.20, 02.00 Индустрия кино
09.55 Х/ф «СКАЛОЛАЗ» 16+
12.20 24 кадра 16+
12.55 Наука на колесах
13.25 Х/ф «ВИРУС» 16+
15.25 Смешанные единоборства. М-1. «Битва в горах»
20.55 Формула-1. Гран-при Канады. Квалификация
22.25 Футбол. Чемпионат Европы. Молодежные сборные. Италия - Израиль
00.25 Профессиональный бокс Бой за титул чемпиона мира в тяжелом весе по версии WBO
02.30 Человек мира

Домашний

06.30 Холостяки 16+
07.00, 18.50, 22.50, 23.00 Одна за всех 16+
07.30 Друзья по кухне 12+
08.00 Полезное утро 0+
08.30 Х/ф «МАРЬЯ-ИСКУСНИЦА» 6+
09.55 Собака в доме 0+
10.25 Х/ф «ГРОЗОВОЙ ПЕРЕВАЛ» 12+
12.25 Свадебное платье 12+
12.55 Люди мира 16+
13.10 Х/ф «ЛЮБОВЬ АВРОРЫ» 12+
15.00 Д/ф «Своя правда» 16+
15.50 Х/ф «ЛЕКЦИИ ДЛЯ ДОМОХОЗЯЕК»
18.00 Т/с «ОТЧАЯННЫЕ ДОМОХОЗЯЙКИ» 16+
19.00 Т/с «ВЕЛИКОЛЕПНЫЙ ВЕК» 12+
20.50 Х/ф «ШУТКИ АНГЕЛА» 16+
23.30 Х/ф «КРЁСТНЫЙ ОТЕЦ»

РЕН

05.00 Х/ф «КОНАН-РАЗРУШИТЕЛЬ» 12+
06.15 Т/с «СОЛДАТЫ. НОВЫЙ ПРИЗЫВ» 16+
09.15 100 процентов 12+
09.45 Чистая работа 12+
10.30 «Территория заблуждений» с Игорем Прокопенко 16+
12.30 Новости «24» 16+
13.00 Военная тайна 16+
15.00 Странное дело 16+
16.00 Секретные территории 16+
17.00 Тайны мира с Анной Чапман. Разоблачение 16+
18.00 Представьте себе 16+
18.30 Репортерские истории 16+
19.00 Неделя 16+
20.00 Х/ф «МУМИЯ» 12+
22.30 Х/ф «МУМИЯ ВОЗВРАЩАЕТСЯ» 12+
01.00 Х/ф «ЭЛЕКТРА» 16+
02.45 Документальный проект 16+

ТВ 3

06.00 Мультфильмы СМФ 0+
08.00 Х/ф «НА ЗЛАТОМ КРЫЛЬЦЕ СИДЕЛИ» 0+
09.30 Х/ф «ГАРАЖ» 12+
11.30 Магия еды 12+
12.00, 13.00 Звезды. Тайны. Судьбы 12+
14.00 Все по Фэн-Шую 12+
15.00 Магия красоты 16+
16.00 Человек-невидимка 12+
17.00 Х/ф «ПЕЩЕРА» 16+
19.00 Х/ф «ЗОНА СМЕРТЕЛЬНОЙ ОПАСНОСТИ» 16+
21.00 Х/ф «МЕРЦАЮЩИЙ» 16+
22.45 Х/ф «СОКРОВИЩЕ АМАЗОНКИ» 12+
01.00 Х/ф «ЛИЦЕНЗИЯ НА БРАК» 12+
03.00 Х/ф «ЧЕТЫРЕ РОЖДЕСТВА» 12+

ВОСКРЕСЕНЬЕ, 9 ИЮНЯ

1

06.00, 10.00, 12.00 Новости
06.10 Х/ф «ВЫЛЕТ ЗАДЕРЖИВАЕТСЯ»
07.40 Служу Отчизне!
08.15 Аладдин
08.40 М/с «Смешарики. ПИН-код»
08.55 Здоровье 16+
10.15 Непутевые заметки 12+
10.35 Пока все дома
11.25 Фазенда
12.15 Среда обитания 12+
13.20 Ералаш
14.00 Эх, был бы я полегкомысленнее... 12+
15.00 Х/ф «ВОКЗАЛ ДЛЯ ДВОИХ» 12+
17.45 Людмила Гурченко. Как я стала богиней 12+
18.50 ДОстояние РЕспублики
21.00 Воскресное «Время»
22.00 Вышка 16+
00.10 Х/ф «ОДИН ПРЕКРАСНЫЙ ДЕНЬ»

РОССИЯ 1

05.40 Х/ф «НЕ СОШЛИСЬ ХАРАКТЕРАМИ»
07.20 Вся Россия
07.30 Сам себе режиссер
08.20 Смехопанорама
08.50 Утренняя почта
09.30 Сто к одному
10.20, 14.20 Вести-Москва
11.00, 14.00 Вести
11.10 Х/ф «НАЙДЕНЫШ» 12+
13.15, 14.30 Смеяться разрешается
15.50 Т/с «СВАТЫ-5» 12+
20.00 Вести недели
21.30 Х/ф «МОЙ ПАПА ЛЕТЧИК» 12+
23.30 Воскресный вечер с В. Соловьёвым 12+
01.20 Торжественная церемония закрытия XXIV-го кинофестиваля «Кинотавр»
02.40 Х/ф «ЧЬЯ ЭТО ЖИЗНЬ, В КОНЦЕ КОНЦОВ?» 16+

ЦЕНТР

05.30 Х/ф «ИЛЬЯ МУРОМЕЦ»
07.00 Мультпарад
07.55 Фактор жизни 6+
08.30 Х/ф «СРОК ДАВНОСТИ» 12+
10.20 Барышня и кулинар 6+
10.55 «Лайк славы». Специальный репортаж 16+
11.30, 00.00 События
11.45 Х/ф «ДЕЛО БЫЛО В ПЕНЬКОВЕ» 12+
13.45 Смех с доставкой на дом 12+
14.20 Приглашает Б. Ноткин 12+
14.50 Московская неделя
15.30 Т/с «МИСС МАРПЛ АГАТЫ КРИСТИ» 12+
17.30 Х/ф «СОЛО НА МИННОМ ПОЛЕ» 12+
21.00 В центре событий
22.00 Т/с «ИНСПЕКТОР ЛЬЮИС» 12+
00.20 Х/ф «ФАНАТ» 12+
02.00 Х/ф «ФАНАТ-2» 12+

НТВ

05.55 Дорожный патруль
08.00, 10.00, 13.00 Сегодня
08.15 Лотерея «Русское лото» 0+
08.45 Их нравы 0+
09.25 Едим дома 0+
10.20 Первая передача 16+
10.55 Чудо техники 12+
11.25 Поедем, поедим! 0+
12.00 Дачный ответ 0+
13.25 Следствие вели... 16+
14.20 Очная ставка 16+
15.20 Своя игра 0+
16.15 Т/с «МОСКВА. ЦЕНТРАЛЬНЫЙ ОКРУГ» 16+
18.20 Чрезвычайное происшествие
19.00 Сегодня. Итоговая программа
20.00 Чистосердечное признание 16+
20.35 Центральное телевидение
21.30 Железные леди 16+
22.20 Т/с «ЛИТЕЙНЫЙ» 16+
01.20 Казнокрады 16+

РОССИЯ К

06.30 Евроньюс
10.00 Обыкновенный концерт
10.35 Х/ф «ТАЙНА ЗОЛОТОЙ ГОРЫ»
11.45 Легенды мирового кино
12.10 Россия, любовь моя!
12.40 Х/ф «ОХ, УЖ ЭТА НАСТЯ!»
13.50 М/ф «Пес в сапогах»
14.10, 00.50 Д/с «Живая природа Франции»
15.05 Что делать?
15.55 Кто там...
16.20 ГоранБрегович и его фестивальный оркестр в Античном театре Лиона
17.10 Ночь в музее
18.00 Итоговая программа «Контекст»
18.40 Х/ф «ВАЛЕНТИНА»
20.15 Хрустальный бал «Хрустальной Турандот» в честь Инны Чуриковой
22.05 Д/с «Подводная империя»

РОССИЯ 2

05.00, 04.15 Моя планета
07.00, 09.00, 12.00, 19.25 Большой спорт
07.20 Моя рыбалка
08.00 Язь против еды
08.35 Страна спортивная
09.20 Цена секунды
10.05 Х/ф «УЛЬТРАФИОЛЕТ» 16+
11.45 АвтоВести
12.20 Полигон
12.55 Мини-футбол. Чемпионат России. Финал
14.55 Д/ф «Спецназ»
15.50 Х/ф «ОХОТНИКИ ЗА КАРАВАНАМИ» 16+
19.55 Футбол. Чемпионат Европы. Молодежные сборные. Россия - Нидерланды
21.55 Формула-1. Гран-при Канады
00.15 Футбол. Чемпионат Европы. Молодежные сборные. Германия - Испания

Домашний

06.30 Холостяки 16+
07.00, 18.50, 23.00 Одна за всех 16+
07.30, 06.00 Друзья по кухне 12+
08.00 Полезное утро 0+
08.30 Х/ф «ВОЛШЕБНАЯ ЛАМПА АЛАДДИНА»
10.00 Дачные истории 0+
10.30 Х/ф «ЛЮБИМАЯ ЖЕНЩИНА МЕХАНИКА ГАВРИЛОВА»
12.00 Мужская работа 16+
12.30 Х/ф «НОВОЕ ПЛАТЬЕ КОРОЛЁВОЙ» 16+
14.20 Х/ф «ЗНАК ИСТИННОГО ПУТИ» 16+
18.00 Т/с «ОТЧАЯННЫЕ ДОМОХОЗЯЙКИ» 16+
19.00 Х/ф «ДЖЕЙН ЭЙР» 12+
23.30 Х/ф «КРЁСТНЫЙ ОТЕЦ»
02.40 Х/ф «СПЕЦКОР ОТДЕЛА РАССЛЕДОВАНИЙ» 16+

РЕН

05.00 Х/ф «ИЛЛЮЗИЯ УБИЙСТВА» 16+
05.20 Х/ф «МАМА НЕ ГОРЮЙ» 16+
07.00 Х/ф «МАМА НЕ ГОРЮЙ-2» 16+
09.00 Х/ф «ЭЛЕКТРА» 16+
11.00 Х/ф «МУМИЯ» 12+
13.20 Х/ф «МУМИЯ ВОЗВРАЩАЕТСЯ» 12+
15.45 Х/ф «НА СТРАЖЕ СОКРОВИЩ» 16+
17.40, 01.20 Поле битвы 16+
20.00 Х/ф «ВТОРЖЕНИЕ» 16+
21.45, 03.30 Х/ф «ЗМЕИНЫЙ ПОЛЕТ» 16+
23.45 Неделя 16+
00.50 Репортерские истории 16+

ТВ 3

06.00 Мультфильмы СМФ 0+
09.00 Т/с «МЕНТАЛИСТ» 12+

00.00 Х/ф «ДЕВУШКА, КОТОРАЯ ВЗРЫВАЛА ВОЗДУШНЫЕ ЗАМКИ» 16+
03.00 Х/ф «ЛИЦЕНЗИЯ НА БРАК» 12+
05.00, 05.30 Т/с «ТРЕТЬЯ ПЛАНЕТА ОТ СОЛНЦА» 12+

ЛРТ
ЛЮБЕРЕЦКОЕ РАЙОННОЕ ТЕЛЕВИДЕНИЕ
ОХВАТ АУДИТОРИИ – СВЫШЕ 150000 ЧЕЛОВЕК!
на частоте телеканала "ПОДМОСКОВЬЕ"
ЕЖЕДНЕВНО в 08:00, 14:00, 20:00
По вопросам изготовления и размещения рекламы обращайтесь:
г. Люберцы, Октябрьский пр., д.123А
8 (498) 642 19 50

Июнь - перволетье

НАШ КАЛЕНДАРЬ

Сдала весна-красна свои права.
Благое лето в мир земной нисходит.
Все краски мира подарив природе,
Июнь себя на власть короновал.

Изобилует светом, яркими красками полевых и луговых цветов июнь. Он наполнен пением птиц, радостью обновления природы. Не случайно в древней Руси этот месяц получил имя чевец – красный.

Июнь – пик света, пик годичного цикла природы. И в народных календарях этому месяцу уделяется немало тёплых слов и рождено немало присловий. Пожалуй, главным из таких присловий является поучение: «Июнь пролежишь, зимой с сумой побежишь».

Празднование памяти святых угодников в народе всегда связывалось с циклами хозяйственных работ или с погодными прогнозами. Так, например, 2 июня отмечается память св. мученика Фалалея, который в земной жизни был врачом. А вот в народе ему дали имена огуречника и горошника. Считается, что посадка этих культур на Фалалея дает добрый урожай.

А уже 3 июня – Олёна – длинные льны. Сеяли лён и примечали, что если на Олёну ненастье, то и хорошей осени не жди. А вот 5 июня еще один огуречник – Леонтий. Не успел на Фалалея высадить огурцы, сажай на Леонтия, тоже урожай будет хороший.

Не жаловали наши предки-землеробы Ферапонтов день – 7 июня. «Ферапонт – худые росы». Считалось, что от ферапонтовой росы даже трава дикая ржавеет.

А 9 июня боялись хозяйки избы подметать: «На Федору не выноси из избы сору».

В этом году один из двунадесятых православных праздников Вознесение Господне выпадает на 13 июня. А 14 июня на Устинов день примечали: «Красно утро на Устина – жди красного налива ржи». Красны цветы и красны зори на Митрофанов день 17 июня. Митрофан дарит красный сарафан. А еще давали совет: «На Митрофана не ложись рано». Этот совет адресовался погодоведам: «Если к ночи южный ветер – яровым хороший рост»; «Коли с гнилого угла (с Прибалтики – *прим. автора*) ветер – жди ненастья».

Одну из самых скучных работ – прополку – «нагрузили» на Лариона 19 июня. Приговаривали: «Ларион – дурную траву с поля вон», «Поле полоть – руки колоть, а не полоть – хлеба не молоть».

«Фёдор Стратилат грозами богат». Это уже примета на 21 июня. А 22 июня на Кирилла земля отдает солнышку силу. Это светлейший день года.

Не успевает солнце отдохнуть.
Едва с зарей вечернею приляжет,
А тут уже и кочеты поют:
«Вставай и становись опять на стражу».

Согласно пасхалиям День Святой Троицы – Пятидесятница в этом году празднуется 23 июня. По всей Руси Божии храмы и дома украшались ветвями березы, цветами, а полы устилались духмяной луговой травой. Популярен был этот праздник в народе. А девушки водили хороводы.

Скоро, скоро Троица,
Земля травой покроется,
Скоро миленький приедет,
Сердце успокоится.

А на следующий день православные отмечают еще один большой праздник – День Святого Духа.

По русским месяцесловам, 25 июня солнцеворот. Солнце на зиму – лето на жару. В 16-17 веках этот момент оповещался колокольным звоном в храмах Кремля.

По сравнению с январем скорость солнца по орбите сокращается на тысячи километров. Но ведь это астрономы определили с помощью современных умных приборов. А наши предки и без всяких приборов подметили, что в день 29 июня, на Тихона, солнце идёт тише, говаривали в этот день: «Птахи затихают, сады отцветают». А 30 июня солнце затаивается, медлит в зените. Подмечали в эту пору: вечерняя радуга – к хорошей погоде, закат багровый – к ветру или буре.

Подготовил Герман ГРЕБЕННИКОВ

Взыскание задолженности за счёт ареста имущества налогоплательщика - должника!

Совместные рейды судебных приставов Люберецкого ОСП УФССП России по Московской области и сотрудников отдела урегулирования задолженности и обеспечения процедуры банкротства Межрайонной ИФНС России № 17 по Московской области вошли в повседневную практику. Целью таких рейдов является взыскание задолженности за счет ареста имущества налогоплательщика – должника.

30 апреля 2013 г., в ходе очередного рейда, приставы и сотрудники налоговой службы посетили один из торговых павильонов на Лыткаринском рынке, место осуществления предпринимательской деятельности должника – индивидуального предпринимателя. В отношении должника были предприняты все меры принудительного взыскания задолженности, однако налогоплательщиком задолженность не была погашена.

В результате был наложен арест на имущество индивидуального предпринимателя-должника, о чем был составлен Акт описи арестованного имущества. Арестованное имущество оставлено на ответственное хранение индивидуального предпринимателя. Следующая мера принудительного исполнения налоговых обязательств – это наложение службой судебных приставов ограничения на выезд за пределы Российской Федерации. В случае неисполнения налоговых обязательств арестованное имущество будет передано на реализацию.

Межрайонная ИФНС России № 17 по Московской области

Телефонный справочник Люберецкого района
Карта-схема «Всё в одном»
можно купить в редакции газеты «Люберецкая панорама»
г. Люберцы, ул. Кирова, д.57 Тел.: (495) 559-70-15
100 руб.

ИЗВЕЩЕНИЕ

Кадастровым инженером Ташкаевой Людмилой Семеновной, Московская область, г. Люберцы, Октябрьский проспект, д. 112, оф. 212, e-mail: mail@npf-bazis.ru, тел. 545-31-54, квалификационный аттестат № 13-10-19, в отношении земельного участка, расположенного по адресу: Московская обл., Люберецкий р-н, гп. Томилино, пос. Чкалово, ул. Карла Маркса, д. 268/270, выполняются кадастровые работы по образованию земельного участка, находящегося в государственной или муниципальной собственности.

Заказчиком кадастровых работ является Баграш Инна Васильевна, г. Москва, Открытое шоссе, д. 25, корп. 1, кв. 30, тел.: 8-926-205-06-43.

Собрание заинтересованных лиц по поводу согласования местоположения границы состоится по адресу: Московская область, г. Люберцы, Октябрьский проспект, д. 112, оф. 212 «01» июля 2013 г. в 14 часов 00 минут.

С проектом межевого плана земельного участка можно ознакомиться по адресу: Московская область, г. Люберцы, Октябрьский проспект, д. 112, оф. 212.

Возражения по проекту межевого плана и требования о проведении согласования местоположения границ земельных участков на местности принимаются с «30» мая 2013 г. по «01» июля 2013 г. по адресу: Московская область, г. Люберцы, Октябрьский проспект, д. 112, оф. 212.

Смежные земельные участки, с правообладателями которых требуется согласовать местоположение границы:

50:22:0040604:182, Московская обл., Люберецкий р-н, п. Томилино, п. Чкалово, ул. Карла Маркса, д.268/270;

50:22:0040604:187, Московская обл., Люберецкий р-н, п. Томилино, п. Чкалово, ул. Карла Маркса, д.264/266

При проведении согласования местоположения границ при себе необходимо иметь документ, удостоверяющий личность, а также документы о правах на земельный участок.

ТОМИЛИНСКИЙ ТЕАТР КУКОЛ «РАДУГА»

Репертуар на июнь:

«Сказки А.С. Пушкина»	05.06 ср	18-00
	08.06 сб	12-00
«Наш любимый Леопольд»	12.06 ср	18-00
	15.06 сб	12-00
«Невероятные приключения Чебурашки»	19.06 ср	18-00
	22.06 сб	12-00
«Лесное шоу»	26.06 ср	18-00
	29.06 сб	12-00

Адрес театра: п. Томилино, ул. Пушкина, 34
Проезд: маршрутка 411, 561, ост. «Театр Кукол» или «Завод «Алмаз»
Телефон для справок: 8-903-793 28 31
Сайт: www.teatr-raduga.ru
Дорогие зрители! Ждем вас у нас в театре!

Эко Нат легкий, стильный потолок
ЗАКАЗ, ДОСТАВКА, МОНТАЖ
продажа комплектующих от производителя
НАТЯЖНЫЕ ПОТОЛКИ
Германия 5-15 м² 8600 р.
Россия 5-15 м² 6900 р.
8-495-225-33-37
8-903-744-35-07
8-925-506-85-52
ПРИГЛАШАЕМ К СОТРУДНИЧЕСТВУ ПРОРАБОВ
Акции на www.econat.ru

ГОРОДСКАЯ ЛЮБЕРЕЦКАЯ РИТУАЛЬНАЯ СЛУЖБА
РИТУАЛЬНЫЕ ПРИНАДЛЕЖНОСТИ
УСЛУГИ КАТАФАЛКА
ВЫСОКОЕ КАЧЕСТВО ОБСЛУЖИВАНИЯ
КОНСУЛЬТАЦИИ БЕСПЛАТНО
500-80-90 974-38-68
554-24-38 792-15-25
КРУГЛОСУТОЧНО
+ ПЕРЕВОЗКА ТЕЛ УМЕРШИХ В МОРГ
+ КОМПЛЕКС УСЛУГ ПО ОФОРМЛЕНИЮ КРЕМАЦИИ И ЗАХОРОНЕНИЯ
+ БАЛЬЗАМИРОВАНИЕ НА ДОМУ

SIGAL ЦЕНТР МИКРОФИНАНСИРОВАНИЯ
общество с ограниченной ответственностью г. Люберцы
срочное оформление
ДЕНЬГИ ДО ЗАРПЛАТЫ ДО ПЕНСИИ
- на развитие бизнеса - на участие в тендерах - на неотложные нужды
-на образование - автозайм - на улучшение жилищных условий
(материнский капитал)
в соответствии с ФЗ № 256 от 29.12.06 (распоряжение средствами материнского капитала)
г. Люберцы, ул. Смирновская, д. 23, 3 этаж
(495) 567-43-50; 8 (916) 014-00-85
г. Лыткарино, ул. 5-й мкр., 2 квартал, д. 15, офис 53
8 (495) 567-44-80
8-800-500-1000 Звонки по России бесплатно | www.ukcm.ru |

ОФИЦИАЛЬНЫЕ ДОКУМЕНТЫ

ИНФОРМАЦИОННОЕ СООБЩЕНИЕ

Администрация муниципального образования Люберецкий муниципальный район Московской области сообщает, что аукцион по продаже муниципального имущества, с подачей предложений о цене имущества в открытой форме, назначенный на 28 мая 2013 года по адресу: Московская область, г. Люберцы, Октябрьский проспект, д. 190 признан несостоявшимся.

Продавец муниципального имущества:
Администрация муниципального образования Люберецкий муниципальный район Московской области.
Выставленное на аукцион муниципальное имущество:

ЛОТ № 1
- Жилые помещения в 17-этажном жилом доме, 2008 года постройки - квартира трехкомнатная общей площадью жилых помещений 74,5 кв.м., с внутренней отделкой. Наличие обременений имущества, предназначенного к приватизации (продаже): - нет.
Месторасположение: Московская область, г. Люберцы, проспект Победы, дом 14, кв. 5, этаж 3.
Начальная цена продажи согласно отчету об оценке рыночной стоимости № 067-4 от 05.04.2013 г.: - 6 057 000 (шесть миллионов пятьдесят семь тысяч) рублей с учетом НДС (18%);
Для участия в аукционе по продаже муниципального имущества заявки не поступили.

ЛОТ № 2
- Жилые помещения в 17-этажном жилом доме, 2009 года постройки - квартира 2-комнатная общей площадью жилых помещений 60,3 кв.м., без внутренней отделки.
Наличие обременений имущества, предназначенного к приватизации (продаже): - нет.
Месторасположение: Московская область, г. Люберцы, ул. Преображенская, дом 6, корпус 2, кв. 208, этаж 5.
Начальная цена продажи согласно отчету об оценке рыночной стоимости № 067-3 от 05.04.2013 г. составляет: - 4 867 000 (Четыре миллиона восемьсот шестьдесят семь тысяч) рублей с учетом НДС (18%);
Для участия в аукционе по продаже муниципального имущества заявки не поступили.

ЛОТ № 3
- Жилые помещения в 17-этажном жилом доме, 2009 года постройки - квартира 2-комнатная общей площадью жилых помещений 60,3 кв.м., без внутренней отделки.
Наличие обременений имущества, предназначенного к приватизации (продаже): - нет.
Месторасположение: Московская область, г. Люберцы, ул. Преображенская, дом 6, корпус 2, кв. 140, этаж 4.
Начальная цена продажи согласно отчету об оценке рыночной стоимости № 067-2 от 05.04.2012 г. составляет:- 4 867 000 (Четыре миллиона восемьсот шестьдесят семь тысяч) рублей с учетом НДС (18%);
Для участия в аукционе по продаже муниципального имущества заявки не поступили.

ЛОТ № 4
- Жилые помещения в 17-этажном жилом доме, 2009 года постройки - квартира 2-комнатная общей площадью жилых помещений 60,3 кв.м., без внутренней отделки.
Наличие обременений имущества, предназначенного к приватизации (продаже): - нет.
Месторасположение: Московская область, г. Люберцы, ул. Преображенская, дом 6, корпус 2, кв. 80, этаж 5.
Начальная цена продажи согласно отчету об оценке рыночной стоимости № 067-1 от 05.04.2013 г. составляет: - 4 867 000 (Четыре миллиона восемьсот шестьдесят семь тысяч) рублей с учетом НДС (18%);
Для участия в аукционе по продаже муниципального имущества заявки не поступили.

ЛОТ № 5
- Жилые помещения в 17-этажном жилом доме, 2010 года постройки - квартира 2-комнатная общей площадью жилых помещений 70,8 кв.м., без внутренней отделки.
Наличие обременений имущества, предназначенного к приватизации (продаже): - нет.
Месторасположение: Московская область, г. Люберцы, Октябрьский проспект, дом 3, кв. 113, этаж 2.
Начальная цена продажи согласно отчету об оценке рыночной стоимости № 017-1 от 28.01.2013 г. составляет: - 7 190 000 (Семь миллионов сто девяносто тысяч) рублей с учетом НДС (18%);
Для участия в аукционе по продаже муниципального имущества заявки не поступили.

Администрация муниципального образования Люберецкий муниципальный район информирует население о предстоящем предоставлении земельного участка, отнесенного к категории «земли населенных пунктов», с местоположением: Московская область, Люберецкий район, пос. Малаховка, Быковское шоссе, около д. 37, площадью 300 кв.м., с видом разрешенного использования «под проектирование и строительство многофункционального торгового центра».

Заместитель Руководителя администрации В.И. Михайлов

Администрация муниципального образования Люберецкий муниципальный район информирует население о предстоящем предоставлении земельных участков, отнесенных к категории «земли населенных пунктов», в том числе:
- земельный участок с местоположением: Московская область, Люберецкий район, муниципальное образование г.п. Томилино, р.п. Томилино, мкр. Птицефабрика, площадью 2213 кв.м., с видом разрешенного использования «для временной автостоянки личного транспорта сотрудников компании»;
- земельный участок с местоположением: Московская область, Люберецкий район, муниципальное образование г.п. Томилино, р.п. Томилино, мкр. Птицефабрика, площадью 1117 кв.м., с видом разрешенного использования «для временной автостоянки личного транспорта сотрудников компании»;

Заместитель Руководителя администрации В.И. Михайлов

Администрация муниципального образования Люберецкий муниципальный район информирует население о предстоящем предоставлении земельного участка, отнесенного к категории «земли населенных пунктов», с местоположением: Московская область, Люберецкий район, г.п. Малаховка, ул. Интернациональная, ул. Карла Либкнехта, ул. Б. Кореневское шоссе, ориентировочной площадью 199 кв.м., с видом разрешенного использования «под реконструкцию воздушной линии ВЛ—0,4кВ от ТП-78».

Заместитель Руководителя администрации В.И. Михайлов

Администрация муниципального образования Люберецкий муниципальный район информирует население о предстоящем предоставлении земельного участка, отнесенного к категории «земли населенных пунктов», с местоположением: Московская область, Люберецкий район, пос. Малаховка, д. Пехорка, рядом с д. 27 А, площадью 700 кв.м., с видом разрешенного использования «для ведения дачного хозяйства».

Заместитель Руководителя администрации В.И. Михайлов

В газете «Люберецкая панорама»
СНИЖЕНИЕ ЦЕН!
Забронируйте место для Вашей рекламы
Т.: 8-495-559-70-15, 8-498-642-16-00 / 70, 8-910-430-96-82, Юлия
Наш сайт: www.luberpan.ru
e-mail: lubpan-reklama@ mail.ru
Строка (15 слов) – 300 руб.
В Рамке – 400 руб.
Скидки: 3 пуб. – 5%5 пуб. – 10%
8 пуб. – 15%

Формат	Цена, руб.
1/8	3 875
1/12	2 583
1/16	1 938
1/24	1 292
1/32	969
1/48	646

Подписывайтесь на “ЛЮБЕРЕЦКУЮ ПАНОРАМУ”!

Ф.СП-I

АБОНЕМЕНТ на газету / ~~журнал~~ **00480** (индекс издания)

Газета «ЛЮБЕРЕЦКАЯ ПАНОРАМА» (наименование издания) Количество комплектов 1

на 2013 год по месяцам:

1	2	3	4	5	6	7	8	9	10	11	12
						X	X	X	X	X	X

Куд□ (почтовый индекс) (адрес)

Кому: (фамилия, инициалы)

Доставочная карточка

ПВ	Место	Литер

На газету / ~~журнал~~ **00480** (индекс издания)

Газета «ЛЮБЕРЕЦКАЯ ПАНОРАМА» (наименование издания)

стоимость	Подписки	384 руб. 18 коп.	Количество комплектов	1
	Переадресовки			

На 2013 год по месяцам:

1	2	3	4	5	6	7	8	9	10	11	12
						X	X	X	X	X	X

Куда (почтовый индекс) (адрес)

Кому: (фамилия, инициалы)

Общественно-политическая газета «Люберецкая панорама». Издается с 27 февраля 2006 года. Выходит по четвергам.
Адрес редакции: 140005, г. Люберцы, ул. Кирова, 57.
Адрес издателя: 140005, г. Люберцы, ул. Кирова, 57.
Сайт газеты: www.lubpan.ru
Электронная почта: luberpan@yandex.ru

Главный редактор: ХАНСВЕРОВ Р.Х.
Зам. главного редактора: БОРИСОВА Э.В.
Ответственный секретарь: БОРИСОВ И.Е.
Главный бухгалтер: ПЛЮЩАКОВА Л.В.

Корреспонденты: ВОЛКОВА Е.А., КАБАНОВА Т.А., КОЛЕСНИКОВ Б.Б., САМЧЕНКО С.Г.
Вёрстка: КУЗЬМИЧЁВ М.А., ПЕКШЕВА Е.А.
Фото: КИРЮХИН К.Н.
Реклама: КАРЕВА Ю.В.
e-mail: lubpan-reklama@mail.ru
Телефоны: 559-70-15, 8(498)642-16-70, 8(498)642-16-00

Наш подписной индекс – 00480.
ISSN 2072-6201
Учредители: ГАУ «Люберецкое информационное агентство Московской области»; администрация муниципального образования Люберецкий муниципальный район Московской области; администрация городского поселения Люберцы Люберецкого муниципального района Московской области

Газета зарегистрирована в Управлении Роскомнадзора по Москве и МО. Свидетельство о регистрации ПИ № ТУ50-1242.
Отпечатано в ГУП «Ногинская типография», г. Ногинск, ул. Рабочая, д.115.
Тираж 20 000 экз. Сертифицирован Национальной тиражной службой.
Заказ № 374. Время подписания номера в печать по графику в 15.00. Номер подписан 29.05.2013 г. в 17.15. Объём – 6 п.л.

Мнение авторов публикаций может не совпадать с мнением редакции. При перепечатке материалов ссылка на газету «Люберецкая панорама» обязательна. Рукописи не рецензируются и не возвращаются. Редакция в переписку не вступает.
Цена свободная.
Ответственность за содержание рекламы несет рекламодатель.
© Люберецкая панорама, 2006 – 2013

Наша любимая школа

ПОСЛЕДНИЙ ЗВОНОК

В конце учебного года в 11 классах звенит последний звонок. Это очень большой праздник. Но, кажется, не менее важным является праздник, который проводится в 4-х классах: «Прощание с начальной школой».

Четыре года прошли незаметно, с сентября ребята станут учениками основной школы – пятиклассниками. Много приложили сил, стараний учителя, родители, ученики 4 «Б» класса Люберецкой средней школы № 7 (директор С.А. Лалакина), чтобы праздник запомнился надолго.

Ярким моментом стало то, что мероприятие началось уже на улице. Вступительное слово классного руководителя Ирины Михайловны Злобиной завершилось тем, что каждый загадал желание, и все дружно выпустили в небо разноцветные шарики. Во время праздника, который продолжился в актовом зале, проявили свои таланты все. Особенный восторг вызвал у всех шумовой оркестр. Равнодушных не было: пели, плясали, играли на музыкальных инструментах – ведь ребята давно стали одним дружным коллективом. Вот что говорят они о своем классе и о своей школе.

Софья Гаврилова: «За четыре года мы стали семьей. Мы вместе переживали печальные времена и вместе радовались успехам. В последней четверти нам повезло, мы познакомились с учителями, которые будут учить нас в 5 классе. Теперь я не боюсь идти в сентябре в школу».

Данила Сакулин и Данила Качармин: «Моя школа маленькая и светлая, в ней нет огромных коридоров, поэтому здесь очень уютно. Больше всего мне нравится наш кабинет, в котором я проучился четыре года. Я к нему уже привык. Наш класс очень дружный. У нас было много интересных мероприятий. Мы – юные инспекторы движения. Наш класс завоевал почетное звание «Лучший класс 2012-2013 учебного года».

Юлия Резцова: «Я люблю свою родную Люберецкую школу № 7 за то, что там работают прекрасные учителя, которые дарят нам свои знания, хотят, чтобы мы выросли добрыми, трудолюбивыми, ответственными. Они умеют объяснить, рассказать свой предмет так, что мы с большим интересом готовим домашнее задание, ждем с нетерпением начала урока и не замечаем, как быстро он проходит. Поэтому я и мои одноклассники – мы стремимся получить знания, хотим вырастить образованными людьми, которые принесут пользу Родине».

Ирина Малейко: «Я люблю свою школу за то, что здесь хорошие учителя и отличные друзья. Мне так интересно на каждом уроке узнавать что-то новое, нравится быть в команде ЮИД, изучать правила дорожного движения и участвовать в разных конкурсах».

Семен Савлук: «Я люблю свою школу: она помогает мне стать сильным, дает новые знания и подарила замечательных друзей».

Данила Беляков: «У нас самые лучшие учителя: они учат доброте, честности и справедливости».

Виктория Рвачева и Дарья Ганиуллина: «Нам нравятся наши учителя. Они учат нас быть грамотными и с уважением относиться друг к другу».

Михаил Фетисов: «Сейчас у моего класса новые преподаватели по разным предметам. Мне они нравятся. С этими учителями мы будем вместе еще много лет, до окончания школы. Для меня и моих одноклассников наша школа – второй родной дом».

Ирина РЕЗЦОВА,
заместитель директора
по воспитательной работе
Люберецкой школы № 7

С Днём рождения!

Администрация района сердечно поздравляет славных представителей Люберецкого муниципального района, которые в эти дни отмечают свой день рождения

27 МАЯ

Е.Б. Лахмар – начальник Люберецкого отдела Управления Федеральной регистрационной службы по Московской области

28 МАЯ

М.В. Сенянский – директор ЗАО «ТЕНЗО-М», депутат Совета депутатов г.п. Красково

Н.Н. Борисова – главный врач Люберецкого противотуберкулезного диспансера, **юбилей**

М.У. Курмаев – учредитель ЗАО «Хоббит»

В.А. Зотов – начальник НИЦ-ЭРАТ г. Люберцы ФГУ «ЦНИИ Министерства обороны России», **юбилей**

29 МАЯ

А.В. Беребнёва – председатель Люберецкого отделения общественного объединения «Подвиг»

30 МАЯ

Ю.А. Холев – генеральный директор ООО «Грант»

А.Н. Топорков – генеральный директор ЗАО «Сервислифт»

31 МАЯ

Н.К. Мочалова – Почётный гражданин Люберецкого района

В.Д. Максимова – директор ООО «Кондитерская фабрика «Волшебница», **юбилей**

1 ИЮНЯ

О.В. Крамина – заведующая МДОУ «Детский сад № 6»

Т.С. Драйчук – директор МОУ «Детская музыкальная школа № 4»

Т.Н. Слугина – директор МОУ «Детская музыкальная школа № 2»

В.А. Сычев – директор МУК «Дом культуры имени Ухтомского»

2 ИЮНЯ

А.П. Швец – директор МОУ «Школа-интернат для слабовидящих»

С.В. Анпилогова – председатель первичной организации № 8 Люберецкого общества инвалидов

Ю.И. Иванова – главный редактор ООО «ЛРТ»

Поздравляем!

Поздравляем коллегу и старшего друга **Алексея Алексеевича КАПРАНЕНКО** с замечательной наградой – Знаком отличия «За заслуги перед Люберецким муниципальным районом»! Желаем дальнейших успехов в воспитании подрастающего поколения и работе на благо родного района и города.

Также поздравляем администратора ДК «Искра» **Нину Владимировну КОНУРИНУ** с вручением ей Знака отличия «Признательность за труд»!

Общественная приемная депутата Совета депутатов города Люберцы Д.А. Крестинина

***

Поздравляю замечательный коллектив Люберецкого управления социальной защиты населения Министерства социальной защиты населения Московской области с Днем социального работника!

В изменчивом мире, где все неустойчиво,
Где завтра – неясно, сегодня – не вечно,
Я все же желаю вам жить
Так солнечно, так ярко и человечно,
Что к этому свету другие потянутся,
У каждого станет на сердце теплее.
И тьмы в этом мире совсем не останется,
Ведь вы его делаете лучше, светлее!

С уважением и благодарностью,
З.И. ГОМАНОВА,
ветеран педагогического труда

Ничья с лидером

ФУТБОЛ

Матч ФК «Люберцы» с «Олимпиком» из Мытищ впервые в сезоне состоялся на центральном стадионе «Торпедо» в Люберцах в понедельник, 27 мая.

Перед болельщиками предстал обновлённый стадион, на котором установлены 400 индивидуальных пластиковых сидений и информационное табло. ФК «Люберцы» старается сделать пребывание болельщиков на матчах более комфортным. Матч с лидером прошел в напряженной борьбе, наши ребята, пропустив мяч на 31 минуте, сумели сравнять счет во второй половине матча, и сделал это Павел Арбеков на 83 минуте.

После этого матча люберецкая команда закрепилась на 7-й строчке турнирной таблицы.

Турнирная таблица

	Команда	И	О
1	ФК Олимпик	7	19
2	Олимп	7	16
3	ФК «Коломна-2»	7	14
4	Витязь-М	7	13
5	Титан	7	13
6	СтАрс	6	12
7	**ФК «Люберцы»**	**7**	**11**
8	Ока Ст.	7	10
9	ФК Луховицы	7	10
10	ФК Истра	7	9
11	Квант	6	9
12	Зоркий	7	8
13	ФК Знамя	6	7
14	ФК Долгопрудный-2	7	2
15	Ока Бел.	6	1
16	ФК «Сатурн»	7	0

3 июня ФК «Люберцы» проведет гостевой матч в Долгопрудном против ФК «Долгопрудный-2».

Валентин КОЖУХАНЦЕВ