8 СЕНТЯБРЯ – ВЫБОРЫ ГУБЕРНАТОРА МОСКОВСКОЙ ОБЛАСТИ

ДАТА: 8 СЕНТЯБРЯ – ЕДИНЫЙ ДЕНЬ ГОЛОСОВАНИЯ

с. 7, 8

«СТРОИТЕЛЬНАЯ НЕДЕЛЯ МОСКОВСКОЙ ОБЛАСТИ – 2013»

С 6 по 8 августа 2013 года на территории МВЦ «Крокус Экспо» пройдет XV Международная отраслевая выставка «Строительная неделя Московской области – 2013».

ВНИМАНИЮ РАДИОСЛУШАТЕЛЕЙ

8 августа в 18.10 на Люберецком радио проводится прямой эфир с участием генерального директора ОАО «ЛГЖТ» **М.К. Азизова**.

Свои вопросы вы можете задать как в ходе передачи, так и заранее – по телефонам:
8-495-554-00-25; 8-495-554-00-22; 8-495-554-55-72

ВОПРОС НОМЕРА: ВАШ НАКАЗ ГУБЕРНАТОРУ?

с. 2

ИЗДАЕТСЯ С 27 ФЕВРАЛЯ 2006 ГОДА

ОБЩЕСТВЕННО-ПОЛИТИЧЕСКАЯ ГАЗЕТА ЛЮБЕРЕЦКОГО РАЙОНА И ГОРОДА ЛЮБЕРЦЫ

ЛЮБЕРЕЦКАЯ ПАНОРАМА

РЕКОМЕНДУЕМАЯ РОЗНИЧНАЯ ЦЕНА 9 РУБ.

№ 29 (447) ЧЕТВЕРГ, 1 АВГУСТА 2013 ГОДА | WWW.LUBPAN.RU | ПОДПИСНОЙ ИНДЕКС 00480

О выборах губернатора Московской области

По данным избирательной комиссии Московской области, на 31 июля кандидатами на должность губернатора Московской области зарегистрированы: Андрей Юрьевич Воробьев («Единая Россия»), Надежда Анатольевна Корнеева («Патриоты России»), Александр Леонидович Романович («Справедливая Россия»), Константин Николаевич Черемисов (КПРФ), Максим Андреевич Шингаркин (ЛДПР). Вопрос о регистрации Геннадия Владимировича Гудкова, выдвинутого партией «Яблоко», Мособлизбирком рассмотрит 1 августа.

8 сентября жители Подмосковья выберут нового губернатора. От вашей активности, дорогие читатели, будет зависеть успех выборов!

Люберецкое информагентство

Школа волонтёров

С 4 по 7 августа 2013 года в Военно-патриотическом центре «Офицерское собрание» пройдет отбор и подготовка команды волонтеров для работы на Международном авиационно-космическом салоне МАКС-2013.

Организаторами школы волонтеров выступают Московская областная организация «Российский союз молодежи» совместно с ОАО «Авиасалон» и администрацией г.о. Жуковский при поддержке Военно-патриотического центра «Офицерское собрание».

Школа волонтёров пройдет в 2 потока – 4-5 и 6-7 августа. В результате работы школы будет отобрана команда из 300 волонтёров, которым предстоит проявить себя на Международном авиационно-космическом салоне МАКС-2013, который пройдет с 27 августа по 1 сентября в г. Жуковский.

Школа будет работать ежедневно с 10.00 до 19.00 по адресу: Московская область, Раменский район, дер. Вялки, ул. 1-я Железнодорожная, д. 30, Военно-патриотический центр «Офицерское собрание».

Алена НИКИТИНА,
заместитель председателя МОО РСМ

Наташинский парк: воздвигнута арка

Обновленный Наташинский парк будет встречать люберчан изящной металлической аркой, украшенной электрическими светильниками в виде огромных белых шаров.

Воздвижение опорных колонн будущих парковых ворот состоялось 30 июля в полдень. Без всякой торжественности, почти буднично, бригада строителей, электриков и маляров ООО «Фирма Ф.Ф.» во главе с гендиректором Д.Д. Федяем буквально на руках подняла и прочно закрепила анкерами в свежем железобетоне высокие стальные ажурные колонны. Теперь предстоит смонтировать горизонтальное перекрытие ворот и подключить к сети венчающие конструкцию светильники. К тому моменту, как читатель получит этот номер «Люберецкой панорамы», монтаж арки будет уже завершен.

Фото Светланы Самченко

Продолжение темы на стр. 11

С Днём ВДВ, десантники!

2 августа 1930 г. на военных учениях под Воронежем была осуществлена первая высадка парашютного подразделения. Сейчас эти войска считаются элитой российской армии.

«Крылатая пехота», «голубые береты» — какими только эпитетами ни награждали гвардейцев-десантников, но всегда, во все времена неизменно оставались сила, мужество и надежность людей, живущих по принципу: «Никто, кроме нас!»

Сердечно поздравляем десантников Люберецкого района с праздником!

ЧИТАЙТЕ В НОМЕРЕ:

32 двойни зарегистрировано в районе

Начальник Люберецкого управления ЗАГС Е.В. Бакашина – о результатах работы за полугодие.

| с. 12

Откажитесь от курения!

Наш корреспондент побывал на конференции онкологов в г. Санкт-Петербурге.

| с. 14

Доноры спасают жизнь

3 августа в Люберцах проводится День донора.

| с. 17

МОСКОВСКИЙ ГОСУДАРСТВЕННЫЙ ИНДУСТРИАЛЬНЫЙ УНИВЕРСИТЕТ

Лицензия № 1929 от 05.10.11 г. Гос. аккредитация №001350 от 23.06.08 г.

ОБЪЯВЛЯЕТ О ПРИЕМЕ НА ЗАОЧНОЕ ОБУЧЕНИЕ С ПОМОЩЬЮ **ДИСТАНЦИОННЫХ ТЕХНОЛОГИЙ** ПО СЛЕДУЮЩИМ НАПРАВЛЕНИЯМ, СООТВЕТСТВУЮЩИМ СПЕЦИАЛЬНОСТЯМ

(495) 973-06-46

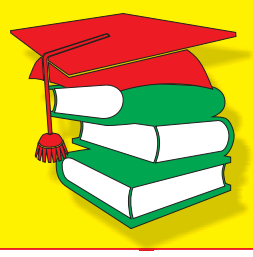

ВЫСШЕЕ ОБРАЗОВАНИЕ (и второе высшее образование)

- Наземные транспортно-технологические комплексы (**АВТОМОБИЛИ**)
- **МЕНЕДЖМЕНТ**. Производственный. Финансовый. Управление малым бизнесом. Логистика
- **ТЕПЛОТЕХНИКА И ТЕПЛОЭНЕРГЕТИКА**
- **АВТОМАТИЗАЦИЯ ТЕХНОЛОГИЧЕСКИХ ПРОЦЕССОВ И ПРОИЗВОДСТВ**
- **ПРИКЛАДНАЯ ИНФОРМАТИКА**
- **БИЗНЕС-ИНФОРМАТИКА**. Архитектура предприятия
- **УПРАВЛЕНИЕ ПЕРСОНАЛОМ**
- **ЮРИСПРУДЕНЦИЯ**. Различные профили
- **МАШИНОСТРОЕНИЕ**
- **ЭКОНОМИКА**. Экономика предприятий и организаций. Бухучет, анализ и аудит. Финансы и кредит. Налоги и налогообложение.

Реклама

НОВОСТИ

Поддержим Коломенский кремль!

В рамках проекта «Россия 10» стартовал второй тур голосования, который завершится 1 сентября. По его итогам из 80 отобранных объектов в списке участников останутся главные достопримечательности России.

Вам просто надо набрать в поисковике «Россия 10» и проголосовать за Коломенский кремль. Число проголосовавших уже превысило 17,5 миллиона человек. Всего за две секунды вы увеличите это количество еще на одного человека. Торопитесь!

Выборы в Краскове: кандидатов стало меньше

По сообщению избирательной комиссии Московской области, на 30 июля заявил о своем участии в выборах главы г.п. Красково 21 человек. На 31-е зарегистрированы кандидатами на должность главы г.п. Красково: В.А. Бызов (КПРФ), В.В. Губин («Единая Россия»), Е.В. Косых (ЛДПР), В.М. Волков, Е.В. Кузнецов. В регистрации по законным основаниям отказано: С.П. Быкову («Справедливая Россия»), А.В. Лапынину, М.Н. Плугиной, А.В. Сыскову («Зеленые»), Г.О. Успенскому («Российская партия пенсионеров»), А.В. Яушеву. В Территориальной избирательной комиссии идет проверка представленных документов с последующим решением о регистрации других кандидатов.

Чемпионат вертолётчиков

С 8 по 11 августа на аэродроме Борки (Кимры) в Тверской области проводится чемпионат России по вертолетному спорту. Особенно интересная программа ждет зрителей 11 августа. Приглашаем люберчан побывать на этом зрелищном мероприятии!

Федерация вертолетного спорта РФ благодарит Совет депутатов г. Люберцы, его председателя С.Н. Антонова и депутата В.Г. Криворучко за помощь в восстановлении медали имени А.М. Черемухина, которой будут награждаться победители чемпионата.

Ураза-байрам в Малаховке

Подходит к окончанию строгий пост ураза у мусульман, который будет ознаменован праздником Ураза-байрам **8 августа**. Правительством Московской области утверждены места проведения праздничной молитвы. Для мусульман нашего района это два адреса: г.п. Малаховка, КДЦ «Союз» и мечеть в деревне Вялки (на границе г.п. Красково и Раменского района).

Вниманию малообеспеченных семей

Отдел по делам семьи и детей Люберецкого управления соцзащиты населения сообщает, что в связи с подготовкой детей к школе выплата ежемесячного пособия на ребенка (детей) за сентябрь 2013 года будет произведена в августе 2013 года (одновременно с выплатой за август).

МФЦ: все госуслуги в одном окне

Уважаемые люберчане! В конце августа в рамках губернаторской программы «Наше Подмосковье» состоится открытие многофункционального центра по оказанию государственных и муниципальных услуг.

В МФЦ по запросу можно будет получить архивные справки, документы по земельным вопросам, по организации розничного рынка, аренды нежилых помещений и т.д. В процессе работы МФЦ перечень оказываемых госуслуг будет расширяться.

В 2014 году планируется открыть МФЦ в городских поселения Томилино, Малаховка, Красково, Октябрьский.

В ОБЪЕКТИВЕ – УПРАВЛЯЮЩИЕ КОМПАНИИ

Нам здесь жить!

Как уже сообщала наша газета, в правительстве Московской области состоялось совещание с участием руководителей 723 управляющих компаний. Провел его руководитель региона А.Ю. Воробьев. Он заявил, что власти Московской области к 1 сентября подготовят меморандум о работе управляющих компаний. Подписать его должны будут руководители управляющих компаний и главы муниципалитетов, за нарушение договора они будут нести ответственность.

…В лицее № 15 прошла встреча представителей администрации г. Люберцы с жителями седьмого и восьмого микрорайонов по вопросам ЖКХ и благоустройства.

На встрече присутствовали: начальник управления ЖКХ Б.К. Кориновский, депутат Совета депутатов города Люберцы В.Г. Криворучко. Были приглашены представители управляющих компаний – генеральный директор УК «Альтернатива Профи» Е.М. Шамаева и управляющий службы эксплуатации объектов ООО «Пик-Комфорт» А.С. Мелихов, а также представитель застройщика – группы компаний ПИК – О.В. Шашков. Они ответили на вопросы населения.

Много вопросов касалось предоставления коммунальных услуг в заселяемых домах и их оплаты.

– Въехали в новую квартиру в мае. В доме регулярно отключают электричество. Счетчики еще не установлены. Будет ли делаться перерасчет по факту недопоставки услуг?

Бронислав Казимирович Кориновский ответил:

– Перерасчет производится, согласно постановлению правительства № 354, при суммарном времени отключения электричества восемь и более часов в месяц – в конце года. К каждому случаю непредоставления коммунальных услуг надо подходить индивидуально.

– В связи с подключением к новой котельной в октябре 2012 года в доме несколько раз отключали отопление. Но перерасчет при этом не производился.

– Стоимость поставляемого в отопительный сезон тепла делится на 12 месяцев года, и каждый месяц платится 1/12 часть. То есть мы платим за тепло, уже полученное в предыдущий отопительный сезон. А что касается перерасчета, то время отключения отопления вписывается в нормы, при которых перерасчет не производится.

Молодую семью с детьми (Комсомольский пр., дом № 12) также интересовал вопрос, когда прекратятся регулярные отключения электричества, причем без предварительных объявлений. При таких внезапных отключениях портится бытовая техника, не работает лифт, невозможно вывезти детскую коляску.

Строители заверили, что по окончании перевода домов на постоянную схему электроснабжения проблемы с отключением прекратятся. Срок – 31 августа.

По вопросам благоустройства территории строящихся микрорайонов тоже возникло немало вопросов.

– Недавно открылся детский сад «Золотой ключик». Рядом вырыт котлован. Почему котлован ничем не огорожен? Когда будет заасфальтирована дорога, идущая от пр. Гагарина до Комсомольского проспекта?

О.В. Шашков, представитель группы компаний ПИК, пообещал, что котлован огородят. Правда, вопрос об асфальтировании дороги остался открытым. Та дорога, по которой жители ходят сейчас, будет ликвидирована. Территорию детского сада решено расширить и огородить вместе со школой общим забором.

Жители дома № 12 по Комсомольскому проспекту попросили обтянуть сеткой коробку для мини-футбола, так как во время игры мяч часто вылетает за ограждение.

Представитель компании-застройщика обещал до конца августа привести в порядок спортивную и детскую площадки.

Жительница дома № 9 по проспекту Гагарина:

– Пока придомовые объекты – площадки, парковки, внутриквартальные дороги – не приняты на баланс управляющей компанией, за их состояние отвечает застройщик?

Б.К. Кориновский ответил, что все вопросы и претензии по поводу недоделок надо направлять в управляющую компанию. А та передаст их застройщику и проследит, чтобы все было исправлено. О.В. Шашков добавил, что по вторникам и пятницам, когда он проводит совещание, можно обращаться в штаб компании-застройщика.

Еще проблема – консьержи и видеокамеры на подъездах. Деньги собирали, а камеры или консьержа нет. На эти вопросы ответил А.С. Мелихов. Он сказал, что видеокамера и консьерж в подъезде – это дополнительная услуга. Для этого необходимо согласие минимум 51 процента жильцов.

Было задано еще множество разных вопросов: можно ли увеличить площадь и количество парковочных карманов; когда будет достроена поликлиника; кто должен перекрашивать стены в подъезде… Новоселы, а это почти треть северной стороны города, хотят видеть свой микрорайон чистым, ухоженным и удобным для проживания.

Татьяна БАРАКИНА
Фото автора

ВОПРОС НОМЕРА: Ваш наказ губернатору?

Е.П. МОИСЕЕВА,
Почетный ветеран Подмосковья, ветеран труда, заместитель председателя Совета ветеранов мкр. № 2 п. Калинина г. Люберцы:

– От имени всех пенсионеров города Люберцы Московской области даю наказ для нового губернатора Подмосковья, который будет избран 8 сентября 2013 года. Предлагаю установить губернаторскую надбавку к пенсии всем неработающим пенсионерам по примеру города Москвы.

Немало примеров, когда люди работали на одном московском предприятии, имеют одинаковый стаж, а пенсии получают разные, понятно, какие: в Москве – больше, в Люберцах – меньше. Хорошо бы устранить эту несправедливость. Возможно, для получения права на надбавку ввести понятие ценза оседлости (то есть проживание на территории области) – 10 лет. Подмосковные пенсионеры очень терпеливые люди, но помощь им необходима.

П.В. БАРСУКОВ,
житель г. Люберцы:

– Как говорится, самое ценное в жизни – здоровье. Все мы периодически нуждаемся в медицинской помощи и лекарствах. Но вот беда – по сравнению с прошлым годом в наших люберецких аптеках лекарства подорожали на 50-100%. Мне срочно понадобилось приобрести «Фраксипарин». Зимой этот препарат покупал за 1300 руб., в июле уже 2400! А курс – 2 упаковки. Можно, конечно, бегать по округе в поисках дешевых лекарств, но ноги болят, а лекарства нужны как раз для их лечения. Поэтому покупаю в ближайших аптеках в центре города. Каждая такая покупка вызывает стресс и, точно, здоровья не прибавляет.

Уважаемый губернатор! Прошу обратить Ваше внимание на дикий рост цен на лекарства. Если контролирующие органы бездействуют, то существует антимонопольная политика. Даже коммерческие аптеки не должны так спекулировать на здоровье люберчан.

В.К. ЖИГАРЕВ,
директор стадиона «Урожай», депутат Совета депутатов г.п. Томилино:

– В Томилине поселковая администрация построила для каждой школы спорткомплекс; практически во всех дворах открыты спортплощадки. На нашем стадионе всю зиму работает бесплатный каток для массового катания.

Но нам необходим современный физкультурно-оздоровительный комплекс (ФОК) с бассейном и искусственным льдом. Ведь мы – единственные в Подмосковье – сохранили команду по русскому хоккею и продолжаем развивать этот вид спорта. У нас создан детский коллектив танцев на льду: ребята, их родители и тренеры заинтересованы заниматься круглый год. Но это невозможно, и летом нам приходится арендовать столичные ледовые арены. ФОК позволил бы придать новый импульс физкультурно-оздоровительной работе с населением. Губернатор должен знать: поселку Томилино нужен спортивный комплекс!

Спасибо за отзывчивость!

Уважаемая редакция!

Позвольте через вашу газету сказать несколько добрых слов в адрес депутата Московской областной Думы Вячеслава Геннадиевича ГУБИНА.

В русском языке есть слово, обозначающее одну из самых важных черт характера. Это – отзывчивость. Природа дала нам слух, дающий возможность слышать прекрасную музыку и шум морского прибоя, пение птиц и смех ребёнка… Но чтобы услышать зов о помощи и отозваться на него, надо ещё обладать и слухом сердца, совести, всем тем, что делает человека настоящим человеком. Таким человеком является В. Губин – человек слова, дела и чести. Когда в дом приходит беда, очень важно, чтобы рядом оказался такой неравнодушный к чужой проблеме человек.

Вячеслав Геннадиевич! Большое спасибо Вам за помощь и поддержку, оказанную нашей семье. Будьте всегда здоровы, удачливы и благополучны.

Пусть Божия благодать и в дальнейшем помогает Вам совершать добрые дела на благо ваших избирателей.

С благодарностью и уважением,

семья
Ф.С. ЯКУШИНОЙ

Миграцию – в рамки закона

25 июля телезрители канала «Подмосковье» смогли увидеть программу известного телеведущего Владимира Соловьева «Прямой разговор». В ней он обсуждал с главой региона Андреем Воробьевым проблему миграции в области. Предлагаем вниманию читателей основные фрагменты этой передачи.

Владимир Соловьев:
– Тема нашего очередного разговора – проблема миграции в регионе. Но прежде по традиции напомним, что сделано с момента нашей последней встречи в студии. В прошлый раз мы обсуждали проблему производителей сельхозпродукции в области.

Андрей Воробьев:
– Нам удалось наладить регулярный сбыт продукции областных сельхозпроизводителей. Мы договорились с торговыми сетями. Подготовим соглашение о выделении специальной, так сказать, полки для подмосковных товаров. Я считаю, что это самая важная победа. Для тех, кто производит товары в Московской области, создан гарантированный канал реализации.

Теперь о мигрантах. На сегодня это одна из самых злободневных тем, актуальная для большинства районов Подмосковья. Поэтому урегулирование, ужесточение, наведение порядка здесь просто необходимо. И Москва, и Московская область регулярно проводят совместные мероприятия, рейды, в результате которых выдворяем сотни нелегальных мигрантов.

Хочу привести статистику: на сегодняшний день в Московской области зарегистрировано порядка 1 миллиона 100 тыс. мигрантов, и еще около 300 тысяч – это нелегалы. В Подмосковье будет открыт миграционный пункт, где незаконных мигрантов будут содержать до момента депортации из России. Это позволит достаточно оперативно отправлять задержанных.

По данным ФМС, в России около 79,5% от общего количества поставленных на миграционный учет составляют граждане стран СНГ: 52,6% являются гражданами Узбекистана (1,1 миллиона человек), Таджикистана (491 тысяча человек) и Украины (278 тысяч человек). За первые шесть месяцев в страну въехало 11,3 миллиона иностранцев, что на 9,9% больше по сравнению с 2012 годом. Наибольшее их число трудоустроено в строительстве (37,8%), сфере услуг (16,3%), обрабатывающей промышленности (10,2%) и торговле (7,8%).

Звонок в студию:
– Здравствуйте, Андрей Юрьевич. Это жительница деревни Кабаново Орехово-Зуевского района, председатель инициативной группы. Хотелось бы узнать, как решен вопрос с размещением пункта временного содержания нелегальных мигрантов в нашем населенном пункте? Наша позиция однозначно отрицательная – непедагогично открывать такое заведение рядом с колледжем по подготовке специалистов для сельского хозяйства и возводимым жилым микрорайоном.

Андрей Воробьев:
– Мы изучили данную проблему и, пойдя навстречу пожеланиям жителей, решили открыть спецприемник в другом месте: в помещениях бывшей воинской части в Егорьевском районе. Несмотря на то что предполагаемое место размещения изменилось, приемник начнет работать уже в этом году.

Реализуя требование, прозвучавшее в послании президента России, мы занимаемся подготовкой введения заграничных паспортов и виз мигрантам. Регулирование их въезда будет более жестким.

Владимир Соловьев:
– С другой стороны, мигранты – несчастные люди. Их привезли сюда как рабов. На них бессовестно зарабатывают, их люто ненавидят, они ненавидят за это нас. Гастарбайтеры лишены возможности куда-то пожаловаться. Надо что-то делать, чтобы изменить данное положение вещей.

Андрей Воробьев:
– Сегодня 94% среди приезжих в Московской области – это граждане Узбекистана, Таджикистана, Киргизии. Основная причина того, что в городах и районах их стало слишком много: мигранты едут в Подмосковье не только работать, но и жить, перевозят к нам свои семьи. Не редкость, когда в «резиновых» квартирах проживают по 12-14 человек. Кто-то ведь сдает им эти помещения, не уплачивая ни копейки налогов за поднаем жилья.

Главный врач перинатального центра области:
– Хочу привести красноречивые данные: неуклонно растет число мигранток, которые рожают в наших роддомах. При этом они не имеют соответствующих документов, медицинских полисов. Нередки случаи, когда отказываются от малышей. Все это ложится непосильным бременем на медучреждения, ухудшает уровень обслуживания наших женщин.

Андрей Воробьев:
– Да, у нас в 2012 году около 5 тыс. женщин из Средней Азии родили детей. А еще – 11 тыс. ребятишек ходят в наши детские сады и школы. Процесс ассимиляции – он идет неуклонно, и это вопрос уже социокультурный.

Жительница микрорайона Новая Трехгорка города Одинцово:
– Андрей Юрьевич, приезжие зачастую ведут себя вызывающе, а местные участковые порой закрывают глаза на неподобающее поведение мигрантов на детских площадках, в парках. Какой выход из такой ситуации?

Андрей Воробьев:
– Подобных жалоб в Московской области, к сожалению, достаточно. Причина – в различии национальных культур и обычаев. Мы будем добиваться, чтобы подмосковная полиция усилила требовательность к участковым по выполнению ими своих обязанностей.

Водитель такси из Подмосковья:
– А когда наконец будет решена проблема с нелегалами-бомбилами? Качество предлагаемых ими услуг низкое, безопасность пассажиров абсолютно не обеспечивается. Не говоря уже о том, что они составляют нездоровую конкуренцию нам, профессионалам.

Андрей Воробьев:
– Необходимо дать возможность жителям России выполнять свои трудовые обязанности, предложить им достойную заработную плату. Если россиянину – водителю автобуса – надо платить 30 тыс. рублей, то для приезжего из Узбекистана достаточно 15 800 – вот и результат. Сейчас принято решение запретить нелегалам заниматься перевозкой людей, изымать у них ветхие, неисправные автомобили. Надо со всей строгостью спрашивать и с тех, кто за деньги продает мигрантам подложные документы. У некоторых приезжих их нет вообще.

Наш парламент принял закон, который разрешает деятельность только цивилизованных рынков, находящихся в капитальных строениях. Когда мы закрываем нелегальные рынки, там обнаруживаются очень страшные факты жизнедеятельности нелегальных мигрантов: полнейшая антисанитария, отсутствие каких-либо документов.

Мария Максакова, депутат Государственной Думы, солистка Мариинского оперного театра:
– Миграция не бывает желательной и нежелательной. Беда в том, что от нас уезжают хорошие специалисты, а приезжает низкоквалифицированная рабочая сила. Как изменить данную ситуацию?

Андрей Воробьев:
– Выход один – создавать рабочие места для высокоинтеллектуального труда, где наши граждане будут охотно работать за достойную зарплату.

ПОСЛЕСЛОВИЕ

Андрей Воробьев:
– Подводя итоги нашего сегодняшнего разговора, хочу подчеркнуть: ФМС, муниципалитеты, полиция, региональная власть, прокуратура – все мы совместными усилиями должны навести порядок. Надо не полениться, и тех, кто нелегально работает в наших городах и районах, проводить домой. Это в наших силах, это реально, и мы это обязаны сделать.

МНЕНИЯ:

В. РУЖИЦКИЙ, глава Люберецкого района и города Люберцы:

– Для нас очень важно, что проблемой миграции серьезно занялись на региональном уровне в лице врио губернатора А.Ю. Воробьева. Приток мигрантов из стран СНГ принял избыточный характер. Порой к нам приезжают молодые люди, не знающие языка, неадаптированные, неинтегрированные, без профессии, ведут себя неадекватно, вызывают раздражение у нашего населения. Мы обязаны реагировать.

Ф. ИБЯТОВ, председатель Попечительского совета региональной татарской автономии, депутат из Малаховки:

– Примечательно, что А.Ю. Воробьев указал на необходимость приведения в соответствие квоты тем, кто честно платит налоги, кто работает на производстве, кто строит современные дома и при этом решает социальные проблемы Подмосковья. И для них необходимо не только создавать человеческие условия для проживания, но и условия для духовного роста, ознакомления с местной культурой, а также условия для соблюдения религиозных обрядов. Этот вопрос наиболее актуален в канун праздника Ураза-байрам, который пройдет 8 августа.

Владимир РУЖИЦКИЙ: «Везёт тем, кто везёт!»

Пост главы Люберецкого района Владимир Петрович Ружицкий занимает с 2005 года.

В район он приехал по распределению по окончании Московского горного института в 1982 году, с тех пор его жизнь неразрывно связана с Люберецким районом и его жителями. О значимости труда и спорта, а также об успехах и проблемах Люберецкого района он поведал в интервью «НП».

Владимир Ружицкий считает, что все рабочие вопросы надо решать в рабочее время. Зачем грузить домашних?

? — Владимир Петрович, на посту главы Люберецкого района вы уже почти 8 лет. Как оцениваете свою работу?

— Оценку дать сложно, ее должен давать не я, а жители района. Самому мне сложно уйти от личного субъективного мнения: все-таки глава района — это не президент, имеющий под рукой Центробанк, оборону и прочие ведомства. Работа главы — муниципальная, но при этом на территории района много областных и федеральных учреждений. Их работой мы управлять не можем — можем лишь взаимодействовать. Но людей не сильно беспокоит, что глава не всевластен. Чуть что случилось, кто виноват? Глава!

Я до сих пор помню, как был избран главой в сентябре 2005 года. Еду как-то на работу по улице Электрификации, а асфальт там — как после бомбежки. Я и думаю: кто ж тут власть? Куда она смотрит?! Посмотрел в зеркало, а главный, оказывается, я…

С тех прошло достаточно времени — и посмотрите сейчас на ту улицу да и многие другие: там вполне приличный асфальт! Есть бордюры, клумбы, а ведь в Люберцах раньше вообще ни одной клумбы не было!

На мой взгляд, задача главы — организовать те структуры, которые находятся у него в подчинении, а работу прочих — грамотно скоординировать во благо жителей. У жителей района не должно быть «аллергии» на действия главы.

? — Ваша личная электронная почта уже около двух недель опубликована в Интернете. Много ли обращений?

— Обращаются очень много, в основном это вопросы ЖКХ, обустройства дворов, детских площадок, дорог. Электронная почта — это просто еще один канал обратной связи: ко мне обращения поступают и с телефона Единой диспетчерской службы, и в приемные — личную и электронную, а также в прямом эфире. Жители новых — строящихся — районов спрашивают, когда у них будут поликлиника, детский сад и прочие социально значимые учреждения. Причем я не хочу, чтобы люди думали, что к таким обращениям мы относимся несерьезно. Это не так, каждое письмо рассматривается, тема фиксируется, создается специальная карточка — все точно так же, как при личном обращении. Для нас человек, обратившийся через Интернет, не менее важен, чем тот, кто пришел на личный прием. Многие вопросы стало проще решить с приходом Андрея Юрьевича Воробьева: в рамках его программы «Наше Подмосковье: приоритеты развития» у нас в разы динамичнее стали решаться вопросы сокращения очереди в детсады, начал активно реконструироваться Наташинский парк. И так же во время личного общения жители стараются заручиться поддержкой главы региона — и это тоже сигнал к действию.

? — Не планируете ли вы для более детального освещения своей профессиональной деятельности вести, например, блог?

— Я понимаю, что сейчас вся молодежь в Интернете. Наверное, мы к этому придем. Пока не планирую, так как ведение блога — это все-таки время, а времени у меня не так много. Но это решаемый вопрос.

Обустройство детских площадок — один из главных вопросов на повестке дня. Стараниями властей полноценные детские площадки скоро появятся в каждом дворе Люберецкого района.

? — Предоставляет ли район какую-то альтернативу Интернету для молодежи? Например, развивается ли спорт?

— Люберцы вообще спортивный город — таким стал известен на всю страну, таким и остается. Мы стремимся, чтобы достойные спортивные площадки были даже во дворах. В нашем районе развивается много самых разных видов спорта. Здесь и баскетбол, и волейбол, и гимнастика. Наши гимнастки очень хорошо выступают на уровне области. Мы сейчас как раз верстаем проект пристройки гимнастического зала. То есть заниматься у нас есть где, но я считаю, что этого недостаточно. Поэтому мы планируем активно развивать спортивную тему. К следующему году построим ФОК, бассейн, сделаем ледовый комплекс. И вообще, я считаю, что спорта много быть не может. Молодежи много, наш район по численности населения сегодня — второй по региону.

? — А сами вы занимаетесь каким-либо спортом?

— Да, я в свое время занимался легкой атлетикой. Даже выступал за сборную горного института, где учился. Сегодня иногда в волейбол играю, зимой — на коньках, на лыжах, в том числе и горных. Я стараюсь по возможности всем, с кем общаюсь, привить любовь к спорту.

? — Как спортивный человек с активной жизненной позицией, как глава целого района, что бы вы посоветовали современным молодым людям?

Старт к обустройству Наташинского парка Андрей Воробьев и Владимир Ружицкий дали еще в мае. Уже в августе зона отдыха горожан предстанет во всей красе.

— Такая практика для меня не в новинку. Я еще с 1998 года обхожу школы — именно 11-е классы — и веду открытые уроки. Я объясняю ребятам устройство нашего государства, мы разговариваем на самые разные темы, и, конечно, дети задают вопросы. Но, как правило, я заканчиваю свое выступление фразой: «Везет тому, кто везет». Это вполне можно назвать девизом всей моей жизни. Например, если кто-то думает, что ему в чем-то не повезло, завидует и сравнивает, то этот человек, скорее всего, просто недостаточно упорно работает. Я знаю массу людей, в том числе это мои друзья, которые стараются, трудятся, «тащат и везут» — и действительно добиваются успеха. Надо просто не задавать вопросы, а стараться их решать.

? — Есть ли у вас собственный рейтинг часто задаваемых школьниками вопросов?

— Конечно, старшеклассников больше всего беспокоит вопрос: а что делать дальше? У кого-то уже есть мечта — стать врачом или летчиком, а кто-то на распутье. А ведь определиться со своей стезей очень важно. Например, если ты повар и смог научиться делать какие-то блюда лучше всех, то тебя обязательно рано или поздно пригласят в шикарный ресторан, где ты будешь реализовываться, получать достойный доход и удовольствие в придачу. Я всегда ребятам объясняю, что если мечтать, но при этом ничего не делать, то ничего хорошего из этого не получится. Нужно не только желать, но и усердно над желаемым работать.

? — А те молодые ребята, которые все-таки определились с профессиональной сферой, смогут трудоустроиться в родном районе? Что делается для того, чтобы ценные кадры не сбегали в Москву?

Особо значимые мероприятия, такие, как открытие детских садов, глава Люберецкого района посещает лично.

— У нашего района огромный кадровый потенциал. Мы имеем полтора десятка филиалов московских вузов, здесь же находится основное здание Российской таможенной академии. А вот удержать выпускников — это уже сложнее. Мы находимся совсем рядом с Москвой, и, конечно, кому-то ради высокой зарплаты проще поехать туда. Но практика показывает, что все эти поездки в столицу имеют цикличный характер.

У нас очень много примеров, когда выпускник уезжает в Москву, какое-то время впитывает знания, а потом возвращается в родной Люберецкий район. Он просто понимает, что и дома можно зарабатывать достойно и быть высококвалифицированным востребованным специалистом. Плюс у нас традиционно развита промышленность: пищевая, высокотехнологичные производства НПП «Звезда» и, конечно, вертолетные заводы. Мы всегда рады предоставить рабочие места. Есть нехватка кадров в социальной отрасли — это врачи и учителя. Специально, чтобы их привлечь, у нас разработана программа социального найма жилья и прочие бонусы. В общем, мы готовы делать все, чтобы наши кадры оставались у нас. Но молодежь имеет склонность «вырваться» куда-нибудь, а Москва, как любой мегаполис, манит.

? — А возникают ли какие-то проблемы у Люберецкого района в связи с тем, что он почти вплотную прилегает к Москве?

— Понимаете, у нас транзитный город. Через нас люди едут в Москву и из Москвы. Конечно, это рождает огромные пробки, в том числе и в черте города. Хотим мы того или нет, но мы прочно связаны с Москвой. Например, решил Собянин не пускать фуры на территорию Москвы, так они у нас все десятками и осели. Представляете, заезжаешь в свой двор, а там две-три фуры стоят?.. Благо, сейчас появилась программа по строительству парковок для большегрузов, и одна из первых в регионе была организована у нас. Но мы все равно предприняли дополнительные действия: уже скоро начнется реконструкция Октябрьского проспекта, будем увеличивать пропускную способность городских улиц. Также возлагаем надежды на проект развития наземного метро и строительства ТПУ. В общем, проблемы есть, но они решаемы.

? — Владимир Петрович, возвращаясь к вопросу о работе: у вас как у главы района и города ведь очень плотный график. Как ваша семья относится к этому?

— Моя работа всегда остается на работе. Я стараюсь семью не грузить, я не сторонник домашних обсуждений рабочих проблем. Если на работе что-то не так, то и решать это надо в рабочее время. Дома — другая жизнь, домашние вопросы, семейный отдых. А если вовлекать в рабочий процесс и домашних, то что за жизнь тогда получится? Всему свое место и время.

Элизабет КРЕЦ
«Наше Подмосковье»
№ 10 от 24 июля 2013 г.

Масштабная программа утверждена

ПОЧТИ 200 МИЛЛИАРДОВ РУБЛЕЙ БУДЕТ ПРИВЛЕЧЕНО НА РЕАЛИЗАЦИЮ ПРОГРАММЫ «ЭНЕРГОЭФФЕКТИВНОСТЬ И РАЗВИТИЕ ЭНЕРГЕТИКИ» В ПОДМОСКОВЬЕ

На заседании правительства Московской области 23 июля 2013 года утверждена масштабная программа «Энергоэффективность и развитие энергетики». Объем финансирования государственной программы – около 196 миллиардов рублей, источник финансирования – внебюджетные средства.

Необходимость разработки и реализации данной программы обусловлена рядом факторов. В частности, изношенностью основных энергофондов области – срок службы некоторых линий электропередачи достигает 80 лет, а кольцевой газопровод Московской области построен в 60-х годах 20-го века. Возрастные характеристики оборудования обусловливают ограниченную пропускную способность электрических и газовых сетей, повышенную загрузку подстанций, что затрудняет технологическое присоединение и, соответственно, развитие инфраструктуры Московской области опережающими темпами.

Немало проблем и у топливнозаправочного комплекса Подмосковья. Основная причина – неравномерное и нерациональное размещение автозаправочных комплексов, большинство из которых сосредоточенно внутри МКАД. Кроме того, в области слабо реализована культура энергоэффективности и энергосбережения – на крупных предприятиях, в сфере общественного транспорта, уличного освещения и т.д.

Программа включает в себя ряд подпрограмм: «Энергосбережение и повышение энергетической эффективности», «Развитие и модернизация электроэнергетики в Московской области», «Развитие газификации в Московской области», «Развитие топливозаправочного комплекса в Московской области».

В частности, по подпрограмме «Развитие и модернизация электроэнергетики» запланирован ввод питающих центров общей трансформаторной мощностью 18,5 тысяч МВА, линий электропередачи суммарной протяженностью почти 9 тысяч км.

Что касается газификации области, то будет введено более 300 км газовых сетей высокого давления и более 1000 км распределительных газопроводов в сельских населенных пунктах Московской области.

Цель реализации программы – снижение энергоемкости ВРП (валового регионального продукта) на 40% в 2020 по отношению к уровню 2007 года. Планируется снижение доли потерь электроэнергии в электрических сетях в общем объеме потребления электроэнергии к 2018 году с 16,5% до 13%. Уровень газификации населения в 2017 году планируется увеличить с 93% до 97%, а количество объектов топливозаправочного комплекса в 2018 году – увеличить на 26,7% относительно уровня 2012 года.

Реализация программы «Энергоэффективность и развитие энергетики» является важной составляющей масштабной губернаторской программы «Наше Подмосковье. Приоритеты развития». Ее основная задача – энерго- и ресурсообеспечение масштабного развития социальной сферы и всех отраслей экономики Подмосковья в ближайшие несколько лет.

На повестке дня – ЖКХ

Компания «Медиалогия» составила очередной медиарейтинг глав регионов в сфере ЖКХ за июнь 2013 года. Второе, почетное место, после столичного мэра, занял руководитель Московской области Андрей Воробьев, который за прошедший месяц «обошел» губернатора Санкт-Петербурга Георгия Полтавченко.

Медиарейтинг показывает, насколько грамотно главы регионов реагируют на федеральную и региональную повестку дня, и построен на основе базы СМИ системы «Медиалогия», включающей порядка 11 800 наиболее влиятельных источников: ТВ, радио, газеты, журналы, информационные агентства, интернет-СМИ.

Одна из ведущих позиций Андрея Воробьева в рейтинге компании «Медиалогия» не случайна. Упомянутое исследование не базируется на сиюминутных достижениях. Здесь фиксируется постоянная и системная работа областного руководителя по реформированию самой проблемной отрасли подмосковной инфраструктуры.

И в этой связи А. Воробьеву и его команде не позавидуешь. В качестве «наследства» им достались, изношенные на 70-80% тысячи котельных и водозаборных станций, сотни километров трубопроводов. Одни только потери в трубах по теплу и воде составляют 50-60%. Также нужно решать вопросы с переселением из ветхого жилого фонда, со свалками мусора и т.д.

И еще одна вопиющая проблема – нечистые на руку управляющие компании (УК). «Жуткая контора хамов» или «ждут, когда хана», – именно так зачастую расшифровывают жители Подмосковья аббревиатуру ЖКХ. Оно и понятно: частые неоправданные повышения тарифов, аварии, отключения воды и электричества в жилых домах и соцобъектах – все это не способствует взаимопониманию между населением и теми же УК.

Оценивая упомянутое «наследство», Андрей Воробьев назвал тему ЖКХ «самой чувствительной для области». «Коммунальное хозяйство только тогда является эффективным, когда все тарифы предсказуемы и понятны», – убежден глава региона. Отсутствие внятного и конструктивного диалога между управляющими компаниями, властями Подмосковья и жителями Воробьев признает основной причиной напряженности в региональном ЖКХ.

Модернизация ЖКХ – не за счёт жителей

Признав ситуацию недопустимой, исполняющий обязанности губернатора Московской области немедленно принялся ее исправлять. Под руководством Андрея Юрьевича была разработана государственная программа развития жилищно-коммунального хозяйства до 2018 года. Ее бюджет – более 350 миллиардов рублей. Сюда входят строительство новых и реконструкция старых котельных, сетей, жилых домов, капитальный ремонт и т.д.

Главный принцип модернизации системы ЖКХ для А. Воробьева заключается в справедливом подходе – жители не должны нести дополнительные расходы. Поэтому «раскошелиться» на программу придется не только областному бюджету (читай: налогоплательщикам), но и крупным строительным компаниям, другим структурам, заинтересованным в обновлении коммунальной структуры области.

В минувшем месяце Андрею Воробьеву удалось подписать важное соглашение с Фондом реформирования ЖКХ, а также первые в этом году заявки на получение финансирования из средств фонда на переселение граждан из аварийного жилья. Теперь программа обновления не просто декларация о намерениях, она уже имеет под собой реальную финансовую базу.

От слов – к делу

Известно, что Андрей Воробьев – человек прямого действия. Поэтому наведение порядка в сфере ЖКХ на местах идет полным ходом. Вот только небольшая часть хроники названного процесса.

Недавно, в ходе рабочей поездки в городской округ Химки, врио губернатора Московской области объявил выговор местному начальнику управления ЖКХ, а также инициировал возбуждение административного производства по факту невывоза мусора.

И это не единичный факт. За нарушения в сборке мусора по всему Подмосковью штрафуют чиновников, а полигоны закрываются по графику. На сегодняшний день проблема свалок в Московской области – приоритет в работе регионального Минэкологии. Только в августе будут законсервированы 24 полигона твердых бытовых отходов.

Разворачивается масштабная борьба с неоправданным завышением тарифов на услуги ЖКХ. Здесь показателен «разбор полетов», который учинили подмосковные власти мытищинской УК.

В начале июля жители района обнаружили у себя в почтовых ящиках квитанции на 16 тысяч рублей – такой долг приписали своим клиентам коммунальщики. После соответствующего разбирательства компетентных органов «ошибочные» платежки были аннулированы и счета скорректировали. Примечательно, что директор УК, в свое оправдание, невнятно ссылался на… арифметическую ошибку и «человеческий фактор».

«Управляющие компании должны отчитываться за свои действия перед людьми, а не прятать голову в песок и не принимать лукавых решений», – заявил глава области, комментируя мытищинский случай.

Сейчас подобные факты встречаются все реже. Первый заместитель министра строительного комплекса и ЖКХ Московской области Павел Жданов отметил, что из 743 товариществ собственников жилья и УК, официально работающих в регионе, стандарт раскрытия информации не выполняют лишь 15—16.

Что дальше?

Как видно, процесс обновления и модернизации сферы ЖКХ в последние полгода заметно ускорился. Перечень знаковых решений и достижений правительства Московской области по приоритетным направлениям внушителен.

Разработана и утверждена адресная программа, предусматривающая в 2013–2015 гг. снос 608 аварийных домов и переселение 14 498 человек, что в 3 раза превышает показатели прошлых лет. В данном направлении, с ноября 2012 года по апрель 2013 года, уже завершено расселение 57 аварийных домов.

Программа газификации региона на период 2013—2017 гг. предусматривает, что газ получат 387 поселков с населением 225 тыс. человек. Через четыре года все поселки с населением более 100 человек будут полностью газифицированы.

В этом году газ проведут в 52 населенных пункта Подмосковья с населением более 32 тысяч человек.

Важное направление – реализация программы «Чистая вода», которая направлена на улучшение качества питьевой воды и очищение сточных вод до нормативных показателей. Она уже запущена.

Также приняты на областной баланс военные городки, ведутся работы по их благоустройству.

По специальной программе приводятся в порядок подмосковные дворы.

Ведется работа над созданием Единого расчетного центра платежей.

А вот только некоторые дела, реализованные на местном уровне: оказана помощь жителям аварийного дома в Красноармейске, здесь же осуществлена закладка первого дома по программе переселения из ветхого и аварийного жилья, запущен новый коллектор в Оболенске; началось строительство очистных сооружений в поселке Решетниково Клинского района… И это только начало.

Александр БОРОВСКИЙ

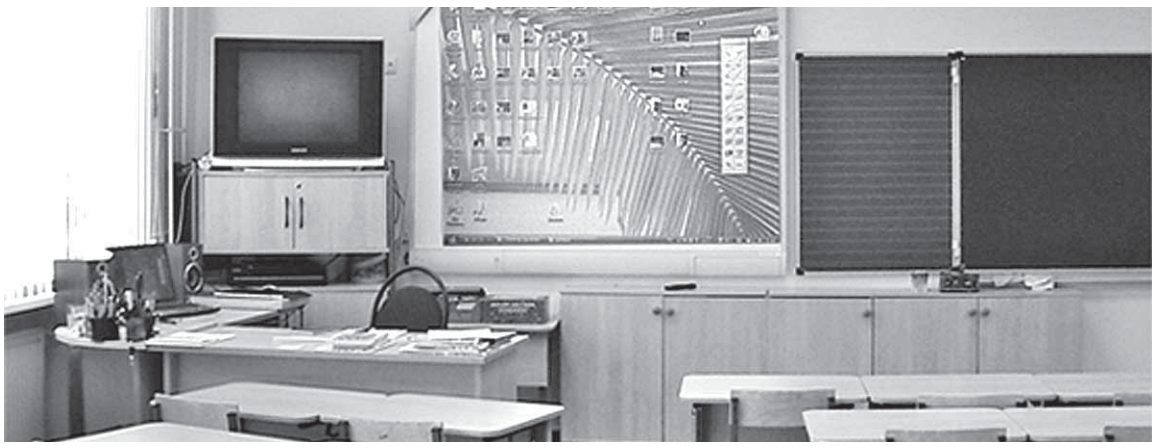

Школы – на линейке готовности

ПРАВИТЕЛЬСТВО МОСКОВСКОЙ ОБЛАСТИ ПРОВЕРЯЕТ ГОТОВНОСТЬ ШКОЛ К НОВОМУ УЧЕБНОМУ ГОДУ

В Доме Правительства Московской области состоялось заседание Комиссии по предупреждению и ликвидации чрезвычайных ситуаций и обеспечению пожарной безопасности при губернаторе Московской области.

Заседание провел председатель комиссии, заместитель председателя правительства Московской области Дмитрий Пестов. На заседании была рассмотрена готовность образовательных учреждений Подмосковья к учебному году. Первоочередное значение было уделено обеспечению противопожарной безопасности школ.

В настоящее время на предмет соблюдения мер противопожарной безопасности уже проверено 1 227 образовательных учреждений Подмосковья из 1 483 -это более 80%.

По результатам проведенных проверок выявлено 625 нарушений требований пожарной безопасности, из них уже устранено порядка 600. Остальные недочеты должны быть полностью устранены до 1 сентября.

По словам заместителя председателя правительства Московской области Дмитрия Пестова, «особое внимание правительством Московской области уделяется противопожарной защищённости образовательных учреждений с круглосуточным пребыванием детей – школ-интернатов, детских домов и т.д. Ход подготовки образовательных учреждений к новому учебному году находится на постоянном контроле правительства Московской области и лично главы региона А.Ю. Воробьева», – отметил Дмитрий Пестов.

Фонд восстановил справедливость

МОСКОВСКОЕ ОБЛАСТНОЕ РЕГИОНАЛЬНОЕ ОТДЕЛЕНИЕ ФСС РФ ВЫПЛАТИЛО ПОСОБИЯ ГРАЖДАНАМ ЗА НЕДОБРОСОВЕСТНЫХ РАБОТОДАТЕЛЕЙ

За первое полугодие 2013 года региональное отделение Фонда перечислило 5 900 704 рубля гражданам, не получившим пособия в случае:

- прекращения деятельности работодателем на день обращения за пособиями;
- недостаточности денежных средств на счете в кредитной организации и применением очередности списания денежных средств со счета, предусмотренных Гражданским кодексом РФ;
- отсутствия возможности установления местонахождения страхователя и его имущества, на которое может быть обращено взыскание, при наличии вступившего в законную силу решения суда об установлении факта невыплаты таким страхователем пособий.

В том числе по беременности и родам – 1 532 219 рублей, вставшим на учет в ранние сроки беременности – 4 676 рублей. По временной нетрудоспособности выплаты составили 363 602 рубля. При рождении ребенка перечислено пособий на сумму 151 593 рублей, ежемесячное пособие по уходу за ребенком – 3 848 612 рублей.

МНЕНИЕ

Ольга Викторовна ЧЕРМОШЕНЦЕВА, получатель пособия по беременности и родам и по уходу за ребенком до полутора лет, г. Ногинск:

Мне довелось работать в компании, которая производила бытовую химию для ухода за автомобилями: поставляла на мойки специальные шампуни и полироли. После четырех лет работы, когда я ждала ребенка, у фирмы возникли трудности с рынком сбыта: работодатель не смог оплатить не только налоги, но и пособие по беременности и родам.

По служебным обязанностям (в качестве бухгалтера) нужно было сдавать отчет в ФСС. Там случайно обмолвилась, что работодатель не перечисляет положенные мне деньги. Но сотрудники соцстраха подсказали, что Фонд в моем случае гарантирует выплату пособий. Директор филиала помог собрать все необходимые документы, некоторые из них нужно было подписать у работодателя. Он, конечно, делал это неохотно, так как это означало признать свою вину. Поэтому хочу сказать о работниках филиала: все вошли в мое положение и помогли оформить документы как можно быстрее. Кроме того, Фонд перечислил средства прямо на карточку, потому что если перечисление было бы на расчетный счет организации, деньги просто списали бы за долги.

Хотелось бы еще раз поблагодарить работников филиала за профессионализм, оперативность и участие: благодаря их работе я со спокойной душой готовилась к родам. И даже после них, когда фирма перестала выплачивать пособие по уходу за ребенком, опять же сотрудники филиала помогли получить деньги напрямую через ФСС. Сейчас пособие перечисляют ежемесячно на карту, поэтому я очень спокойна: и за себя, и за ребенка.

Всего филиалом № 31 Московского областного регионального отделения Фонда выплачена сумма 723 708 рублей в вышеуказанных случаях.

О выгодах патентной системы налогообложения

Вниманию индивидуальных предпринимателей

В начале января нынешнего года для индивидуальных предпринимателей была введена патентная система налогообложения. Данная система регулируется Налоговым кодексом Российской Федерации (часть вторая, глава 26.5.) и Законом Московской области от 06.11.2012 № 164/2012-ОЗ «О патентной системе налогообложения на территории Московской области».

Сегодня большинство индивидуальных предпринимателей предпочитают упрощенную систему налогообложения. В этом случае они вместо стоимости патента уплачивают единый налог при патентной системе налогообложения.

Патент выдается на срок от одного до двенадцати месяцев, но только в пределах одного календарного года.

Предприниматель, перешедший на патентную систему, имеет целый ряд преимуществ - освобождается от уплаты НДФЛ, налога на имущество физлиц и НДС по деятельности, облагаемой в рамках патентной системы.

Налогоплательщики, применяющие патентную систему, вправе не использовать кассовый аппарат и не вести бухгалтерский учет. При этом налоговый учет доходов ведется кассовым методом в книге учета доходов по патентной системе.

С более подробной информацией о патентной системе можно ознакомиться в подразделе «Межрайонная ИФНС России № 17 по Московской области» раздела «Власть» официального портала Люберецкого района **http://www.lubreg.ru**.

Долги – под особым контролем

В МОСКОВСКОЙ ОБЛАСТИ СОЗДАНА МЕЖВЕДОМСТВЕННАЯ КОМИССИЯ ПО УРЕГУЛИРОВАНИЮ ЗАДОЛЖЕННОСТИ ПО НЕПЛАТЕЖАМ ЗА ТОПЛИВНО-ЭНЕРГЕТИЧЕСКИЕ РЕСУРСЫ

Правительство Московской области 23 июля 2013 года приняло решение о создании Межведомственной комиссии по урегулированию задолженности по неплатежам за топливно-энергетические ресурсы в сфере коммунального хозяйства региона.

Создание комиссии продиктовано непростой ситуацией, сложившейся в Московской области в вопросах платежной дисциплины за потребленные энергоресурсы. Только за поставку газа организации области по состоянию на начало года должны поставщикам почти 12 миллиардов рублей. Основная доля (порядка 70%) в объеме задолженности приходится на организации коммунального комплекса.

В течение первого полугодия принят ряд организационных мер, направленных на урегулирование ситуации, в частности, направлены обращения в правоохранительные органы Московской области и МВД России, органы прокуратуры Московской области и Генеральному прокурору РФ, в Минобороны России и т.д.

В состав Межведомственной комиссии по урегулированию задолженности по неплатежам за топливно-энергетические ресурсы в сфере коммунального комплекса Московской области, помимо представителей правительства региона, включен представитель от Главного управления Министерства внутренних дел Российской Федерации по Московской области и представитель прокуратуры Московской области (по согласованию).

Урегулирование задолженности за энергоресурсы находится на контроле у исполняющего обязанности губернатора Московской области Андрея Воробьева, который поставил задачу решить этот вопроск началу осенне-зимнего периода.

По словам заместителя председателя правительства Московской области Дмитрия Пестова, «за этот период все проблемные задолженности взяты под особый контроль. По наиболее проблемным задолжникам, в основном это управляющие компании, уже работают правоохранительные органы. Эта работа приносит плоды – последовательно гасится задолженность, накопленная за прошлые годы. Задолженность прошлых периодов уже снижена на 4,5 млрд рублей», – отметил Дмитрий Пестов.

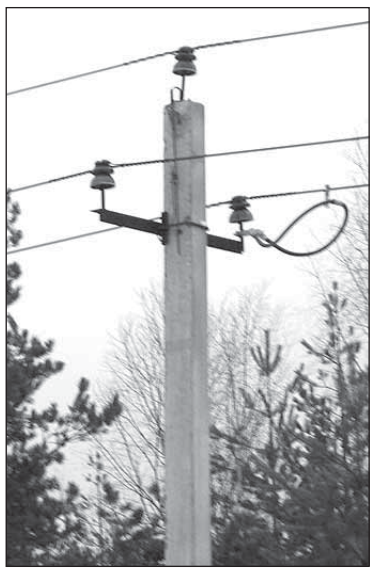

«Мострансавто» – Олимпиаде в Сочи

Правительство Московской области, как главный транспортный оператор зимних Олимпийских и Паралимпийских игр в Сочи 2014 года, продолжает закупку специального подвижного состава и подготовку водительского состава.

По словам министра транспорта Московской области Александра Зайцева, на сегодняшний день получены 213 новых автобусов из 709, которые будут обслуживать гостей Олимпиады, для работы в олимпийской столице подобраны 1800 высокопрофессиональных водителей и 386 сотрудников технических специальностей и административно-управленческого аппарата, определены условия для их проживания.

В Сочи для ГУП МО «Мострансавто» построены три специальных автобусных парка: в посёлке Эсто-Садок, на улице Нагорный Тупик и на улице Голенева. Учитывая высокие требования безопасности на общественном транспорте, в спецавтопарках организованы стоянка и техническое обслуживание машин, а также их выпуск на линию с прохождением медосмотра водителей и проверкой технической надёжности автобусов. Также в каждом парке предусмотрены своя эксплуатационная и техническая служба, служба безопасности движения и служба транспортной безопасности, служба по информационным технологиям, диспетчеры, медработники и психологи.

Осенью в филиалах ГУП МО «Мострансавто» в Подмосковье начнётся теоретическая подготовка водителей. Их протестируют на знание правил дорожного движения, транспортной безопасности и правил поведения в экстренных ситуациях. Помимо этого водители пройдут психологическое тестирование и полное медицинское обследование.

Уже в ноябре и декабре 2013 года отобранные водители по группам начнут стажироваться непосредственно на сочинских маршрутах, а в начале января 2014 года отправятся туда уже всем составом.

Жанна ТЕРЕХОВА,
пресс-секретарь
министерства транспорта
Московской области

МОСКОВСКАЯ ОБЛАСТЬ
ТЕРРИТОРИАЛЬНАЯ ИЗБИРАТЕЛЬНАЯ КОМИССИЯ
ЛЮБЕРЕЦКОГО РАЙОНА

Р Е Ш Е Н И Е

04 июля 2013 года **№ 20/3-ГВ**

Об утверждении Порядка проверки сбора подписей избирателей в поддержку выдвижения кандидатов на должность Главы городского поселения Красково Люберецкого муниципального района Московской области, формы протокола об итогах сбора подписей и о количестве подписей избирателей подлежащих проверке

На основании ст. 26, 28 Закона Московской области от 11.07.2006 № 101/2006-ОЗ «О муниципальных выборах в Московской области», ч.15 ст.37, ч.3 ст.38 Федерального закона №67-ФЗ «Об основных гарантиях избирательных прав и права на участие в референдуме граждан Российской Федерации», территориальная избирательная комиссия РЕШИЛА:

1. Утвердить Порядок проверки сбора подписей избирателей в поддержку выдвижения кандидатов на должность Главы городского поселения Красково Люберецкого муниципального района Московской области (Приложение №1).
2. Утвердить форму протокола об итогах сбора подписей избирателей в поддержку выдвижения кандидата на должность Главы городского поселения Красково Люберецкого муниципального района Московской области (Приложение №2).
3. Установить, что проверке подлежат все подписи избирателей, представленные кандидатом на должность Главы городского поселения Красково Люберецкого муниципального района Московской области.
4. Опубликовать настоящее решение в средствах массовой информации.
5. Контроль за выполнением настоящего решения возложить на заместителя председателя территориальной избирательной комиссии.

Председатель территориальной избирательной комиссии **В.Л. Иванов**

Секретарь территориальной избирательной комиссии **Н.Ю. Слепухина**

Приложение №1
к решению территориальной избирательной комиссии Люберецкого района
от «04»_июля_2013 №_20/3-ГВ_

Порядок
проверки сбора подписей избирателей в поддержку выдвижения кандидатов на должность Главы городского поселения Красково Люберецкого муниципального района Московской области

1. Порядок приема и проверки правильности оформления подписных листов, собранных в поддержку выдвижения кандидатов на должность Главы городского поселения Красково Люберецкого муниципального района Московской области

Сброшюрованные и пронумерованные подписные листы с подписями избирателей, собранными в поддержку выдвижения кандидатов на должность Главы городского поселения Красково Люберецкого муниципального района Московской области (далее территориальная комиссия) и протокол об итогах сбора подписей избирателей в двух экземплярах на бумажном носителе, по форме установленной решением избирательной комиссии, вместе с документами, указанными в статье 28 Закона Московской области от 11.07.2006 № 101/2006-ОЗ «О муниципальных выборах в Московской области» (далее Закон Московской области), представляются в территориальную комиссию не ранее 29 июня 2013 года и не позднее 18 часов по московскому времени 27 июля 2013 года.

Рабочая группа при приеме документов для регистрации кандидата выдает документ, подтверждающий прием представленных документов в котором указываются дата и время приема, а также количество принятых подписных листов и заявленное количество подписей избирателей. При этом территориальная комиссия предварительно заверяет каждую папку с подписными листами своей печатью, проверяет соответствие количества представленных подписных листов количеству подписных листов, указанному в протоколе об итогах сбора подписей избирателей.

Территориальная комиссия не вправе ограничивать доступ кандидата, представителя избирательного объединения в занимаемое ею помещение или отказывать в приеме представляемых для регистрации кандидата документов, если документы представлены до истечения 18 часов по московскому времени 27.07.2013 года.

Территориальная комиссия проверяет соблюдение порядка сбора подписей и оформления подписных листов, достоверность содержащихся в подписных листах сведений об избирателях и их подписей. Для проведения указанной проверки территориальной комиссией образована Рабочая группа по проверке соблюдения порядка сбора подписей и оформления подписных листов, достоверности содержащихся в подписных листах сведений об избирателях и их подписей, собранных в поддержку выдвижения кандидата на должность Главы городского поселения Красково Люберецкого муниципального района Московской области. Кроме того к таким проверкам могут привлекаться работники Аппарата Избирательной комиссии Московской области, эксперты из числа специалистов органов внутренних дел Российской Федерации, учреждений юстиции, военных комиссариатов, органов регистрационного учета граждан Российской Федерации по месту пребывания и по месту жительства в пределах Российской Федерации, а также иных государственных органов. Письменные заключения экспертов, изложенные отдельно и (или) в ведомостях проверки подписных листов (Приложение № 1), могут служить основанием для признания недостоверными и (или) недействительными содержащихся в подписных листах сведений об избирателях и их подписей. Для установления достоверности содержащихся в подписных листах сведений территориальная комиссией используется ГАС «Выборы», включая регистр избирателей.

Проверке подлежат все подписи избирателей, представленные в территориальную комиссию для кандидата и соответствующие им сведения об избирателях, содержащиеся в представленных подписных листах.

О времени проведения проверки подписных листов должны извещаться кандидаты, уполномоченные представители всех избирательных объединений, представивших в территориальную комиссию необходимое количество подписей. По результатам проверки подпись избирателя может быть признана достоверной либо недостоверной и (или) недействительной.

Если количество недостоверных и (или) недействительных подписей избирателей, выявленных в процессе проверки, составит 10 и более процентов от общего количества подписей избирателей, дальнейшая проверка подписных листов прекращается и выдвинутый кандидат не регистрируется.

Проверке и учету не подлежат подписи избирателей и соответствующие им сведения об избирателях, содержащиеся в подписных листах, но исключенные (вычеркнутые) лицами, заверяющими подписные листы, если это специально оговорено ими в подписных листах или в протоколе об итогах сбора подписей избирателей до представления подписных листов в окружную комиссию.

Если при проверке подписных листов обнаруживается несколько подписей одного и того же лица в поддержку выдвижения одного и того же кандидата, действительной считается только одна подпись, а остальные подписи считаются недействительными.

2. Основания для признания подписей избирателей недостоверными и недействительными

Недостоверной признается подпись, выполненная от имени одного лица другим лицом, на основании заключения эксперта, привлеченного к работе по проверке подписей избирателей в соответствии с частью 11 статьи 28 Закона Московской области.

Недействительными признаются:

1) подписи избирателей, собранные до дня оплаты изготовления подписных листов;
2) подписи лиц, не обладающих активным избирательным правом;
3) подписи избирателей, указавших в подписном листе сведения, не соответствующие действительности. В этом случае подпись может быть признана недействительной только при наличии официальной справки органа, осуществляющего регистрацию граждан Российской Федерации по месту пребывания и по месту жительства в пределах Российской Федерации, либо заключения эксперта, привлеченного к работе по проверке подписей избирателей в соответствии с частью 4 статьи 28 Закон Московской области;
4) подписи избирателей без указания каких-либо из сведений, требуемых в соответствии с Законом Московской области, и (или) без указания даты собственноручного внесения избирателем своей подписи в подписной лист;
5) подписи избирателей, сведения о которых внесены в подписной лист нерукописным способом или карандашом;
6) подписи избирателей с исправлениями в датах их внесения в подписной лист, если эти исправления специально не оговорены избирателями, а также подписи избирателей, даты внесения которых проставлены избирателями несобственноручно, - на основании заключения эксперта, привлеченного к работе по проверке подписей избирателей в соответствии с частью 4 статьи 28 Закона Московской области;
7) подписи избирателей с исправлениями в соответствующих им сведениях об избирателях, если эти исправления специально не оговорены избирателями или лицами, осуществляющими сбор подписей избирателей;
8) все подписи избирателей в подписном листе в случае, если подписной лист не заверен собственноручно подписями лица, осуществлявшего сбор подписей избирателей, либо если хотя бы одна из этих подписей недостоверна, либо если подписной лист заверен лицом, осуществлявшим сбор подписей избирателей, не достигшим к моменту сбора подписей возраста 18 лет, и (или) указанное лицо признано судом недееспособным, либо если не указана или не внесена собственноручно хотя бы одна из дат заверения подписного листа, либо если в сведениях о лице, осуществлявшем сбор подписей избирателей имеются исправления, специально не оговоренные соответственно лицом, осуществлявшим сбор подписей избирателей, либо если сведения о лице, осуществлявшем сбор подписей избирателей указаны в подписном листе не в полном объеме или не соответствуют действительности, либо если сведения о лице, осуществлявшем сбор подписей избирателей, не внесены им собственноручно;
9) все подписи избирателей в подписном листе, форма которого не соответствует требованиям приложений к закону Московской области, Федеральному закону и (или) в который не внесены сведения, предусмотренные статьей 27 Закона Московской области, и (или) который изготовлен с несоблюдением требований, предусмотренных вышеуказанной нормой Закона Московской области;
10) подписи избирателей, собранные с нарушением требований, предусмотренных частью 6 статьи 27 Закона Московской области;
11) подписи избирателей, если сведения о них внесены в подписной лист не самими избирателями, ставящими подписи, и не лицом, осуществлявшим сбор подписей избирателей, внесенных в этот подписной лист, - на основании заключения эксперта, привлеченного к работе по проверке подписей избирателей, в соответствии с частью 4 статьи 28 Закона Московской области;
12) подписи избирателей, которые внесены в подписной лист позднее заверения подписного листа лицом, осуществлявшим сбор подписей избирателей, кандидатом;
13) все подписи избирателей в подписном листе, если заверительная запись лица, осуществлявшего сбор подписей избирателей, внесена позднее внесения заверительной записи кандидата.

3. Составление территориальной комиссией протокола
об итогах проверки подписных листов

По окончании проверки подписных листов составляется итоговый протокол (Приложение № 2), который подписывается руководителем рабочей группы территориальной комиссии и представляется в территориальную комиссию для принятия решения о регистрации кандидата, либо об отказе в регистрации. В протоколе указывается количество заявленных, количество представленных и количество проверенных подписей избирателей, а также количество подписей, признанных недостоверными и (или) недействительными, с указанием оснований признания их таковыми. Протокол прилагается к решению территориальной комиссии о регистрации кандидата, либо об отказе в регистрации.

Повторная проверка подписных листов после принятия территориальной комиссией указанного решения может быть осуществлена только судом или комиссией в соответствии с пунктом 6 статьи 76 Федерального закона «Об основных гарантиях избирательных прав и права на участие в референдуме граждан Российской Федерации» и только в пределах подписей, подлежавших проверке.

Копия протокола передается кандидату, уполномоченному представителю избирательного объединения не позднее чем за двое суток до заседания территориальной комиссии, на котором должен рассматриваться вопрос о регистрации кандидата.

В случае, если количество достоверных подписей недостаточно для регистрации кандидата, кандидат вправе получить в территориальной комиссии одновременно с копией итогового протокола заверенные руководителем Рабочей группы по проверке соблюдения порядка сбора подписей и оформления подписных листов, достоверности содержащихся в подписных листах сведений об избирателях и их подписей, собранных в поддержку выдвижения кандидата на должность Главы городского поселения Красково Люберецкого муниципального района Московской области, копии ведомостей проверки подписных листов, в которых указываются основания (причины) признания подписей избирателей недостоверными и (или) недействительными с указанием номера папки, подписного листа и строки в подписном листе, в которых содержится каждая из таких подписей, а также получить копии официальных документов, на основании которых подписи были признаны недостоверными и (или) недействительными.

Приложение № 1
к Порядку проверки сбора подписей избирателей в поддержку выдвижения кандидатов на должность Главы городского поселения Красково Люберецкого муниципального района Московской области

ПРОТОКОЛ
об итогах проверки соблюдения порядка сбора подписей избирателей и оформления подписных листов, достоверности содержащихся в подписных листах сведений об избирателях и их подписей, представленных _____
(фамилия, имя, отчество кандидата)
«____» _____ 2013 года

Рабочая группе по проверке соблюдения порядка сбора подписей и оформления подписных листов, достоверности содержащихся в подписных листах сведений об избирателях и их подписей, собранных в поддержку выдвижения кандидата на должность Главы городского поселения Красково Люберецкого муниципального района Московской области в порядке самовыдвижения, выдвижении в составе списка кандидатов в составе: руководителя - _____, членов Рабочей группы _____, _____, _____, _____, _____, согласно части 4, 13 статьи 28 Закона Московской области от 11.07.2006 № 101/2006-ОЗ «О муниципальных выборах в Московской области» провела проверку соблюдения порядка сбора подписей и оформления подписных листов, достоверность содержащихся в подписных листах сведений об избирателях и их подписей в поддержку выдвижения вышеуказанным кандидатом.

В результате проверки, проведенной рабочей группой в период с «____» _____ 2013года по «____» _____ 2013 года, выявлено: кандидатом, уполномоченным представителем избирательного объединения заявлено _____, представлено _____ подписей избирателей, свыше требуемого количества подписей необходимого для регистрации единого списка кандидата, представлено _____ подписей избирателей, проверено _____ подписей избирателей.

Все подписные листы сброшюрованы и пронумерованы, каждая папка с подписными листами заверена печатью территориальной избирательной комиссии Люберецкого района.

В результате проверки признаны недействительными ____ подписей, что составляет _____ %; на основании _____недостоверными признано _____ подписей - ____ %, на основании _____.

Количество подписей, признанных достоверными, составило _____.

Количество подписей в поддержку данного кандидата отвечает требованиям частей 2, 10 статьи 27 Закона Московской области от 11.07.2006 № 101/2006-ОЗ «О муниципальных выборах в Московской области» и является достаточным для его регистрации.

Рабочая группа вносит на рассмотрение членов территориальной избирательной комиссии Люберецкого района с правом решающего голоса предложение зарегистрировать /отказать в регистрации/ кандидата _____.

При проверке подписных листов присутствовали:
_____;
_____;
_____;
_____.

Руководитель Рабочей группы
(дата и время подписания)
(подпись)
(инициалы, фамилия)
Протокол получен кандидатом
(дата и время подписания)
(подпись)
(инициалы, фамилия)

Приложение № 2
к Порядку проверки сбора подписей избирателей в поддержку выдвижения кандидатов на должность Главы городского поселения Красково Люберецкого муниципального района Московской области

ВЕДОМОСТЬ
проверки подписных листов в поддержку выдвижения кандидата на выборах Главы городского поселения Красково Люберецкого муниципального района Московской области, представленных _____
(фамилия, имя, отчество кандидата)

Основания признания подписей избирателей недостоверными, недействительными	Папка №	Лист №	Строка №	Примечание
1	2	3	4	5
1. Признаны недостоверными: 1.1. подпись, выполненная от имени одного лица другим лицом 1				
ИТОГО:				
2. Признаны недействительными: 2.1 подписи избирателей, собранные до дня оплаты изготовления подписных листов.				
2.2. подписи лиц, не обладающих активным избирательным правом.				
2.3. подписи избирателей, указавших в подписном листе сведения, не соответствующие действительности. 2				
2.4. подписи избирателей без указания каких-либо из сведений, требуемых в соответствии с Законом Московской области от 11.07.2006 № 101/2006-ОЗ «О муниципальных выборах в Московской области», и (или) без указания даты собственноручного внесения избирателем своей подписи в подписной лист;				
2.5. подписи избирателей, сведения о которых внесены в подписной лист нерукописным способом или карандашом;				
2.6. подписи избирателей с исправлениями в датах их внесения в подписной лист, если эти исправления специально не оговорены избирателями, а также подписи избирателей, даты внесения которых проставлены избирателями несобственноручно3;				
2.7.подписи избирателей с исправлениями в соответствующих им сведениях об избирателях, если эти исправления специально не оговорены избирателями или лицами, осуществляющими сбор подписей избирателей;				
2.8. все подписи избирателей в подписном листе в случае, если подписной лист не заверен собственноручно подписями лица, осуществлявшего сбор подписей избирателей, либо если хотя бы одна из этих подписей недостоверна, либо если подписной лист заверен лицом, осуществлявшим сбор подписей избирателей, не достигшим к моменту сбора подписей возраста 18 лет, и (или) указанное лицо признано судом недееспособным, либо если не указана или не внесена собственноручно хотя бы одна из дат заверения подписного листа, либо если в сведениях о лице, осуществлявшем сбор подписей избирателей и (или) в дате внесения подписи указанным лицом имеются исправления, специально не оговоренные соответственно лицом, осуществлявшим сбор подписей избирателей, либо если сведения о лице, осуществлявшем сбор подписей избирателей указаны в подписном листе не в полном объеме или не соответствуют действительности, либо если сведения о лице, осуществлявшем сбор подписей избирателей, не внесены им собственноручно;				
2.9. все подписи избирателей в подписном листе, форма которого не соответствует требованиям приложений 1, 2 к Закону Московской области от 11.07.2006 № 101/2006-ОЗ «О муниципальных выборах в Московской области», и (или) в который не внесены сведения, предусмотренные частью 3 статьи 27 Закона Московской области от 11.07.2006 № 101/2006-ОЗ «О муниципальных выборах в Московской области», и (или) который изготовлен с несоблюдением требований, предусмотренных вышеуказанной нормой Закона Московской области от 11.07.2006 № 101/2006-ОЗ «О муниципальных выборах в Московской области»;				
2.10. подписи, собранные с нарушением требований, предусмотренных частью 6 статьи 27 Закона Московской области от 11.07.2006 № 101/2006-ОЗ «О муниципальных выборах в Московской области»				
2.11. подписи избирателей, если сведения о них внесены в подписной лист не самими избирателями, ставящими подписи, и не лицом, осуществлявшим сбор подписей избирателей, внесенных в этот подписной лист 4				
2.12. подписи избирателей, которые внесены в подписной лист позднее заверения подписного листа лицом, осуществлявшим сбор подписей избирателей, кандидатом;				

2.13. все подписи избирателей в подписном листе, если заверительная запись лица, осуществлявшего сбор подписей избирателей, внесена позднее внесения заверительной записи кандидата				
ИТОГО:				

(Endnotes)

1 Подпись, выполненная указанным образом, признается недостоверной на основании письменного заключения эксперта, привлечённого по проверке подписей избирателей в соответствии с частью 4 статьи 28 Закона Московской области от 11.07.2006 № 101/2006-ОЗ «О муниципальных выборах в Московской области»;

2 В этом случае подпись может быть признана недействительной только при наличии официальной справки органа, осуществляющей регистрацию граждан РФ по месту пребывания и по месту жительства в пределах РФ, либо заключения эксперта, привлеченного к работе по проверке подписей избирателей в соответствии с частью 4 статьи 28 Закона Московской области от 11.07.2006 № 101/2006-ОЗ «О муниципальных выборах в Московской области»;

3 Подпись, выполненная указанным образом, заключения эксперта, привлеченного к работе по проверке подписей избирателей в соответствии с частью 4 статьи 28 Закона Московской области от 11.07.2006 № 101/2006-ОЗ «О муниципальных выборах в Московской области»;

4 Подпись, выполненная указанным образом, признается недостоверной на основании письменного заключения эксперта, заключения эксперта, привлеченного к работе по проверке подписей избирателей в соответствии с частью 4 статьи 28 Закона Московской области от 11.07.2006 № 101/2006-ОЗ «О муниципальных выборах в Московской области»

Приложение №2
к решению территориальной избирательной
комиссии Люберецкого района
от «04»_июля_2013 №20/3-ГВ

ПРОТОКОЛ
об итогах сбора подписей избирателей в поддержку выдвижения кандидата на должность Главы городского поселения Красково Люберецкого муниципального района Московской области

_____
(Ф.И.О. кандидата)

№ п/п	Номер папки	Количество подписных листов	Количество подписей
Итого:			

Из подписных листов исключены (вычеркнуты) следующие подписи:

№ папки	№ листа	№ строки

Кандидат _____
(подпись) (Ф.И.О.)
«___» _____ 2013 года

МОСКОВСКАЯ ОБЛАСТЬ
ТЕРРИТОРИАЛЬНАЯ ИЗБИРАТЕЛЬНАЯ КОМИССИЯ ЛЮБЕРЕЦКОГО РАЙОНА

Р Е Ш Е Н И Е

18 июля 2013 года **№ 39/5-ГВ**

О перечне прилагаемых к итоговому финансовому отчету документов зарегистрированных кандидатов на должность Главы городского поселения Красково Люберецкого муниципального района Московской области

В соответствии со статьей 54 Закона Московской области от 11.07.2006 № 101/2006-ОЗ «О муниципальных выборах в Московской области» и руководствуясь Инструкцией Избирательной комиссии Московской области от 12.05.2008 г. № 515 (ред. от 07.04.2009 г. № 748), территориальная избирательная комиссия Люберецкого района РЕШИЛА:

1. Определить перечень прилагаемых к итоговому финансовому отчету документов зарегистрированных кандидатов на должность Главы городского поселения Красково Люберецкого района Московской области (прилагается).

2. Контроль за выполнением настоящего решения возложить на председателя территориальной избирательной комиссии.

Председатель территориальной избирательной комиссии **В.Л. Иванов**

Секретарь территориальной избирательной комиссии **Н.Ю. Слепухина**

Приложение
к решению территориальной избирательной комиссии Люберецкого
района Московской области
от «18» июля 2013 г. № 39/5-ГВ

Перечень
первичных финансовых документов, прилагаемых к итоговому финансовому отчету зарегистрированных кандидатов на должность Главы городского поселения Красково Люберецкого муниципального района Московской области

Выписки филиала Сберегательного банка Российской Федерации со специального избирательного счета соответствующего избирательного фонда;

платежные поручения о перечислении добровольных пожертвований граждан, юридических лиц;

платежные документы на внесение собственных средств кандидата избирательного объединения;

платежные документы о возвратах неиспользованных средств соответствующего избирательного фонда;

договоры на выполнение (оказание), работ (услуг);

счета (счета-фактуры);

накладные на получение товаров;

акты о выполнении работ;

расходные и приходные кассовые ордера;

чеки контрольно-кассовых машин.

С П И С О К
печатных изданий, уведомивших территориальную избирательную комиссию об участии в выборах главы г.п. Красково Люберецкого района Московской области

№№ пп	Наименование организации	Адрес	Телефон
1	ООО «Люберецкое издательство	г. Люберцы, Октябрьский пр-т, д. 209, оф. 16	(495) 554-40-39
2	ГАУ МО «Люберецкое информационное агентство Московской области»	МО, г. Люберцы, ул. Кирова, д. 57	(495) 559-70-15
3	Газета «Подмосковье. Единое Отечество»	МО, г. Люберцы, ул. Кирова, д. 22	(495) 554-94-14
4	Газета «Наше дело»	МО Люберецкий район, п. Малаховка, ул. Шоссейная, д. 6	(495) 501-35-76
5	Газета «Подмосковная правда»	Москва, Б. Харитоньевский пер., д. 10/1	(495) 621-59-58

С П И С О К
организаций теле- радиовещания, уведомивших территориальную избирательную комиссию об участии в выборах главы г.п. Красково Люберецкого района Московской области

№№ пп	Наименование организации	Адрес	Телефон
1.	ООО «Люберецкое районное телевидение»	МО, г. Люберцы ул. Юбилейная, д. 5А	(498) 642-19-50
2.	ГАУ МО «Люберецкое информационное агентство Московской области»	МО, г.Люберцы, ул. Кирова ,д. 57	(495) 559-70-15

С П И С О К
организаций, предоставляющих услуги по тиражированию полиграфической продукции, изготовлению печатных агитационных материалов, уведомивших территориальную избирательную комиссию об участии в выборах главы г.п. Красково Люберецкого района Московской области

№№ пп	Наименование организации	Адрес	Телефон
1	ООО «Люберецкое издательство	МО, г.Люберцы, Октябрьский пр-т, д. 209, оф. 16	(495) 554-40-39
2	ООО «Миттель Пресс»	Москва, ул. Руставели, д. 14, стр. 6	(495) 619-08-30
3	ООО «ПРИНТ СЕРВИС»	МО, г. Коломна, ул. Астахова, д. 25	(496) 618-43-39
4	ООО «РИЗА»	МО, г. Коломна, ул. Астахова, 25	(496) 613-64-44
5	ГАУ МО «Люберецкое информационное агентство Московской области»	МО, г.Люберцы ул. Кирова, д. 57	(495) 559-70-15
6	ООО «Инфоарт Контакт»	МО, Люберецкий район, п. Красково, ул. Лорха, д. 8	(495) 565-45-67
7	ИП Ефимов Максим Александрович	МО, г. Можайск, ул. Красных партизан, д. 28	(926) 681-25-72
8	Филиал ОАО «ПФОП» «Волокаламская типография»	МО, г. Волоколамск, ул. Парковая, д. 9	(49636) 2-39-11
9	ООО «Красногорская типография»	МО, г. Красногорск, Коммунальный квартал, д. 2	(495) 562-04-33
10	ООО «Маяк-принт»	Москва, ул. 1-я Тверская-Ямская, д. 8, пом. 11, этаж 4	(495) 410-30-05
11	ООО «Рпринто»	МО, г. Лыткарино, ул. Парковая, ст. Заводская, стр. 4	(905) 502-24-22
12	ООО «БРЕЙН ПРИНТ»	Москва, ул. Тимирязевская, д. 6	(495) 740-98-36
13	ГУП МО «КТ» «Раменская типография»	МО, г. Раменское, Сафоновский проезд, д. 1	(496) 46-393-65
14	ДМУП «Информационный центр»	МО, г. Дзержинский, ул. Томилинская, 14а	(495) 551-22-32
15	ЗАО «Диалог-Реклама»	Москва, ул. Спартаковская, д. 13	(495) 665-00-49
16	ООО «БрейнРэй»	Москва, ул. Судакова, 11 стр. 2	(495) 585-32-70
17	ЛРПО «Возрождение»	МО, Люберецкий район, п. Малаховка ул. Рельсовая, д. 7А	(495) 501-35-76
18	ИП Канищев Е.И.	МО, Люберецкий р-н п.Красково, ул. К. Маркса, 117/9, кв.5	(495) 557-30-81
19	ООО «Полиграфический Комплекс»	МО, г. Наро-Фоминск, ул. Калинина, д. 8/1	+7 (926) 604-07-74
2	ОАО «Издательский дом «КРАСНАЯ ЗВЕЗДА»	Москва, Хорошевское шоссе, 38	(495) 941-40-66

Итоги применения «муниципального фильтра»

25 июля под эгидой Совета муниципальных образований Московской области состоялся «круглый стол», посвящённый подведению итогов сбора подписей среди глав и муниципальных депутатов в поддержку кандидатов на должность губернатора Московской области.

В мероприятии приняли участие исполнительный директор Совета Олег Иванов, заместитель председателя Избирательной комиссии Московской области Наталья Земскова, кандидаты на должность губернатора Московской области от политических партий: Елена Гришина – от партии «Зелёные», Алексей Звягин – от партии «Родина», Надежда Корнеева – от партии «Патриоты России», Юрий Топилин – от «Казачьей партии Российской Федерации», Александр Федулов – от партии «Национальной безопасности России». Кроме того, в «круглом столе» приняли участие Сергей Казанцев – доверенное лицо кандидата на должность губернатора Московской области, от «Народной партии «За женщин России» – Светлана Казанцева, а также директор дирекции общественно-политических программ ГАУ ТРК «РТВ-Подмосковье» Владимир Шакулов.

Открыл «круглый стол» исполнительный директор Совета Олег Иванов. Он рассказал о первом опыте применения в Московской области так называемого «муниципального фильтра». Суть его такова: каждый кандидат в губернаторы должен собрать в свою поддержку 351 подпись глав и местных депутатов как минимум из 54 районов и городских округов области.

- В этих условиях заручиться поддержкой могут только представители сильных партий, но даже им было непросто преодолеть «муниципальный фильтр», - отметил Олег Иванов.

Так, несмотря на активную помощь Совета, собрать необходимое количество подписей смогли только два кандидата: Надежда Корнеева (от партии «Патриоты России», 368 подписей) и Геннадий Гудков (от партии «Яблоко», 367 подписей).

Такой порядок применялся в Московской области впервые, и поэтому пока сложно определить эффективность «муниципального фильтра». Олег Иванов рассказал о затруднениях, возникших в ходе сбора подписей: сжатые сроки проведения работы и проведение кампании в период отпусков. Кроме того, каждый депутат мог проголосовать лишь один раз, а «успешным кандидатам» необходим определённый запас в случае обнаружения ошибок в подписных листах. Он предложил освободить от «муниципального фильтра» кандидатов, выдвинутых парламентскими партиями, и предоставить возможность депутатам ставить подписи в поддержку нескольких кандидатов.

Тему продолжила заместитель председателя Избирательной комиссии Московской области Наталья Земскова. Она выступила в поддержку «муниципального фильтра». Его назначение заключается в том, чтобы дать возможность ограничивать круг претендентов на губернаторский пост тем людям, которые сами были избраны на муниципальных выборах. Кроме того, наделение такими полномочиями даёт возможность главам и местным депутатам отвечать не только за свой муниципалитет, но и влиять на политическую обстановку в масштабе всего региона.

Кандидаты на должность губернатора Московской области, присутствующие на заседании «круглого стола», выразили благодарность Совету за оказанную им помощь и содействие в сборе подписей, отметили достойный уровень организации встреч кандидатов с главами и муниципальными депутатами, а также выразили надежду на дальнейшее эффективное сотрудничество.

Пресс-служба Совета муниципальных образований Московской области

В Подмосковье будет выдано 150 тысяч открепительных удостоверений

Выборы в Подмосковье побьют рекорд по открепительным удостоверениям. На регион придется 70% экземпляров - 150 тысяч документов из 220 тысяч общего числа бланков. Участвовать в выборах смогут почти пять с половиной миллионов жителей региона. В Москве из 7 миллионов избирателей проголосовать удаленно смогут только 10 тысяч человек.

По мнению специалистов Мособлизбиркома, в рекордном количестве открепительных удостоверений нет ничего удивительного: в области много удаленных территорий.

Информация телеканала «Подмосковье»

О создании Коалиции наблюдателей

В единый день голосования 8 сентября 2013 года в Российской Федерации пройдут выборные кампании различного уровня, включая выборы глав 8 субъектов федерации и выборы депутатов законодательных (представительных) органов государственной власти в 16 субъектах Российской Федерации.

В рамках развития прозрачности избирательного процесса и выявления возможных нарушений в ходе предвыборных кампаний нами было принято решение о создании Коалиции наблюдателей. Инициатором создания Коалиции выступил Общественный совет «Честный выбор».

В состав Коалиции войдут Общественный совет «Честный выбор» (Д. Орлов, В. Мамонтов), Рабочая группа Общественной палаты РФ по контролю за избирательным процессом (М. Григорьев), ассоциация «Гражданский контроль» (А. Брод). Коалиция создается прежде всего для консолидации организационных ресурсов по мониторингу выборов, имеющихся в распоряжении этих структур.

В настоящее время членами Коалиции, имеющими сети наблюдателей во всех регионах страны, ведется работа по сбору и обработке поступающих данных. Регионом особого внимания Коалиции будет Московская область. Наблюдатели Коалиции будут работать во всех городах Подмосковья.

Также ведутся переговоры с иностранными наблюдателями. Учитывая уже сложившиеся партнерские отношения, Коалиция планирует привлечь для участия в наблюдении депутатов парламентов, общественных деятелей и деятелей медиа-сообщества из Германии, Великобритании, Дании, Латвии, Польши, Украины, Казахстана. Иностранные наблюдатели будут следить за законностью избирательного процесса в течение всего дня 8 сентября 2013 года – прежде всего на избирательных участках Московской области.

Основными методами работы Коалиции будут сбор, систематизация и обнародование нарушений, выявленных в ходе выборов. 9 сентября 2013 года Коалиция наблюдателей планирует провести итоговую пресс-конференцию, на которой будут представлены результаты работы Коалиции.

Коалиция наблюдателей призывает всех участников избирательного процесса к соблюдению законодательства Российской Федерации. Мы заявляем о недопустимости использования в ходе избирательных кампаний любых методов борьбы, кроме политических, и об ответственности политических сил за соблюдение законности и правопорядка. Каждый гражданин России вправе рассчитывать на то, что действия любого из участников избирательной кампании не приведут к ущемлению его прав и свобод.

Общественный совет «Честный выбор»
Рабочая группа Общественной палаты РФ по контролю за избирательным процессом
Ассоциация «Гражданский контроль»

Люберецкое УВД: подготовка к выборам

8 сентября на территории обслуживания МУ МВД России «Люберецкое» состоятся выборы губернатора Московской области, главы городского поселения Красково и довыборы в Совет депутатов г. Котельники.

Полиция напоминает гражданам о работе «телефона доверия» - 8-495-554-84-74, по которому можно сообщить:

- о готовящихся или совершенных правонарушениях и преступлениях, а также иные сведения, способствующие предупреждению, раскрытию и расследованию преступлений;
- об экстремистских проявлениях;
- о правонарушениях в период подготовки и проведения выборов, незаконной агитации, фактах подкупа избирателей;
- о нарушениях законодательства в ходе избирательной кампании.

Будьте осмотрительны и осторожны! Обращайте внимание на подозрительных людей, на бесхозные сумки, мешки, свертки, коробки, свисающие провода. Сообщайте обо всем подозрительном сотрудникам правоохранительных органов по телефонам: 8-495-554-93-94 или 02. Сотрудники полиции будут благодарны за любую оперативную информацию.

Пресс-служба
МУ МВД России «Люберецкое»

Страсти по ООО «Жилтехносервис»,

или Коммунальные тайны управляющей компании

Обеспечить абсолютную прозрачность работы управляющих компаний – такую задачу перед чиновниками поставил временно исполняющий обязанности губернатора Андрей Воробьев. Взяв на вооружение слова главы Подмосковья, Госжилинспекция Московской области провела 743 проверки. По итогам рейдов наложены штрафы на сумму более 33 млн рублей. Основная задача, которую ставят проверяющие, – не просто наказать виновных, но и исправить недочеты.

Госжилинспекцией Московской области сформирован рейтинг управляющих организаций по итогам первого полугодия 2013 года. Рейтинг составлялся на основании математических критериев, основанных на расчетах по таким показателям, как: количество жалоб граждан, доступность информации о деятельности управляющей организации в соответствии с требованиями Стандарта раскрытия информации; количество возбужденных в отношении управляющей организации административных дел; количество наложенных на организацию административных штрафов; наличие неисполненных предписаний Госжилинспекции.

Как отметил Главный государственный жилищный инспектор Московской области Валентин Лисичкин, результаты рейтинга показывают, какие организации работают лучше, какие хуже, и таким образом мы получаем более объективную и полную картину эффективности их деятельности.

В целях более объективной оценки все управляющие организации разделены на 3 группы по количеству домов, находящихся в управлении.

В числе управляющих организаций, набравших наименьшее количество баллов по результатам рейтинга Госжилинспекции Московской области, город Люберцы и район «представляют» ООО «Жилтехносервис» и ООО «Томилинская управляющая компания».

Поскольку о первом из этих двух предприятий конкретно шла речь на встрече главы региона Андрея Воробьёва с представителями коммунальных организаций и глав муниципальных образований Подмосковья, решено было с «Жилтехносервиса» и начать, – в ближайший четверг, когда проходил здесь прием населения.

Правда, оказалось, присутствие директора УК Анатолия Ивановича Аленина на прямой связи с населением не планировалось… Главный инженер ООО «Жилтехносервис» Александр Анатольевич Стефанов на просьбу корреспондента встретиться и поговорить ответил отказом, ссылаясь при этом на свою политическую принадлежность к коммунистической партии и недоверие ко всем СМИ.

Пришлось идти, как говорится, в народ. Благо домов, которыми управляет эта компания, в Люберцах – раз-два и обчелся. Хотя арифметически число квартир, а значит, и жильцов немалое. Итак, на сайте обозначены следующие адреса: ул. Коммунистическая, дом 4/1 – 238 квартир, 16 этажей, 5 подъездов; ул. Шевлякова, дом 8 – 155 квартир, 12 этажей, 3 подъезда; ул. Гоголя, дом 6 – 297 квартир, 14 этажей, 4 подъезда. И еще два дома по ул. 8 Марта. Словом, 15 подъездов и порядка тысячи квартир, и везде – домофоны. Во дворе дома № 6 по ул. Шевлякова повезло: около детских качелей – лавочка, сидит женщина, гуляет с девочкой и собачкой. Представилась Любовью, но разговор «за жизнь» получился нервный и неохотный. Оказывается, 30 ноября 2012 года большинство собственников (88 собственников из 155) провело собрание жильцов и приняло решение «переизбрать» управляющую компанию, как не справляющуюся со своими прямыми обязанностями и не ответившую ни разу в течение шести с половиной лет «управления» – на вопрос: «Куда пошли и на какие цели были израсходованы «Жилтехносервисом» денежные средства, уплачиваемые собственниками на его капитальный и текущий ремонт?»

Сначала, взирая на новый 12-этажный дом-красавец с квартирами улучшенной планировки, не скрою, подумала: «Какие капризные эти новосёлы! И зачем им капитальный ремонт?»

Но поскольку моя собеседница – дама с собачкой – о проблемах рассказывала скудно: «Вот забор просим поставить – не делают… По вечерам у подъездов гастарбайтеры шумят – никто мер не принимает… За квартплату не знаешь, кому платить, – с февраля всё чего-то ждала, а потом пошла и заплатила. Да, были собрания, – народ шумел, судились, да разве что изменится?»

Пришлось дожидаться встречи с лицом более информированным – Владимиром Викторовичем Кондрашовым. Именно он с группой товарищей по несчастью и был в ноябре 2012 года инициатором созыва общего собрания собственников, на котором был выбран председательствующим.

«Почему решили сменить компанию?» – естественно, был мой первый вопрос.

«Надоело!» – последовал красноречивый ответ, и такие эмоции понятны. Оказывается, дом № 6 по ул. Шевлякова достраивался и сдавался в эксплуатацию в кризисном 2008 году, с недоделками, с пропущенными сроками, но «твердыми» обещаниями – уже от управляющей компании «Жилтехносервис», вступившей во временное управление домом на 5 лет и фактически принявшей эстафету от строителей, – недоделки устранить, жильцов успокоить. Минули пять лет, а воз и ныне там, естественно, напряжение жителей нарастало. Устранять строительные недоделки и огрехи – это ведь не перегоревшую лампочку на лестничной клетке поменять… Но когда у одних терпение лопнуло, другие стали «оппозицией» и подали иск в Люберецкий городской суд об отмене решения общего собрания собственников от 30 ноября 2012 года, – правда, 24 июля новая инициативная группа суд не выиграла, и легитимность проведения общего собрания подтверждена решением суда. И, кажется, теперь страсти по «Жилтехносервису» должны успокоиться, но, как говорится, собственники дома «не на тех напали»…

После собрания сотрудники и руководство ООО «Жилтехносервис» отказались его выполнять, заявив: «Это наш дом, и мы его никому не отдадим!» Дальше – больше. Приобретенные и замененные собственниками за свой счет замки от технических и иных помещений дома, ключи от которых были переданы избранной новой управляющей компании, по указанию директора «Жилтехносервиса» А.И. Аленина, были вскрыты при помощи пилы-«болгарки» и вывезены в неизвестном направлении.

Как рассказал В.В. Кондрашов, в связи со злостным неисполнением решения общего собрания Люберецкой городской прокуратурой в общественных интересах, с целью понуждения ООО «Жилтехносервис» к исполнению требований ч. 10 ст. 162 ЖК РФ, предъявлен иск в суд об обязании руководителей УК передать избранной собственниками новой управляющей компании обслуживание дома, а также передать ключи от технических помещений и техническую документацию на многоквартирный дом № 8 по ул. Шевлякова.

Но, как видно из разговоров с жильцами, господин А.И. Аленин выполнять законные требования народа и суда явно не спешит. Более того, как рассказали жильцы дома, одна часть из них оплачивает коммунальные услуги прежнему «хозяину», а другая часть – вновь выбранной управляющей компании – некоммерческому партнерству «Содружество жилищных управляющих организаций Люберецкого района».

«Собирается народ на сходы, – рассказала моя собеседница Любовь, – но где гарантия, что лучше будет?» – этот вопрос я также задала Владимиру Викторовичу.

«Во-первых, не один наш дом страдает, – сказал Кондрашов. – Жильцы дома № 43 по улице 8 Марта сами забор поставили и практически за свой счет ремонт провели. Дом же № 6 по улице Гоголя – в ужасном состоянии. Дом № 4 на Коммунистической – относительно новый, но и его надо содержать и поддерживать. Мы же пока от «Жилтехносервиса» и господина Аленина только «коммунальные тайны» видим. Вы попробовали с ним встретиться? Или с главным инженером? Можете не отвечать… А ведь по закону управляющие компании обязаны раскрывать информацию о своей деятельности. Однако руководители ООО «Жилтехносервис» предпочитают не распространяться о своих делах. Из-за такой «конспирации» граждане не знают, на что и в каком размере расходуются их деньги, уплаченные за жилищно-коммунальные услуги. Неслучайно эта УК по результатам рейтинга Госжилинспекции стала одной из худших в Московской области. К слову, штрафы жилищной инспекции господин Аленин платит явно не из собственного кармана, а из доходов, полученных за обслуживание жилого фонда. То есть за счет квартиросъёмщиков, а каково качество обслуживания – об этом как раз и говорят начисленные штрафы. Так и ходим шестой год по кругу. Поэтому наша инициативная группа будет обязательно добиваться того, чтобы в «Жилтехносервисе»была проведена проверка финансово-хозяйственной деятельности за этот период.

Теперь об отношении к НП «Содружество…» и гарантиях на будущее. Поскольку это некоммерческое предприятие, то у него по уставу не предусмотрено извлечение прибыли, да и рейтинг у него по району и области нормальный, и со Стандартом раскрытия информации всё в порядке. Считаю очень правильным то, как в Московской области раскрываются секреты управляющих компаний, – у людей вера появилась, что можно что-то изменить в своей жизни к лучшему».

Татьяна КАБАНОВА
Фото Константина Кирюхина

Разлив на улице Космонавтов

ФОТОФАКТ

Здравствуйте! К вам обращаются жители дома № 14 по улице Космонавтов и близлежащих домов, а также жители улицы Южная. У нас большая проблема, наш ЖЭУ реагировать на наши обращения не хочет. На углу нашего дома после дождей разливается гигантская лужа; чтобы ее обойти, надо обогнуть дом по ул. Южная. Лужа стоит по целой неделе. Пройти нельзя, вынести мусор тоже невозможно.

Рядом с лужей есть территория, где жители ставят машины, там невообразимая грязь. Также в доме № 14 находится автомагазин, у которого был пандус рядом со 2-м подъездом, после разбора пандуса осталась неотремонтированная стена, и производить косметический ремонт никто не хочет.

Еще хотели бы обратить внимание на то, что на огромной территории двора, прилегающего сразу к трем домам, нет нормальной детской площадки, остались от советской эпохи старая горка, качели и песочница. Из земли торчат железные штыри, что может привести к травме детей. Нашему ЖЭУ-5 ничего делать по благоустройству двора не хочется. Жители сами высаживают деревья, делают палисадники, даже покупают скамейки. Очень надеемся на вашу помощь и содействие в устранении проблем и облагораживании территории.

Жители дома № 14
по улице Космонавтов

Министерство энергетики Московской области
Процедура подсоединения потребителей к газораспределительной системе Московской области

Порядок газификации в Московской области

Подсоединение потребителей к газораспределительной системе Московской области регламентируется следующими нормативными актами:

1. Федеральным законом от 31.03.1999 № 69-ФЗ «О газоснабжении в Российской Федерации».
2. Постановлением Правительства Российской Федерации от 17.05.2002 № 317 «Об утверждении Правил пользования газом и предоставлении услуг по газоснабжению в Российской Федерации».
3. Постановлением Правительства Российской Федерации от 13.02.2006 № 83 «Об утверждении Правил определения и предоставления технических условий подключения объекта капитального строительства к сетям инженерно-технического обеспечения и Правил подключения объекта капитального строительства к сетям инженерно-технического обеспечения».
4. Постановлением Правительства Московской области от 10.06.2003 № 349/20 «О плане мероприятий по реконструкции и развитию газораспределительной системы Московской области на 2003-2012 годы за счет внебюджетных источников финансирования».
5. Правилами безопасности систем газораспределения и газопотребления, утвержденными постановлением Госгортехнадзора Российской Федерации от 18.03.2003 № 9.
6. Приказом ГУП МО «Мособлгаз» от 09.11.2011 № 501 утвержден перечень документов, необходимых к представлению для получения технических условий.

1. Получение технических условий
2. Выполнение проектно-изыскательских работ
3. Выполнение строительно-монтажных работ, врезка газопровода
4. Заключение договора на поставку природного газа и договора на техническое обслуживание газопровода
5. Пуск газа

Действующим в настоящее время постановлением Правительства Московской области от 10.06.2003 № 349/20 «О плане мероприятий по реконструкции и развитию газораспределительной системы Московской области на 2003-2012 годы за счет внебюджетных источников финансирования» установлена плата за подсоединение к газораспределительной системе Московской области в зависимости от подключаемой мощности газопотребляющего оборудования.

В соответствии с указанным постановлением плата, вносимая юридическими лицами и гражданами за 1 кВт подключаемой мощности при подсоединении к газораспределительной системе Московской области, составляет 132,2 рубля.

От оплаты за подсоединение к газораспределительной системе Московской области освобождаются граждане, имеющие место жительства в газифицируемых жилых домах на территории Московской области.

Газификация жилого дома производится за счет средств домовладельца и включает в себя:

1. ПОЛУЧЕНИЕ ТЕХНИЧЕСКИХ УСЛОВИЙ

Выдача технических условий производится только в ГУП МО «Мособлгаз» и его филиалах.

Для получения технических условий необходимо предоставить:

Заявление на получение технических условий.

Копию паспорта заявителя.

Правоустанавливающие документы.

Ситуационный план расположения объекта газификации.

Выдача технических условий– услуга бесплатная.

2. ВЫПОЛНЕНИЕ ПРОЕКТНО-ИЗЫСКАТЕЛЬСКИХ РАБОТ

Для выполнения проектно-изыскательских работ на газификацию дома можно обратиться в филиал ГУП МО «Мособлгаз», где разработают проект по фиксированной в прейскуранте цене, или в любую другую проектную организацию, имеющую допуски на проведение данных работ в саморегулируемой организации.

Разработка проекта газоснабжения – услуга платная.

3. СТРОИТЕЛЬНО-МОНТАЖНЫЕ РАБОТЫ, ВРЕЗКА И ПУСК ГАЗА

После разработанного и согласованного в филиале ГУП МО «Мособлгаз» проекта газоснабжения дома необходимо заключить договор на выполнение строительно-монтажных работ.

С этой целью можно обратиться в филиал ГУП МО «Мособлгаз», где в соответствии с разработанным проектом газоснабжения дома будет произведен расчет сметной стоимости выполнения строительно-монтажных и пусконаладочных работ, работ по врезке и пуску газа в соответствии с утвержденным прейскурантом.

Также можно обратиться в любую другую строительную организацию, имеющую допуски на проведение данных работ в саморегулируемой организации. При этом врезка, пуск газа – услуги, оказываемые только ГУП МО «Мособлгаз».

Выполнение строительно-монтажных, пусконаладочных работ, работ по врезке и пуску газа – услуги платные.

ПРИОБРЕТЕНИЕ И УСТАНОВКА ГАЗОВОГО ОБОРУДОВАНИЯ

В специализированных магазинах ГУП МО «Мособлгаз» продавцы-консультанты окажут квалифицированную консультацию и помогут подобрать соответствующее проекту оборудование, представленное широким выбором производителей и в разной ценовой категории.

Работы по монтажу газового оборудования могут быть выполнены специалистами ГУП МО «Мособлгаз».

Для пуска газа в домовладение необходимо заключить договоры:

1. На поставку природного газа с ГУП МО «Мособлгаз» (филиал ГУП МО «Мособлгаз» по месту нахождения объекта газификации).
2. Договор на техническое обслуживание газопроводов и газового оборудования с ГУП МО «Мособлгаз», либо другой специализированной организацией

Адреса и телефоны филиалов ГУП МО «Мособлгаз»

«Балашихамежрайгаз» – МО, г. Балашиха-6, пр-т Ленина, 77, (495) 521-36-47

«Дмитровмежрайгаз» – МО, г. Дмитров, ул. Сенная, 16, (496) 223-89-63

«Клинмежрайгаз» - МО, г. Клин, Волоколамское шоссе, 28, (496) 245-83-69

«Коломнамежрайгаз» – МО, г. Коломна, пр. Кирова, 9, (496) 612-25-21

«Красногорскмежрайгаз» – МО, г. Красногорск, ул. Заводская, 26, (495) 564-63-90

«Мытищимежрайгаз» – МО, г. Мытищи, ул. Белобородова, 6, (495) 583-22-11

«Наро-Фоминскмежрайгаз» – МО, г. Наро-Фоминск, ул. Московская,13, (496) 343-54-30

«Одинцовомежрайгаз» – МО, г. Одинцово, Транспортный пр-д, 5, (495) 593-33-50

«Подольскмежрайгаз» – МО, г. Подольск, ул. Кирова, 31-а, (495) 715-90-71

«Раменскоемежрайгаз» – МО, г. Раменское, ул. Левашова, 12, (496) 463-26-90

«Серпуховмежрайгаз» – МО, г. Серпухов, Борисовское шоссе, 15, (496) 735-27-39

«Ступиномежрайгаз» – МО, г. Ступино, ул. Горького, 18, (496) 642-04-90

«Ногинскмежрайгаз» – МО, г. Ногинск, ул. Ревсобраний, д.1, (495) 524-52-62

Наташинский парк – в областном конкурсе

ПАРКИ ПОДМОСКОВЬЯ

Губернаторская программа «Парки Подмосковья» набирает обороты в Люберцах. Известно, что в Московской области проводится смотр-конкурс парков, по результатам которого будут выявлены лучшие. Предусмотрено денежное вознаграждение. Разработан региональный парковый стандарт. 92 парка в Подмосковье приводятся к данному стандарту, в том числе и наш «Наташинский парк». Глава района и города В.П. Ружицкий лично контролирует ход работ по выполнению поручения врио губернатора области А.Ю. Воробьева.

26 июля парк посетила оценочная комиссия конкурса «Парки Подмосковья».

- Думаю, что у парка есть все шансы победить, поскольку результаты работы благоустроителей очень заметны. Видно, что поручения врио губернатора Андрея Юрьевича Воробьева выполняются, - сказал советник заместителя председателя правительства Московской области Никита Козинец.

Напомним, что смотр-конкурс «Парки Подмосковья» проводит министерство культуры Московской области. Итоги областного конкурса подведут в конце августа. За победу в номинации «Лучшее преобразование парка» предусмотрена премия в 15 миллионов рублей, за «Лучший проект по созданию нового парка» - 10,5 миллиона. Также подготовлены специальные денежные премии: за лучший ландшафтный дизайн парковой зоны, за креативный подход к созданию зон отдыха населения, за лучшее оформление детской площадки парка. Премии в этих номинациях составляют 1 миллион рублей.

Всего на проведение конкурса из регионального бюджета выделено порядка 30 миллионов.

Сегодня парк «Наташинские пруды» является одним из самых любимых мест отдыха люберчан. В настоящее время здесь ведется масштабная реконструкция: очищается дно водоемов, вывозятся тонны скопившегося ила и мусора, благоустраивается территория вокруг прудов. После реконструкции в водоемах можно будет купаться, не опасаясь за здоровье.

Очистка водоемов – это лишь часть комплексного благоустройства парка. В середине августа здесь должны появиться несколько детских и спортивных площадок, новое освещение, летняя сцена и более трех километров прогулочных дорожек. Закончить работы по благоустройству парка (первый этап) специалисты рассчитывают к 17 августа.

Пресс-служба администрации Люберецкого района

Слово – люберчанам

Дмитрий ФЕДЯЙ, директор ООО «Фирма Ф.Ф.»:

– Для меня преображение Наташинского парка — творческий процесс, в котором с удовольствием участвую я сам. Дизайн ворот разработан нашей фирмой... Придумали подвесить на стальной арке матовые светящиеся плафоны белого цвета так, чтобы они по вечерам казались издали отражением Луны... Вот еще забор двуцветный делаем. Черная решетка в городском саду — это мрачновато. Кроме того, черным лаком заборы в Питере красят. У Люберец — другой характер. Легкий, но решительный. Люберцы не потерпят ни излишней строгости, ни излишнего официоза. Поначалу хотели забор серым сделать. Пригляделись... Серый забор целиком - ну точно, как в армии вокруг каких-нибудь казарм, только что красной звездочки не хватает! А любой другой цвет слишком бросок. Посоветовались мы с мастерами-малярами и решили: попробуем покрасить внешний контур решетки в серый цвет, внутренний - в черный... Получился строгий, простой и в то же время ажурный, летящий орнамент... А вам нравится?

Вера Глебова и Галина Пищук, молодые мамы:

– Мы в свое время поддерживали инициативную группу, боровшуюся за сохранение парка в старых границах. Когда здесь появились садовники с пилами и секаторами и буквально строем пошли по протоптанным нами тропкам, у нас сердце в панике зашлось: «Все, проиграли! Застройщик на мнение народа и на волю властей наплевал! Не иначе как собрались расчистить место под какую-нибудь коммерческую стройку, вырубить всю зелень ради чьей-то выгоды».

Мы с подругой — к рабочим, прямо, как в той песне: «Не рубите, мужики!»... Грозим, что вызовем участкового, побежим жаловаться в администрацию города. А рабочие смеются: «Красавицы, вам вон того трухлявого пня жалко? Или той подгнившей осинки? Или ивовой коряги над самой водой?»... Оказывается, они не рубить парк пришли, а чистить от мертвых деревьев, мусор убирать. И ведь, правда, чистят! Главную аллею благоустраивают, на прудах земснаряд работает… Молодцы!

Фото Светланы Самченко

Пока верстался номер...

31 июля состоялось очередное заседание рабочей группы по реконструкции парка «Наташинские пруды». Было решено, что на территории излюбленного места отдыха люберчан появится еще один спортивный объект – площадка для занятий спортом на открытом воздухе.

Спортивное движение «стрит воркаут», что в переводе и означает – «уличная тренировка», началось на Украине и сегодня пользуется широкой популярностью. В отличие от дорогих фитнес-клубов, на площадках для воркаута можно бесплатно заниматься на турниках, брусьях, шведских стенках, горизонтальных лестницах и прочих конструкциях.

Теперь подобная площадка появится и в Наташинском парке. Предложение заместителя главы администрации города Ольги Соловьевой было поддержано единогласно. Спортзал под открытым небом площадью 10х16 метров оборудуют у большого пруда со стороны улицы Шевлякова в районе домов №№ 23 и 25. Для размещения площадки понадобится убрать сухостой и пересадить два куста – иными словами, экология парка не пострадает.

Напомним, что кроме воркаута, по завершении первого этапа реконструкции парка в нем можно будет играть в бадминтон и волейбол, а для детей будут оборудованы две игровые площадки.

В Люберцах наводят порядок на рынках

Расположенный у железнодорожной станции Люберцы-1 рынок «Гоша» посетили сотрудники правоохранительных органов. Вскоре рынок опять заработал, но уже через две недели вся лоточная торговля здесь будет свернута – подмосковные власти строго следят за выполнением закона, требующего перевода уличной торговли в современные стационарные помещения.

Коммерсанты – руководство ООО «Гоша» – визит правоохранителей поспешили объявить «рейдерским захватом», хотя закон о переносе торговли в стационарные помещения вышел еще в 2009 году и времени перестроить работу согласно современным требованиям было достаточно.

1 января 2013 года, когда закон вступил в силу, «забывчивым» коммерсантам культурно напомнили о необходимости сворачивать лотки предписанием, затем еще раз – 6 февраля, но все безрезультатно – вот и пришлось в итоге применить силу.

– Никакого захвата рынка не было,– заявил заместитель главы администрации города Люберцы Станислав Лебедев. – Торговля во временных объектах запрещена с 1 января этого года, а ведь на дворе уже конец июля. Посмотрите: в Балашихе, Мытищах идет масштабное закрытие торговых контейнеров – вывезли уже не меньше тысячи! Правительство области держит этот вопрос на постоянном контроле.

Тем не менее муниципальные власти дали «Гоше» еще две дополнительных – последних! – недели на перевод всей торговли в стационарный комплекс. Также через две недели перестанут торговать с лотков и из палаток, «тонаров» и временных павильонов рынки ООО «Русское поле» и ООО «Сибагромаш».

Напомним, наведение порядка в сфере рыночной торговли – один из приоритетов губернаторской программы «Наше Подмосковье». «Порядок с рынками на территории Московской области будет наведен. Неорганизованные, бесхозные рынки будут все закрыты» – пообещал Андрей Воробьев. Глава региона неоднократно отмечал, что «эту работу нужно вести настойчиво, чтобы появились современные торговые комплексы, современные рабочие места».

Пресс-служба администрации Люберецкого района

ИНФОРМАЦИЯ
о ходе исполнения бюджета муниципального образования Люберецкий муниципальный район Московской области за 1 полугодие 2013 года

Доходы бюджета муниципального образования Люберецкий муниципальный район Московской области за 1 полугодие 2013 года составили 2 258 630 тыс. рублей или 48,6% от годовых плановых назначений, что на 389 575 тыс. рублей или на 20,8 % больше поступлений за аналогичный период 2012 года.

Исполнение по доходам бюджета муниципального образования Люберецкий муниципальный район Московской области за 1 полугодие 2013 года

		тыс.рублей	
	Уточненный план на 2013 год	Исполнено за 1 полугодие 2013 года	% исполнения
НАЛОГОВЫЕ ДОХОДЫ	1 750 485	924 574	52,8
Налог на прибыль организаций	37 980	19 549	51,5
Налог на доходы физических лиц	917 725	422 300	46,0
Налоги на совокупный доход	697 080	433 473	62,2
Налог на имущество организаций	41 305	23 769	57,5
Государственная пошлина	56 395	25 182	44,7
Задолженность и перерасчет по отмененным налогам, сборам		301	
НЕНАЛОГОВЫЕ ДОХОДЫ	690 621	363 553	52,6
Доходы от использования имущества, находящегося в государственной и муниципальной собственности	377 991	197 626	52,3
Платежи при пользовании природными ресурсами	21 500	14 491	67,4
Доходы от оказания платных услуг и компенсации затрат государства	5 000	4 630	92,6
Доходы от продажи материальных и нематериальных активов	203 630	114 439	56,2
Штрафы, санкции, возмещение ущерба	27 500	16 347	59,4
Прочие неналоговые доходы	55 000	16 020	29,1
БЕЗВОЗМЕЗДНЫЕ ПОСТУПЛЕНИЯ	2 207 218	970 503	44,0
Субсидии от других бюджетов бюджетной системы Российской Федерации	341 547	8 443	2,5
Субвенции от других бюджетов бюджетной системы Российской Федерации	1 827 474	943 056	51,6
Иные межбюджетные трансферты	51 878	35 858	69,1
Возврат остатков субсидий, субвенций и иных межбюджетных трансфертов, имеющих целевое назначение, прошлых лет из бюджетов муниципальных районов	-13 681	- 16 854	123,2
ВСЕГО ДОХОДОВ:	4 648 324	2 258 630	48,6

Расходы бюджета исполнены в объеме 1 935 924 тыс. рублей, что составляет 39% от плановых годовых показателей.

По итогам исполнения бюджета за 1 полугодие 2013 года сложился профицит бюджета в размере 322 706 тыс. рублей.

В структуре расходов бюджета района за 1 полугодие 2013 года, как и в предыдущие годы, преобладают расходы на отрасли социального блока: образование, культуру, здравоохранение, физическую культуру и спорт, социальную политику. Эти расходы составили 93 % от общего объема расходов бюджета или 1 801 143 тыс. руб. Иные расходы бюджета, в том числе расходы на: общегосударственные вопросы, национальную оборону, национальную безопасность и правоохранительную деятельность, национальную экономику, охрану окружающей среды, составили 7 % от общего объема расходов бюджета района или 134 781 тыс. руб.

Исполнение по расходам бюджета муниципального образования Люберецкий муниципальный район Московской области за 1 полугодие 2013 года

		тыс.рублей	
	Уточненный план на 2013 год	Исполнено за 1 полугодие 2013 года	% исполнения
ОБЩЕГОСУДАРСТВЕННЫЕ ВОПРОСЫ	321 054	123 959	38,6
НАЦИОНАЛЬНАЯ ОБОРОНА	793	90	11,3
НАЦИОНАЛЬНАЯ БЕЗОПАСНОСТЬ И ПРАВООХРАНИТЕЛЬНАЯ ДЕЯТЕЛЬНОСТЬ	13 482	6 684	49,6
НАЦИОНАЛЬНАЯ ЭКОНОМИКА	17 647	3 227	18,3
ОХРАНА ОКРУЖАЮЩЕЙ СРЕДЫ	2 831	821	29,0
ОБРАЗОВАНИЕ	3 627 129	1 487 280	41,0
КУЛЬТУРА, КИНЕМАТОГРАФИЯ	81 380	40 195	49,4
ЗДРАВООХРАНЕНИЕ	515 677	165 142	32,0
СОЦИАЛЬНАЯ ПОЛИТИКА	271 023	63 894	23,6
ФИЗИЧЕСКАЯ КУЛЬТУРА И СПОРТ	111 287	44 632	40,1
ОБСЛУЖИВАНИЕ ГОСУДАРСТВЕННОГО И МУНИЦИПАЛЬНОГО ДОЛГА	2 000	0	0,0
ВСЕГО РАСХОДОВ:	4 964 303	1 935 924	39,0

В бюджетной сфере района на настоящее время трудится более 9 тысяч человек. Всего за 1 полугодие 2013 года расходы бюджета на оплату труда с начислениями работникам организаций бюджетной сферы с учетом повышения заработной платы с 1 мая 2013г. на 6 % составили 1 146 233 тыс. руб. или 59 % от общего объема расходов. Фактическая численность муниципальных служащих органов местного самоуправления муниципального образования Люберецкий муниципальный район Московской области на 1 июля 2013 года составила 247 человек, на денежное содержание которых в 1 полугодии 2013 года направлено 76 573 тыс. рублей.

СОЦИАЛЬНАЯ РАБОТА

20 лет помогая детям и семье

В этом году Люберецкий социально-реабилитационный центр для несовершеннолетних отметил свой 20-летний юбилей. А юбилей – это всегда праздник, когда подводятся итоги и строятся планы на будущее.

Центр был создан в 1993 году. За время своей деятельности он прошёл несколько реструктуризаций, укрупняясь и расширяя функционал. Сегодня это учреждение, в котором трудятся высококвалифицированные специалисты с опытом по выстраиванию эффективно работающей системы в изменившихся социально-экономических условиях.

Основным направлением деятельности нашего государственного казённого учреждения социального обслуживания Московской области является реализация прав несовершеннолетних и их семей на защиту и помощь со стороны государства. С этой целью в Центре функционируют пять отделений, расположенных в каждом микрорайоне города:

отделение участковой социальной службы,

отделение социально-правовой помощи,

отделение дневного пребывания,

отделение диагностики и социальной реабилитации (стационар),

отделение психолого-педагогической помощи.

Разработан механизм взаимодействия с органами и учреждениями, входящими в систему профилактики безнадзорности и правонарушений несовершеннолетних; установлен тесный контакт с образовательными и медицинскими учреждениями района.

Специалисты нашего Центра, являясь членами Комиссии по делам несовершеннолетних, помогают на месте разобрать ситуацию и принять верное решение в вопросах, касающихся детей и семей, находящихся в социально опасном положении. Регулярным стало проведение «круглого стола», где обсуждается совместная работа. Такой обмен информацией дает возможность оперативно предотвращать факты семейного неблагополучия.

Социальные педагоги школ, воспитатели детских садов первыми сообщают о неблагополучии в той или иной семье. Кстати, специалисты Центра принимают активное участие в родительских собраниях. По сигналам из поликлиник, управления опеки и попечительства, а также от соседей, родственников специалисты Центра спешат на помощь.

В ходе ежемесячных межведомственных профилактических рейдов выявляются семьи, оказавшиеся в трудной жизненной ситуации. Всем семьям, поставленным на учет, оказывается психологическая, юридическая, медицинская, консультативная помощь.

Во взаимодействии с Люберецким Центром занятости населения осуществляется трудоустройство членов этих семей. Социальные педагоги совместно со специалистами Центра занятости ищут вакансии, убеждают в необходимости трудоустройства; помогают в трудоустройстве несовершеннолетних в летний период.

За период работы Центра разработаны свыше 25 реабилитационных программ для работы с детьми и их родителями, которые постоянно совершенствуются и дополняются. Так, программа, разработанная для специалистов отделения участковой социальной службы, помогает на ранней стадии выявить неблагополучную семью, наладить контакт с родителями и членами семей для дальнейшей реабилитационной работы. А, например, программа «Понимаю себя – понимаю других», разработанная для снятия тревожности и восстановления эмоциональной стабильности у детей, помогает раскрытию личности и навыков общения несовершеннолетнего в кругу сверстников. Постоянно совершенствуется и дополняется программа, ориентируемая на здоровый образ жизни, «Профилактика вредных привычек и пропаганда здорового образа жизни». В ней учитывается возраст несовершеннолетних и опыт употребления психоактивных веществ.

Социальные педагоги, воспитатели и специалисты уверены, что поддерживая творческие интересы, они смогут улучшить взаимодействие и взаимопонимание во многих семьях, т.е. детско-родительские отношения станут крепче и стабильнее. Ведь именно в семье мы учимся любви, взаимопониманию, трудолюбию; в семье закладываются духовные и нравственные традиции, которые мы проносим через всю свою жизнь. Незаменимым воспитательным приёмом для детей является воспитание личным примером. Благодаря высоким профессиональным качествам специалистов, воспитателей создана атмосфера, где родители и дети чувствуют себя нужными и востребованными. Обилие разнообразных форм работы, ориентирование на интерактивный подход в работе с семьями и их детьми даёт позитивную динамику в реабилитации как семьи, так и непосредственно несовершеннолетних.

Всех специалистов и воспитателей Центра отличают высокая культура, преданность избранной профессии, терпение и профессионализм.

20 лет – это достаточно зрелый возраст, когда наработан бесценный опыт, создан слаженный коллектив, проверенные временем партнёрские отношения, и, конечно, – это тысячи детей и семей, преодолевших кризис.

Социальная сфера не привлекает людей, ищущих лёгких денег. Для получения конечного результата в этой работе приходится вкладывать много душевных сил, искать пути решений людских проблем, забывая порой о своих собственных. Случайные люди не выдерживают, уходят. Но те, что остаются, – дорогого стоят. Это энергичные и неординарные личности, которые полны творческих идей и грандиозных замыслов.

Мы не останавливаемся на достигнутом!

М. НЫРКОВА, методист

ЯЗЫКОМ СТАТИСТИКИ

ЗАГС: итоги первого полугодия

За 1-е полугодие 2013 года осуществлена государственная регистрация 5 612 записей актов гражданского состояния по 7 видам актов, что на 0,7% больше по сравнению с аналогичным периодом прошлого года. Увеличение произошло из-за увеличения количества записей актов о рождении, расторжении брака, установлении отцовства, перемене имени.

По результатам осуществления деятельности в сфере государственной регистрации актов гражданского состояния в доход федерального бюджета поступило более 1,3 млн руб. государственной пошлины.

Количество зарегистрированных рождений – 1854 – увеличилось по сравнению с предыдущим периодом на 4,5%.

Наиболее распространенными именами стали:

среди мальчиков – Артём, Максим, Никита;

среди девочек – Анастасия, Мария, Дарья, София.

Редкими именами мальчиков и девочек, которые родители присваивали своим детям, стали:

мальчики – Богдан, Елисей, Ермак, Виталий, Валерий, Тихон, Тимофей, Лев, Даниэль, Прохор;

девочки – Алла, Алисия, Аглая, Арина, Варвара, Василиса, Виоллина, Ева, Евдокия, Ефросинья, Злата, Лика, Мирослава, Мелиса, Милана, Ника, Нелли, Таисия, Снежана, Янесса.

Первенцы родились в 966 семьях, вторых детишек родилось – 656, третьих – 184, четвертых – 39, пятых – 6, шестых – 2, седьмых – 1.

Мальчиков зарегистрировано 965, девочек – 889. Зарегистрировано 32 родившиеся двойни.

Наибольшее количество рождений зарегистрировано у отцов и матерей в возрасте 26-30 лет (отцы – 573 человека), (матери – 696 человек).

В первом полугодии 2013 года продолжилась тенденция 2012 года, когда количество зарегистрированных рождений превысило количество зарегистрированных смертей (на 30 записей).

В первом полугодии 2013 года Люберецким управлением ЗАГС составлено 1 824 записи актов о смерти. По сравнению с предыдущим годом количество зарегистрированных смертей уменьшилось на 72 (3,8%).

Зарегистрировано умершими 875 мужчин и 949 женщин. Средний возраст умерших составил: среди мужчин – 61 год, среди женщин – 75 лет.

Составлено 919 записей актов о заключении брака, что на 14 (1,5%) меньше, чем за аналогичный период прошлого года. Зарегистрировано браков с лицами, не достигшими совершеннолетия, – 2.

По дням недели государственная регистрация заключения брака распределилась следующим образом: в субботу было зарегистрировано 416 браков, в пятницу – 253, в иные дни недели – 250. Больше всего зарегистрировано браков в возрасте 25-34 года (мужчин – 488, женщин – 463). В первый брак вступили 622 мужчины и 599 женщин, повторные браки зарегистрировали 297 мужчин и 320 женщин. Наибольшее количество браков зарегистрировано с представителями Украины – 44 брака, Армении – 18, Молдовы – 13 браков, Кыргызстана – 9, Узбекистана и Азербайджана – по 8, Казахстана – 2, Узбекистана, Туркменистана, Грузии и Латвии – по 1. Были зарегистрированы браки и с гражданами дальнего зарубежья – Афганистана и Болгарии.

В первом полугодии 2013 года по вопросам государственной регистрации брака, в которых оба супруга постоянно зарегистрированы по месту жительства в городе Москва, обратились 54 человека. Количество браков, в которых оба супруга не зарегистрированы по месту жительства в Люберецком районе, составило 201; в которых один из супругов зарегистрирован по месту жительства в г. Москва – 154.

В текущем периоде Люберецким управлением ЗАГС было составлено 632 записи актов о расторжении брака. Из них по взаимному согласию супругов, не имеющих несовершеннолетних детей, прекращен 191 брак, по решению суда оформлено 434 записи актов о расторжении брака.

Продолжительность брака составила:

– до 1 года – 32 пары (5,06%);

– от 1 до 3-х лет – 139 пар (21,99%);

– от 3 до 10 лет – 258 пар (40,82%),

– свыше 10 лет – 203 пары (31,12%).

Наибольшее количество разводов и у мужчин, и у женщин приходится на возраст 25-39 лет (мужчины – 254, женщины – 325).

В первом полугодии 2013 года было составлено 275 записей актов об установлении отцовства. Количество записей актов об установлении отцовства в 2013 году увеличилось на 4 (0,5%).

В истекшем периоде Люберецким управлением ЗАГС была составлена 91 запись актов о перемене имени, что больше, чем в 2012 году, на 3 (3,3%). Составлено записей актов об усыновлении – 17 (в первом полугодии 2012 года тоже 17).

Люберецким управлением ЗАГС в первом полугодии 2013 года было выдано 1 837 повторных документов, что на 144 (8,5%) больше по сравнению с аналогичным периодом 2012 года.

В своей деятельности работники Люберецкого управления ЗАГС не ограничиваются только выполнением основных задач, направленных на своевременную регистрацию актов гражданского состояния, но и проводят большую работу по проведению различных мероприятий по укреплению института семьи.

Это праздники: «День матери», «День семьи, любви и верности», «Красная горка – свадебный день», «Здравствуй, юный люберчанин!», «Мама, папа, несколько я – многодетная семья», «Похожие непохожести», День Победы, чествование 100-го, 200-го, 1000-го и 1500-го новорожденного, чествование в родильном доме города Люберцы юных люберчан, родившихся 1 июня, в День защиты детей, и 12 июня, родившихся в День России, чествование 1-й, 100-й и 1000-й пар молодоженов, чествование юбиляров семейной жизни, Дни открытых дверей со студентами учебных заведений города Люберцы, бесплатные консультации психологов, организация выставок работ учащихся художественной школы на тему «Счастливое детство» и др.

В первом полугодии 2013 года Люберецким управлением ЗАГС было организовано чествование в торжественной обстановке более 30 пар юбиляров семейной жизни, проведено более 15 мероприятий, цель которых – повышение привлекательности зарегистрированного брака и сохранение семейных ценностей, радости материнства и детства, уважение к старшему поколению.

Елена БАКАШИНА, начальник Люберецкого управления ЗАГС

Мы – родом из XX века...

В июле Обществу жертв политических репрессий исполнился 21 год

В день рождения нашей общественной организации мы снова собрались у монумента памяти безвинных, что расположен в Люберцах на Октябрьском проспекте, у здания почтамта.

В довоенные годы на этом месте находилось здание районного управления НКВД – с тюрьмой в подвале. Сколько наших земляков, переступив под конвоем его порог, исчезли навсегда?..

Преклонив колена у подножия памятника, каждый из нас зажег поминальную свечу по своим родным. Мы словно повидали своих отцов и матерей – расстрелянных, сосланных в неведомую глушь, получивших «10 лет без права переписки» по несправедливому приговору. Только у таких мемориалов мы, дети репрессированных, и можем помолиться за своих родных, ведь реальное место упокоения очень многих из них неизвестно...

Люберецкое общество жертв незаконных политических репрессий ведет активную и очень полезную общественную работу. Больше половины века многие из нас ищут справедливость: собирают архивные документы, переписываются с Генеральной прокуратурой, добиваются пересмотра «шитых белыми нитками» трибунальных дел. И мы неизменно достигаем своего: наши отцы и матери, пусть посмертно, но получают документы о реабилитации – с формулировкой «За отсутствием состава преступления». Это наша победа над несправедливостью – возвращение честного имени нашим предкам. Вот только жаль, что так поздно она пришла: ей могут порадоваться лишь убеленные сединой дети и взрослые внуки былых арестантов...

Как много горя выпало на долю
Детей тридцатых яростных годов...
Мы знали голод, бедность и неволю,
И ныне мало кто из нас здоров.
Мы – дети арестантов. Мы – изгои.
Наш путь – «этап»
с презреньем пополам,
А время, – пусть оно теперь другое, –
Оно все так же беспощадно к нам.
Мы боремся за память, не за льготы,
За честь и имя доброе в веках,
Но хочется хоть капельку заботы
До срока поседевшим старикам...

Это – строки из большого стихотворения, посвященного соратникам по движению. Его автор – среди нас. И он очень точно выразил наши надежды и чаяния.

В мае нынешнего года Общество провело отчетно-выборную конференцию. С докладом выступила наш председатель Ада Александровна Подколзина.

Ее судьба – настоящий пример мужества, истинная трагедия простого человека, попавшего под пресс бездушной государственной машины. Маленькой Аде не было и семи лет, когда однажды ночью оперативники НКВД увели ее отца. Согласно официальным документам, обыкновенный русский инженер скончался в заключении. При Сталине семьям осужденных трибуналом-тройкой не принято было сообщать место последнего упокоения узника. Где лежит прах Александра Подколзина, его потомкам неизвестно до сих пор. Еще в школьные годы его дочери Аде пришлось полностью испить горькую чашу: детям «врага народа» был заказан путь в нормальную жизнь. И все же она выстояла, пережила войну, приобрела профессию. И всю жизнь боролась за то, чтобы прояснить судьбу отца, очистить его имя... Ей удалось добиться правды: Александр Подколзин реабилитирован посмертно.

– К почтамту в Люберцах я хожу помянуть отца, – говорит Ада Александровна, – постою у монумента, помолюсь, поглажу рукой черный гранит скорбного обелиска... И с годами все чаще ловлю себя на мысли: может, я и выжила потому, что должна была сохранить эту память, стереть позорное клеймо с имени самого дорогого мне человека. Чтобы никогда больше не повторились черные времена всеобщего неверия и страха, сегодня мы, дети репрессированных, ведем лекции для школьников, даем консультации: как реабилитировать своих родных, собираем воспоминания наших современников о трагических годах российской истории. Ведем и собственный архив организации. Наша задача – оставить для истории память о тех, кто незаслуженно был забыт, вернуть стране ее граждан...

Вот, например, в годы гонений на церковь только в нашем городе пошли под неправедный суд 8 священнослужителей. Среди них был даже профессор! Все они были расстреляны на печально известном Бутовском полигоне... Только за то, что вера в Бога оказалась несовместимой с идеологией власти.

Что знают сегодняшние школьники о сталинских временах? Не побоюсь этого слова, очень мало. В лучшем случае, им подробно рассказывают о Великой Отечественной войне. А сотни и тысячи судеб невинно осужденных остаются «за кадром истории». Но ведь они – тоже часть судьбы нашей Родины!..

Мы всемерно поддерживаем наших сотоварищей. Только за 2013 год организация поздравила с юбилеем 109 человек – участников нашего движения. Казалось бы, незначительный факт. Но на самом деле такие поздравления очень нужны как знак внимания от друзей и соратников.

На отчетно-выборной конференции был избран новый состав правления организации из 9 человек – заслуженных и уважаемых участников нашей организации. Председателем вновь стала А.А. Подколзина. На конференции председатель районного Совета ветеранов Ю.А. Орехов вручил детям репрессированных знаки Почетных ветеранов Подмосковья. Среди награжденных – Валентина Павловна Аллянова, 49 лет проработавшая на благо Люберецкого района. Она – из простой крестьянской семьи:

– Меня называли дочерью кулака... По советской терминологии «кулак» – сельский хозяин, использующий наемный труд. Но в том-то и дело, что батраков у нас не было, мои родители сами на земле трудились... Когда нас раскулачили, выгнали из родного дома, сослали за тридевять земель, мы голодали. Родители не могли устроиться на работу – ссыльных не брали ни в один колхоз! От лишений умерла моя младшая сестренка. Не задержались на этом свете и отец с матерью: вырванные из родной почвы, зачахли, как деревца. Отец прожил всего 35 лет, мама – ненамного больше... А мне осталось жить и трудиться за себя и за них.

Алексей Владимирович Мишин, чей трудовой стаж насчитывает полвека и еще 6 лет, тоже получил награду. Как и Леонард Александрович Коржихин, у которого в трудовой книжке всего две записи: «Принят на завод имени Ухтомского, уволен с завода имени Ухтомского в связи с переходом на заслуженную пенсию»:

– Сорок шесть дет трудового стажа на одном предприятии! Потому что я – люберчанин. Из того самого поколения, что помнит еще тюрьму на месте почтамта... А отец мой был замечательным мастером по дереву, таким хорошим, что его взял на работу в свое КБ знаменитый конструктор Ильюшин. Не удивляйтесь: даже у военных самолетов есть узлы и детали, которые не сделать без талантливого краснодеревщика... Вместе с ильюшинскими конструкторами отец и угодил в заключение. А я много лет считал себя сиротой. Так мама меня спасала – говорила и писала в анкетах, что отец давно погиб... Нет, мы от него не отказывались. Я даже где-то в душе догадывался, что папа жив. Но... сыну репрессированного была бы заказана дорога в пионеры и в комсомол, мне не дали бы учиться в вузе... Вот и ставился прочерк во всех анкетах в графе «отец» – чтобы спасти судьбу сыну. Наверное, папа не осудил бы меня и маму за это.

Мои товарищи неохотно рассказывают о своих погибших близких, нечасто делятся воспоминаниями детства. Трудно бередить незаживающую рану. Трудно, но надо: иначе эпоха беспросветного страха перед несправедливой властью может вернуться.

Г. ФИЛИППОВ,
член правления ОЖНПР
Люберецкого района

P.S. Выражаем благодарность администрации района и лично Владимиру Петровичу Ружицкому, Ирине Геннадиевне Назарьевой, Юрию Александровичу Орехову и редакции «Люберецкой панорамы» за всестороннюю поддержку нашего Общества.

Встретились дети Великой Отечественной...

Дети войны – бывшие учителя МОУ СОШ № 6 – встретились в стенах родной школы. Организовала эту долгожданную встречу Лариса Николаевна Свирид, проработавшая в школе более 40 лет учителем физики и сохранившая память о военном детстве.

К сожалению, из сотни учителей, трудившихся в послевоенное время в шестой школе не один десяток лет, дожили до наших дней всего 25 человек. Из приглашенных на встречу смогли прийти только 9 участниц тех памятных военных дней: кто-то болеет, кому-то трудно ходить – годы берут свое, ведь им сейчас, тем, кто помнит войну 1941-1945 года, от 75 до 87 лет. Встреча прошла в теплой, дружеской обстановке.

Наши ветераны не падают духом, но им до сих пор очень больно говорить о войне. После просмотра фильма о военном времени, который сделан по мотивам воспоминаний учителей, переживших суровое военное лихолетье, собравшиеся учителя делились своими впечатлениями и опять вспоминали о тяжелых годах. Дети войны рассказали про бомбежки, голод, смерть родных, раннее взросление. Но несмотря на страшные военные годы, они выжили, благодаря неимоверной дружбе, сплоченности и вере в победу. Дети войны выросли, получили образование, сумев сохранить в своем сердце доброту, которую они, став педагогами, подарили своим воспитанникам, детям мирного поколения. А сколько хороших людей они воспитали… Не сосчитать!

Беседа продолжилась в нетрадиционной обстановке: было организовано чаепитие. Затем учителя возложили цветы к мемориальной доске на здании МОУ СОШ № 6.

Н. САВИЦКАЯ,
психолог МОУ СОШ № 6

Слабо́ расстаться с сигаретой?..

В Санкт-Петербурге, под эгидой Евразийского общества онкологии проходил Международный конгресс врачей-онкологов. Журналисты «Люберецкой панорамы» принимали участие в освещении уникальной для нашей страны по своему значению научно-практической конференции, посвященной пропаганде отказа от курения.

Каждый год умирает город...

В Конгрессе принимали участие более 150 ведущих специалистов по онкологии из 30 стран мира. Профессора медицины, оперирующие хирурги, разработчики новейших методик радиолучевой терапии рака и химиотерапии, специалисты-патологи, лучшие диагносты. Список приглашенных гостей и докладчиков на специальных семинарах впечатляет: Субрамания Айер – президент Евразийского общества онкологии головы и шеи (Индия), Мартин-Сальвадор Альгарра – завкафедрой Университета Наварры (Испания), Михаил Иванович Давыдов – главный онколог Министерства здравоохранения (Россия), Татьяна Тихоновна Кондратьева – ведущий научный сотрудник Клинического центра отоларингологии (Россия), Сомасумдарам Субраманиан – директор Евразийской федерации онкологии (Индия), Виктор Иванович Письменный – профессор, оперирующий хирург (Россия)...

В главном конференц-зале гостиницы «Пулковская», где проходил Конгресс, посетителей встречал плакат:

«В России примерно 150 миллионов населения. Из них 40% – КУРЯТ. Еще два раза по столько же народу вынуждены вдыхать дым за курящими родственниками и соседями... Это значит, что от болезней, связанных с курением, за год умрут 400 тысяч россиян. ЗАДУМАЙТЕСЬ!»

Если продолжать разговаривать на языке строгой статистики, то в нашем родном Подмосковье показатель заболеваемости злокачественными опухолями в расчете на 100 тыс. населения составил в прошлом году 356 человек. С 2010 года заболеваемость неуклонно растет по 13% в год. Не случайно исполняющий обязанности губернатора Андрей Воробьев включил в долгосрочную программу оздоровления области предусмотренные новым законодательством обязательные административные санкции против курящих. Область активно развивает сеть онкологических клиник и центров ранней диагностики рака.

На 01.01.2012 года на учёте в онкодиспансерах Московской области, в том числе и в нашем, Люберецком, состояло 176 525 пациентов. Рак молочной железы – у 13,0% от числа заболевших, рак кожи – у 10,4%, рак желудка – у 8,5% , бронхо-легочные опухоли – у 8,4%, рак ободочной кишки – у 7,3%, рак предстательной железы – у 5,7%, рак прямой кишки – у 5,0%. Примерно 70% пациентов онколога в Подмосковье считают виновными в своей болезни плохие экологические условия. Еще 16% решили, что дело в наследственности. 12% полагают, что «судьба или Бог произвольно выбирает, на кого наслать эту напасть». 8% ссылаются на коварные «онковирусы», которых в любом организме, говорят, полным-полно. И лишь 4% оставшихся честно признаются: мы курим.

– На деле причины заболеваемости распределены иначе, – говорит хирург-онколог Виктор Иванович Письменный, – за три последних года я сделал около двухсот операций по экстрипации пораженного опухолью языка. 80% пациентов моложе 66 лет, лишившиеся возможности наслаждаться за трапезой вкусом пищи, общаться с друзьями, петь песни – курильщики. Чтобы вернуть этим людям язык и дар речи, мы делаем уникальные пластические операции. Приходится брать участок мышцы из другого места на теле пациента, например, с ноги под коленом или с предплечья, и из этого материала, или, говоря по-научному, трансплантата, буквально кроить и шить человеку новый язык. Еще один шрам там, где взяли трансплантат, – такая малость по сравнению с тем, что можно навсегда остаться немым калекой.

– А говорить-то таким языком, сделанным из мускулов ноги, можно?

– Только при условии длительных тренировок. Человек ко всему приспособится, была бы у него сила воли! Помню одну пациентку 26 лет, перенесшую такую операцию. Ее спасло то, что у нее был маленький сын. Женщина очень хотела поставить его на ноги. И еще – чтобы ее малыш учился говорить, как все мы, у мамы, а не у чужого дяди-логопеда. Кстати, эта дама сама не курила, но у нее был обильно «смолящий» муж. Курилка в доме – верный метод буквально отравить жизнь даже человеку без вредных привычек...

Напомним для наглядности: в нашем с вами родном городе Люберцы, согласно последней переписи населения, проживает более 160 тысяч человек. Вот, представьте себе, читатель: меньше чем за за год в России умрет целый город. Если лично у вас, дорогой мой, не хватит духу выбросить сигарету...

280 причин бросить курить

– Именно так! В этой статистике нет ни слова преувеличения, – профессор Сомасумдарам Субраманиан, организатор Конгресса и ведущий лектор спецсеминара «Онкологи против табака» отлично говорит по-русски. – Я долго жил в России. Когда-то давно, когда мне было чуть больше двадцати лет, я сам был тяжело болен, и меня спас русский хирург. Профессор Вячеслав Любаев... Он потом стал моим учителем. Я люблю Россию. И мне страшно и плохо от того, что каждый год Россия теряет по причине курения население крупного областного города, примерно такого, как Тверь, Владимир или Тула. И какой бы ни был врач, даже самый лучший, он спасти этих людей уже не сможет, если нам не «завязать» с табаком на уровне государственной политики. Если разом бросят курить Индия, Россия, Испания, Япония, Америка – мир научится дышать. Все мы смертны, все – гости на этой земле. Но табак примерно 10 лет у нас отнимает и еще около 30 лет перед смертью заставляет провести в болезнях. Вам это нужно? Или, может быть, это нужно вашим близким? Если хотите, мы можем с вами обсудить подробно несколько характерных случаев возникновения опухолевых процессов у курильщика. Вот, например, познакомьтесь: Александр, наш пациент. Петербургский преподаватель.

Александру больше пятидесяти. Рослый, могучий, без преувеличения красивый человек. След от перенесенной операции почти незаметен, может быть, чуть выдает пережитое легкая ассимметрия лица и глубокая, непреходящая грусть в мудрых глазах:

– Я курил лет с пятнадцати. Как многие мальчишки послевоенного поколения, хотел казаться взрослее... Привык накрепко: почти сорок лет не расставался с папиросой. Потом – болезнь, нечеловечсеские боли, расставание с любимой профессией, риск на всю жизнь остаться уродливым, немым да еще и криворожим в буквальном смысле этого слова... А потом врачи сказали, что и жизни мне без радикальной операции осталось месяца на три-четыре, не больше. У меня был своего рода шок: неужели это все мне – за то, что я курю?..

– В данном случае провоцирующим фактором возникновения и роста опухоли послужила систематическая табачная интоксикация, – уверен профессор Субраманиан, – в табаке содержится до 280, а иногда и больше известных канцерогенов – веществ, способных дать толчок развитию рака. Если вы не курите, но все же заболели, то вам просто крупно не повезло, наследственность виновата, возраст старше семидесяти, или сорок лет трудового стажа на вредном производстве сказались. Вас, таких больных – двое-трое на полсотни! Остальные просто себя не берегли! Александра оперировал я. И мне было очень трудно убедить целый консилиум моих коллег из разных стран, что можно попробовать не оставить его инвалидом. Первоначально предполагалось, что опухоль будет удалена вместе с большей частью гортани и регионарными лимфоузлами. Человек лишился бы голоса, и без пластической операции и дорогостоящего электронного речевого синтезатора-протеза не смог бы не то что лекции читать – утром маме «доброе утро» говорить! Я отстоял Сашино право на голос, но признаюсь: пять лет сомневался, думал, не мало ли тканей удалили: рак коварен, одна крохотная клеточка избежит скальпеля хирурга – и рецидив...

– А курить я сразу тогда бросил, – улыбается Александр. – Совестно как-то стало: врачи голову ломают, как мне жизнь спасти, а я тут дальше травиться буду?.. Трудно бросить? Конечно! Но когда прикинешь в уме, что на одной чаше весов – пачка папирос, а на другой – вся твоя оставшаяся жизнь, стимул появляется очень надежный. Вижу человека с сигаретой – могу подойти и сказать: у тебя 280 причин бросить курить. Не веришь? Тогда получишь такое же «украшение», как у меня. И показываю без стеснения послеоперационный шрам во всю шею. Очень многих впечатляет.

Без вины виноватая...

Уроженка Канады Хизер Кроу участвует в семинаре заочно. Листовки с ее портретами каждому делегату кладутся на рабочий стол.

– Красивая женщина. И глаза – мудрые, добрые, светлые. Наверное, знаменитый врач?

– Нет, – грустно качает головой доктор Сомасумдарам Субраманиан, – Хизер просто смотрит на нас с небес. Она была простым рабочим человеком, даже без высшего образования. Всю жизнь разносила пиво и мыла посуду в одном популярном кафе где-то в Ванкувере. Никогда не курила. И замуж за некурящего вышла. Но оттого, что посетители кафе любят посидеть за бокалом с трубкой или сигаретой, вынуждена была 40 лет вдыхать чужой дым. И умерла от рака легких, характерного для самых злостных курильщиков. Перед смертью, уже зная, что ее ждет, она дала согласие на публикацию своих фотографий в целях агитации против курения. Переверните листовку!

На фото – те же глаза. Но вместо дородной розовощекой красавицы-официантки этими глазами на нас смотрит кто-то худющий, опутанный капельницами, бессильно упавший на подушки с больничными штампами, совершенно изможденный болезнью. Лицо осунулось и вытянулось, роскошные кудри долыса вылезли от химиотерапии. Только одни глаза, кажется, и живы... Это тоже она, Хизер Кроу. За четыре дня до смерти. Вот ее воззвание к курящим: «Курильщики, почему вы считаете своих ближних людьми второго сорта? Вы приходили ко мне веселиться с друзьями. Вы угощались и были счастливы. Вы хотели курить... А я хотела жить! Моя смерть – результат работы в прокуренном помещении».

Читатель, у вас есть курящие коллеги? Соседи? Клиенты по работе? Попросите их набрать в «Гугле» имя: Хизер Кроу. Пусть посмотрят в глаза одной из своих невольных жертв.

А жив ли курилка-журналист?

– Журналисты могут сделать для предотвращения раковых заболеваний едва ли не больше, чем врачи! – убеждена редактор «Народного радио» Татьяна Федяева. – В руки врача попадают уже заболевшие люди. А в наших силах спасти еще здоровых. Каким образом? Всемерно, убежденно, с активной и ответственной гражданской позицией противостоять табачному лобби. Коллеги, давайте себя спросим: кто из нас за последний год сделал что-то против распространения табачной отравы?

Каждому из нас было что ответить на этот вопрос. Мы публикуем репортажи с антитабачных акций. Пристально следим за соблюдением нового закона, ограничивающего курение в общественных местах. Подробно освещаем научные конференции о вреде курения. Пропагандируем здоровый образ жизни.

– А сами при этом курите? Агитатор, у которого портсигар в кармане, заведомо неэффективен!

– … Да, курю!.. – прячет в воротник раскрасневшееся от стыда лицо сорокапятилетний редактор самого большого в стране издательства.

– Всего полпачки в день... – Пожимает плечами известный телеведущий. И тоже краснеет, как двоечник на экзамене.

– Предпочитаю трубку! – Гордо бросает обозреватель популярного толстого журнала. И после заминки: – Но мечтаю «завязать»...

– А вы? – Черный микрофон безжалостно наставлен на автора этих строк, словно оружие. «Ни солгать, ни обмануть, ни с пути свернуть»!!!

– Уже нет.

– С каких пор?

– С этого момента. Честное слово!

Теперь мне придется это слово держать. Иначе вы, мой читатель, просто перестанете мне верить.

А слабо ли и вам бросить курить? Давайте попробуем сделать это вместе! «Люберецкая панорама» открывает новую интерактивную рубрику «МОЙ ГОРОД НЕ КУРИТ!» Требуются добровольцы, которые вместе с журналистом «Люберецкой панорамы» пройдут программу отучения от курения табака. Помогать нам советами, причем совершенно бесплатно, будет доктор Сомасумдарам Субраманиан. На страницах вашей любимой районной газеты, как самый лучший предмет для гордости, будет публиковаться хроника ваших достижений.

Для участия в программе посылайте заявки на электронную почту Waygert@mail.ru. В письме укажите ваше имя, возраст, стаж курения, контактный телефон.

Виктор ВАЙГЕРТ
Фото автора

ЭкоНат
ЗАКАЗ, ДОСТАВКА, МОНТАЖ
НАТЯЖНЫЕ ПОТОЛКИ
без нагрева помещения
Electrolux
ВСТРОЕННЫЕ ПЫЛЕСОСЫ
для идеальной чистоты
г. Реутов, Носовихинское шоссе, 4, ТК "Никольский", пав. 39
8 (925) 744-35-07 8 (495) 506-85-52 8 (495) 225-33-35
СКИДКИ И АКЦИИ на www.econat.ru

НАГРАДЫ, МОНЕТЫ, СТАТУЭТКИ, ЗОЛОТО, СЕРЕБРО и т.д. Выезд.
КУПЛЮ. тел.: 8 903 666 33 55

Все виды работ по обслуживанию персональных компьютеров и ноутбуков.
Выезд на дом, диагностика – бесплатно.
Тел.: 8-916-949-93-88

ОКНА REHAU
ОТ ПРОИЗВОДИТЕЛЯ KraftServis
REHAU
ОСТЕКЛЕНИЕ БАЛКОНОВ И ЛОДЖИЙ ПВХ И АЛЮМИНИЕМ
Акция-"ДВОЙНАЯ СКИДКА"
Доставка и монтаж в один день
8-499-178-58-00
8-903-740-91-94
www.kraftokna.ru
КАЧЕСТВО ВЫЗЫВАЕТ УВАЖЕНИЕ

Телефонный справочник Люберецкого района
Карта-схема «Всё в одном»
можно купить в редакции газеты «Люберецкая панорама»
г. Люберцы, ул. Кирова, д.57
Тел.: (495) 559-70-15
100 руб.

Мизль
(495) 66 911 16
(495) 640 50 54
СЕТЬ ОФИСОВ НЕДВИЖИМОСТИ
Офис «В Люберцах»
ПОМОЩЬ В ПОЛУЧЕНИИ ИПОТЕЧНОГО КРЕДИТА

Помощь в получении Кредита
гр. РФ в т.ч. безработным
СПЕЦПРЕДЛОЖЕНИЕ ПЕНСИОНЕРАМ
100 % результат
(495) 644-66-18
8-985-644-77-29

РАБОТА

На работу в охрану (ЧОП) требуются мужчины 21-55 лет, гр. РФ, без в/п, з/пл. 14-16 тыс. руб. График 1/2. Помощь в получении лицензии.Соцпакет. Форма бесплатно.
Тел: +7 (495) 705-10-31,
+7 (495) 705-80-89

В кафе г. Дзержинский требуются ОФИЦИАНТЫ. Доход от 30 000 руб. в месяц. Тел. (495) 550-03-44

Слесарь-механик
(г. Котельники, 16 км. МКАД)
от 25 т.р. на испытательный срок.
Тел: (495) 663-83-77 доб. 234
Моб. (915) 476-33-18.

На постоянную работу требуются:
- **водители** со своим автомобилем для доставки воды (19 л) по Москве и МО.
- **грузчики-экспедиторы**

График работы с 7.00, оплата по договоренности.
Тел.: 8 (495) 544-47-07
8-968-619-05-62

В офисный центр требуются **секретари, электрик, дворник**. Работа в Люберцах.
Тел.: 8-916-911-77-94,
Сергей Иванович

В компанию требуется АДМИНИСТРАТОР.
График 5/2 с 10-00 до 18-00.
З/п от 45 000 руб. + премии + подарки.
Пенсионерам гибкий график.
Тел.: 8 (968) 567-85-52, 8 (925) 027-99-16

Требуются охранники на объекты г. Москва, Люберцы, Дзержинский.
График 1/2, день, ночь, вахта.
Гражданство РФ. Оформление по ТК РФ.
Тел.: (495)565-46-89, 8-903-123-97-50

Администрация
муниципального образования
Люберецкий муниципальный район Московской области
ПОСТАНОВЛЕНИЕ

17.07.2013 **№1708-ПА**

г. Люберцы

О мерах по исполнению законодательства в сфере организации торговой деятельности и организации розничных рынков, а также осуществления деятельности по продаже товаров (выполнению работ, оказанию услуг) на розничных рынках Люберецкого муниципального района Московской области

В соответствии с Федеральным законом от 06.10.2003 № 131-ФЗ «Об общих принципах организации местного самоуправления в Российской Федерации», Федеральным законом от 30.12.2006 № 271-ФЗ «О розничных рынках и о внесении изменений в Трудовой кодекс Российской Федерации», Законом Московской области от 16.03.2007 № 41/2007-ОЗ «Об организации и деятельности розничных рынков на территории Московской области», Постановлением Правительства Российской Федерации от 29.05.2013 № 354/7 «Об основных требованиях к планировке, перепланировке и застройке розничных рынков на территории Московской области, реконструкции и модернизации зданий, строений, сооружений и находящихся в них помещений», Уставом муниципального образования Люберецкий муниципальный район Московской, распоряжением администрации Люберецкого муниципального района Московской области от 20.06.2013 № 214-Р «Об убытии в отпуск», постановляю:

1. Руководителям управляющих рынками компаний и собственникам (владельцам) торговых объектов, имеющих признаки розничного рынка, но не получившим разрешение на право организации розничного рынка, расположенным на территории Люберецкого муниципального района Московской области:

1.1. Прекратить осуществление торговой деятельности на территории розничных рынков из временных сооружений, в том числе контейнеров (торговых объектов контейнерного типа).

1.2. Использовать для организации деятельности по продаже товаров (оказанию услуг, выполнению работ) на розничных рынках, за исключением сельскохозяйственных рынков и сельскохозяйственных кооперативных рынков, независимо от мест их нахождения, исключительно капитальные здания, строения, сооружения.

1.3. Расторгнуть договоры с арендаторами о предоставлении торговых мест, осуществляющими деятельность во временных зданиях и сооружениях до 01.08.2013года.

1.4. Представить на согласование в управление защиты прав потребителей, рекламы и выдачи разрешительной документации Люберецкого муниципального района, в срок до 01.08.2013года, план-график демонтажа временных зданий и сооружений, используемых для торговой деятельности.

1.5. Демонтировать контейнеры и другие временные сооружения, используемые для торговой деятельности, в сроки указанные в плане-графике .

1.6. Еженедельно (по четвергам) предоставлять информацию о выполнении вышеуказанных мероприятий в управления защиты прав потребителей, рекламы и выдачи разрешительной документации администрации Люберецкого муниципального района.

2. Рекомендовать межмуниципальному управлению МВД России «Люберецкое» (Романцев Е.А.) совместно с Главами городских поселений Люберецкого муниципального района и управлением защиты прав потребителей, рекламы и выдачи разрешительной документации администрации Люберецкого муниципального района (Соколова Т.И.) принять меры по недопущению продажи товаров (выполнению работ, оказанию услуг) на розничных рынках с использованием временных сооружений (за исключением сельскохозяйственных рынков и сельскохозяйственных кооперативных рынков).

3. Опубликовать настоящее Постановление в средствах массовой информации и разместить на официальном сайте администрации Люберецкого муниципального района Московской области (www.lubreg.ru).

4. Контроль за исполнением настоящего Постановления возложить на заместителя Руководителя администрации Михайлова В.И.

И. о. Руководителя
администрации **М.В.Тарханов**

ИЗВЕЩЕНИЕ

Кадастровым инженером Иноземцевым Иваном Николаевичем, Московская область, г. Люберцы, п/о-3, д. 70, кв. 40, e-mail: i.n.inozemtsev@gmail.com, тел. 8-926-406-27-98, квалификационный аттестат № 77-11-482, в отношении земельного участка, расположенного по адресу: Московская область, Люберецкий район, пос. Малаховка, Новый проспект, д. 14, кв. 2, выполняются кадастровые работы по образованию земельного участка.

Заказчиком кадастровых работ является Вишняков Игорь Дмитриевич, Московская область, Люберецкий район, пос. Малаховка, Красковское шоссе, д. 49, тел. 8-916-542-93-12.

Собрание заинтересованных лиц по поводу согласования местоположения границы состоится по адресу Московская область, Люберецкий район, пос. Томилино, ул. Гаршина, д. 3, оф. 305/2 «02» сентября 2013 г. в 11 часов 00 минут.

С проектом межевого плана земельного участка можно ознакомиться по адресу: Московская область, Люберецкий район, пос Томилино, ул. Гаршина, д. 3, оф 305/2.

Возражения по проекту межевого плана и требования о проведении согласования местоположения границ земельных участков на местности принимаются с «01» августа 2013 г. по «02» сентября 2013 г. по адресу: Московская область, Люберецкий район, пос. Томилино, ул. Гаршина, д. 3, оф. 305/2.

Смежные земельные участки, с правообладателями которых требуется согласовать местоположение границы:

Московская область, Люберецкий район, пос. Малаховка, Новый проспект, д. 14, кв. 3

Московская область, Люберецкий район, пос. Малаховка, Новый проспект, д. 14, кв. 4

При проведении согласования местоположения границ при себе необходимо иметь документ, удостоверяющий личность, а также документы о правах на земельный участок.

РАЗНОЕ

От производителя: новые подушки для софы, «малютки», ортопедические матрацы. Перетяжка мебели.
Тел.: (495) 517-32-86

Автопереезды, грузчики!
Сборка, упаковка мебели.
Вывоз ненужных вещей.
8-929-985-74-98,
8-495-744-71-15, Юра

Продается 3-комн. кв. в г. п. Октябрьский.
Общ. пл. 70 кв. м., жил. 42 кв. м.
Собственник: 8-926-429-56-81

БЕСПЛАТНАЯ ПОМОЩЬ
НАРКОЗАВИСИМЫМ АЛКОГОЛЕЗАВИСИМЫМ
8 926 533 10 10

АЛКОГОЛЬ ЛОМАЕТ ЖИЗНЬ?
ВЫХОД ЕСТЬ! МЫ ТАКИЕ ЖЕ, КАК ТЫ.
ПОЗВОНИ БЕСПЛАТНО!
МЫ РЯДОМ - ГРУППА АНОНИМНЫХ АЛКОГОЛИКОВ в г. ЛЮБЕРЦЫ «ТРЕЗВОСТЬ»
Тел.: 8 (925) 040-98-94, ул. Урицкого, д. 1.

Продам: сетку-рабицу – 600 руб., столбы – 200 руб., ворота – 3500 руб., калитки – 1500 руб., секции – 1200 руб., профлист, арматура, сетка кладочная 80 руб.
Доставка бесплатная. **Тел.: 8-910-455-32-99**

Продам: кровати металлические – 1000 руб.
Матрац, подушка, одеяло – 700 руб.
Доставка бесплатная.
Тел.: 8-916-339-79-20

Новорязанское шоссе. Продается **земельный участок** 15 соток, 60 км от МКАД, пгт. Цюрупа. ПМЖ, свет, газ, поле, лес, недалеко два озера, река Нерская, церковь, школа. От ж/д станции «Виноградово» 7 км, автобус. Цена 390 тыс. руб.
Тел.: 8-926-863-60-89

Ремонт холодильников, стиральных машин, телевизоров. Продажа, монтаж, сервисное обслуживание кондиционеров. Выезд мастеров на дом.
8 (499) 713-19-59, 8 (901) 183-19-59

Уважаемые свидетели!

17 июля 2013 года в 15.25, в п. Красково (поворот к Люберецкой городской больнице № 1), на проезжей части улицы Карла Маркса, в районе дома № 92 произошло ДТП – столкновение автомобиля «Шевроле Лачетти» и мотоцикла марки «Хонда».

Если Вы располагаете какой-либо информацией, записью видеорегистратора, видео с мобильного телефона или были свидетелем этого происшествия, большая просьба позвонить по телефону: **8-925-736-35-62, Аркадий.**

ГИБДД СООБЩАЕТ

Очевидцы, откликнитесь!

29 июля в 23.25 водитель, управляя неустановленной автомашиной, двигаясь по Михневскому шоссе со стороны Быковского шоссе в сторону ул. Республиканская в пос. Малаховка, в районе дома № 26 совершил наезд на пешехода и с места происшествия скрылся, не оказав помощи пострадавшему. Пешеход с травмами различной степени тяжести, в состоянии комы был госпитализирован в реанимационное отделение больницы г. Люберцы.

Просим всех, кто стал свидетелем данного дорожно-транспортного происшествия, в результате которого пострадал мужчина-пешеход, а водитель с места происшествия скрылся, сообщить имеющуюся информацию по телефонам: **8-495-501-25-83, 8-925-040-00-61**, анонимность и конфиденциальность гарантируем.

В. БЫЧКОВ,
начальник отделения розыска,
майор полиции

В ДТП пострадал ребенок

30 июля в 18.00 женщина, управляя автомобилем Понтиак Вайб, двигаясь в г. Лыткарино по ул. Парковая со стороны ул. Ленина в сторону ул. Набережная, в районе дома № 18 произвела наезд на ребенка, переезжавшего проезжую часть на велосипеде справа налево по ходу движения автомашины, вне зоны действия пешеходного перехода. В результате ДТП пострадал несовершеннолетний мальчик 2003 года рождения, который с диагнозом: закрытый перелом берцовой кости справа был госпитализирован в детскую больницу г. Люберцы.

Пресс-служба ОГИБДД МУ
МВД России «Люберецкое»

О технических средствах реабилитации

В соответствии с целевой программой «Доступная среда в Московской области» решаются вопросы обеспечения инвалидов техническими средствами реабилитации и отдельных категорий граждан из числа ветеранов протезами (кроме зубных протезов), протезно-ортопедическими изделиями. Доводим до вашего сведения следующую информацию и разъяснения.

Государственная услуга по обеспечению техническими средствами реабилитации и услугами, а также протезами (кроме зубных протезов) и протезно-ортопедическими изделиями определяется следующими нормативно-правовыми документами:

– Федеральным законом от 24.11.1995 № 181-ФЗ «О социальной защите инвалидов в Российской Федерации»;

– Федеральным законом от 12.01.1995 № 5-ФЗ «О ветеранах»;

– Постановлением Правительства Российской Федерации от 07.04.2008 № 240 «О порядке обеспечения инвалидов техническими средствами реабилитации и отдельных категорий граждан из числа ветеранов протезами (кроме зубных протезов), протезно-ортопедическими изделиями»;

– Распоряжением Правительства Российской Федерации от 30.12.2005 № 2347-р «Федеральный перечень реабилитационных мероприятий, технических средств реабилитации и услуг, предоставляемых инвалиду»;

– Постановлением Правительства Московской области от 26.01.2011 № 61/2 «О предоставлении мер социальной защиты инвалидам и отдельным категориям граждан из числа ветеранов, а также об оказании государственной социальной помощи в виде социальных услуг по предоставлению при наличии медицинских показаний путевок на санаторно-курортное лечение и бесплатного проезда на междугороднем транспорте к месту лечения и обратно».

Право на обеспечение техническими средствами реабилитации (далее – ТСР) и услугами, входящими в Федеральный перечень, имеют следующие категории инвалидов, имеющих место жительства в Московской области:

– лица, признанные инвалидами (за исключением лиц, признанных инвалидами вследствие несчастных случаев на производстве и профессиональных заболеваний, нуждающихся в технических средствах реабилитации в соответствии с программами реабилитации пострадавшего);

– лица в возрасте до 18 лет, которым установлена категория «ребенок-инвалид».

Обеспечение инвалидов ТСР и услугами, входящими в Федеральный перечень, осуществляется в соответствии с индивидуальными программами реабилитации инвалидов, разрабатываемыми федеральными государственными учреждениями медико-социальной экспертизы.

Право на обеспечение протезами, протезно-ортопедическими изделиями (далее ПОИ) имеют следующие категории граждан из числа ветеранов, не являющихся инвалидами, имеющие место жительства в Московской области:

– участники Великой Отечественной войны;

– ветераны боевых действий;

– военнослужащие, проходившие военную службу в воинских частях, учреждениях, военно-учебных заведениях, не входивших в состав действующей армии, в период с 22 июня 1941 года по 3 сентября 1945 года не менее шести месяцев, военнослужащие, награжденные орденами или медалями СССР за службу в указанный период;

– лица, награжденные знаком «Жителю блокадного Ленинграда»;

– лица, работавшие в период Великой Отечественной войны на объектах противовоздушной обороны, местной противовоздушной обороны, строительстве оборонительных сооружений, военно-морских баз, аэродромов и других военных объектов в пределах тыловых границ действующих фронтов, операционных зон действующих флотов, на прифронтовых участках железных и автомобильных дорог.

Обеспечение ветеранов протезами осуществляется в соответствии с заключениями об обеспечении протезами ветеранов, выдаваемыми врачебными комиссиями медицинских организаций, оказывающих лечебно-профилактическую помощь.

По вопросам обеспечения ТСР, ПОИ гражданам указанных категорий следует обращаться в Люберецкое управление социальной защиты населения.

В соответствии с нормативно-правовыми документами при обращении для первичного или очередного обеспечения ТСР, ПОИ необходимо в Люберецком управлении социальной защиты населения (кабинет № 14, тел. 8(495) 554-84-72), оформить заявление для получения ТСР, ПОИ, возмещения стоимости за самостоятельно приобретенные изделия или оказанные услуги, входящие в Федеральный перечень.

Одновременно с подачей заявления предоставляются следующие документы:

а) для инвалидов:

– паспорт или иной документ, удостоверяющий личность инвалида (в подлиннике);

– в случае, если от имени инвалида действует его представитель, то предъявляется паспорт представителя и документ (доверенность), подтверждающий соответствующие полномочия;

– справка федерального государственного учреждения медико-социальной экспертизы об установлении инвалидности;

– индивидуальная программа реабилитации (ИПР) инвалида (ребенка-инвалида), выдаваемая федеральным государственным учреждением медико-социальной экспертизы, в которой указываются виды, формы, объемы, сроки и порядок реализации реабилитационных мер;

– медицинские документы, определяющие вид необходимого ТСР, услуг, входящих в Федеральный перечень;

Для ребенка-инвалида дополнительно представляются:

– паспорт одного из родителей (представителя ребенка);

– свидетельство о рождении ребенка.

б) для ветеранов (федеральных льготников, не имеющих группы инвалидности):

– паспорт или иной документ, удостоверяющий личность ветерана (в подлиннике);

– в случае, если от имени ветерана действует его представитель, то предъявляется паспорт представителя и документ (доверенность), подтверждающий соответствующие полномочия;

– удостоверение единого образца, установленного для соответствующей категории ветерана;

– заключение об обеспечении протезами ветерана, выдаваемое врачебной комиссией медицинской организации, оказывающей лечебно-профилактическую помощь ветеранам;

– иные медицинские документы, уточняющие вид необходимого протеза (ПОИ).

Доверенность представителя инвалида (ветерана) должна быть оформлена в порядке, установленном законодательством Российской Федерации.

На основании представленных документов осуществляется постановка инвалида, ветерана на учет по обеспечению ТСР, протезом или протезно-ортопедическим изделием и выдается направление на получение (изготовление) указанного средства (изделия) на соответствующем предприятии.

Обеспечение инвалидов ТСР и услугами, и ветеранов ПОИ осуществляется в порядке очередности исходя из даты принятия на учет.

Выданные инвалидам (ветеранам) ТСР (изделия) возврату не подлежат.

Сроки пользования ТСР, протезами, протезно-ортопедическими изделиями до их замены установлены Приказом Министерства здравоохранения и социального развития Российской Федерации от 07.05.2007 № 321

Как производится ремонт или замена вышедшего из строя изделия?

Ремонт или досрочная замена ТСР (протезов) производится на основании заявления, поданного инвалидом (ветераном) в Люберецкое управление социальной защиты населения и заключения медико-технической экспертизы, осуществляемой медико-технической комиссией, устанавливающей необходимость ремонта или досрочной замены ТСР (протезов).

Замена ТСР (протеза) осуществляется:

– по истечении срока пользования;

– при невозможности осуществления ремонта или необходимости досрочной замены, что подтверждено заключением медико-технической экспертизы;

– при внесении в индивидуальную программу реабилитации (в заключение врачебной комиссии) рекомендаций об обеспечении ТСР (протезами) с другими техническими характеристиками.

Как получить компенсацию за самостоятельно приобретенное инвалидом (ветераном) техническое средство реабилитации?

Порядок выплаты компенсации определяется:

– Приказом Министерства здравоохранения и социального развития Российской Федерации от 31.01.2011 № 57н «Об утверждении Порядка выплаты компенсации за самостоятельно приобретенное инвалидом техническое средство реабилитации и (или) оказанную услугу, включая порядок определения ее размера и порядок информирования граждан о размере указанной компенсации»;

– Приказом Министерства труда и социальной защиты Российской Федерации от 24.05.2013 № 214н «Об утверждении классификации технических средств реабилитации (изделий) в рамках Федерального перечня реабилитационных мероприятий, технических средств реабилитации и услуг, предоставляемых инвалиду, утвержденного распоряжением Правительства Российской Федерации от 30.12.2005 № 2347-Р»;

Компенсация выплачивается инвалиду (ветерану) в случае, если предусмотренные индивидуальной программой реабилитации инвалида ТСР (предусмотренный заключением врачебной комиссией протез) и (или) услуга не могут быть предоставлены инвалиду, или инвалид (ветеран) самостоятельно приобрел указанные ТСР и (или) оплатил услугу за счет собственных средств.

Компенсация выплачивается в размере стоимости приобретенного ТСР и (или) оказанной услуги, но не более размера стоимости ТСР и (или) услуги, предоставляемых Министерством социальной защиты населения Московской области, являющихся аналогичными ТСР, самостоятельно приобретенным за собственный счет инвалидом, с учетом классификации ТСР в рамках федерального перечня реабилитационных мероприятий.

Компенсация инвалиду выплачивается на основании заявления инвалида (ветерана) либо лица, представляющего его интересы, о возмещении расходов по приобретению ТСР и (или) оказанию услуги, а также при предъявлении им следующих документов:

– паспорта или иного документа, удостоверяющего личность инвалида (ветерана) (в подлиннике);

– в случае, если от имени инвалида (ветерана) действует его представитель, то предъявляется паспорт представителя и документ (доверенность), подтверждающий соответствующие полномочия;

– индивидуальной программы реабилитации (ИПР) инвалида, разрабатываемой федеральным учреждением медико-социальной экспертизы (либо заключения об обеспечении протезами ветерана, не имеющего инвалидности, выдаваемого врачебной комиссией медицинской организации, оказывающей лечебно-профилактическую помощь ветеранам);

– документов, подтверждающих расходы по самостоятельному приобретению ТСР и (или) оказанию услуги инвалидом (ветераном) за собственный счет (товарный и кассовый чеки, платежные поручения и др.).

Необходимо отметить, что отказ инвалида (ветерана) от обеспечения ТСР, протезом, ПОИ, рекомендованного ИПР, а также приобретение им ТСР, протеза, ПОИ, не рекомендованного ИПР, не дает инвалиду (ветерану) права на получение компенсации.

Выплата компенсации осуществляется путем перечисления денежных средств на лицевой счет инвалида (ветерана), открытый в кредитной организации, либо путем почтового перевода (по его желанию согласно личному заявлению), включая расходы, связанные с доставкой и пересылкой.

Имеют место случаи, когда технические средства реабилитации приобретаются инвалидами на основании рекомендаций лечащих врачей, а соответствующая запись в ИПР вносится позднее даты приобретенного изделия. В таких случаях необходимо обратиться с заявлением о выплате компенсации расходов за самостоятельно приобретенные ТСР до внесения соответствующей записи в ИПР в Люберецкое управление социальной защиты населения с предоставлением самой ИПР, документов, подтверждающих самостоятельно понесенные расходы, и медицинских документов (заключений учреждений здравоохранения) о нуждаемости заявителя в данном ТСР.

Также сообщаем, что, до получения ТСР в безвозмездное пользование, или на период оформления индивидуальной программы реабилитации инвалида, некоторые изделия можно получить в пункте проката, расположенном в Государственном бюджетном учреждении социального обслуживания Московской области «Люберецкий комплексный центр социального обслуживания населения» (тел. 8 (495) 554-93-16).

Подробные консультации и разъяснения по вопросам обеспечения инвалидов (ветеранов) техническими средствами реабилитации, протезами и протезно-ортопедическими изделиями можно получить у специалистов отдела по организации социального обслуживания граждан пожилого возраста и инвалидов и оказанию реабилитационных услуг населению Люберецкого управления социальной защиты населения по адресу: **140000, г. Люберцы, ул. Мира, дом 7-А** (ост. «Хлебозавод») Приемные дни для населения: понедельник, среда, четверг – с 9.00 до 17.30, вторник – с 9.00 до 13.00. Перерыв на обед с 13.00 до 13.45. (кабинет № 14, телефон **8-(495)-554-84-72**.)

Люберецкое управление социальной защиты населения

Донором может стать каждый!

С человеком случилась беда… Спасти его сейчас может только срочное вмешательство врачей и переливание компонентов крови.

И тотчас раздается команда: готовиться к переливанию крови.

А если крови нужной группы не окажется, на помощь приходят добровольные дарители ее – доноры.

Слово «донор» происходит от латинского «dono» – дарю, дарить.

Из донорской крови в результате переработки получаются основные компоненты крови для переливания: эритроцитарная масса, свежезамороженная плазма и тромбоцитарная масса, которые используются при кровотечениях и травмах, а также при плановых операциях и при многих заболеваниях.

Кроме того, из донорской крови готовят много эффективных препаратов, таких как антистафилококковая плазма и антистафилококковый гамма-глобулин.

Они отлично помогают при стафилококковых инфекциях: маститы, сепсис новорожденных и т.д.

Для приготовления этих препаратов нужны иммунные доноры, то есть доноры, которые делают прививки с иммунным антитоксином.

Много крови идет для получения альбумина – препарата, применяемого при потерях организмом белка.

Из донорской крови готовят ряд других препаратов, жизненно необходимых для человека.

Таким образом, потребность в донорской крови ставит задачу поиска новых форм развития донорства.

Эту проблему можно решить следующим образом:

Во-первых – широкое развитие должно получить безвозмездное донорство, опирающееся на принципы: каждый член общества не только имеет право на бесплатное получение крови в случае заболевания, но и каждый здоровый человек морально обязан принимать участие в безвозмездном донорстве.

Во-вторых, к даче крови привлекаются друзья, родственники больных, медики лечебных учреждений.

Кто может быть донором??

Донором крови, плазмы может стать любой здоровый человек с 18 лет, прошедший медицинское обследование перед сдачей крови.

Стандартный объем разовой дозы – 470 мл. крови.

Полное восстановление состава крови в организме донора происходит через 2 месяца. В течение года донор может дать свою кровь до пяти раз.

Какие изменения происходят в организме после кроводачи: безвредна ли эта процедура?

Процедура кроводачи безвредная и безопасная. Используются одноразовые системы, иглы, медперсонал при обследовании и во время взятия крови работает в медицинских перчатках.

Полная безопасность в плане внесения инфекции.

Кровь, взятая у донора, исследуется на все инфекции бесплатно.

Дача 470 мл. крови никак не отражается на организме донора.

После кроводачи сразу же в сосуды поступают кровяные клетки из депо, а костный мозг начинает усиленно вырабатывать новые клетки крови и происходит омолаживание крови и организма новыми клетками.

Какими льготами пользуется донор?

Перед кроводачей донор получает завтрак.

После сдачи крови всем донорам выплачивается денежная компенсация на питание в сумме 400 рублей.

Медицинское обследование донора и выдача справок о состоянии здоровья производится бесплатно. Проводятся следующие исследования бесплатно: группа крови, резус-фактор, гемоглобин крови, АЛТ, исследование на инфекционные заболевания – гепатит В,С, сифилис, ВИЧ-инфекцию.

В день сдачи крови и ее компонентов донор освобождается от работы: после каждого дня сдачи крови и ее компонентов донору предоставляется дополнительный день отдыха (справка-освобождение на два дня). Указанные дни отдыха по желанию работника и по согласованию с работодателем могут быть присоединены к отпуску или использованы в другое время в течение года после сдачи крови и ее компонентов. При сдаче крови и ее компонентов работодатель сохраняет за работником его средний заработок за дни сдачи и представленные в связи с этим дни отдыха.

Для доноров, активно участвующих в сдачи крови и ее компонентов, предусмотрена возможность присвоения звания «Почетный донор России». На получение соответствующего звания могут претендовать граждане, сдавшие бесплатно кровь 40 раз и более, или плазму – шестьдесят и более раз.

Для них государством установлены меры социальной поддержки.

Ежегодная денежная выплата в размере 11 тысяч рублей с последующей индексацией.

Бесплатный проезд на всех видах общественного транспорта г. Москвы, Московской области.

Ежемесячные доплаты к пенсии в сумме 200 рублей с последующей индексацией.

Для почетных доноров-пенсионеров – 50%-я оплата коммунальных услуг.

Внеочередное приобретение по месту работы, учебы льготных путевок для лечения в санаториях.

Внеочередное лечение в государственных или муниципальных учреждениях здравоохранения в рамках Программы государственных гарантий оказания гражданам РФ бесплатной медицинской помощи.

Предоставления ежегодного оплачиваемого отпуска в удобное для них время.

При наличии нескольких льгот меры социальной поддержки предоставляются по одному виду, по выбору гражданина (постановление правительства Московской области от 21.08.2006 г. № 816/32).

Донорство в нашей стране, да и в любой стране, имеет большое государственное значение.

От того, будет ли в необходимый момент в руках врача спасительный флакон с кровью или ее препаратами, очень часто зависит жизнь человека.

Поэтому так важно, чтобы пополнялись ряды доноров, дарующих людям жизнь и здоровье.

Н. СИДОРОВА,
заведующая СПК – филиал ЛРБ № 2

Приглашаем всех желающих принять участие в акции «Суббота доноров», которая состоится 3 августа 2013 г.

СПК – филиал ЛРБ № 2 расположена по адресу: г. Люберцы, Октябрьский проспект, д. 64, остановка «Школа».

Часы работы: с 8-00 до 12-00, при себе иметь паспорт.

О мерах по организации отдыха и оздоровления отдельных категорий детей

Люберецкое управление социальной защиты населения Министерства социальной защиты населения Московской области (далее – Управление) доводит до сведения родителей (законных представителей), что постановлением Правительства Московской области от 12.03.2012 года № 269/8 «О мерах по организации отдыха и оздоровления детей в Московской области» на 2013 год утвержден порядок организации отдыха и оздоровления отдельных категорий детей, имеющих место жительства в Московской области.

Предоставление бесплатных путевок

Право на получение бесплатных путевок имеют дети в возрасте от 7 до 15 лет при наличии медицинских показаний и отсутствии противопоказаний:

а) из малообеспеченных семей;

б) из семей погибших военнослужащих;

г) иные категории лиц из числа детей, находящихся в трудной жизненной ситуации.

Для получения бесплатной путевки заявителем представляются следующие документы:

а) заявление на получение бесплатной путевки;

б) паспорт или иной документ, удостоверяющий личность в соответствии с законодательством Российской Федерации;

в) свидетельство о рождении ребенка;

г) документы, подтверждающие право на предоставление ребенку мер социальной поддержки по обеспечению отдыха и оздоровления.

Компенсация стоимости путевок отдельным категориям детей

Право на получение компенсации (полной или частичной) стоимости путевки в организации отдыха и оздоровления детей (далее – компенсация) имеют дети:

а) из многодетных семей;

б) из семей погибших военнослужащих;

в) дети-инвалиды и сопровождающие их лица;

г) иные категории лиц из числа детей, находящихся в трудной жизненной ситуации.

Для получения компенсации заявителем представляются следующие документы:

а) заявление на предоставление компенсации;

б) паспорт или иной документ, удостоверяющий личность в соответствии с законодательством Российской Федерации;

в) свидетельство о рождении ребенка;

г) договор на приобретение путевки, на оказание услуг по организации отдыха и (или) оздоровления ребенка либо на приобретение туристского продукта;

д) документ, подтверждающий оплату путевки (кассовый чек или квитанция к приходному кассовому ордеру);

е) документ, подтверждающий пребывание ребенка в организации отдыха и оздоровления;

ж) документы, подтверждающие право на предоставление ребенку мер социальной поддержки по обеспечению отдыха и оздоровления.

Компенсация стоимости путевок для предприятий и организаций

Управление доводит до сведения предприятий и организаций, зарегистрированных в Межрайонной инспекции федеральной налоговой службы № 17 и расположенных в Люберецком муниципальном районе, что компенсация стоимости путевок организациям и предприятиям в размере 50 процентов от ее стоимости, но не более величины, установленной Правительством Московской области.

Величина стоимости путевки по Московской области, применяемая для расчета размера частичной компенсации ее стоимости за 21 день пребывания в организации отдыха детей и их оздоровления составляет:

в детских санаториях и санаторных оздоровительных лагерях круглогодичного действия, расположенных в Московской области, в размере 15 750,00 руб.;

в загородных стационарных оздоровительных лагерях, расположенных в Московской области, в размере 14 306,00 руб.

Компенсация производится исходя из фактического количества дней пребывания, но не более чем на 24 дня.

Для получения частичной компенсации стоимости путевок организации, индивидуальные предприниматели предоставляют полный пакет документов в Управление.

Консультацию по всем вопросам можно получить в Управлении, в отделе по делам семьи и детей, расположенном по адресу: **г. Люберцы, ул. Мира, дом 7-А, каб. 3, тел. 8-498-553-96-33.**

Люберецкое управление социальной защиты населения

Наши дети не должны гибнуть под колёсами поезда

Линейное управление МВД России на станции Москва-Рязанская обслуживает 390,7 км Московско-Рязанского отделения Московской железной дороги. Участок обслуживания ЛУ проходит по густонаселенным округам г. Москвы, а также по 7 районам Московской области: Люберецкому, Раменскому, Воскресенскому, Орехово-Зуевскому, Шатурскому, Коломенскому, Егорьевскому.

Ежегодно на указанном отрезке пути регистрируется более 200 фактов травматизма на объектах железнодорожного транспорта, более 90% из них – со смертельным исходом.

Печально констатировать, что на протяжении нескольких лет высоким остается и показатель травматизма среди несовершеннолетних на указанном участке железной дороги.

годы	2007	2008	2009	2010	2011	2012	6 мес. 2013
кол.-во фактов травмирования н/л	17	12	14	11	13	12	7
из них с летальным исходом	16	8	12	3	10	7	7

За этими цифрами статистики – боль, несбывшиеся надежды и трагедии многих семей города Москвы и Подмосковья.

Наибольшее количество несовершеннолетних получают травмы на территориях Раменского, Люберецкого, Воскресенского муниципальных районов. Причины железнодорожного травматизма, в том числе и детского, связаны с грубым нарушением правил нахождения на железной дороге. Наши дети гибнут и становятся инвалидами при проходе железнодорожных путей в неустановленных местах, игнорируя пешеходные настилы, подземные переходы и пешеходные мосты, прослушивая музыкальные записи и беседуя по сотовому телефону на объектах железной дороги, залезая на опоры железнодорожных мостов, при попытках перейти пути, не убедившись в отсутствии поездов, при попытках перейти пути перед приближающимся поездом, при перелезании через ограждения, находясь на платформах за линией безопасности, пытаясь выйти из э/поезда или зайти в него в момент закрытия дверей и т.д. Следует иметь в виду, что имея низкую массу тела, дети первыми подпадают под воздействие воздушной волны от проходящего железнодорожного состава.

В январе прошлого года вопиющий по глупости случай произошел на перегоне ст. Люберцы-1 – Коренево, когда две несовершеннолетние жительницы республики Татарстан, не имея проездных документов, спрыгнули, как им показалось, на низкой скорости, с поезда дальнего следования сообщением Казань-Москва.

Стоит задуматься о том, где проводят свободное время их дети жителям, проживающим в районах железнодорожных мостов: у ст. Кривандино, ст. Фрезер в г. Москве, а также в районе ж/д моста перегона ст. Люберцы - ст. Выхино. Несовершеннолетние, желая получить заветный снимок на высоте в экстремальных условиях, залезают на опоры мостов, получают травмы от электрического тока, падают с опор моста. Трое несовершеннолетних погибли на ж/д мостах в 2012 году.

1 февраля текущего года при нахождении за пределами линии безопасности на платформе Удельная смертельную травму получил 15-летний житель пос. Удельная.

16 февраля 17-летнего гражданина Узбекистана при переходе по пешеходному настилу на железнодорожной станции Быково не остановил даже светофор. 9 марта оборвалась жизнь 17-летней жительницы поселка Родники Раменского района, которая решила перейти ж/д путь в неустановленном месте.

26 марта 13-летняя учащаяся школы поселка Малаховка приняла решение, которое стоило ей жизни - девочка, игнорируя или не имея возможности проследовать через турникеты ж/д пл. Малаховка, после проезда в электропоезде от платформы Томилино до платформы Малаховка, оказалась на ж/д полотне перед приближающимся электропоездом.

18 апреля был смертельно травмирован 15-летний мальчик, переходя ж/д пути в неустановленном месте.

9 мая была смертельно травмирована 16-летняя девочка, переходящая ж/д пути по пешеходному настилу на запрещающий сигнал светофора.

15 июня был травмирован 5-летний мальчик, который переходил ж/д пути в неустановленном месте со своим отцом и получил травму: ампутация обеих голеней.

Страшно сообщать эту информацию, но травмы, полученные от поезда, мчащегося со скоростью 100 км, таковы, что иногда опознание тела травмированного возможно лишь по фрагментам одежды.

В целях предупреждения травматизма несовершеннолетних совместно с сотрудниками территориальных органов внутренних дел, комиссий по делам несовершеннолетних выявляются несовершеннолетние, бесцельно находящиеся на объектах железной дороги; дети, о нахождении которых на опасных объектах родители ничего не знают, а также несовершеннолетние, совершающие противоправные действия. Значительную по численности категорию правонарушителей составляют несовершеннолетние, переходящие железнодорожные пути в неустановленном месте.

С детьми, не достигшими 16-летнего возраста, проводятся профилактические беседы, ребята старшего возраста привлекаются к административной ответственности по ст. 11.1.5 КоАП РФ, с направлением материалов в территориальные КДН и ЗП.

Систематически проводятся профилактические беседы в учебных заведениях. Пригородные поезда и поезда повышенного комфорта «Спутник» оснащены звуковым предупреждением о росте детского травматизма на объектах железной дороги, на платформах и станциях, в наличии наглядная агитация.

Задумайтесь, все ли мы, взрослые, показываем правильный пример подрастающему поколению, нарушая правила поведения на объектах железной дороги, желая сэкономить деньги или не желая тратить, как нам кажется, свое драгоценное время, как часто позволяем себе следовать таким опасным видом транспорта, как пригородный поезд, в пьяном виде. Дети склонны бессознательно копировать поведение взрослых.

Хотим обратиться не только к родителям, но и ко всем не безразличным к чужой беде гражданам. Обязательно объясняйте детям правила поведения на объектах железной дороги, контролируйте их поведение на платформах и станциях, оказывайте им помощь, делайте несовершеннолетним, затеявшим игры у железнодорожного полотна, замечания. Хочется верить, что мы своим поведением и участием сможем сберечь не одну детскую жизнь.

Инспекция по делам несовершеннолетних Линейного отделения полиции на железнодорожной станции Люберцы

Правила безопасного поведения на водоёмах

Многие не представляют себе летний отдых без купания. Между тем, вода в летний сезон ежегодно уносит жизни 10 тысяч россиян. Каждый год МЧС призывает соблюдать осторожность, купаться только там, где есть пост спасателей. Но кто заботится о безопасности, когда единственное спасение от жары – в ближайшем водоеме?

По статистике, которая приводится на официальном сайте МЧС, около четверти тонущих – это дети и подростки в возрасте до 16 лет. И если взрослые тонут, как правило, по своей халатности, то дети – по недосмотру родителей. И ситуация такова не только в России: по данным Центров по контролю и профилактике заболеваний США, один ребенок из десяти тонет прямо на глазах у своих родителей. Как понять, что человек тонет?

Мы привыкли, что на экране телевизора и в кино люди тонут заметно и шумно – с криками, с брызгами и размахиванием руками.

Тонущий человек просто не успевает вынырнуть настолько, чтобы ему хватило времени и на вдох, и на крик. Руками он тоже не машет: инстинктивно человек разводит руки в стороны, чтобы оттолкнуться от воды и вытолкнуть тело наверх. Кроме того, при инстинктивной реакции утопающего человек не может управлять движениями рук. Он физиологически не способен прекратить инстинктивные движения и начать совершать осмысленные – например, размахивать руками, двигаться к спасателю или хвататься за спасательные приспособления.

Конечно, тонущий человек может кричать и размахивать руками – это состояние паники, которое предшествует инстинктивной реакции утопающего. Но этой паники может и не быть, утопающий просто тихо уйдет под воду.

Помним об опасности

Зачастую люди тонут из-за пренебрежения правилами безопасности. По данным Всемирной организации здравоохранения, на воде ежегодно гибнет около 450 тысяч человек по всему миру. Более половины всех утонувших – лица в возрасте 20-25 лет, и большая часть из них – люди, умевшие плавать. Нередко горе-пловцы купаются и ныряют там, где это запрещено. Поговорка «не зная броду, не лезь в воду» здесь уместна в самом буквальном значении: человек не может справиться с течением и поддается панике – а это верный путь уйти на дно. Или получает травмы головы и шеи при прыжке в воду.

Еще одна поговорка гласит, что пьяный в воде – наполовину утопленник. Выпивший человек плохо контролирует свои движения, плохо ориентируется. К тому же спиртное блокирует сосудосужающий и сосудорасширяющий центры головного мозга. Даже хороший пловец, приняв лишнего, может переоценить свои силы, а вода такой самонадеянности не прощает. Так что алкоголь и купание несовместимы.

Другая опасность, подстерегающая в воде – это переохлаждение. Марио Виттоне пишет: «Пока на вас нет спасательного жилета, умереть от переохлаждения в воде невозможно. Без спасательного жилета вы просто не доживете до того момента, когда переохладитесь». Если человек попадает в воду холоднее 10 градусов (летом в каком-нибудь озере в средней полосе России маловероятно, а вот в горной речке – вполне возможно), то начинают действовать психологические реакции. У человека в состоянии шока от погружения в холодную воду сбивается дыхание, он не может контролировать свои движения. Это шоковое состояние может быть смертельным само по себе.

Длительность безопасного пребывания в воде напрямую зависит от ее температуры. Но даже при 20 градусах больше 2,5 часов в воде человек не выдержит. Время пребывания в воде лучше увеличивать постепенно с каждым новым заплывом.

Такое популярное нынче развлечение как дайвинг тоже может стать смертельно опасным. Многие думают, что стоит купить маску и ласты, и они полностью готовы к освоению водной стихии. А между тем, если вовремя не всплыть и не пополнить запас кислорода в организме, можно потерять сознание под водой и погибнуть. А при погружении с аквалангом можно получить и баротравму – от высокого давления.

Простые правила

Правила поведения на воде не так сложны. Из-за кажущейся незначительности ими часто пренебрегают. И тем не менее МЧС не устает повторять их из года в год. Не заплывайте за буйки. За ними могут быть места с сильным течением, там могут ходить катера и лодки. Вы же не хотите угодить под их винты? По этой же причине не следует заплывать на волны, идущие от катеров, гидроциклов и лодок. Заплывать за буйки опасно еще и потому, что можно не рассчитать своих сил. Но если это уже произошло и вы почувствовали усталость вдалеке от берега, не теряйтесь и не стремитесь быстрее до него доплыть – так можно только выбиться из сил. В такой момент нужно отдохнуть на воде, перевернувшись на спину и поддерживая себя на воде легкими движениями рук и ног.

Если вы попали в водоворот, наберите побольше воздуха в легкие, погрузитесь в воду и, сделав сильный рывок в сторону, всплывите. Если вас захватило течением, не пытайтесь с ним бороться. Плывите вниз по течению, постепенно, под небольшим углом приближаясь к берегу.

Никогда не прыгайте в воду в местах, не оборудованных для этого. В водоемах с большим количеством водорослей старайтесь плыть у самой поверхности воды, не задевая растений и не делая резких движений, чтобы не запутаться. С осторожностью нужно плавать на надувных матрасах: ветер может отнести их далеко от берега, а волны – перевернуть.

Купаться лучше утром или вечером, когда нет опасности перегрева. Температура воды должна быть не ниже 17-19 градусов, находиться в воде рекомендуется не более 20 минут. Резко входить или прыгать в воду после длительного пребывания на солнце не стоит – при охлаждении в воде наступает сокращение мышц, а это может привести к проблемам с сердцем. Спасение утопающих, как известно, дело рук самих утопающих. Однако в наших силах в эту категорию утопающих просто не попасть. Берегите себя и детей!

Елена КОННОВА, государственный инспектор Восточного отделения Центра ГИМС МЧС России по Московской области

ПОНЕДЕЛЬНИК, 5 АВГУСТА

1

05.00, 09.00, 12.00, 15.00, 03.00 Новости
05.05 Доброе утро
09.15, 04.20 Контрольная закупка
09.45 Жить здорово! 12+
10.55 Модный приговор
12.20 Время обедать!
13.00 Доброго здоровьица!
13.45 Истина где-то рядом 16+
14.00 Другие новости
14.25 Понять. Простить 12+
15.15 Т/с “ЖЕНСКИЙ ДОКТОР” 16+
16.10 Последний герой 16+
18.00 Вечерние Новости
18.20 Т/с “ТРОЕ В КОМИ” 16+
18.50 Давай поженимся! 16+
19.50 Пусть говорят 16+
21.00 Время
21.30 Т/с “СЕРАФИМА ПРЕКРАСНАЯ” 16+
23.30 Т/с “СЛЕДСТВИЕ ПО ТЕЛУ” 16+
00.20, 03.05 Х/ф “МАЛЕНЬКИЕ СЕКРЕТЫ” 16+
03.30 Т/с “ЭЛЕМЕНТАРНО” 16+

РОССИЯ 1

05.00 Утро России
09.00 1000 мелочей
09.45 О самом главном
10.30 Т/с “КУЛАГИН И ПАРТНЕРЫ” 12+
11.00, 14.00, 17.00, 20.00 Вести
11.30, 14.30, 17.10, 19.40 Вести-Москва
11.50, 14.50, 04.45 Вести. Дежурная часть
12.00 Т/с “ТАЙНЫ СЛЕДСТВИЯ” 12+
13.00 Особый случай 12+
15.00 Т/с “ТАЙНЫ ИНСТИТУТА БЛАГОРОДНЫХ ДЕВИЦ”
16.00, 17.30 Т/с “ВСЕГДА ГОВОРИ “ВСЕГДА” 12+
18.30 Прямой эфир 12+
20.45 Спокойной ночи, малыши!
21.00 Т/с “МАРЬИНА РОЩА” 12+
00.35 Вести+
01.00 Т/с “МОРПЕХИ” 12+
02.55 Т/с “ЗАКОН И ПОРЯДОК-17” 16+

ТВ ЦЕНТР

06.00 Настроение
08.30 Х/ф “ГОСУДАРСТВЕННЫЙ ПРЕСТУПНИК” 12+
10.20 Д/ф “Изношенное сердце Александра Демьяненко” 12+
11.10, 15.10, 19.45, 01.30 Петровка, 38
11.30, 14.30, 17.30, 22.00, 00.05 События
11.50 Х/ф “ЖЕЛЕЗНАЯ МАСКА” 12+
14.05 Д/с “Детство в дикой природе” 6+
14.50, 19.30 Город новостей
15.30 Т/с “ВЕЧНЫЙ ЗОВ” 16+
16.55 Доктор и... 16+
17.50 Операция “Жесть”
18.25 Право голоса 16+
20.00 Т/с “ЖЕНСКИЕ МЕЧТЫ О ДАЛЬНИХ СТРАНАХ” 16+
22.20 Без обмана. “Бракованный автомобиль” 16+
23.10 Т/с “МЫСЛИТЬ КАК ПРЕСТУПНИК” 16+
00.25 Футбольный центр
00.55 Мозговой штурм. Лечение спида 16+
01.45 Т/с “ПУАРО АГАТЫ КРИСТИ” 12+
03.50 Т/с “МИСС ФИШЕР” 16+

НТВ

06.00 НТВ утром
08.35, 10.20 Т/с “ВОЗВРАЩЕНИЕ МУХТАРА” 16+
10.00, 13.00, 16.00, 19.00 Сегодня
10.55 До суда 16+
11.55 Суд присяжных 16+
13.30 Т/с “УЛИЦЫ РАЗБИТЫХ ФОНАРЕЙ” 16+
15.30, 18.30 Чрезвычайное происшествие
16.25 Прокурорская проверка 16+
17.40 Говорим и показываем 16+
19.30 Т/с “МОСКВА. ТРИ ВОКЗАЛА” 16+
21.25 Т/с “ИКОРНЫЙ БАРОН” 16+
23.15 Сегодня. Итоги
23.35 Т/с “ГЛУХАРЬ. ВОЗВРАЩЕНИЕ” 16+
01.35 Т/с “РАСПЛАТА” 16+
02.35 Дикий мир 0+
02.50 Т/с “2, 5 ЧЕЛОВЕКА” 16+
04.05 Т/с “ВОЗВРАЩЕНИЕ СИНДБАДА” 16+

РОССИЯ К

07.00 Телеканал “Евроньюс”
10.00, 15.40, 19.30, 23.40 Новости культуры
10.20 Х/ф “КУЛЬТПОХОД В ТЕАТР”
11.50 Д/ф “Истории замков и королей. Замки Дракулы. Правда, сокрытая в легендах”
12.45 Т/ф “Война и мир. Начало романа”
15.50 Х/ф “КАРЛ И БЕРТА”
17.20 Д/ф “Копан. Культовый центр майя”
17.35 С. Рахманинов. Симфония 2
18.40 Полиглот
19.45 Д/ф “Эпоха Аркадия Райкина”
20.30 После “Моей жизни в искусстве”. Константин Станиславский
21.00 Д/с “Сквозь кротовую нору с Морганом Фрименом”
21.45 Д/с “Запечатленное время”
22.20 Т/с “ДЖИВС И ВУСТЕР”
23.10 Толстые
00.00 Д/ф “Зашумит ли клеверное поле... Евгений Евтушенко”
00.40 Д/с “Удивительный мир Альбера Кана”
01.35 Д/ф “Иероним Босх”
01.40 Валерия Мухина “Человек на пересечении созданных им реалий”
02.25 Фортепианные пьесы П. И. Чайковского

РОССИЯ 2

05.00, 03.00 Моя планета
07.00, 09.00, 12.00, 17.10, 22.45 Большой спорт
07.20 Страна спортивная
07.50 Моя рыбалка
08.30 Диалог
09.20 Х/ф “ЧЕРНЫЙ ПЕС” 16+
11.00 Наука 2.0. Опыты дилетанта
12.20 24 кадра
12.50 Наука на колесах
13.25 Х/ф “ЗНАМЕНИЕ” 16+
15.40 Наука 2.0. EXперименты
16.15, 02.10 Парк Юрского периода. Правда и вымысел
17.30 Сармат
20.55 Профессиональный бокс
23.15, 23.45 Угрозы современного мира
00.20 Х/ф “ПРИРОЖДЕННЫЙ ГОНЩИК” 16+
04.30 Рейтинг Баженова. Законы природы

Домашний

06.30 Удачное утро 0+
07.00 Достать звезду 16+
07.30 Куда приводят мечты 12+
08.00 Полезное утро 0+
08.40, 04.30 Дела семейные с Еленой Дмитриевой 16+
09.40 Т/с “ВКУС ГРАНАТА” 16+
13.15 Тайны еды 0+
13.30 Х/ф “ВЕСКОЕ ОСНОВАНИЕ ДЛЯ УБИЙСТВА” 16+
17.00 Игры судьбы 16+
18.00 Т/с “ДОКТОР ХАУС” 16+
18.50, 19.00 Одна за всех 16+
19.15 Т/с “НЕ РОДИСЬ КРАСИВОЙ” 12+
21.00 Т/с “УСЛОВИЯ КОНТРАКТА-2” 16+
23.00 Звёздные истории 16+
23.30 Х/ф “ОЙ, МОРОЗ, МОРОЗ!” 12+
01.30 Красота требует! 16+
02.30 Т/с “ТАКАЯ ОБЫЧНАЯ ЖИЗНЬ” 16+
05.30 Свадебное платье 12+
06.00 Т/с “НАШ ДОМАШНИЙ МАГАЗИН” 16+
06.25 Музыка на “Домашнем” 16+

РЕН

05.00 По закону 16+
06.00 М/с “Бэтмен” 6+
06.30, 13.00 Званый ужин 16+
07.30 Следаки 16+
08.00, 12.00, 23.50 Экстренный вызов 16+
08.30, 12.30, 19.00, 23.30 Новости 24 16+
09.00 Д/п “Шпионы дальних миров” 16+
10.00 Д/п “Заговор павших” 16+
11.00 Д/п “Роковой контакт” 16+
14.00 Засуди меня 16+
15.00 Семейные драмы 16+
16.00, 17.00 Не ври мне! 16+
18.00, 19.30 Верное средство 16+
20.30 Военная тайна 16+
22.30 Живая тема 16+
00.10 Т/с “СОЛДАТЫ 4” 16+

ТВ 3

06.00 Мультфильмы СМФ 0+
08.15 Х/ф “ВИЛЛИ ВОНКА И ШОКОЛАДНАЯ ФАБРИКА” 0+
10.30, 18.00, 01.15 Х-Версии. Другие новости 12+
11.30 Х/ф “ВТОРЖЕНИЕ ДИНОЗАВРА” 16+
14.00 Х/ф “АНАКОНДА” 16+
16.00, 16.30 Д/ф “Гадалка” 12+
17.00 Д/ф “Параллельный мир” 12+
18.30 Д/ф “Охотники за привидениями” 16+
19.00, 19.55, 20.50, 21.45 Т/с “КАСЛ” 12+
22.45 Х/ф “ПЛОХИЕ ПАРНИ” 16+
01.45 Профилактика на канале

ЛЮБЕРЕЦКОЕ РАЙОННОЕ ТЕЛЕВИДЕНИЕ НА ТЕЛЕКАНАЛЕ "ПОДМОСКОВЬЕ"

ПОНЕДЕЛЬНИК
08.00 «Русская песня». Музыкальная программа
14.00 «Русская песня». Музыкальная программа
20.00 НОВОСТИ. Информационный выпуск
20.30 «Открытый диалог». Программа
20.50 «Мастер-класс». Рубрика
21.00 «История России XX век». Документальный фильм

ВТОРНИК
08.00 НОВОСТИ. Информационный выпуск
08.30 «Открытый диалог». Программа
08.50 «Мастер-класс». Программа
14.00 НОВОСТИ. Информационный выпуск
14.30 «Открытый диалог». Программа
14.50 «Мастер-класс». Программа
20.00 НОВОСТИ. Информационный выпуск
20.30 «Открытый диалог». Программа
20.50 «Православная азбука». Программа «Земляки». Рубрика

СРЕДА
08.00, 14.00 НОВОСТИ. Информационный выпуск
08.30 «Открытый диалог». Программа
08.50 «Православная азбука». Программа «Земляки». Рубрика
14.30 «Открытый диалог». Программа
14.50 «Православная азбука». Программа «Земляки». Рубрика
20.00 НОВОСТИ. Информационный выпуск
20.20 «PRO-образование». Программа
20.30 «Среда». Программа

ЧЕТВЕРГ
08.00 НОВОСТИ. Информационный выпуск
08.20 , 14.20 «PRO-образование». Программа
08.30 «Среда». Программа
14.00 НОВОСТИ. Информационный выпуск
14.30 «Среда». Программа
20.00 НОВОСТИ. Информационный выпуск
20.30 «Открытый диалог». Программа
20.50 «Неизвестные Люберцы». Программа «Будьте здоровы!»
21.00 «История России XX век». Документальный фильм

ПЯТНИЦА
08.00 НОВОСТИ. Информационный выпуск
08.30 «Открытый диалог». Программа
08.50 «Неизвестные Люберцы». Программа «Будьте здоровы!». Программа
14.00 НОВОСТИ. Информационный выпуск
14.30 «Открытый диалог». Программа
14.50 «Неизвестные Люберцы». Программа. «Будьте здоровы!». Программа
20.00 «Дежурная часть на ЛРТ». Программа
20.30 «Имею право!». Рубрика
20.40 «Открытый диалог». Программа
21.00 «История России XX век». Документальный фильм

СУББОТА
08.00 «Дежурная часть на ЛРТ». Программа
08.30 «Имею право!». Рубрика
08.40 «Открытый диалог». Программа
14.00 «Дежурная часть на ЛРТ». Программа
14.30 «Имею право!». Рубрика
14.40 «Открытый диалог». Программа
20.00 «Итоги недели». Информационный выпуск

ВОСКРЕСЕНЬЕ
08.00 «Итоги недели». Информационный выпуск
14.00 «Итоги недели». Информационный выпуск
20.00 «Русская песня». Музыкальная программа

ВТОРНИК, 6 АВГУСТА

1

05.00, 09.00, 12.00, 15.00, 03.00 Новости
05.05 Доброе утро
09.15 Контрольная закупка
09.45 Жить здорово! 12+
10.55 Модный приговор
12.20 Время обедать!
13.00 Доброго здоровьица!
13.45 Истина где-то рядом 16+
14.00 Другие новости
14.25 Понять. Простить 12+
15.15 Т/с “ЖЕНСКИЙ ДОКТОР” 16+
16.10 Последний герой 16+
18.00 Вечерние Новости
18.20 Т/с “ТРОЕ В КОМИ” 16+
18.50 Давай поженимся! 16+
19.50 Пусть говорят 16+
21.00 Время
21.30 Т/с “СЕРАФИМА ПРЕКРАСНАЯ” 16+
23.30 Т/с “СЛЕДСТВИЕ ПО ТЕЛУ” 16+
00.25 Х/ф “САЙРУС” 16+
02.10, 03.05 Х/ф “БРАТЬЯ НЬЮТОН” 16+

РОССИЯ 1

05.00 Утро России
09.00 1000 мелочей
09.45 О самом главном
10.30 Т/с “КУЛАГИН И ПАРТНЕРЫ” 12+
11.00, 14.00, 17.00, 20.00 Вести
11.30, 14.30, 17.10, 19.40 Вести-Москва
11.50, 14.50, 04.45 Вести. Дежурная часть
12.00 Т/с “ТАЙНЫ СЛЕДСТВИЯ” 12+
13.00 Особый случай 12+
15.00 Т/с “ТАЙНЫ ИНСТИТУТА БЛАГОРОДНЫХ ДЕВИЦ”
16.00, 17.30 Т/с “ВСЕГДА ГОВОРИ “ВСЕГДА” 12+
18.30 Прямой эфир 12+
20.45 Спокойной ночи, малыши!
21.00 Т/с “МАРЬИНА РОЩА” 12+
00.35 Вести+
01.00 Т/с “МОРПЕХИ” 12+
02.55 Т/с “ЗАКОН И ПОРЯДОК-17” 16+

ТВ ЦЕНТР

06.00 Настроение
08.25 Х/ф “СЛАДКАЯ ЖЕНЩИНА” 12+
10.20 Д/ф “Вера Глаголева. Женщину обижать не рекомендуется” 12+
11.10, 15.10, 19.45, 11.50 Петровка, 38
11.30, 14.30, 17.30, 22.00, 00.05 События
14.00 Д/с “Детство в дикой природе” 6+
14.50, 19.30 Город новостей
15.30 Т/с “ВЕЧНЫЙ ЗОВ” 16+
16.55 Доктор и... 16+
17.50 Доказательства вины. Уроки убийцы 16+
18.25, 04.55 Право голоса 16+
20.00 Т/с “ЖЕНСКИЕ МЕЧТЫ О ДАЛЬНИХ СТРАНАХ” 16+
22.20 Д/ф “Анна Самохина. Одиночество королевы” 12+
23.10 Т/с “МЫСЛИТЬ КАК ПРЕСТУПНИК” 16+
00.25 Х/ф “ГРОЗОВЫЕ ВОРОТА” 16+
04.40 Наша Москва 12+

Телеканал «Подмосковье»

Понедельник, 5 августа

05.00, 15.00 Секреты садовода
05.30, 13.50, 22.00 Новости региона
05.40 Экспресс-фитнес
06.00 Утро
08.00, 14.00 Т/с “МАЧЕХА” 16+
09.00, 18.00 Территория безопасности 16+
09.30, 11.30, 13.30, 15.30, 17.30, 19.30, 21.30, 23.30, 02.30 Новости Подмосковья
09.50, 17.10 Специальный репортаж 16+
10.10 Подмосковье. Live
11.10, 16.50 Министерский портфель 12+
11.50 Х/ф “ВСТРЕТИМСЯ В МЕТРО” 16+
13.10 Вокруг Света 12+
15.50, 22.35 Т/с “ЗОЛОТОЙ ТЕЛЕНОК” 16+
18.30 “Формула событий”. Прямой эфир
20.00 Мультфильмы 0+
20.35, 04.00 Д/ф “Рельсовая война” 16+
22.10, 02.00 Область доверия
00.00 Х/ф “ТОРМОЖЕНИЕ В НЕБЕСАХ” 16+
03.00 Формула событий

Вторник, 6 августа

05.00, 15.00 Секреты садовода
05.30, 13.50, 22.00 Новости региона
05.40 Экспресс-фитнес
06.00 Утро
08.00, 14.00 Т/с “МАЧЕХА” 16+
09.00 Карта туриста 12+
09.30, 11.30, 13.30, 15.30, 17.30, 19.30, 21.30, 23.30, 02.30 Новости Подмосковья
09.50 Специальный репортаж 16+
10.10 Подмосковье. Live
11.10, 16.50 Министерский портфель 12+
11.50 Х/ф “ВСТРЕТИМСЯ В МЕТРО” 16+
13.10 Вокруг Света 12+
15.50, 22.35 Т/с “ЗОЛОТОЙ ТЕЛЕНОК” 16+
17.10 Про бизнес 12+
18.00 Овертайм
18.30 “Формула событий”. Прямой эфир
20.00 Мультфильмы 0+
20.35, 04.00 Д/ф “Гомункулус Михаила Ботвинника” 16+
22.10, 02.00 Область доверия
00.00 Х/ф “ДЮБА-ДЮБА” 16+
03.00 Формула событий

Окончание на стр. 20

НТВ

06.00 НТВ утром
08.35, 10.20 Т/с “ВОЗВРАЩЕНИЕ МУХТАРА” 16+
10.00, 13.00, 16.00, 19.00 Сегодня
10.55 До суда 16+
11.55 Суд присяжных 16+
13.30 Т/с “УЛИЦЫ РАЗБИТЫХ ФОНАРЕЙ” 16+
15.30, 18.30 Чрезвычайное происшествие
16.25 Прокурорская проверка 16+
17.40 Говорим и показываем 16+
19.30 Т/с “МОСКВА. ТРИ ВОКЗАЛА” 16+
21.25 Т/с “ИКОРНЫЙ БАРОН” 16+
23.15 Сегодня. Итоги
23.35 Т/с “ГЛУХАРЬ. ВОЗВРАЩЕНИЕ” 16+
01.40 Т/с “РАСПЛАТА” 16+
02.40 Главная дорога 16+
03.15 Т/с “2, 5 ЧЕЛОВЕКА” 16+
04.05 Т/с “ВОЗВРАЩЕНИЕ СИНДБАДА” 16+

РОССИЯ К

06.30 Телеканал “Евроньюс”
10.00, 15.40, 19.30, 23.40 Новости культуры
10.20, 22.20 Т/с “ДЖИВС И ВУСТЕР”
11.15 Д/с “Культурный отдых”
11.45, 21.00 Д/с “Сквозь кротовую нору с Морганом Фрименом”
12.30 Т/ф “Триптих”
14.40 Д/ф “Знамя и оркестр, вперед!..”
15.10 Мороженое из сирени
15.50 Х/ф “ДЖЕЙН ЭЙР”
17.35 Д. Шостакович. Симфония 15
18.25 Д/ф “Гуинедд. Валлийские замки Эдуарда Первого”
18.40 Полиглот
19.45 Д/ф “Повелитель гироскопов”
20.30 После “Моей жизни в искусстве”. Константин Станиславский
21.45 Д/с “Запечатленное время”
23.10 Толстые
00.00 Х/ф “ЛИССАБОНСКИЕ ТАЙНЫ”
01.50 Д/ф “Томас Алва Эдисон”
01.55 Валерия Мухина “Человек на пересечении созданных им реалий”
02.40 К. Сен-Санс “Муза и поэт”

РОССИЯ 2

05.00, 02.40 Моя планета
06.10 Парк Юрского периода. Правда и вымысел
07.00, 09.00, 12.00, 17.10, 22.45 Большой спорт
07.20 Большой тест-драйв **08.15, 23.05, 23.35** Наука 2.0. Большой скачок
08.45 АвтоВести
09.20 Х/ф “ПРИРОЖДЕННЫЙ ГОНЩИК” 16+
11.30, 15.45 Наука 2.0. EXперименты
12.20, 12.55 Угрозы современного мира
13.25 Х/ф “ВОЙНА ХАРТА” 16+
16.15, 01.50 Пираты Карибского моря. Правда и вымысел
17.30 Сармат
20.55 Смешанные единоборства. BELLATOR. А. Корешков (Россия) против Б. Аскрена (США), В. Минаков (Россия) против Р. Мартинеса (США). 16+
00.10 Х/ф “ЧЕРНЫЙ ПЕС” 16+
04.30 Рейтинг Баженова. Законы природы

Домашний

06.30 Удачное утро 0+
07.00 Достать звезду 16+
07.30 Куда приводят мечты 12+
08.00 Полезное утро 0+
08.40, 04.20 Дела семейные с Еленой Дмитриевой 16+
09.40 Т/с “ВКУС ГРАНАТА” 16+
13.15 Х/ф “ДОЧКИ-МАТЕРИ” 12+
15.15 Х/ф “ТЫ МНЕ СНИШЬСЯ...” 16+
17.00 Игры судьбы 16+
18.00 Т/с “ДОКТОР ХАУС” 16+
18.50, 19.00 Одна за всех 16+
19.15 Т/с “НЕ РОДИСЬ КРАСИВОЙ” 12+
21.00 Т/с “УСЛОВИЯ КОНТРАКТА-2” 16+
23.00 Звёздные истории 16+
23.30 Х/ф “НАЙДИ МЕНЯ” 16+
01.20 Красота требует! 16+
02.20 Т/с “ТАКАЯ ОБЫЧНАЯ ЖИЗНЬ” 16+
05.20 Цветочные истории 0+
05.30 Свадебное платье 12+
06.00 Т/с “НАШ ДОМАШНИЙ МАГАЗИН” 16+
06.25 Музыка на “Домашнем” 16+

РЕН

05.00 По закону 16+
06.00 М/с “Бэтмен” 6+
06.30, 13.00 Званый ужин 16+
07.30 Следаки 16+
08.00, 12.00, 23.50 Экстренный вызов 16+
08.30, 12.30, 19.00, 23.30 Новости 24 16+
09.00 Д/п “В подвалах времен” 16+
10.00 Д/п “Тайны НАСА” 16+
11.00 Д/п “Когда Земля злится” 16+
14.00 Засуди меня 16+
15.00 Семейные драмы 16+
16.00, 17.00 Не ври мне! 16+
18.00, 19.30 Верное средство 16+
20.30 Территория заблуждений 16+
22.30 Пища богов 16+
00.10 Т/с “СОЛДАТЫ 4” 16+

ТВ 3

06.00 Мультфильмы СМФ 0+
09.00 Х/ф “АМЕРИКАНСКАЯ ИСТОРИЯ” 0+
10.30, 18.00, 01.30 Х-Версии. Другие новости 12+
11.00 Д/ф “Загадка города Афродиты” 12+
12.00 Д/ф “Тадж Махал - История любви” 12+
13.00 Д/ф “Камасутра - двигатель прогресса” 12+
14.00 Д/ф “Семь чудес света” 12+
16.00, 16.30 Д/ф “Гадалка” 12+
17.00 Д/ф “Параллельный мир” 12+
18.30 Д/ф “Охотники за привидениями” 16+
19.00, 19.55, 20.50, 21.45 Т/с “КАСЛ” 12+
22.45 Х/ф “ПЛОХИЕ ПАРНИ 2” 16+
02.00 Х/ф “АНАКОНДА” 16+
03.45 Д/ф “Странные явления. Власть космоса” 12+
04.15, 05.10 Т/с “БЕЗ СЛЕДА” 12+

СРЕДА, 7 АВГУСТА

1

05.00, 09.00, 12.00, 15.00, 03.00 Новости
05.05 Доброе утро
09.15 Контрольная закупка
09.45 Жить здорово! 12+
10.55 Модный приговор
12.20 Время обедать!
13.00 Доброго здоровьица!
13.45 Истина где-то рядом 16+
14.00 Другие новости
14.25 Понять. Простить 12+
15.15 Т/с “ЖЕНСКИЙ ДОКТОР” 16+
16.10 Последний герой 16+
18.00 Вечерние Новости
18.20 Т/с “ТРОЕ В КОМИ” 16+
18.50 Давай поженимся! 16+
19.50 Пусть говорят 16+
21.00 Время
21.30 Т/с “АНГЕЛ В СЕРДЦЕ” 12+
23.30 Т/с “СЛЕДСТВИЕ ПО ТЕЛУ” 16+
00.25 Х/ф “СКОРОСТЬ” 12+
02.35, 03.05 Х/ф “КАК РАЗОБРАТЬСЯ С ДЕЛАМИ” 12+

РОССИЯ 1

05.00 Утро России
09.00 1000 мелочей
09.45 О самом главном
10.30 Т/с “КУЛАГИН И ПАРТНЕРЫ” 12+
11.00, 14.00, 17.00, 20.00 Вести
11.30, 14.30, 17.10, 19.40 Вести-Москва
11.50, 14.50, 04.45 Вести. Дежурная часть
12.00 Т/с “ТАЙНЫ СЛЕДСТВИЯ” 12+
13.00 Особый случай 12+
15.00 Т/с “ТАЙНЫ ИНСТИТУТА БЛАГОРОДНЫХ ДЕВИЦ”
16.00, 17.30 Т/с “ВСЕГДА ГОВОРИ “ВСЕГДА” 12+
18.30 Прямой эфир 12+
20.45 Спокойной ночи, малыши!
21.00 Т/с “МАРЬИНА РОЩА” 12+
00.35 Вести+
01.00 Т/с “МОРПЕХИ” 12+
02.55 Т/с “ЗАКОН И ПОРЯДОК-17” 16+

ТВ ЦЕНТР

06.00 Настроение
08.30 Х/ф “СТАРИКИ-РАЗБОЙНИКИ” 6+
10.20 Д/ф “Фрунзик Мкртчян. Трагедия смешного человека” 12+
11.10, 15.10, 19.45, 11.50 Петровка, 38
11.30, 14.30, 17.30, 22.00, 00.05 События
14.00 Д/с “Детство в дикой природе” 6+
14.50, 19.30 Город новостей
15.30 Т/с “ВЕЧНЫЙ ЗОВ” 16+
17.00 Доктор и... 16+
17.50 Линия защиты 16+
18.25, 04.55 Право голоса 16+
20.00 Т/с “ЖЕНСКИЕ МЕЧТЫ О ДАЛЬНИХ СТРАНАХ” 16+
22.20 Хроники московского быта. Очередь за чудом 12+
23.10 Т/с “МЫСЛИТЬ КАК ПРЕСТУПНИК” 16+
00.25 Х/ф “ПРИШЕЛЬЦЫ” 6+
02.50 Т/с “ИНСПЕКТОР ЛЬЮИС” 12+

НТВ

06.00 НТВ утром
08.35, 10.20 Т/с “ВОЗВРАЩЕНИЕ МУХТАРА” 16+
10.00, 13.00, 16.00, 19.00 Сегодня
10.55 До суда 16+
11.55 Суд присяжных 16+
13.30 Т/с “УЛИЦЫ РАЗБИТЫХ ФОНАРЕЙ” 16+
15.30, 18.30 Чрезвычайное происшествие
16.25 Прокурорская проверка 16+
17.40 Говорим и показываем 16+
19.30 Т/с “МОСКВА. ТРИ ВОКЗАЛА” 16+
21.25 Т/с “ИКОРНЫЙ БАРОН” 16+
23.15 Сегодня. Итоги
23.35 Профессия - репортер 16+
00.00 Т/с “ГЛУХАРЬ. ВОЗВРАЩЕНИЕ” 16+
02.00 Т/с “РАСПЛАТА” 16+
03.00 Квартирный вопрос 0+
04.05 Т/с “ВОЗВРАЩЕНИЕ СИНДБАДА” 16+

РОССИЯ К

06.30 Телеканал “Евроньюс”
10.00, 15.40, 19.30, 23.40 Новости культуры
10.20, 22.20 Т/с “ДЖИВС И ВУСТЕР”
11.15 Д/с “Культурный отдых”
11.45, 21.00 Д/с “Сквозь кротовую нору с Морганом Фрименом”
12.30 Т/ф “Семейное счастье”
14.30 Д/ф “Повелитель гороскопов. Александр Ишлинский”
15.10 Быт императорской семьи
15.50, 00.00 Х/ф “ЛИССАБОНСКИЕ ТАЙНЫ”
17.35 И. Стравинский. Сказки
18.25 Д/ф “Антонио Гауди. Архитектор в Барселоне”
18.40 Полиглот
19.45 Д/ф “Вера Холодная. Меня реальной больше нет”
20.30 После “Моей жизни в искусстве”. Константин Станиславский
21.45 Д/с “Запечатленное время”
23.10 Толстые
01.50 Д/ф “Абулькасим Фирдоуси”
01.55 Александр Ужанков “Что есть время? Средневековый хронотоп”
02.45 Пьесы для гитары

РОССИЯ 2

05.00, 01.20 Моя планета
06.10 Пираты Карибского моря. Правда и вымысел
07.00, 09.00, 12.00, 17.10, 20.55 Большой спорт
07.20, 15.45 Наука 2.0. EXперименты
07.55 Наука 2.0. НЕпростые вещи
08.25, 15.15 Наука 2.0. Опыты дилетанта
09.20 Х/ф “БОКСЕР” 16+
11.00, 12.20, 12.50 Наука 2.0. Большой скачок
13.20 Смешанные единоборства. BELLATOR. А. Корешков (Россия) против Б. Аскрена (США), В. Минаков (Россия) против Р. Мартинеса (США). 16+
16.15, 00.25 Титаник. Правда и вымысел
17.30 Сармат
22.10 Х/ф “В ПОИСКАХ ПРИКЛЮЧЕНИЙ” 16+
23.55 Рейтинг Баженова. Могло быть хуже
04.05 Новосибирские острова. Загадки земли мамонта

Домашний

06.30 Удачное утро 0+
07.00 Достать звезду 16+
07.30 Куда приводят мечты 12+
08.00 Полезное утро 0+
08.40, 04.30 Дела семейные с Еленой Дмитриевой 16+
09.40 Т/с “ВКУС ГРАНАТА” 16+
13.15 Неравный брак 16+
13.45 Х/ф “РЕБРО АДАМА” 12+
15.15 Х/ф “ВОСПИТАНИЕ ЖЕСТОКОСТИ У ЖЕНЩИН И СОБАК” 16+
17.00 Игры судьбы 16+
18.00 Т/с “ДОКТОР ХАУС” 16+
18.50, 19.00 Одна за всех 16+
19.15 Т/с “НЕ РОДИСЬ КРАСИВОЙ” 12+
21.00 Т/с “УСЛОВИЯ КОНТРАКТА-2” 16+
23.00 Звёздные истории 16+
23.30 Х/ф “НОЧНЫЕ СЁСТРЫ” 18+
01.30 Красота требует! 16+
02.30 Т/с “ТАКАЯ ОБЫЧНАЯ ЖИЗНЬ” 16+
05.30 Свадебное платье 12+
06.00 Непутёвые дети 16+
06.25 Музыка на “Домашнем” 16+

РЕН

05.00 По закону 16+
06.00 М/с “Бэтмен” 6+
06.30, 13.00 Званый ужин 16+
07.30 Следаки 16+
08.00, 12.00, 23.50 Экстренный вызов 16+
08.30, 12.30, 19.00, 23.30 Новости 24 16+
09.00 Живая тема 16+
10.00 Пища богов 16+
11.00 Смотреть всем! 16+
14.00 Засуди меня 16+
15.00 Семейные драмы 16+
16.00, 17.00 Не ври мне! 16+
18.00, 19.30 Верное средство 16+
20.30 Нам и не снилось 16+
00.10 Т/с “СОЛДАТЫ 4” 16+

ТВ 3

06.00 Мультфильмы СМФ 0+
08.30 Х/ф “МАЛЕНЬКАЯ ПРИНЦЕССА” 0+
10.30, 18.00, 00.30 Х-Версии. Другие новости 12+
11.00 Д/ф “Тайны райского сада” 12+
12.00 Д/ф “Секрет дельфийского оракула” 12+
13.00 Д/ф “Атлантида. Загадка пропавшей цивилизации” 12+
14.00 Д/ф “Тайны Бермудского треугольника” 12+
16.00, 16.30 Д/ф “Гадалка” 12+
17.00 Д/ф “Параллельный мир” 12+
18.30 Д/ф “Охотники за привидениями” 16+
19.00, 19.55, 20.50, 21.45 Т/с “КАСЛ” 12+
22.45 Х/ф “ДОЛИНА СМЕРТИ” 16+
01.00 Х/ф “ДЖЕЙСОН ОТПРАВЛЯЕТСЯ В АД” 16+
02.40, 03.30, 04.20, 05.10 Т/с “БЕЗ СЛЕДА” 12+

Телеканал «Подмосковье»

Окончание. Начало на стр. 19

Среда, 7 августа

05.00, 15.00 Секреты садовода
05.30, 13.50, 22.00 Новости региона
05.40 Экспресс-фитнес
06.00 Утро
08.00, 14.00 Т/с “МАЧЕХА” 16+
09.00 Овертайм
09.30, 11.30, 13.30, 15.30, 17.30, 19.30, 21.30, 23.30, 02.30 Новости Подмосковья
09.50 Про бизнес 12+
10.10 Подмосковье. Live
11.10, 16.50 Министерский портфель 12+
11.50 Х/ф “НЕ БОЙСЯ, Я С ТОБОЙ” 16+
13.10 Вокруг Света 12+
15.50, 22.35 Т/с “ЗОЛОТОЙ ТЕЛЕНОК” 16+
17.10 Специальный репортаж 16+
18.00 Вторая мировая 12+
18.30 “Формула событий”. Прямой эфир
20.00 Мультфильмы 0+
20.35, 04.00 Д/ф “Сыновья Мао и Чан Кайши” 16+
22.10, 02.00 Область доверия
00.00 Х/ф “ДЮБА-ДЮБА” 16+
03.00 Формула событий

Четверг, 8 августа

05.00, 15.00 Секреты садовода
05.30, 13.50, 22.00 Новости региона
05.40 Экспресс-фитнес
06.00 Утро
08.00, 14.00 Т/с “МАЧЕХА” 16+
09.00 Вторая мировая 12+
09.30, 11.30, 13.30, 15.30, 17.30, 19.30, 21.30, 23.30, 02.30 Новости Подмосковья
09.50 Специальный репортаж 16+
10.10 Подмосковье. Live
11.10, 16.50 Министерский портфель 12+
11.50 Х/ф “НЕ БОЙСЯ, Я С ТОБОЙ” 16+
15.50, 22.35 Герой нашего времени 16+
17.10 Я иду искать 12+
18.00 Управдом
18.30 “Формула событий”. Прямой эфир
20.00 Мультфильмы 6+
20.35, 04.00 Д/ф “Хрущевки” 16+
22.10, 02.00 Область доверия
00.00 Х/ф “10 ШАГОВ ИЛИ МЕНЬШЕ” 16+
03.00 Формула событий

Пятница, 9 августа

05.00, 15.00 Секреты садовода
05.30, 13.50, 22.00 Новости региона
05.40 Экспресс-фитнес
06.00 Утро
08.00 Т/с “МАЧЕХА”
09.00 Управдом
09.30, 11.30, 13.30, 15.30, 17.30, 19.30, 21.30, 23.30, 02.30 Новости Подмосковья
09.50 Я иду искать 12+
10.10 Подмосковье. Live
11.10, 16.50 Министерский портфель 12+
11.50 Х/ф “ТРЕБУЮТСЯ МУЖЧИНЫ” 16+
14.00 Т/с “МАЧЕХА” 16+
15.50, 22.35 Герой нашего времени 16+
17.10 Специальный репортаж 16+
18.00 Карта туриста 12+
18.30 “Формула событий”. Прямой эфир
20.00 Мультфильмы 0+
20.35, 04.00 Д/ф “Узники курильского квадрата” 16+
22.10, 02.00 Область доверия
00.00 Х/ф “ПОСЛЕ ПРОЧТЕНИЯ СЖЕЧЬ” 16+
03.00 Формула событий

Суббота, 10 августа

05.00 Суставная гимнастика-2
05.30 Мультфильмы 0+
08.00, 14.00 Т/с “МАЧЕХА” 16+
09.00, 15.00 Д/с “Верхом вокруг Света” 12+
09.30, 11.30, 13.30, 15.30, 17.30, 19.30, 21.30, 23.30, 02.30 Новости Подмосковья
09.50 Х/ф “НЕДОПЁСОК НАПОЛЕОН III” 6+
11.50 Х/ф “ЛИЧНАЯ ЖИЗНЬ ДИРЕКТОРА” 16+
13.10 Вокруг Света 12+
13.50, 22.00 Новости региона
15.50, 22.40 Герой нашего времени 16+
16.50 Формула успеха 16+
17.10 Про бизнес 12+
18.00 Х/ф “ПОСЛЕ ПРОЧТЕНИЯ СЖЕЧЬ” 16+
20.35, 04.00 Д/ф “Мина для Хрущева” 16+
22.10, 03.00 Уроки мира
22.25 Сделано в Подмосковье 12+
00.00 Х/ф “КОКТЕБЕЛЬ” 16+
03.15 Муз on

Воскресенье, 11 августа

05.00 Суставная гимнастика-2
05.30 Мультфильмы 0+
08.00, 14.00 Т/с “МАЧЕХА” 16+
09.00, 15.00 Д/с “Верхом вокруг Света” 12+
09.30, 11.30, 13.30, 15.30, 17.30, 19.30, 21.30, 23.30, 02.30 Новости Подмосковья
09.50 Х/ф “ВЕСЕННЯЯ ОЛИМПИАДА, ИЛИ НАЧАЛЬНИК ХОРА” 12+
11.50 Х/ф “ЛИЧНАЯ ЖИЗНЬ ДИРЕКТОРА” 16+
13.10 Вокруг Света 12+
13.50, 22.00 Новости региона
15.50, 22.40 Герой нашего времени 16+
17.10 Я иду искать 12+
18.00 Х/ф “КОКТЕБЕЛЬ” 16+
20.35, 04.00 Д/ф “Исторический детектив. Кто стрелял в Ленина?” 16+
22.10 Территория безопасности 16+
00.00 Х/ф “БУДЕМ НА ТЫ” 16+
02.00 Карта туриста 12+
03.00 Муз on

ЧЕТВЕРГ, 8 АВГУСТА

1

05.00, 09.00, 12.00, 15.00, 03.00 Новости
05.05 Доброе утро
09.15 “Ураза-Байрам”. Трансляция из Уфимской соборной мечети
09.45 Жить здорово! 12+
10.55 Модный приговор
12.20 Время обедать!
13.00 Доброго здоровьица!
13.45 Истина где-то рядом 16+
14.00 Другие новости
14.25 Понять. Простить 12+
15.15 Т/с “ЖЕНСКИЙ ДОКТОР” 16+
16.10 Последний герой 16+
18.00 Вечерние Новости
18.20 Т/с “ТРОЕ В КОМИ” 16+
18.50 Давай поженимся! 16+
19.50 Пусть говорят 16+
21.00 Время
21.30 Т/с “АНГЕЛ В СЕРДЦЕ” 12+
23.30 Т/с “СЛЕДСТВИЕ ПО ТЕЛУ” 16+
00.20 Х/ф “РАСПЛАТА” 16+
02.30, 03.05 Х/ф “АНГЕЛ СМЕРТИ” 18+
04.00 Т/с “ЭЛЕМЕНТАРНО” 16+

РОССИЯ 1

05.00 Утро России
08.00 Праздник Ураза-Байрам. Трансляция из Московской Соборной мечети
09.00 1000 мелочей
09.45 О самом главном
10.30 Т/с “КУЛАГИН И ПАРТНЕРЫ” 12+
11.00, 14.00, 17.00, 20.00 Вести
11.30, 14.30, 17.10, 19.40 Вести-Москва
11.50, 14.50, 04.45 Вести. Дежурная часть
12.00 Т/с “ТАЙНЫ СЛЕДСТВИЯ” 12+
13.00 Особый случай 12+
15.00 Т/с “ТАЙНЫ ИНСТИТУТА БЛАГОРОДНЫХ ДЕВИЦ”
16.00, 17.30 Т/с “ВСЕГДА ГОВОРИ “ВСЕГДА” 12+
18.30 Прямой эфир 12+
20.45 Спокойной ночи, малыши!
21.00 Т/с “МАРЬИНА РОЩА” 12+
23.40 Х/ф “ПЫЛАЮЩИЙ АВГУСТ” 16+
00.35 Вести+
01.00 Т/с “МОРПЕХИ” 12+
02.55 Т/с “ЗАКОН И ПОРЯДОК-17” 16+

ТВ ЦЕНТР

06.00 Настроение
08.30 Х/ф “ИСКАТЕЛИ” 12+
10.25 Д/ф “Равняется одному Гафту” 12+
11.10, 15.10, 19.45, 04.20 Петровка, 38
11.30, 14.30, 17.30, 22.00, 00.05 События
11.50 Х/ф “ПЯТЬ МИНУТ СТРАХА” 16+
13.40 Д/с “Детство в дикой природе” 6+
14.50, 19.30 Город новостей
15.30 Т/с “ВЕЧНЫЙ ЗОВ” 16+
16.55 Доктор и... 16+
17.50 Осторожно, мошенники! 16+
18.25, 04.55 Право голоса 16+
20.00 Т/с “ЖЕНСКИЕ МЕЧТЫ О ДАЛЬНИХ СТРАНАХ” 16+
22.20 Д/ф “Как лечили медицину” 12+
23.10 Т/с “МЫСЛИТЬ КАК ПРЕСТУПНИК” 16+
00.25 Х/ф “ТЫ У МЕНЯ ОДНА” 16+
02.25 Х/ф “ГОСУДАРСТВЕННЫЙ ПРЕСТУПНИК” 12+
04.40 Наша Москва 12+

НТВ

06.00 НТВ утром
08.35, 10.20 Т/с “ВОЗВРАЩЕНИЕ МУХТАРА” 16+
10.00, 13.00, 16.00, 19.00 Сегодня
10.55 До суда 16+
11.55 Суд присяжных 16+
13.30 Т/с “УЛИЦЫ РАЗБИТЫХ ФОНАРЕЙ” 16+
15.30, 18.30 Чрезвычайное происшествие
16.25 Прокурорская проверка 16+
17.40 Говорим и показываем 16+
19.30 Т/с “МОСКВА. ТРИ ВОКЗАЛА” 16+
21.25 Т/с “ИКОРНЫЙ БАРОН” 16+
23.15 Сегодня. Итоги
23.35 Т/с “ГЛУХАРЬ. ВОЗВРАЩЕНИЕ” 16+
01.35 Т/с “РАСПЛАТА” 16+
02.35 Дачный ответ 0+
03.40 Т/с “2, 5 ЧЕЛОВЕКА” 16+
04.05 Т/с “ВОЗВРАЩЕНИЕ СИНДБАДА” 16+

РОССИЯ К

06.30 Телеканал “Евроньюс”
10.00, 15.40, 19.30, 23.40 Новости культуры
10.20, 22.20 Т/с “ДЖИВС И ВУСТЕР”
11.15 Д/с “Культурный отдых”
11.45, 21.00 Д/с “Сквозь кротовую нору с Морганом Фрименом”
12.30 Т/ф “Египетские ночи”
14.30 Д/ф “Вера Холодная. Меня реальной больше нет”
15.10 Охота на Трепова
15.50, 00.00 Х/ф “ЛИССАБОНСКИЕ ТАЙНЫ”
17.35 Дж. Гершвин “Кубинская увертюра”; “Американец в Париже”
18.15 Д/ф “Война Жозефа Котина”
18.40 Полиглот
19.45 Д/ф “Авилов”
20.30 После “Моей жизни в искусстве”. Константин Станиславский
21.45 Д/с “Запечатленное время”
23.10 Толстые
01.50 Д/ф “Поль Сезанн”
01.55 А. Ужанков “Пространство”
02.40 М. Мусоргский. Фантазия “Ночь на Лысой горе”

РОССИЯ 2

05.00, 02.45 Моя планета
06.10 Титаник. Правда и вымысел
07.00, 09.00, 12.00, 18.00, 21.55 Большой спорт
07.30 Рейтинг Баженова. Могло быть хуже
08.00 “Человек мира” с Андреем Понкратовым
09.20 Х/ф “В ПОИСКАХ ПРИКЛЮЧЕНИЙ” 16+
11.05, 15.45 Наука 2.0. EXперименты
12.20 Полигон
13.25 Профессиональный бокс
15.15 Наука 2.0. Опыты дилетанта
16.15, 01.55 Гладиатор. Правда и вымысел
17.10 Х/ф “СПЕЦНАЗ”
19.55 Футбол. Лига Европы. Отборочный раунд. “Рубин” (Россия) - “Раннерс” (Дания). Прямая трансляция
23.35 Х/ф “ВОЙНА ХАРТА” 16+
04.30 Рейтинг Баженова. Законы природы

Домашний

06.30 Удачное утро 0+
07.00 Достать звезду 16+
07.30 Куда приводят мечты 12+
08.00 Полезное утро 0+
08.40 Дела семейные с Еленой Дмитриевой 16+
09.40 Т/с “ВКУС ГРАНАТА” 16+
13.15 Тайны еды 0+
13.35 Х/ф “ПИТЕРСКИЕ КАНИКУЛЫ” 16+
17.00 Игры судьбы 16+
18.00 Т/с “ДОКТОР ХАУС” 16+
18.50, 19.00 Одна за всех 16+
19.15 Т/с “НЕ РОДИСЬ КРАСИВОЙ” 12+
21.00 Т/с “УСЛОВИЯ КОНТРАКТА-2” 16+
23.00 Звёздные истории 16+
23.30 Х/ф “БЕЗ СЕМЬИ” 12+
02.40 Звёздная жизнь 16+
03.30 Т/с “ТАКАЯ ОБЫЧНАЯ ЖИЗНЬ” 16+
05.30, 06.00 Платье моей мечты 0+
06.25 Музыка на “Домашнем” 16+

РЕН

05.00 По закону 16+
06.00 М/с “Бэтмен” 6+
06.30, 13.00 Званый ужин 16+
07.30 Следаки 16+
08.00, 12.00, 23.50 Экстренный вызов 16+
08.30, 12.30, 19.00, 23.30 Новости 24 16+
09.00 Нам и не снилось 16+
14.00 Засуди меня 16+
15.00 Семейные драмы 16+
16.00, 17.00 Не ври мне! 16+
18.00, 19.30 Верное средство 16+
20.30 Секреты древних красавиц 16+
21.30 Эликсир молодости 16+
22.30 Какие люди! 16+
00.10, 04.00 Т/с “СОЛДАТЫ 4” 16+
03.10 Чистая работа 12+

ТВ 3

06.00 Мультфильмы СМФ 0+
08.45 Х/ф “ДАФФИ ДАК” 0+
10.30, 18.00, 00.30 Х-Версии. Другие новости 12+
11.00 Д/ф “Лабиринт Минотавра” 12+
12.00 Д/ф “Медуза” 12+
13.00 Д/ф “Геракл” 12+
14.00 Д/ф “Одиссей. Проклятие моря” 12+
15.00 Д/ф “Одиссей. Месть воина” 12+
16.00, 16.30 Д/ф “Гадалка” 12+
17.00 Д/ф “Параллельный мир” 12+
18.30 Д/ф “Охотники за привидениями” 16+
19.00, 19.55, 20.50, 21.45 Т/с “КАСЛ” 12+
22.45 Х/ф “ЦАРСТВО ГАРГУЛИЙ” 16+
01.00 Х/ф “ФРЕДДИ ПРОТИВ ДЖЕЙСОНА” 16+
03.00 Д/ф “Странные явления. Многоженство по-русски” 12+
03.30, 04.20, 05.10 Т/с “БЕЗ СЛЕДА” 12+

ПЯТНИЦА, 9 АВГУСТА

1

05.00, 09.00, 12.00, 15.00 Новости
05.05 Доброе утро
09.15 Контрольная закупка
09.45 Жить здорово! 12+
10.55 Модный приговор
12.20 Время обедать!
13.00 Доброго здоровьица!
13.45 Истина где-то рядом 16+
14.00 Другие новости
14.25 Понять. Простить 12+
15.15 Т/с “ЖЕНСКИЙ ДОКТОР” 16+
16.10 Последний герой 16+
18.00 Вечерние Новости
18.20 Т/с “ТРОЕ В КОМИ” 16+
18.50 Человек и закон 16+
19.50 Поле чудес
21.00 Время
21.30 “Один в один!” На бис!
00.35 Viva Forever - история группы “Spice Girls” 12+
01.50 Х/ф “Я, СНОВА Я И ИРЭН” 16+
04.05 Х/ф “ДНЕВНИК СЛАБАКА” 12+

РОССИЯ 1

05.00 Утро России
09.00 1000 мелочей
09.45 О самом главном
10.30 Т/с “КУЛАГИН И ПАРТНЕРЫ” 12+
11.00, 14.00, 17.00, 20.00 Вести
11.30, 14.30, 17.10, 19.40 Вести-Москва
11.50, 14.50 Вести. Дежурная часть
12.00 Т/с “ТАЙНЫ СЛЕДСТВИЯ” 12+
13.00 Особый случай 12+
15.00 Т/с “ТАЙНЫ ИНСТИТУТА БЛАГОРОДНЫХ ДЕВИЦ”
16.00, 17.30 Т/с “ВСЕГДА ГОВОРИ “ВСЕГДА” 12+
18.30 Прямой эфир 12+
20.45 Спокойной ночи, малыши!
21.00 Кривое зеркало. Театр 16+
22.55 Х/ф “ДЕЛА СЕМЕЙНЫЕ” 12+
00.55 Х/ф “ПОМНИ” 16+
03.20 Честный детектив 16+
03.50 Горячая десятка 12+
05.00 Комната смеха

ТВЦ

06.00 Настроение
08.35 Х/ф “КОРОЛЕВСКАЯ РЕГАТА” 6+
10.20 Д/ф “Михаил Державин. Мне всё ещё смешно” 12+
11.10, 19.50, 04.05 Петровка, 38
11.30, 14.30, 17.30, 22.00 События
11.50 Х/ф “СМЕРТЬ НА ВЗЛЕТЕ” 12+
13.40 Д/с “Детство в дикой природе” 6+
14.50, 19.30 Город новостей
15.10 Т/с “ВЕЧНЫЙ ЗОВ” 16+
16.35 Без обмана. “Птичьи права” 16+
17.50 Тайны нашего кино. “За витриной универмага” 12+
18.25, 04.25 Право голоса 16+
20.05 Т/с “ПОЧТАЛЬОН” 16+
22.20 Приют комедиантов 12+
00.15 Х/ф “ВЕСЬЕГОНСКАЯ ВОЛЧИЦА” 16+
02.20 Х/ф “ПЯТЬ МИНУТ СТРАХА” 16+

НТВ

06.00 НТВ утром
08.35, 10.20 Т/с “ВОЗВРАЩЕНИЕ МУХТАРА” 16+
10.00, 13.00, 16.00, 19.00 Сегодня
10.55 До суда 16+
11.55 Суд присяжных 16+
13.30 Т/с “УЛИЦЫ РАЗБИТЫХ ФОНАРЕЙ” 16+
15.30, 18.30 Чрезвычайное происшествие
16.25 Прокурорская проверка 16+
17.40 Говорим и показываем 16+
19.30 Т/с “МОСКВА. ТРИ ВОКЗАЛА” 16+
23.30 Т/с “ГЛУХАРЬ. ВОЗВРАЩЕНИЕ” 16+
01.30 Т/с “РАСПЛАТА” 16+
03.20 Т/с “2, 5 ЧЕЛОВЕКА” 16+
04.05 Т/с “ВОЗВРАЩЕНИЕ СИНДБАДА” 16+

РОССИЯ К

06.30 Телеканал “Евроньюс”
10.00, 15.40, 19.30, 23.55 Новости культуры
10.20 Т/с “ДЖИВС И ВУСТЕР”
11.15 Д/с “Культурный отдых”
11.45 Д/с “Сквозь кротовую нору с Морганом Фрименом”
12.30 Т/ф “Волки и овцы”
15.10 Ноктюрн Антона Рубинштейна
15.50 Х/ф “ЛИССАБОНСКИЕ ТАЙНЫ”
17.35 Феллини, Джаз и компания
18.35 Д/ф “Свидание с О. Поповым”
19.45 Больше, чем любовь
20.30 После “Моей жизни в искусстве”. Константин Станиславский
21.00 Т/с “РАССКАЗЫ О ПАТЕРЕ БРАУНЕ”
22.50 Творческий вечер в Доме-музее М. Н. Ермоловой
00.15 Х/ф “17 ДЕВУШЕК”
01.45 Пьесы для двух фортепиано
01.55 Сергей Гуриев “Есть ли у экономики объективные законы?”
02.40 М/ф “Королевский бутерброд”

РОССИЯ 2

05.00, 02.10 Моя планета
06.10 Гладиатор. Правда и вымысел
07.00, 09.00, 12.00, 18.00, 21.55 Большой спорт
07.30 24 кадра
08.00 Наука на колесах
08.30 Полигон
09.20 Х/ф “ВОЙНА ХАРТА” 16+
11.30 Наука 2.0. Большой скачок
12.20 Рейтинг Баженова. Могло быть хуже
13.25 Х/ф “В ПОИСКАХ ПРИКЛЮЧЕНИЙ” 16+
15.15 Наука 2.0. Опыты дилетанта
15.45 Наука 2.0. EXперименты
16.15, 01.15 Челюсти. Правда и вымысел
17.10 Х/ф “МЕРТВАЯ ЗОНА”
19.35 Смешанные единоборства 16+
23.35 Х/ф “БОКСЕР” 16+
04.30 Рейтинг Баженова. Законы природы

Домашний

06.30 Удачное утро 0+
07.00 Достать звезду 16+
07.30 Дачные истории 0+
08.00 Полезное утро 0+
08.40 Лавка вкуса 0+
09.10 Т/с “ВЕЛИКОЛЕПНЫЙ ВЕК” 12+
18.00 Жены олигархов 16+
19.00 Т/с “БЕЛАЯ ВОРОНА” 16+
22.35 Одна за всех 16+
23.00 Мужчина мечты 16+
23.30 Х/ф “КРАСАВЧИК АЛЬФИ” 16+
01.30 Красота требует! 16+
02.30 Т/с “ТАКАЯ ОБЫЧНАЯ ЖИЗНЬ” 16+
04.30 Спросите повара 0+
05.30 Свадебное платье 12+
06.00 Собака в доме 0+
06.25 Музыка на “Домашнем” 16+

РЕН

05.00 По закону 16+
06.00 М/с “Бэтмен” 6+
06.30, 13.00 Званый ужин 16+
07.30 Следаки 16+
08.00, 12.00 Экстренный вызов 16+
08.30, 12.30, 19.00 Новости 24 16+
09.00 Эликсир молодости 16+
10.00 Секреты древних красавиц 16+
11.00 Какие люди! 16+
14.00 Засуди меня 16+
15.00 Семейные драмы 16+
16.00, 17.00 Не ври мне! 16+
18.00 Верное средство 16+
19.30 Тайны мира с Анной Чапман 16+
20.30 Странное дело 16+
21.30 Секретные территории 16+
22.30 Смотреть всем! 16+
00.00, 02.50 Х/ф “ТЕЛОХРАНИТЕЛЬ” 16+
02.00 Т/с “СВЕРХЪЕСТЕСТВЕННОЕ” 16+

ТВ 3

06.00 Мультфильмы СМФ 0+
08.30 Х/ф “ВАМПИРЕНЫШ” 12+
10.30, 18.00 Х-Версии. Другие новости 12+
11.00 Д/ф “Вся правда о драконах” 12+
12.00 Д/ф “Лох-Несское чудовище” 12+
13.00 Д/ф “Русалки” 12+
14.00 Д/ф “Йети” 12+
15.00 Д/ф “Оборотни” 12+
16.00, 16.30 Д/ф “Гадалка” 12+
17.00 Д/ф “Параллельный мир” 12+
19.00 Х/ф “ТЕЛОХРАНИТЕЛЬ” 16+
21.30 Х/ф “ОДИНОЧКА” 16+
23.45 Х/ф “ГРЯЗНЫЙ ГАРРИ” 16+
01.45 Д/ф “Один пропущенный звонок” 16+
03.30, 04.20, 05.10 Т/с “БЕЗ СЛЕДА” 12+

СУББОТА, 10 АВГУСТА

1

06.00, 10.00, 12.00 Новости
06.10 Х/ф “ГАРАЖ” 12+
08.20 М/с “Джейк и пираты Нетландии”
08.50 М/с “Смешарики. Новые приключения”
09.00 Играй, гармонь любимая!
09.45 Слово пастыря
10.15 Смак 12+
10.55 Юлий Гусман. Человек-оркестр 12+
12.15 Идеальный ремонт
13.10 Форт Боярд 16+
14.35 Х/ф “АВГУСТ. ВОСЬМОГО” 16+
16.55 Свадебный переполох 12+
18.00 Вечерние Новости
18.15 Угадай мелодию
18.50 Кто хочет стать миллионером?
19.50 Правда о “Последнем герое” 16+
21.00 Время
21.20 Сегодня вечером 16+
23.00 “КВН”. Премьер-лига 16+
00.30 Х/ф “ЭВАН ВСЕМОГУЩИЙ” 12+
02.25 Х/ф “НЕСПЯЩИЕ В СИЭТЛЕ” 12+
04.20 Т/с “ЭЛЕМЕНТАРНО” 16+
05.10 Контрольная закупка

РОССИЯ 1

05.55 Х/ф “ВЕЧЕРНИЙ ЛАБИРИНТ”
07.30 Сельское утро
08.00, 11.00, 14.00, 20.00 Вести
08.10, 11.10, 14.20 Вести-Москва
08.20 Военная программа
08.50 Планета собак
09.20 Субботник
10.05 Погоня
11.20 Вести. Дежурная часть
11.55 Честный детектив 16+
12.25, 14.30 Х/ф “ВРЕМЯ ЛЮБИТЬ” 12+
16.55 Субботний вечер
18.50, 20.30 Х/ф “ИЛЛЮЗИЯ СЧАСТЬЯ” 12+
23.15 Х/ф “ДУЭЛЬ” 12+
01.10 Х/ф “ПЛОХОЙ ЛЕЙТЕНАНТ” 16+
03.35 Х/ф “ПОЛИЦЕЙСКАЯ ИСТОРИЯ-2” 16+
05.30 Комната смеха

ТВЦ

05.30 Марш-бросок 12+
06.05 М/ф “Сказка о попе и о работнике его Балде”
06.30 Д/с “Детство в дикой природе” 6+
07.30 Х/ф “ДЕЛОВЫЕ ЛЮДИ” 12+
09.15 Православная энциклопедия 6+
09.45 М/ф “Василиса Микулишна”
10.05 Х/ф “НА ЗЛАТОМ КРЫЛЬЦЕ СИДЕЛИ...”
11.20 Петровка, 38
11.30, 17.30, 21.00 События
11.45 Д/ф “Арнольд Шварценеггер. Он вернулся” 12+
13.00 Х/ф “ТОНКАЯ ШТУЧКА” 12+
14.45 Х/ф “ПРИШЕЛЬЦЫ В АМЕРИКЕ” 12+
16.30, 17.45 Т/с “ДОМ-ФАНТОМ В ПРИДАНОЕ” 12+
21.20 Т/с “ПУАРО АГАТЫ КРИСТИ” 12+
23.20 Временно доступен 12+
00.20 Х/ф “НА КОГО БОГ ПОШЛЕТ” 12+
01.50 Т/с “ПОЧТАЛЬОН” 16+
03.35 Городское собрание 12+
04.25 Без обмана. “Птичьи права” 16+

График работы Общественной приёмной Люберецкого местного отделения партии «ЕДИНАЯ РОССИЯ» на август 2013 года

1.08.13 с 10 до 13 – депутат Люберецкого городского Совета депутатов Свидрива В.А.
2.08.13 с 10 до 13 – члены местного Политсовета.
5.08.13 с 10 до 13 – депутат Люберецкого городского Совета депутатов Мурашкин А.П.
6.08.13 с 10 до 13 – депутат Люберецкого городского Совета депутатов Холодов А.И.
7.08.13 с 10 до 13 – депутат Люберецкого городского Совета депутатов Азизов М.К
8.08.13 с 10 до 13 – члены местного Политсовета.
9.08.13 с 10 до 13 – депутат Люберецкого городского Совета депутатов Крестинин Д.А.
12.08.13 с 10 до 13 – члены местного Политсовета.

ЕДИНАЯ РОССИЯ

Приемная расположена по адресу: **Московская область, г. Люберцы, ул. Кирова, д. 22** (пересечение улиц Кирова и Смирновской). Перерыв: с 13 до 14.

Телефон горячей линии приемной партии «ЕДИНАЯ РОССИЯ»: **503-55-36**.

Каждый вторник в приемной партии «ЕДИНАЯ РОССИЯ» с 16 до 18 прием ведут сотрудники Управления по работе с территориями администрации г. Люберцы.

НТВ

06.00 Т/с “СТРАХОВЩИКИ” 16+
08.00, 10.00, 13.00, 19.00 Сегодня
08.15 Лотерея “Золотой ключ” 0+
08.45 Их нравы 0+
09.25 Готовим с Алексеем Зиминым 0+
10.20 Главная дорога 16+
10.55 Кулинарный поединок 0+
12.00 Квартирный вопрос 0+
13.25 Следствие вели... 16+
14.15 Очная ставка 16+
15.15, 19.20 Т/с “ХМУРОВ” 16+
23.10 Т/с “ГЛУХАРЬ. ВОЗВРАЩЕНИЕ” 16+
01.10 Х/ф “ВОПРОС ЧЕСТИ” 16+
03.00 Т/с “МАСКВИЧИ” 16+
03.55 Т/с “2, 5 ЧЕЛОВЕКА” 16+
05.05 Т/с “ОХОТА НА ГЕНИЯ” 16+

РОССИЯ К

06.30 Телеканал “Евроньюс”
10.00, 02.25 Обыкновенный концерт
10.35 Х/ф “ИЩУ ЧЕЛОВЕКА”
12.05 Большая семья. Светлана Немоляева
13.00 Пряничный домик “Каповый лес”
13.30 М/ф “Приключения Буратино”, “Василиса Микулишна”
14.55 Пешком...
15.20 Гении и злодеи. Владимир Арсеньев
15.50 Большой балет
17.55 Д/ф “Истории замков и королей. Дворец Сан-Суси. Место, где Фридрих Великий скрывался от печали”
18.50 Х/ф “ГОЙЯ, ИЛИ ТЯЖКИЙ ПУТЬ ПОЗНАНИЯ”
21.00 Романтика романса
21.55 Больше, чем любовь
22.35 Т/ф “Троил и Крессида”
01.05 “Джем-5”. Хосе Фелисиано
01.55 “Легенды мирового кино”. Мария Шелл
02.50 Д/ф “Вольтер”

РОССИЯ 2

05.00 Моя планета
06.10 Челюсти. Правда и вымысел
07.00, 09.00, 12.05, 16.30, 22.05 Большой спорт
07.20 Диалог
08.05 В мире животных
08.35 Страна спортивная
09.25, 13.55 Легкая атлетика. Чемпионат мира. Прямая трансляция из Москвы
16.55 Легкая атлетика. Чемпионат мира. Финалы. Прямая трансляция из Москвы
21.00 Легкая атлетика. Чемпионат мира. Церемония открытия. Прямая трансляция из Москвы
00.55 Легкая атлетика. Чемпионат мира. Финалы. Трансляция из Москвы

Домашний

06.30 Прошла любовь 16+
07.00 Достать звезду 16+
07.30 Друзья по кухне 12+
08.00 Полезное утро 0+
08.30 Собака в доме 0+
09.00 Х/ф “ЕВДОКИЯ” 0+
11.00 Т/с “ВЕЛИКОЛЕПНЫЙ ВЕК” 12+
18.00 Т/с “ОТЧАЯННЫЕ ДОМОХОЗЯЙКИ” 16+
18.50 Одна за всех 16+
19.00 Т/с “МИСС МАРПЛ. ОТЕЛЬ БЕРТРАМ” 16+
21.00 Т/с “МИСС МАРПЛ. НЕМЕЗИДА” 16+
23.00 Мужчина мечты 16+
23.30 Х/ф “ДОЧЬ МОЕГО БОССА” 16+
01.05 Д/ф “Не отрекаются любя” 16+
04.50 Спросите повара 0+
05.50 Цветочные истории 0+
06.00 Свадебное платье 12+
06.25 Музыка на “Домашнем” 16+

РЕН

05.00 Т/с “ФИРМЕННАЯ ИСТОРИЯ” 16+
09.45 Чистая работа 12+
10.30 Территория заблуждений 16+
12.30 Новости 24 16+
13.00 Военная тайна 16+
15.00 Странное дело 16+
16.00 Секретные территории 16+
17.00 Тайны мира с Анной Чапман 16+
18.00 Х/ф “ХОЧУ В ТЮРЬМУ” 16+
20.00 Трудно жить легко 16+
22.00 Х/ф “КРУТОЙ” 16+
23.50 Х/ф “МЕХАНИК” 16+
01.40 Х/ф “ЗАТЕРЯННЫЕ В ЛЕСАХ” 16+
03.30 Х/ф “ОХОТНИК” 16+

ТВ 3

06.00 Мультфильмы СМФ 0+
08.15 Х/ф “ЖЕНИТЬБА БАЛЬЗАМИНОВА” 0+
10.00 Магия красоты 16+
11.00 Д/ф “Странные явления. Расшифровать лицо” 12+
11.30 Х/ф “ВАМПИРЕНЫШ” 12+
13.30 Х/ф “ДЕТИ БЕЗ ПРИСМОТРА” 12+
15.15 Х/ф “ПРИКЛЮЧЕНИЯ ДЕСПЕРО” 0+
17.00 Х/ф “ДЕЛАЙ НОГИ” 0+
19.00 На крючке 16+
21.15 Х/ф “ЗАКОНОПОСЛУШНЫЙ ГРАЖДАНИН” 16+
23.30 Х/ф “ИГРА В СМЕРТЬ” 16+
01.15 Х/ф “УЖАС ЛЕДЯНОЙ ДОРОГИ” 16+
03.00 Х/ф “АРСЕН ЛЮПЕН” 12+

ВОСКРЕСЕНЬЕ, 11 АВГУСТА

06.00, 10.00, 12.00 Новости
06.10 Х/ф “ЛЮБИТЬ...” 12+
07.40 Армейский магазин 16+
08.20 Аладдин
08.45 М/с “Смешарики. ПИН-код”
08.55 Здоровье 16+
10.15 Непутевые заметки 12+
10.35 Пока все дома
11.25 Фазенда
12.15 К 40-летию со дня выхода в эфир фильма. “Семнадцать мгновений весны”. Последний дубль 12+
13.20 Х/ф “ХРОНИКИ НАРНИИ”
15.55 Юбилейный концерт Л. Лещенко
18.45 “Клуб Веселых и Находчивых”. Высшая лига 16+
21.00 Время
21.15 Универсальный артист 12+
23.00 Под куполом 16+
23.55 Х/ф “ЗАПАХ ВЕРЕСКА” 16+
02.55 Х/ф “ПРИЗРАК В МАШИНЕ” 16+

06.30 Х/ф “НАЗНАЧЕНИЕ”
08.25 Сам себе режиссер
09.10 Смехопанорама
09.40 Утренняя почта
10.20, 14.20 Вести-Москва
11.00, 14.00, 20.00 Вести
11.10 Городок
11.45, 14.30 Х/ф “ПРАВИЛА ЖИЗНИ” 12+
16.00 Смеяться разрешается
18.00 Х/ф “ЖЕНА ШТИРЛИЦА” 12+
20.30 Х/ф “ПЯТЬ ЛЕТ И ОДИН ДЕНЬ” 12+
22.30 Х/ф “ЛИЧНОЕ ДЕЛО МАЙОРА БАРАНОВА” 16+
00.30 Х/ф “ПАРА ГНЕДЫХ” 12+
02.35 Х/ф “ТЕМНОКОЖИЕ АМЕРИКАНСКИЕ ПРИНЦЕССЫ” 16+
04.20 Комната смеха

05.20 Х/ф “НА ЗЛАТОМ КРЫЛЬЦЕ СИДЕЛИ...”
06.30 Д/с “Детство в дикой природе” 6+
07.55 Фактор жизни 6+
08.25 Х/ф “ГЕНИЙ ПУСТОГО МЕСТА” 16+
10.20 Барышня и кулинар 6+
10.55 “Битва за красоту” Спецрепортаж 16+
11.30, 14.30, 21.00 События
11.45 Х/ф “ТРИ ПЛЮС ДВА” 6+
13.30 Тайны нашего кино. “Три плюс два” 12+
14.00 Смех с доставкой на дом 12+
14.45 Приглашает Борис Ноткин 12+
15.15 Т/с “МИСС ФИШЕР” 16+
17.15 Х/ф “ВОРОЖЕЯ” 12+
21.20 Х/ф “ЖЕНСКАЯ ЛОГИКА-4” 12+
23.30 Т/с “ИНСПЕКТОР ЛЬЮИС” 12+
01.20 Х/ф “СМЕРТЬ НА ВЗЛЕТЕ” 12+
03.05 Д/ф “А. Шварценеггер. Он вернулся” 12+
04.20 Д/ф “Я и моя фобия” 12+

06.00 Т/с “СТРАХОВЩИКИ” 16+
08.00, 10.00, 13.00, 19.00 Сегодня
08.15 Русское лото плюс 0+
08.45 Их нравы 0+
09.25 Едим дома 0+
10.20 “Кулинарные курсы” с Ю. Высоцкой 0+
10.50 Чудо техники 12+
11.20 Поедем, поедим! 0+
12.00 Дачный ответ 0+
13.25 Следствие вели... 16+
14.15 Очная ставка 16+
15.15, 19.20 Т/с “ХМУРОВ” 16+
23.10 Т/с “ГЛУХАРЬ. ВОЗВРАЩЕНИЕ” 16+
01.10 Х/ф “ДИКАРИ” 16+
03.20 Т/с “2, 5 ЧЕЛОВЕКА” 16+
05.00 Т/с “ОХОТА НА ГЕНИЯ” 16+

06.30 Телеканал “Евроньюс”
10.00 Обыкновенный концерт
10.35, 23.15 Х/ф “ДВА КАПИТАНА”
12.05 Неистовый лицедей. Е. Лебедев
12.45 Х/ф “ОГОНЬ, ВОДА И... МЕДНЫЕ ТРУБЫ”
14.05 М/ф “Приключения Васи Куролесова”, “Путешествие муравья”
14.45 Д/ф “Богемия - край прудов”
15.40 Гала-концерт с участием Барбары Фриттоли
16.50 Послушайте!
17.50, 01.55 Затерянный город шелкового пути
18.35 Д/ф “Сорок минут с Дуровым. Лев Дуров”
19.15 Х/ф “СТРАННЫЕ ВЗРОСЛЫЕ”
20.35 Золотая коллекция “Зима - Лето 2013”
00.50 “Джем-5”. Рой Айерс
02.40 Д/ф “Занзибар. Жемчужина султана”

05.00 Моя планета
05.35 Моя рыбалка
06.05 Язь против еды
06.30 Рейтинг Баженова. Могло быть хуже
07.00, 12.40, 21.55 Большой спорт
09.00 Легкая атлетика. Чемпионат мира. Прямая трансляция из Москвы
16.55 Легкая атлетика. Чемпионат мира. Финалы. Прямая трансляция из Москвы
00.00 Футбол. Суперкубок Англии. “Манчестер Юнайтед” - “Уиган”
01.55 Легкая атлетика. Чемпионат мира. Финалы. Трансляция из Москвы

06.30 Прошла любовь 16+
07.00 Достать звезду 16+
07.30, 05.30 Друзья по кухне 12+
08.00 Полезное утро 0+
08.30 Дачные истории 0+
09.00 Спросите повара 0+
10.00 Звёздные истории 16+
10.40 Т/с “ВЕЛИКОЛЕПНЫЙ ВЕК” 12+
18.00 Т/с “ОТЧАЯННЫЕ ДОМОХОЗЯЙКИ” 16+
18.50 Одна за всех 16+
19.00 Т/с “МИСС МАРПЛ. ЗАБЫТОЕ УБИЙСТВО” 16+
21.00 Т/с “МИСС МАРПЛ. ТАЙНА КАРИБСКОГО ЗАЛИВА” 16+
23.00 Мужчина мечты 16+
23.30 Х/ф “УДАЧИ, ЧАК” 18+
01.25 Д/ф “Не отрекаются любя” 16+
06.00 Свадебное платье 12+
06.25 Музыка на “Домашнем” 16+

05.00 Х/ф “ОХОТНИК” 16+
06.00 Х/ф “АХИЛЛЕСОВА ПЯТА” 16+
09.00 Х/ф “ЗАТЕРЯННЫЕ В ЛЕСАХ” 16+
10.50 Х/ф “МЕХАНИК” 16+
12.40 Х/ф “КРУТОЙ” 16+
14.30 Трудно жить легко 16+
16.30 Х/ф “ПРОКЛЯТИЕ ГРОБНИЦЫ ТУТАНХАМОНА” 16+
19.45, 23.50 Х/ф “ЗАПРЕТНОЕ ЦАРСТВО” 16+
21.45, 01.45 Х/ф “БЕОВУЛЬФ” 16+
03.50 Х/ф “ЖЕРТВА КРАСОТЫ” 16+

06.00, 05.45 Мультфильмы СМФ 0+
09.00 Х/ф “ВЕСЕЛОЕ ВОЛШЕБСТВО” 0+
10.30 Х/ф “ПРИКЛЮЧЕНИЯ ДЕСПЕРО” 0+
12.15 Х/ф “ДЕЛАЙ НОГИ” 0+
14.15 На крючке 16+
16.30 Х/ф “ТЕЛОХРАНИТЕЛЬ” 16+
19.00 Х/ф “СУМАСШЕДШАЯ ЕЗДА” 16+
21.00 Х/ф “НЕ ПОЙМАН - НЕ ВОР” 16+
23.30 Х/ф “ЗАКОНОПОСЛУШНЫЙ ГРАЖДАНИН” 16+
01.45 Х/ф “ОДИНОЧКА” 16+
04.00 Х/ф “РОЗОВАЯ ПАНТЕРА” 12+

ЛРТ
ЛЮБЕРЕЦКОЕ РАЙОННОЕ ТЕЛЕВИДЕНИЕ
ОХВАТ АУДИТОРИИ – СВЫШЕ 150000 ЧЕЛОВЕК!
на частоте телеканала “ПОДМОСКОВЬЕ”
ЕЖЕДНЕВНО в 08:00, 14:00, 20:00
По вопросам изготовления и размещения рекламы обращайтесь:
г. Люберцы, Октябрьский пр., д.123А
8 (498) 642 19 50
Реклама

Августовские приметы

НАРОДНЫЙ КАЛЕНДАРЬ

У августа свои законы:
Трава в серебряной росе,
И в коронованной красе
Подсолнух солнцу бьёт поклоны,
Преображаются сады,
Трудами добрых рук согреты,
Живительною благодатью лета
Даруют к Спасу нам плоды.

В древней Руси август величали зарничником из-за частых в этом месяце холодных зорь, а ещё по обилию плодов – густарём, называли и жнивенем.

Немало народных примет породил августовский календарь. Уже 1 августа на Макрину угадывали прогноз на осень. В простонародье день этот называли и Макридой мокрой и макрицами – указчицами осени. Коли Макрина мокра, жди и осень мокрую.

А 2 августа – широко отмечаемый на Руси Ильин день. Говаривали: «Илья пророк два часа уволок». А ещё: «Пришел Илья – принёс гнилья».

Как правило, дожди на Ильин день были вредны и для уборки хлебов, и для сенокоса. А наши предки-язычники чествовали в этот день Перуна, громовержца. Прозвание это перешло и на Илью, ибо редко в этот день обходилось без гроз.

Определялся в народе долгосрочный погодный прогноз на Анну – 7 августа. Если утренник на Анну холодный, то и зиму жди холодную, коли дождь, то зима будет снежная. Какая погода на Анну до обеда – такова зима до декабря.

А 9 августа вспоминали не только Николу-кочанника, но и Св. Великомученника и целителя Пантелеймона. В этот день травознаи уходили в леса и луга и вели сбор целебного зелья.

Богат август на православные праздники. Так, 14 августа Церковь отмечает празднество Всемилостивому Спасу и Пресвятой Богородице – в народе – медовый Спас. Пасечники вели откачку мёда и приговаривали: «У Спаса всего в запасе: и дождь, и ветер, и вёдро, и разнопогодье».

На Степана-сеновала косили отаву и примечали: «Каков Степан, таков и сентябрь». А каков Антон-вихровей, таков и октябрь.

На Евдокию-огуречницу, как правило, в старину собирали огуречный урожай.

Широко отмечался на Руси Яблочный Спас – православное торжество Преображения Господня. Созрели плоды в садах. Налились соками яблоки и груши. «Пришёл Спас – всему час». Примечено, сухой день на Спаса – к сухой осени, мокрый – к мокрой, ясный – к суровой зиме.

А для нас, люберчан православных, этот день – престольный праздник.

В старину на Лаврентия, 23 августа, смотрели на воду – если не волнуется, и осень тиха будет, и зима безвьюжна.

Праздник Успения Пресвятой Богородицы 28 августа на Руси посвящали началу осени, завершению уборочных сельскохозяйственных работ. Считалось в народе, что с Успения солнышко засыпает.

Празднование Нерукотворного образа Господа нашего Иисуса Христа православные отмечают 29 августа. В народе – ореховый Спас. Подмечено, что после третьего Спаса улетают в южные края последние стрижи и ласточки.

Август в народе называли и соберихой, и припасихой: что соберешь в августе, тем и сыт будешь.

Как правило, в августе начинались осенние утренники. Природу не обманешь, у нее свои мудрые законы, и справедливо присловье: «В августе лето вприпрыжку бежит».

Подготовил Герман ГРЕБЕННИКОВ

ОФИЦИАЛЬНЫЕ ДОКУМЕНТЫ

Администрация муниципального образования Люберецкий муниципальный район информирует население о предоставлении в аренду земельного участка площадью 134 кв.м, с кадастровым номером 50:22:0010207:1478, категория земель - «земли населенных пунктов», с местоположением: Московская область, г.Люберцы, ул.Смирновская, около ДСО Спартак, под благоустройство.

Заместитель Руководителя администрации В.И.Михайлов

Администрация муниципального образования Люберецкий муниципальный район информирует население о предоставлении в аренду земельного участка площадью 4220 кв.м, с кадастровым номером 50:22:0010310:2038, категория земель - «земли населенных пунктов», с местоположением: Московская область, г.Люберцы, Котельнический проезд, д.14, для производственных целей (разворотная площадка).

Заместитель Руководителя администрации В.И.Михайлов

Администрация муниципального образования Люберецкий муниципальный район информирует население о предстоящем предоставлении земельного участка отнесенного к категории «земли населенных пунктов», с местоположением: Московская область, Люберецкий район пос. Малаховка, 7 ой км. Егорьевского шоссе с пересечением Большого Кореневского шоссе, площадью 300 кв.м., с видом разрешенного использования «для строительства здания общественно-делового назначения».

Заместитель Руководителя администрации В.И. Михайлов

Администрация муниципального образования Люберецкий муниципальный район информирует население о предстоящем предоставлении земельного участка, отнесенного к категории «земли населенных пунктов», с местоположением: Московская область, Люберецкий район, п. Малаховка территории ООО «Люберецкий Автодор» - ул. Маяковского, ориентировочной площадью 495 кв.м., с видом разрешенного использования «под прокладку газопровода».

Заместитель Руководителя администрации В.И. Михайлов

Администрация муниципального образования Люберецкий муниципальный район информирует население о предоставлении земельного ориентировочной площадью 2077 кв. м, отнесенного к категории «земли населенных пунктов», с местоположением: Московская область, гп. Люберцы, Детгородок ЗИЛ, около СТ «Лесная поляна» с видом разрешенного использования «для ведения дачного хозяйства».

Заместитель Руководителя администрации В.И. Михайлов

Самые грибные места

РЯЗАНСКОЕ НАПРАВЛЕНИЕ

Бронницы. В 5–6 км от сел Бисерово, Пласкинино.

63-й км. В 3–4 км от железной дороги.

Фаустово. В 3–4 км от железной дороги.

Пески. В 5–6 км близ селений Бердники, Новоселки.

Конев Бор. В направлении селений Шелухино и Климовка.

Щурово. Вблизи одноименного поселка расположился хвойный лес. Лисички и белые грибы.

Лучшие места

Черная. Станция расположена среди светлого соснового бора. Это культовое место подмосковных грибников. Еще на подъезде к станции можно увидеть их, блуждающих среди высоких стволов. Выходя на станцию, вы практически сразу оказываетесь в лесу. Среди сосен можно искать маслята и лисички.

Луховицы. Неподалеку от станции сразу два лесных массива. Тот, что севернее, привлекает белыми грибами и подберезовиками. Местные жители так его и называют: березовый лес. Пройдя пару километров по проселочной дороге в сторону Москвы, вы придете к необыкновенно красивому пруду. Он как раз расположен на опушке леса, который изобилует подберезовиками и подосиновиками.

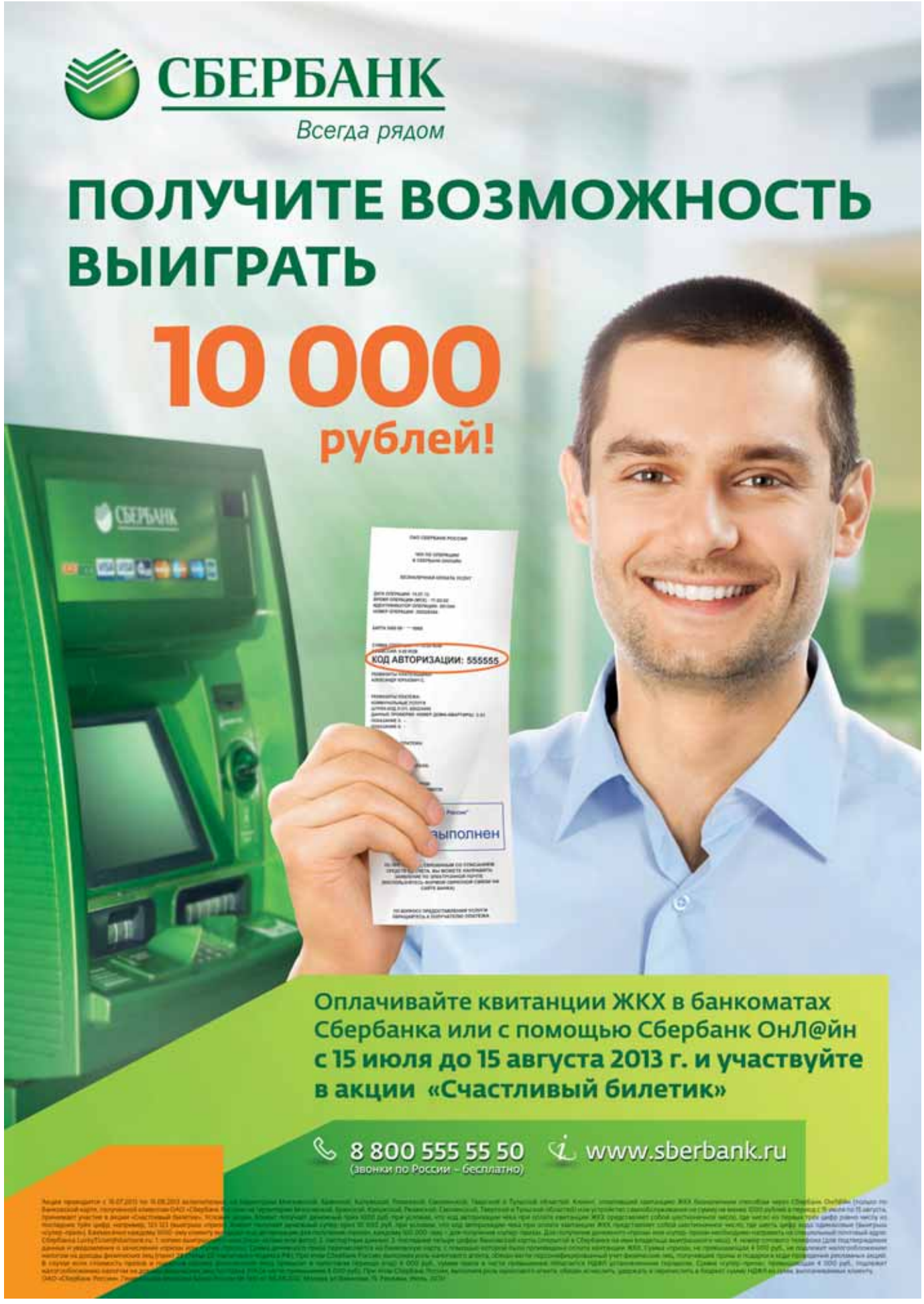

ИЩЕМ ПРОФЕССИОНАЛОВ

Администрация муниципального образования Люберецкий муниципальный район Московской области объявляет об открытии вакансии по должности муниципальной службы – ЗАМЕСТИТЕЛЬ НАЧАЛЬНИКА УПРАВЛЕНИЯ ОБРАЗОВАНИЯ.

Предъявляемые требования:

1. Наличие гражданства Российской Федерации.
2. Высшее образование по специализации должности.
3. Опыт работы в сфере образования не менее 4-х лет или опыт работы на муниципальной (государственной) службе не менее 2-х лет.
4. Знание системы организации образовательного процесса.
5. Наличие организаторских способностей, умение работать с людьми, коммуникабельность.

Резюме можно направить по электронной почте: **umsklub@ya.ru** или представить в управление муниципальной службы и кадров администрации по адресу: 140000, Московская область, г. Люберцы, Октябрьский проспект, 190, каб. 422.

Телефоны для записи на собеседование:
(495) 503-34-66, (495) 503-40-11, (495) 503-42-06.

Администрация муниципального образования Люберецкий муниципальный район информирует население о предоставлении земельного ориентировочной площадью 1000 кв.м, отнесенного к категории «земли населенных пунктов», с местоположением: Московская область, Люберецкий район, рп. Малаховка, мкр. Подмосковный, около уч. 38 с видом разрешенного использования «под размещение торгово-бытового комплекса».

Заместитель Руководителя администрации **В.И. Михайлов**

Администрация муниципального образования Люберецкий муниципальный район информирует население о предоставлении земельного участка площадью 920 кв. м, отнесенного к категории «земли населенных пунктов», с местоположением: Московская область, Люберецкий район, пос. Томилино, 1-й км Егорьевского шоссе, мкр. Птицефабрика, строение 3 В с видом разрешенного использования «для строительства пристройки под магазин».

Заместитель Руководителя администрации **В.И. Михайлов**

Администрация муниципального образования Люберецкий муниципальный район информирует население о предоставлении земельного участка ориентировочной площадью 1908 кв.м., отнесенного к категории «земли населенных пунктов», с местоположением: Московская область, город Люберцы, ул. Транспортная, (проезд 4298) с видом разрешенного использования «под размещение временных металлических гаражей» без права капитального строительства».

Заместитель Руководителя администрации **В.И. Михайлов**

Администрация муниципального образования Люберецкий муниципальный район информирует население о предоставлении земельного участка ориентировочной площадью 284 кв.м, отнесенного к категории «земли населенных пунктов», с местоположением: Московская область, Люберецкий район, рп.Малаховка. Быковское ш., с видом разрешенного использования «для строительства объекта социально-делового назначения».

Заместитель Руководителя администрации **В.И. Михайлов**

Администрация муниципального образования Люберецкий муниципальный район информирует население о предоставлении земельного ориентировочной площадью 1859 кв.м, отнесенного к категории «земли населенных пунктов», с местоположением: Московская область, Люберецкий район, пос. Томилино, ул. Гаршина, мкр. Экопарк, рядом с участком 5В с видом разрешенного использования «под торгово-бытовой комплекс».

Заместитель Руководителя администрации **В.И. Михайлов**

ГОРОДСКАЯ ЛЮБЕРЕЦКАЯ РИТУАЛЬНАЯ СЛУЖБА
РИТУАЛЬНЫЕ ПРИНАДЛЕЖНОСТИ
УСЛУГИ КАТАФАЛКА
ВЫСОКОЕ КАЧЕСТВО ОБСЛУЖИВАНИЯ
КОНСУЛЬТАЦИИ БЕСПЛАТНО
500-80-90 974-38-68
554-24-38 792-15-25
КРУГЛОСУТОЧНО
+ ПЕРЕВОЗКА ТЕЛ УМЕРШИХ В МОРГ
+ КОМПЛЕКС УСЛУГ ПО ОФОРМЛЕНИЮ КРЕМАЦИИ И ЗАХОРОНЕНИЯ
+ БАЛЬЗАМИРОВАНИЕ НА ДОМУ

В организацию, занимающуюся пожарной безопасностью, в связи с открытием» нового офиса в Жулебино

ТРЕБУЮТСЯ СОТРУДНИКИ:

- Офис-менеджер. Жен., до 40 лет, со знанием сметной программы «Гранд-смета» и офисных программ. Звонки, документооборот. З/п 25 тыс. руб.
- Менеджер по поиску клиентов. Поиск клиентов в ЮВАО и Люберцах. Наличие собственного авто желательно. Транспортные расходы оплачиваются дополнительно. З/п от 35 тыс. руб.
- Техник по обслуживанию и монтажу АПС (ЮВАО и Люберцы), с опытом работы. З/п от 35 тыс.руб.
- Техник по обслуживанию систем водяного пожаротушения (можно по совместительству). З/п по договоренности.

Место работы: ул. Привольная, д. 2, к.5.
Полный рабочий день. Только славяне.
Тел. 8(901) 543-33-55.
E-mail для резюме: 89015433355@mail.ru Станислав

В газете «Люберецкая панорама»
СНИЖЕНИЕ ЦЕН!
Забронируйте место для Вашей рекламы
Т.: 8-495-559-70-15, 8-498-642-16-00 / 70, 8-910-430-96-82, Юлия
Наш сайт: www.luberpan.ru
e-mail: lubpan-reklama@ mail.ru
Строка (15 слов) – 300 руб.
В Рамке – 400 руб.
Скидки: 3 пуб. – 5%5 пуб. – 10%
8 пуб. – 15%

Формат	Цена, руб.
1/8	3 875
1/12	2 583
1/16	1 938
1/24	1 292
1/32	969
1/48	646

Общественно-политическая газета «Люберецкая панорама».
Издается с 27 февраля 2006 года.
Выходит по четвергам.
Адрес редакции:
140005, г. Люберцы, ул. Кирова, 57.
Адрес издателя:
140005, г. Люберцы, ул. Кирова, 57.

Сайт газеты: www.lubpan.ru

Электронная почта:
luberpan@yandex.ru

Главный редактор:
ХАНСВЕРОВ Р.Х.

Зам. главного редактора:
БОРИСОВА Э.В.

Ответственный секретарь:
БОРИСОВ И.Е.

Главный бухгалтер:
ПЛЮЩАКОВА Л.В.

Корреспонденты:
ВОЛКОВА Е.А., КАБАНОВА Т.А., САМЧЕНКО С.Г.

Вёрстка:
КУЗЬМИЧЁВ М.А., ПЕКШЕВА Е.А.
Фото: КИРЮХИН К.Н.

Реклама: КАРЕВА Ю.В.
e-mail: lubpan-reklama@mail.ru

Телефоны: 559-70-15, 8(498)642-16-70, 8(498)642-16-00

Наш подписной индекс – 00480.
ISSN 2072-6201
Учредители:
ГАУ «Люберецкое информационное агентство Московской области»; администрация муниципального образования Люберецкий муниципальный район Московской области; администрация городского поселения Люберцы Люберецкого муниципального района Московской области

Газета зарегистрирована в Управлении Роскомнадзора по Москве и МО. Свидетельство о регистрации ПИ № ТУ50-1242.
Отпечатано в ГУП «Ногинская типография», г. Ногинск, ул. Рабочая, д.115.

Тираж 10 000 экз.
Сертифицирован Национальной тиражной службой.

Заказ № 386. Время подписания номера в печать по графику в 15.00. Номер подписан 31.07.2013 г. в 17.10. Объём – 6 п.л.

Мнение авторов публикаций может не совпадать с мнением редакции. При перепечатке материалов ссылка на газету «Люберецкая панорама» обязательна. Рукописи не рецензируются и не возвращаются. Редакция в переписку не вступает.

Цена свободная.

Ответственность за содержание рекламы несет рекламодатель.

© Люберецкая панорама, 2006 – 2013

ФОТОФАКТ

Привет из Каширы

Путешествуя в прошлые выходные по Кашире, 27 июля мы попали на День города. Узнали, что по инициативе общественности и при активной поддержке главы города Каширы Дмитрия Боброва среди каширян проводится открытый конкурс на создание гимна малой родины. Первым на Дне города свою версию гимна исполнил лауреат международных конкурсов, солист театра «Новая опера», Сергей Шеремет.

Но больше меня удивила другая новость. Показывая таксисту дорогу к гостинице, я сказала, что повернуть надо к тому дому, где «Гагарин». Каково же было мое удивление, что при ближайшем рассмотрении я увидела надпись на этом плакате из Книги почетных гостей Гагаринского техникума (см. фото). Приятно, что каширяне вместе с люберчанами гордятся тем фактом, что у нас Подмосковье, в наших родных Люберцах учился Юрий Гагарин.

Елена ВОЛКОВА
Фото автора

Очередной мяч Павла Яковлева

В матче третьего тура чемпионата РФПЛ 27 июля на стадионе «Арена Химки» московский «Спартак», являясь номинально гостем земляков из «Динамо», показал, по мнению болельщиков и специалистов, достойную обладателя четырех чемпионских звезд игру. В первом тайме игравшие в черной гостевой форме «красно-белые» забили четыре безответных мяча. Один мяч на счету Павла Яковлева, воспитанника люберецкой футбольной школы «Звезда».

Во второй половине матча динамовцы, в составе которых в разное время также играли несколько люберчан, стали аккуратнее играть в защите. Дважды их выручала перекладина ворот после ударов соперника. Хозяевам поля удалось сохранить свои ворота после перерыва неприкосновенными. К тому же «бело-голубым» удалось забить гол престижа с одиннадцатиметрового удара, которых установил окончательный счет поединка. 4-1 в пользу «Спартака», который является лидером чемпионата России со стопроцентным результатом.

Валентин КОЖУХАНЦЕВ
Фото автора

Изменено расписание пригородных электричек на Казанском направлении

В связи с проведением работ и временным закрытием станций метро «Выхино», «Рязанский проспект» и «Кузьминки» Министерство транспорта Московской области информирует пассажиров пригородных поездов об измененном расписании и о назначении дополнительных электричек с 10 по 25 августа 2013 года.

Для вывоза пассажиров со станции метро «Выхино» Центральная пригородная пассажирская компания назначает дополнительные 24 пригородных поезда «Спутник» на Казанском направлении сообщением Москва Казанская-Раменское, Раменское – Москва Казанская:

п. № 7306Р, отправлением от ст. Москва Казанская в 08.00;
п. № 7310Р, отправлением от ст. Москва Казанская в 09.00;
п. № 7314Р, отправлением от ст. Москва Казанская в 10.00;
п. № 7320Р, отправлением от ст. Москва Казанская в 12.00;
п. № 7322Р, отправлением от ст. Москва Казанская в 13.00;
п. № 7324Р, отправлением от ст. Москва Казанская в 14.00;
п. № 7326Р, отправлением от ст. Москва Казанская в 15.00;
п. № 7328Р, отправлением от ст. Москва Казанская в 16.00;
п. № 7332Р, отправлением от ст. Москва Казанская в 17.00;
п. № 7336Р, отправлением от ст. Москва Казанская в 18.00;
п. № 7340Р, отправлением от ст. Москва Казанская в 19.00;
п. № 7344Р, отправлением от ст. Москва Казанская в 20.00;
п. № 7305р, отправлением от ст. Раменское в 07.00;
п. № 7309Р, отправлением от ст. Раменское в 08.00;
п. № 7313Р, отправлением от ст. Раменское в 09.00;
п. № 7317Р, отправлением от ст. Раменское в 10.00;
п. № 7321Р, отправлением от ст. Раменское в 12.00;
п. № 7323Р, отправлением от ст. Раменское в 13.00;
п. № 7325Р, отправлением от ст. Раменское в 14.00;
п. № 7327Р, отправлением от ст. Раменское в 15.00;
п. № 7331Р, отправлением от ст. Раменское в 16.00;
п. № 7335Р, отправлением от ст. Раменское в 17.00;
п. № 7339Р, отправлением от ст. Раменское в 18.00;
п. № 7343Р, отправлением от ст. Раменское в 19.00.

Также назначается поезд № 6526Р сообщением Москва Казанская – платформа 47 км, отправлением от ст. Москва Казанская в 08.55.

Дополнительно будет назначено 5 пригородных поездов со всеми остановками:

п. № 6341 Панки-Москва Казанская, отправлением от ст. Панки в 10.12 и прибытием на станцию Москва Казанская в 10.49;

п. № 6344 Москва Казанская-Панки, отправлением от ст. Москва Казанская в 11.05 и прибытием на станцию Панки в 11.41;

п. № 6343 Панки-Москва Казанская, отправлением от ст. Панки в 12.02 и прибытием на станцию Москва Казанская в 12.39;

п. № 6346 Москва Казанская-Панки, отправлением от ст. Москва Казанская в 12.54 и прибытием на станцию Панки в 13.31;

п. № 6345 Панки-Москва Казанская, отправлением от ст. Панки в 14.33 и прибытием на ст. Москва Казанская в 15.10.

Уважаемые пассажиры, будьте внимательны и следите за расписанием движения дополнительных поездов!

Жанна ТЕРЕХОВА,
пресс-секретарь

СТАЛЬНЫЕ ДВЕРИ
ВИНИЛИСКОЖА, МДФ, ЛАМИНАТ, ПОРОШКОВОЕ НАПЫЛЕНИЕ
Гарантия 10 лет КОВКА
ПРОТИВОПОЖАРНЫЕ ДВЕРИ
РЕШЕТКИ ВОРОТА ОГРАДЫ
24 часа
СКИДКИ пенсионерам до 10%
Любой дизайн. Замер и доставка БЕСПЛАТНО
Ремонт старых металлических дверей
Замена замков от простых до элитных
www.titan-doors.ru titan-home@yandex.ru
(495)483-25-80
8(926)418-63-65

С Днём рождения!

Администрация района сердечно поздравляет славных представителей Люберецкого муниципального района, которые в эти дни отмечают свой день рождения.

29 ИЮЛЯ
Л.И Вахрушев – депутат Совета депутатов г.п. Томилино
А.В. Лилякова – директор МОУ «Средняя школа № 14»
И.В. Ганеева – заведующая МДОУ «Детский сад № 83»

30 ИЮЛЯ
В.Г. Криворучко – депутат Совета депутатов г. Люберцы, **юбилей**
Э.Н. Колесник – депутат Совета депутатов г.п. Томилино
А.В. Литвиненко – заместитель начальника управления МУ МВД России «Люберецкое»

31 ИЮЛЯ
С.Н. Наумова – заведующая МДОУ «Детский сад № 61»

2 АВГУСТА
Д.В. Ерченко – депутат Совета депутатов г. Люберцы
Е.А. Степанюк – заведующая МДОУ «Детский сад № 70», **юбилей**
Н.А. Романова – директор МОУ «Средняя школа № 10»
А.Н. Приказчиков – генеральный директор ОАО «Малаховский экспериментальный завод», **юбилей**
Л.И. Бельчук – председатель Люберецкого общества детей-инвалидов «Преодоление»

3 АВГУСТА
В.А. Маланьин – депутат Совета депутатов г.п. Октябрьский

4 АВГУСТА
Ю.С. Устинова – заведующая МДОУ «Детский сад № 101»
Н.Н. Медведева – директор НОУ «Частное учреждение школа «Орбита»
Б.Н. Печенежский – директор Люберецкого политехнического техникума (Красково)
С.В. Литвиненко – генеральный директор предприятия специализированного транспорта
Н.И. Холопов – генеральный директор фирмы «Москвичка»
М.А. Кузьмичёв – оператор электронной верстки газеты «Люберецкая панорама»

НАМ ПИШУТ

Спасибо, доктор!

Выражаю глубокую благодарность заведующему кардиологическим отделением Люберецкой больницы № 2 **М.Л. Гинзбургу** за его чуткое отношение к пациентам. Какой он профессионал от медицины – знают все. Яркий представитель медицинской династии Гинзбургов, светлый, добрейшей души человек. Когда он входит в больничную палату и больные хотят встать, чтобы поприветствовать его, Михаил Львович, как умеет только он, обязательно скажет: «Лежите! Лежите!» – и будто солнышком – теплом души своей – согреет…

Во время обхода с каждым больным поговорит, внимательно выслушает. От него идут импульсы добра, внимательный взгляд внушает надежду на выздоровление.

Низкий вам поклон, уважаемый Михаил Львович! Живите долго-долго и дарите людям здоровье, ведь это главное в жизни человека.

Мария Ивановна ИГНАТОВА,
г. Люберцы

Слова благодарности

В редакцию газеты поступило письмо жителей дома № 19 по улице Смирновской города Люберцы, адресованное депутату Люберецкого городского Совета **Д.В. Дениско**.

Уважаемый Дмитрий Валентинович!

Выражаем Вам благодарность за вашу работу по благоустройству нашего двора и внимательное отношение к людям. Десятилетиями наш двор (центр Люберец), мягко говоря, находился в плачевном состоянии. Асфальтовое покрытие было разбито, грязь, лужи. Обращались во все органы, но – увы...

В настоящее время, благодаря Вам, наш двор заасфальтирован.

Желаем Вам крепкого здоровья, успехов во всех делах и начинаниях!

С уважением,

жители дома № 19
по ул. Смирновской г. Люберцы