ВОПРОС НОМЕРА: БЕРЕЖЁТЕ ЛИ ВЫ ЭЛЕКТРОЭНЕРГИЮ? с. 2

ПРЯМЫЕ ЭФИРЫ С ГЛАВОЙ ЛЮБЕРЕЦКОГО РАЙОНА И ГОРОДА ЛЮБЕРЦЫ

28 декабря в 20.00 на Люберецком районном телевидении состоится прямой эфир с участием В.П. Ружицкого. Телефоны прямого эфира: **8 (498) 642-19-52 и 8 (498) 642-19-50.**

29 декабря в 18.00 глава Люберецкого района примет участие в прямом эфире на Люберецком радио. Телефоны прямого эфира: **(495) 554-00-25, 554-55-72.**

ВЕРТОЛЁТ - СОЗДАНИЕ РУССКОЕ. И ЭТИМ МЫ ГОРДЫ! с. 5

ИЗДАЕТСЯ С 27 ФЕВРАЛЯ 2006 ГОДА

ОБЩЕСТВЕННО-ПОЛИТИЧЕСКАЯ ГАЗЕТА ЛЮБЕРЕЦКОГО РАЙОНА И ГОРОДА ЛЮБЕРЦЫ

ЛЮБЕРЕЦКАЯ ПАНОРАМА

№ 49 (318) ЧЕТВЕРГ, 16 ДЕКАБРЯ 2010 ГОДА | WWW.LUBPAN.RU | ПОДПИСНОЙ ИНДЕКС 00480

С Днём энергетика!

Свой профессиональный праздник энергетики отмечают в один из самых коротких световых дней в году – 22 декабря.

День энергетика – это праздник всех тех, кто когда-либо был причастен к созданию и обслуживанию энергетических систем. Это также праздник тех, кто и сегодня остается на ответственном посту работника энергетической отрасли.

С профессиональным праздником, дорогие энергетики Люберецкого района!

Пресс-конференция

17 декабря 2010 года с 16.00 до 17.00 заместитель председателя правительства Московской области **Николай Павлович Пищев** проведёт пресс-конференцию в сети Интернет. **Тема встречи: итоги первого этапа обводнения, искусственного заболачивания торфяных земель на территории Московской области.**

Вопросы можно присылать по адресу: **konf@minpech.ru**

Бесплатный телефон «горячей линии»: 8-800-200-55-10.

Главный приз для подписчиков

27 декабря редакция разыграет среди подписчиков ЖК-телевизор. Для участия в лотерее еще есть время. Вам необходимо зарегистрировать в редакции свой абонемент.

Подписка продолжается во всех отделениях связи района до **25 декабря.** Индекс «Люберецкой панорамы» – **00480.**

Приз предоставлен спонсором – магазином «Электронный двор» при содействии депутата городского Совета **Дмитрия Дениско!**

с. 2

Марш Мендельсона звучал дважды

Впервые свадебный марш Мендельсона прозвучал для них 50 лет назад... Дважды эта волнующая музыка была исполнена оркестром и в этот вечер – сначала для золотых юбиляров, потом – для новобрачных.

Золотую свадьбу в Люберецком ЗАГСе отметили семь пар. В зал регистрации они вошли торжественно, под знакомую мелодию. Среди виновников торжества были супруги Тихоненковы – Елена Антоновна и Юрий Семенович (на снимке).

Мы услышали историю любви каждой пары. Супруги со стажем, глядя на молодых, со слезами на глазах вспоминали себя в этот день. Для молодоженов юбиляры стали свидетелями и самым «золотым» примером для долгой семейной жизни.

Фото Богдана Колесникова

Читайте в номере:

Бюджет-2011 принят

Последствия кризиса сказываются на экономике района. В 2011 году придется ограничивать себя в развитии. Но зарплата работникам бюджетной сферы гарантирована. | с. 3

Готовь пляж зимой!

«Хватит кормить акул в Египте. Надо отдыхать в Подмосковье!» – такими словами закончилось это совещание, и, значит, об организации отдыха на пляжах надо позаботиться зимой. | с. 3

Ещё раз об обмене социальных карт

Новая информация Люберецкого управления социальной защиты населения. Обмен карт будет проходить в 2011 году, каждый держатель карты будет извещён почтовым уведомлением. | с. 6

Последний флагман

Как советский авианосец «Москва» сутками охотился за американскими подводными лодками, а вертолеты «Ка-25» ему помогали. | с. 8

Реклама

НОВОСТИ

Короткой строкой

На планерке, состоявшейся в администрации района, обращено особое внимание на температурный режим в школах, детсадах, больницах. Произошла утечка теплоносителя на теплотрассе по адресу: ул. Авиаторов, 8. Благодаря грамотному решению и слаженным действиям МЖК «Люберцы» и «Люберецкой теплосети» авария устранена.

Глава района и города **В.П. Ружицкий** поручил навести порядок в хаотичной установке торговых палаток в микрорайоне 7-8 г. Люберцы и доложить о принятых мерах на следующей планерке.

Дан месяц на ликвидацию несанкционированной свалки, образовавшейся в Краскове. Перекрыт проезд транспорта, который возит мусор. Глава поселка **М.И. Чуйков** высказал нарекания в адрес административно-технической инспекции.

Как доложил начальник УВД **В.Г. Ригель,** в течение недели были закрыты 3 игровых зала, в том числе по адресам: гарнизон, д. 61; ул. Инициативная, 14, стр.1. Изъято 24 аппарата.

Вопросы требуют вмешательства администрации города. Жители просят **осветить** детские спортивные площадки, в том числе катки. На Октябрьском проспекте, у домов №№ 40, 42 продолжается строительство торгового центра. Захвачена пешеходная дорожка.

Архитектором города назначен **Александр Сергеевич Тамаров.**

Квартиры – ветеранам войны. 13 декабря в торжественной обстановке вручены договоры социального найма на предоставление квартир 19 участникам Великой Отечественной войны, которые встали на учет после 01.03.2005 года.

Заседание правления РСПП

Сегодня, **16 декабря, в 14.00** в бутик-отеле «Silky Way» (г.п. Октябрьский, ул. Ленина, д. 45) состоится выездное расширенное заседание правления Российского союза промышленников и предпринимателей текстильной и легкой промышленности.

Успех общественной приёмной

Общественная приемная Люберецкого отделения партии «Единая Россия» заняла 3 место в Московском областном конкурсе общественных приемных. Главным критерием послужила эффективность работы по приему населения: за год в Люберецком отделении были приняты 269 человек, положительно решены 42 % вопросов.

Телефон для связи – 503-55-36

Навстречу 50-летию полёта Ю.А. Гагарина

В управлении образования Люберецкого района подведены итоги конкурса на лучшую школьную газету, посвященную 50-летию полета в космос Ю.А. Гагарина, которое будет отмечаться 12 апреля 2011года. Лучшей признана газета Кадетской школы «Городок-45», высокая оценка дана выпуску № 6 за октябрь 2010 г. Теперь эта газета, в которой напечатаны материалы о знаменитом выпускнике Люберецкого лицея № 10, примет участие в Московском областном конкурсе. Пожелаем кадетам успеха!

Вопрос номера: Бережёте ли вы электроэнергию?

Галина Константиновна ПОПКОВА, домохозяйка:

– В настоящее время этот вопрос стал очень злободневным для каждой семьи. Во-первых, сказывается общее подорожание энергии. Во-вторых, увеличилось общее число энергопотребляющей бытовой техники, и, в-третьих, наше неумение экономить электричество. Раньше был привычным вопрос – мужу ли, соседу – «Ты выключил свет в коридоре?», а теперь оказалось, что при покупке электроприборов надо обращать внимание на их класс энергетической эффективности. Как утверждают специалисты, наиболее экономичными являются электроприборы класса “А”. Чем современнее техника, тем экономнее она расходует энергию. Например, холодильник, выпущенный 15-20 лет назад, потребляет в два раза больше энергии, чем его современный аналог. Поэтому мое предложение – нашим СМИ больше публиковать подобной информации, и это также будет вкладом в общее дело энергосбережения по району и стране.

Константин Николаевич РУДНЕВ, ветеран-железнодорожник:

– Вопрос энергосбережения – проблема планетарного масштаба. Последние годы его пытаются решить на уровне глав государств, чему и должно послужить подписание Киотского протокола. Но разве мы сами не можем экономить электроэнергию в своем доме? «Что для этого нужно?» – спросите вы. Немного: всего лишь оснастить квартиру современными экономичными электротехническими устройствами. К ним относятся, например, компактные люминесцентные лампочки, светорегуляторы, датчики движения, таймеры, сумеречные выключатели, программируемые таймеры и многое другое. Моя семья уже ощутила выгоды такого подхода, значит и другим пенсионерам надо освоить эти новшества.

Мария Ивановна СТРЕБКОВА, менеджер:

– Обращаюсь к коммунальщикам и энергетикам города: пожалуйста, побыстрее установите автоматическое отключение света на лестничных клетках и в коридорах жилых домов! В своих квартирах мы можем сами сэкономить электричество, а в парадных оно горит почем зря… Считаю, негосударственный подход!

Когда вам будет по сто, скажите друг другу: «Люблю!»

По доброй традиции в Люберецком ЗАГСе чествовали семь «золотых» пар. Ровно 50 лет назад каждая из невест услышала: «Давай поженимся!». Потом были планы и мечты – прожить долго и счастливо, родить много детей, дождаться внуков. И все они сбылись.

В зал под свадебный марш Мендельсона торжественно вошли пары. Заместитель начальника Люберецкого управления ЗАГСа Галина Литвинова-Поволоцкая, поздравляя юбиляров, называла их не иначе как «золотые вы наши». Под живую музыку – звуки скрипки, фортепьяно и контрабаса – мы услышали истории из семейной жизни каждой пары. Вот, например, супруги Ивановы – Олег Васильевич и Любовь Федоровна. Он – генерал-майор, на его парадном мундире орден Красного Знамени, 15 медалей. Его вторая половина всю жизнь посвятила медицине. Свою золотую свадьбу новые «молодожены» отметят сначала в Люберцах, а на Рождество собираются к детям в Германию.

Очень трогательно выглядело то, как многие пары, взявшись за руку, шли, чтобы поставить свою подпись в Почетной книге ЗАГСа. Супругам вручили поздравления от главы города и района и от губернатора Московской области, подарили роскошные букеты цветов.

Елена Бакашина, начальник управления ЗАГС, тепло поздравила юбиляров и объявила, что сейчас состоится бракосочетание. И тут в зал под свадебный марш вошли … нет, влетели на крыльях любви жених и невеста. Галина была в пышном белом платье в пол, на голове фата и диадема, в длинных перчатках. Станислав тоже выглядел как «классический» жених – белая рубашка, черный костюм. Похоже, все пожилые пары вспомнили в эту секунду себя, скинув на мгновение 50 лет. А молодожены, наверняка, подумали, как бы нам также сохранить свою любовь. Рождение новой семьи выглядело настолько пронзительным и символичным, что на глазах у всех появились слезы.

Депутат Совета депутатов г.п. Томилино Э.Н. Колесник озвучил мысль, которая витала в воздухе. Он говорил о том, что искренне гордится «золотыми» юбилярами, и что нам есть, с кого брать пример. В заключение прозвучало: «Верим, что, когда вам будет по 100 лет, вы скажете друг другу: «Люблю!».

Импровизированный хор из числа виновников торжества, словно унес на машине времени, все эти милые пары в страну их юности. Прозвучало: «Боже, какими мы были наивными, как же мы молоды были тогда», «Помнишь, мама моя, как девчонку чужую я привел к тебе в дом …».

Ну, а теперь – всем шампанского! Под этот свадебно-новогодний напиток все еще раз поздравили самых молодых, самых золотых и самых счастливых.

Елена ВОЛКОВА
Фото Богдана Колесникова

В.Ф. Бородину – 60 лет!

ЮБИЛЕЙ

Уважаемый Валентин Федорович! Сердечно поздравляем Вас со славным юбилеем!

Всю свою жизнь вы посвятили беспокойной и нужной профессии журналиста – газетчика, всегда отличались активным отношением к жизни, стремлением быть в гуще событий.

Популярность среди читателей – есть главное подтверждение степени вашей объективности, порядочности, профессионализма. Ваши материалы, написанные по сигналам читателей, украшают газету. Пусть и дальше ваши статьи будут сделаны с уважением к тем, кто вас читает и кто с вами работает.

Желаем Вам крепкого здоровья, счастья, личного благополучия, новых творческих высот в профессии!

Коллеги и друзья из редакции газеты «Люберецкая панорама»

Новогодние представления для детей

ПРИГЛАШЕНИЕ

4 и 5 января 2011 года в 12 и 15 часов в Люберецком районном Дворце культуры проводятся НОВОГОДНИЕ ПРЕДСТАВЛЕНИЯ для детей с Дедом Морозом и Снегурочкой.

Стоимость билета на новогоднее представление 450 руб.

Адрес ДК: Октябрьский проспект, д. 200.

Справки по телефонам: 554-21-51, 554-22-79.

Реклама

Бюджет 2011 года: время экономить

В СОВЕТЕ ДЕПУТАТОВ РАЙОНА

В уходящем году Совет депутатов Люберецкого района 9 декабря провел свое последнее заседание. Присутствовали все 15 депутатов, в том числе главы и председатели Советов депутатов городских поселений Красково, Малаховка, Томилино и Октябрьский. Вел заседание глава района и города В.П. Ружицкий. Рассмотрен ряд вопросов, самым важным из которых был бюджет на 2011 год.

Заместитель руководителя администрации района **Н.А. Забабуркина** сделала обстоятельный анализ бюджета. Объем его доходной части составит **4 млрд. 986 тыс. рублей.** Собственные налоговые и неналоговые доходы – **1 млрд. 721 млн. рублей,** объем безвозмездных перечислений из областного бюджета в форме субвенций и субсидий – **1 млрд. 060 млн. рублей,** средства от предпринимательской и иной приносящей доход деятельности – **1 млрд. 219 млн. рублей.**

Объем доходной части бюджета превышает первоначальный объем бюджета текущего года на 3,1%, а объем собственных доходов с учетом дотации превышает аналогичный показатель 2010 года на 10,3%.

Основной бюджетообразующий налог – это налог на доходы физических лиц – прогноз определен в сумме **872,3 млн. руб.,** что выше текущего года на 14%. Кроме этого в бюджет муниципального района поступает единый налог на вмененный доход для отдельных видов деятельности, 3 вида госпошлин. Плата за негативное воздействие на окружающую среду – 35 млн. руб.

Далее докладчик рассказала о неналоговых доходах и о причинах их снижения. Эти доходы – 463 млн. рублей или 26 % от собственных доходов. В эту группу доходов входят:

– поступления от арендной платы за земельные участки (норматив зачисления в бюджет муниципального района составляет 50%) составят **165 млн. руб.,** снижение к уровню текущего года – 15%. Снижение обусловлено как выбытием земельных участков, выкупленных арендаторами, так и отменой повышающего коэффициента 4,2, ранее применяемого при расчете арендной платы за земельные участки, занятые жилищным строительством. Коэффициент отменен Законом «О регулировании земельных отношений в Московской области»;

– доходы от сдачи в аренду муниципального имущества прогнозируются в размере – **122 млн. руб.** с учетом повышения с 1 января 2011 года базового размера арендной платы с 1400 до 1500 руб. за 1 кв. м в год;

– доходы от продажи муниципального имущества запланированы в сумме **101,8 млн. руб.** (снижение к уровню текущего года – **58%**). Это связано со значительным сокращением количества объектов, которые могут быть приватизированы. Доходы от продажи земельных участков учтены в размере 50 млн. руб. (рост 20%). В связи с тем, что фактически у нас производится не продажа земельных участков, а их выкуп в заявительном порядке, данный показатель спланирован на основании анализа намерений землепользователей-арендаторов.

Доходы от предпринимательской и иной приносящей доход деятельности ожидаются в сумме **1 млрд. 218 млн. руб.,** в том числе средства фонда ОМС (обязательное медицинское страхование) запланированы в сумме 930 млн. руб., *(снижение к уровню текущего года составляет **200 млн. руб.**).* Тем не менее, возрастут средства от реализации родовых сертификатов – 37,7 млн. руб. и средства на финансовое обеспечение медицинской помощи, оказываемой участковыми врачами, – 55,4 млн. руб. (рост практически в 2 раза).

Расходная часть бюджета составит **4 млрд. 155 млн. руб.** Планируемый дефицит бюджета – 154 млн. руб.

Н.А. Забабуркина подчеркнула, что в первоочередном порядке будет осуществляться финансирование расходов по выплате заработной платы с начислениями, обслуживание муниципального долга, расходов на питание, приобретение медикаментов и перевязочных средств, оплату коммунальных расходов, летнюю оздоровительную кампанию, а также расходов из резервного фонда, связанных с возникновением чрезвычайных ситуаций. **Основная часть – 86,8% расходов бюджета района – это расходы на образование и здравоохранение.**

Предвосхищая вопросы журналистов (заседание Совета было, как всегда, открытым), Нина Александровна заметила, что на содержание администрации района предусмотрено 3,4% бюджетных средств – один из самых низких показателей среди муниципальных образований области. Для сравнения: это на 15% меньше показателя 2009 года и на 30% – 2008 года. Доля бюджетных средств, направляемых на содержание администраций в городских поселениях, значительно выше. Намек более чем понятный: живите по средствам.

Затем выступил председатель депутатской комиссии **Д.В. Дениско,** он поблагодарил за участие в подготовке бюджета глав, но в первую очередь главу Томилино И.Н. Дворникова.

Подвел итоги обсуждения вопроса В.П. Ружицкий. Он сказал, что бюджет прошел достаточно детальное рассмотрение на комиссиях, публичные слушания. Учтены практически все поправки и замечания со стороны глав городских поселений и депутатов. Несмотря на рост доходной части, к сожалению, денег немного и предстоит их очень экономно расходовать. Все дополнительные доходы будут направлены на укрепление материально-технической базы учреждений.

Были приняты решения и по другим вопросам. Доклады подготовили первый заместитель руководителя администрации района **М.В. Тарханов** и начальник управления муниципальной собственностью **Т.Н. Цирулева.**

Эмма БОРИСОВА

Кто станет «хозяином берега»?

ЗИМНИЕ ЗАБОТЫ О ЛЕТЕ

Минувшее жаркое лето, когда люди стремились к берегу водоема, чтобы освежиться, провести выходные дни с детьми, выявило все проблемные места наших пляжей: отсутствие спасательных станций, автостоянок, надлежащего благоустройства.

Этим летом в Подмосковье утонуло людей в 2 раза больше, чем в прошлом году. Чтобы что-то изменилось к лучшему, начинать работу надо уже сейчас. На днях в администрации района по инициативе Люберецкой районной и Московской областной организаций ВОСВОД (Всероссийское общество спасания на водах), с участием МОРО ВСМС (Всероссийский совет местного самоуправления) и Общественного совета Районного собрания Люберецкого района состоялось совещание-семинар по этому важному вопросу. Участвовали депутаты Люберецкого городского Совета, директора школ, было много гостей из области. Вел его первый заместитель председателя Совета МС ВСМС (Всероссийский Совет местного самоуправления) **О.В. Ковязин.**

Участников семинара – представителей федеральных и региональных государственных учреждений и общественных организаций, коллег из соседних муниципальных образований – приветствовал глава Люберецкого района и г. Люберцы **В.П. Ружицкий.**

Почему люди недовольны состоянием водоемов? Многое упирается в то, что у зоны отдыха нет хозяина. В ФЗ № 131 прописано: за организацию отдыха отвечают органы власти муниципального района. Общие слова. А когда речь заходит о конкретике, то и спросить не с кого. Вот почему был поставлен вопрос о вхождение нашего района в программу «Развитие рекреационных зон на водоемах Московской области в рамках Единой системы безопасности людей на водах и охраны окружающей среды». Для реализации этой программы создана компания «Акваресурс».

Первый заместитель председателя президиума Центрального Совета ВОСВОД, председатель комиссии по награждению медалью «За спасение погибавших на водах» **Б.К. Фефелов** сказал, что на пути решения этих задач стоит «некоторое недопонимание, местничество со стороны отдельных муниципальных образований, что мешает слаженной и эффективной работе. Готовы ли муниципальные образования к сотрудничеству с ВОСВОД? На этом совещании мы должны выяснить и этот вопрос».

Программа реализуется за счет инвестиций в строительство и эксплуатацию рекреационных комплексов на землях водного и лесного фондов. Эти комплексы состоят из объектов лечебно-оздоровительного и спортивно-массового назначения, гостиниц и домов отдыха семейного типа, аквапарков, фитнес-центров, водных аттракционов, яхт-клубов и пр. Обязательной принадлежностью их являются спасательные станции, учебные классы и базы ВОСВОД.

Далее выступили **В.П. Негреев,** советник председателя ЦС ВОСВОД; **В.А. Куликов,** представитель КРК МОО ВОСВОД. Председатель Люберецкого Совета общества спасения на водах, депутат городского Совета **Е.А. Лепешкин** сказал, что проводятся мероприятия по паспортизации водных объектов с целью дальнейшего развития рекреационных зон. Прорабатывается вопрос об открытии клуба «Юный водник». Люберецкая районная организация ВОСВОД выступила заказчиком паспортизации водного объекта озера «Рицы», расположенного на территории Томилинского лесопарка, и в перспективе планирует выступить единым заказчиком по водным объектам, расположенным в Котельниках, Лыткарине, Дзержинском, городском поселении Красково.

Член Общественного совета директор лицея № 42 **В.П. Марков** подчеркнул, что для выполнения программы нужны частные инвестиции, но только в таком объеме, чтобы все услуги были доступны населению.

Вот еще мнение. Представитель г. Дзержинского **В.А. Рожков** отметил, что для благоустройства пляжа на водоеме вовсе не нужны какие-то огромные инвестиции. Он заверил собравшихся, что в городе совместными усилиями органа местной власти и предпринимателей организован вполне приемлемый отдых.

Главный специалист территориального управления Роспотребнадзора по Люберецкому району **Т.В. Селезнева** заявила, что управление готово к сотрудничеству. «Но надо осознавать, что далеко не каждый водный объект по своим параметрам может быть использован для организации отдыха. Нередко встают другие проблемы, связанные с несоблюдением правил торговли, условий по содержанию пляжа и так далее. Не везде вода в водоемах соответствует санитарным нормам. По утвержденному графику мы берем раз в месяц пробы воды и проводим исследования на микробиологию и т.д. Это недешевое мероприятие. Мы надеемся на финансовое участие управляющей компании в этом вопросе».

И.о. проректора Московской академии государственного и муниципального управления **О.А. Трифонов** сказал, что академия обладает серьезным научным потенциалом, учебной базой и готова помочь ВОСВОД в разработке различных нормативных документов и подготовке специалистов.

Итог семинара – перед Люберецким ОСВОДом поставлена задача – создать рабочую группу с представителями муниципальных образований и специалистами федеральных и региональных структур для подготовки проекта документов и обратиться в администрацию Люберецкого района с предложением по формированию и учреждению управляющей компании по развитию рекреационных зон.

«Хватит кормить акул в Египте. Надо отдыхать в Подмосковье!» – такими словами закончилось это совещание, и, значит, об организации отдыха на пляжах надо позаботиться зимой.

Светлана ЗАХАРОВА

Подарки, попкорн и кино!

Детей приветствовали забавные ростовые куклы у входа в кинотеатр «КиноМакс», вкусно пахло попкорном. Ребятишки получали по «ведру» этого киношного «корма», стакан «Кока-колы», пакет с канцтоварами и спешили смотреть мультфильм.

Если бы я не знала, что все это действо посвящено Дню инвалида, то, пожалуй, ни о чем бы не догадалась. Никакие физические недуги не бросаются в глаза, когда дети радуются жизни. Ведь «мероприятия» в привычном смысле слова с положенными к нему выступлениями не было. Ну, а детям слова и не нужны.

Татьяна Крюкова, главный специалист комитета по культуре рассказала мне, что сегодняшний праздник для 300 детей-инвалидов района стал возможен благодаря участию администрации района, управления соцзащиты и их комитету. Второй год этот день дети проводят в «КиноМаксе», за что отдельное спасибо его директору.

Елена ВОЛКОВА
Фото Богдана Колесникова

Главная задача - достойно служить жителям

Сегодня ОАО «Люберецкий городской жилищный трест» – одно из крупнейших предприятий Подмосковья. Мы задали несколько вопросов генеральному директору М.К. Азизову.

? – Мамед Кескинович, расскажите, пожалуйста, как обстоят дела на предприятии сегодня?

– В настоящее время 80% общего числа домов, расположенных в г. Люберцы, содержит жилищный трест. Это большая ответственность и огромный повседневный труд. За последние 2 года нами выполнены работы по ремонту кровель площадью 50,2 тыс. кв. м на 128 домах, в том числе с применением гофролиста общей площадью 14,8 тыс. кв. м – на 13 домах. Проведены санитарно-технические работы в 310 домах, в том числе с использованием полипропиленовых труб – в 159 зданиях. Электромонтажные работы выполнены в 190 домах. Проведен ремонт около 4 тыс. лестничных клеток в жилых домах. Уложено асфальтовое покрытие внутриквартальных дорог площадью 24,4 тыс. кв. м. Более 80% работ выполнено силами самого предприятия. За последние 5 лет мы ежегодно увеличиваем объемы выполненных работ на 18-21%. В результате количество жалоб населения значительно снизилось, а по отдельным показателям, таким как протечки крыш, герметизация швов, порыв труб водоснабжения, – уменьшилось в разы.

Наше предприятие активно участвует в создании благоприятного внешнего облика города. Мы выполняем большой объем работы по благоустройству объектов семейного отдыха во дворах домов. За последние два года нами построено 20 новых детских игровых городков, открыто три фонтана с игровыми и спортивными площадками, мы создали более 10 благоустроенных скверов, изготовили и установили около 23 тыс. погонных метров металлических газонных ограждений. Собственными силами, а также с участием подрядных организаций покрасили 130 фасадов жилых домов. Это придало нашему городу привлекательный облик. А главное, мы создали хорошие условия для семейного отдыха и занятия спортом во дворах.

? – Используете ли вы в процессе работы новые технологии?

– Проводимая в стране реформа жилищно-коммунального хозяйства требует новых технологических подходов, значительных финансовых средств, улучшения качества услуг, рационального использования потребляемых ресурсов. Специалистами ОАО «ЛГЖТ» разработана «Программа энергосбережения на 2010-2012 годы». Она предусматривает: установку современных приборов учета потребления электроэнергии, горячей и холодной воды, тепловой энергии; замену металлических труб внутридомовой разводки на полипропиленовые; модернизацию осветительной системы на основе применения современных светильников, светодиодов, оборудования систем освещения подъездов и лестничных клеток датчиками движения; замену устаревших оконных блоков на стеклопакеты в подъездах и лестничных клетках; применение современной гидромеханической промывки систем центрального отопления.

? – Каких успехов достигло ваше предприятие и с какими трудностями приходится сталкиваться во время работы?

– Все решают люди. На предприятии более 150 человек имеют республиканские, областные, районные награды и звания. Наши сотрудники неоднократно были победителями и дипломантами Московского областного смотра-конкурса «Лучший по профессии».

Какие трудности? Трудности есть всегда. Главное – уметь их преодолевать. Нужно очень напряженно работать каждый день. Этому мы научились за все годы переходного периода.

? – Какие у предприятия планы и перспективы на будущее?

– Наши приоритеты я уже обозначил – это внедрение энергосберегающих технологий. Одновременно мы продолжим увеличивать масштабы текущего и капитального ремонтов жилищного фонда, будем активно формировать современный, цивилизованный и благоприятный для проживания облик г. Люберцы путем благоустройства и озеленения придомовых территорий в рамках установленных тарифов. Мы поставили перед собой большие задачи по изменению облика помещений всех ЖЭУ. Делаем это, прежде всего, для жителей. Приятнее посетить современные помещения, оснащенные компьютерной и другой оргтехникой, удобной мебелью. Тем самым будет меняться психология и сотрудников, и посетителей.

? – Как изменились платежи после установки приборов учета и какова динамика оснащения потребителей этими устройствами?

– Учет потребляемых энергоресурсов – важная составляющая энергосбережения. К этой работе мы относимся предметно и ответственно. С 2010 г. мы приступили к установке общедомовых приборов учета холодной и горячей воды. К концу года мы оснастим 622 дома общедомовыми приборами учета воды, а в первом полугодии 2011 г. эту работу завершим. На 1 октября текущего года более 8000 квартир оснащено приборами учета холодной и горячей воды. Для нас это небольшая цифра. Пока жители медленно осознают целесообразность учета расхода воды по счетчикам. Мы активно работаем с населением через средства массовой информации и индивидуально. На конкретных примерах показываем, насколько выгодна для семьи установка приборов учета воды. А она действительно выгодна. Те, кто установил водосчетчики, стали платить за потребленную воду в 1,5-2 раза меньше, чем платили ранее по установленным нормативам.

? – В чем, на ваш взгляд, состоит проблема реформы ЖКХ?

– Все новое часто прививается с трудом. Люди пока недостаточно понимают, что им дает реформа ЖКХ, конкретно каждой семье, каждому гражданину. Создаваемые ТСЖ еще слабы. Иногда их деятельность сводится к очень простому – сбору платежей. Если дома, входящие в ТСЖ, новые, то и проблем там значительно меньше. Собранные платежи идут только на текущее содержание домов. Если жилой фонд с «возрастом», то и расходы возрастают и становятся непосильными для основной части жильцов. Опыт нашего предприятия показывает (а мы сегодня выполняем функции управляющей организации), что при содержании большего количества домов нам легче маневрировать финансами. Если не хватает своих средств, мы берем кредиты и направляем их на самые узкие места.

? – В чем, на ваш взгляд, заключается причина успеха работы предприятия?

– Я думаю, это результат долгого, кропотливого труда всего коллектива. Мы выполняем большой объем работ и продолжаем его увеличивать, несмотря на трудности. Мы активно взаимодействуем с администрацией, Советом депутатов города, нашими главными партнерами – ОАО «Люберецкая теплосеть», ОАО «Люберецкий водоканал» и ОАО «Люберецкая ЭЛЭК» (электроэксплуатационной компанией). В одиночку сегодня крайне сложно преодолевать трудности. Вместе мы находим взаимоприемлемые решения не в ущерб основному делу – достойному служению жителям г. Люберцы. Но самые главные помощники и судьи – это наши уважаемые жители.

Беседовала
Людмила СКЛЯРОВА

(Журнал «Коммунальный комплекс России» №№ 11-12, ноябрь-декабрь 2010 г. в сокращении)

Николай Камов – конструктор от Бога

ДУХ НОВАТОРСТВА – ВОТ НАИБОЛЕЕ ХАРАКТЕРНАЯ ЧЕРТА, КОТОРАЯ ОТЛИЧАЛА НИКОЛАЯ ИЛЬИЧА КАМОВА ВСЮ ЕГО ТВОРЧЕСКУЮ ЖИЗНЬ.

Начав свою работу в авиации в должности слесаря-сборщика на концессионном заводе фирмы «Юнкерс», куда он поступил после окончания с отличием технологического института, Камов достаточно быстро проявил свой талант в самолетостроении.

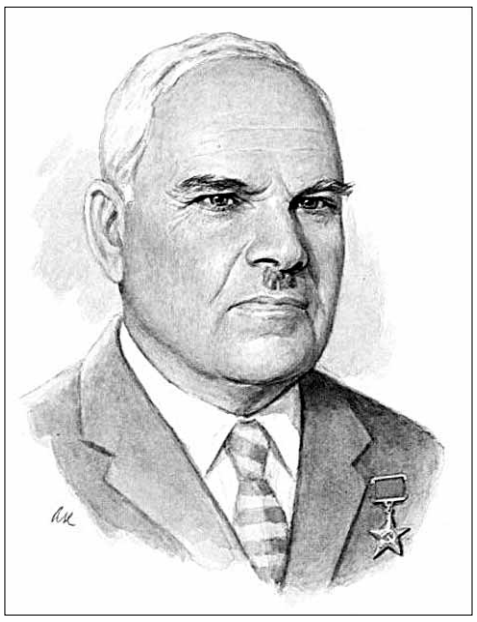

Во время учебы на мехфаке, куда он поступил, когда ему не было ещё и 16 лет, Николай Камов сидел за одной партой с известным в то время русским лётчиком, Героем Франции, отличившимся в битве за Верден, Харитоном Славороссовым. Вероятно, Славороссов и заразил его любовью к авиации и авиастроению. Интерес к «винтокрыльным» летательным аппаратам у него появился после того, как в 1928 году он прочитал в одном из журналов статью о перелете из Парижа в Лондон конструктора-испанца Хуана де ла Сиервы, построившего первый в мире автожир.

Автожиры привлекали специалистов своей «безаэродромностью», способностью к вертикальному или укороченному взлету и посадке, и у Камова возникла идея самому построить летательный аппарат. Он убедил своего друга Николая Кирилловича Скржинского заняться доселе неизведанным в России делом. Следует сказать, что вертолетами к тому времени в ЦАГИ уже занимались на достаточно высоком для того времени научном уровне. Однако Камов и Скржинский пошли путем «изобретательства», решив построить свою машину, не вдаваясь в «дебри» аэродинамики и механики. И эта попытка удалась!

Вертолет **КАСКР-1 «Красный инженер»** (именно эти слова были написаны на борту летательного аппарата) 25 сентября 1929 года совершил первый полет. Первый советский винтокрылый ЛА – двухместный автожир строился в системе ОСОАВИАХИМа, т.е. фактически на общественных началах. Отремонтированный после аварии, доработанный и переименованный в **КАСКР-2,** аппарат в 1930 году вышел на летные испытания. Во время показа авиационной техники **КАСКР-2** был с большим успехом продемонстрирован руководителям страны – Сталину, Ворошилову, Молотову. Результатом стал перевод Камова и Скржинского в ЦАГИ, где они продолжили работу по автожирной тематике.

В 1940 году в Люберцах, в районе станции Ухтомская, строится завод винтокрылых аппаратов № 290 – первое в нашей стране (а возможно, и в мире) специализированное предприятие этого профиля. Возглавил его генеральный конструктор Н.И. Камов. Его первым заместителем был назначен М.Л.Миль. Перед коллективом нового завода была поставлена задача освоить серийный выпуск камовского автожира А-7-3а, являвшегося самым крупным в мире летательным аппаратом этого класса.

В 1941 году эскадрилья автожиров-корректировщиков уже использовалась в боях под Ельней, но эвакуация завода в Свердловскую область и последовавшее через два года его расформирование (что объяснялось, прежде всего, объективными условиями военного времени, требовавшими максимальной концентрации усилий авиационной промышленности на выпуске боевых самолетов) положили конец постройке этого автожира.

В конструкции **АК** были решены многие технические задачи, позволившие в дальнейшем и Милю, и Камову начать работы по созданию вертолетов. По словам М.Л. Миля, «после **АК** от автожира до вертолета оставался один шаг».

Вернувшись из эвакуации в 1943 году, Камов и Миль вновь работают в ЦАГИ. К этому времени оба конструктора уже понимают, что будущее принадлежит не автожирам, а вертолетам, имеющим значительно более широкие возможности, в первую очередь, – способность к висению, что позволяет использовать «винтокрыл» в спасательных операциях.

Вскоре, однако, пути Миля и Камова расходятся: первый переходит к исследовательской деятельности, возглавляет вертолетную лабораторию, а второй в 1945 году приступает к разработке летательных аппаратов.

В отличие от своих отечественных и зарубежных коллег, избравших одновинтовую схему, Камов выбирает соосную схему винтокрылого аппарата. Этот выбор уже достаточно опытный конструктор делает вполне осознанно, с верой в правоту принятого решения.

В 1946 году начинается постройка сверхлегкого **Ка-8,** оснащенного мотоциклетным двигателем. 12 ноября этого же года новая машина, пилотируемая летчиком-испытателем М.Д.Гуровым, впервые совершила свободный полет. В августе 1948 года на авиационном параде в Тушине «воздушный мотоцикл» поразил воображение собравшихся исключительной маневренностью и компактностью.

Успешная демонстрация **Ка-8** явилась поворотным событием, определившим дальнейшую судьбу талантливого конструктора. Осенью 1948 года ему поручается создать и возглавить ОКБ-2 для постройки сверхлегкого соосного **Ка-10** (дальнейшее развитие **Ка-8**), предназначенного для использования в ВМФ. Машины этого типа взлетали с палуб бронекатеров, эсминцев, крейсеров, линкоров, привлекались для наблюдения, связи, визуального поиска мин и подводных лодок, корректировки артогня.

В 1951 году началось серийное производство Ка-10, в то же время возросшие объем и сложность решаемых флотом задач потребовали от конструктора разработки других, более крупных корабельных вертолетов: **Ка-15** (1953) и **Ка-15М** (1956).

«Флотская» тема в ОКБ сохранялась в течение десятилетий практически неизменной, что объяснялось в первую очередь политикой МАП, не желавшего распылять силы конструкторских коллективов. Этим главным образом и объясняется сравнительно малая распространенность вертолетов «Ка»: они строились почти исключительно в качестве корабельных летательных аппаратов, однако количество носителей в нашем флоте было ограничено, тогда как «милевские» машины создавались для ВВС и тиражировались огромными сериями. Вырваться из-под «опеки» министерства и расширить номенклатуру создававшихся машин было в то время делом практически невозможным. Но Камов преодолел и это…

В 50-е годы, когда в нашей стране началось широкое применение вертолетов, военные заказчики постоянно упрекали конструкторов в малой скорости винтокрылых летательных аппаратов. Действительно, наиболее скоростная отечественная машина – **Ми-4** развивала лишь 175 км/ч. В то же время первый серийный автожир Камова еще в 1938 году достиг 221км/ч. В 1953 году Николай Ильич взялся за проектирование подобной тяжелой (взлетная масса 40тонн) военно-транспортной машины. В ходе летных испытаний **Ка-22** была официально зафиксирована максимальная скорость 375 км/ч, являющаяся выдающимся показателем и для настоящего времени (скорость военно-транспортного самолета того времени **Ил-14** была 400 км/ч; наивысшая скорость, достигнутая вертолетом – 408 км/ч).

К числу выдающихся заслуг Н. И. Камова следует отнести и создание творческого коллектива ОКБ, способного рождать шедевры авиационной техники. Эта структура оказалась настолько жизнеспособной, что продолжает создавать вертолеты, отвечающие самым строгим мировым стандартам, даже в нынешних экономических условиях.

Вехой в истории ОКБ стала работа по проектированию и постройке боевого морского вертолета **Ка-25,** начатая в 1959 году. **Ка-25** создавался в соответствии со значительно более жесткими требованиями: перед ним ставилась задача поиска и уничтожения атомных подводных лодок с баллистическими ракетами «Поларис». Агрессивная морская среда, турбулентная атмосфера, качающаяся палуба, отсутствие ориентиров при полете над океаном – вот далеко не полный перечень проблемных вопросов, требовавших комплексного решения. Работа над этой сложнейшей машиной продолжалась в общей сложности 10 лет. Вертолетному ОКБ впервые в мировой практике было доверено объединение усилий различных ведомств и сотни коллективов разработчиков комплексов бортового оборудования как для **Ка-25,** так и для кораблей-носителей. В процессе работы были решены вопросы взаимосочетаемости, создана вся инфраструктура по обеспечению корабельной и летной эксплуатации вертолетов как при одиночном, так и при групповом базировании.

Оценивая роль Камова в отечественном вертолетостроении, следует помнить, что возглавляемое им ОКБ шло своим, уникальным путем по той простой причине, что ни у нас, ни за рубежом вертолетов по соосной схеме больше никто не строил. Это дает основания считать соосную схему национальным достижением. Вот почему вертолеты фирмы «Камов» обладают патентной чистотой. Данное обстоятельство сыграло, в частности, положительную роль при получении для вертолета **Ка-26** в 1970 году американского сертификата летной годности.

Камов был конструктором от Бога, обладал незаурядной интуицией и всемерно способствовал реализации передовых технических идей. В 70-х годах по заказу ВМФ коллектив фирмы приступил к проектированию боевых корабельных вертолетов нового поколения на смену **Ка-25.** Первый полет **Ка-27** состоялся 27 декабря 1973 года. Однако этого выдающегося события в жизни каждого конструктора Николай Ильич не дождался. Он скончался 24 ноября 1973 года. Многолетняя плодотворная работа авиаконструктора высоко оценена: ему присвоено звание Героя Социалистического Труда и Главного авиационного конструктора, присуждены Государственная премия СССР и степень доктора технических наук. Он награжден двумя орденами Ленина, двумя орденами Трудового Красного Знамени, медалями и дипломами.

Преемником Николая Камова стал Сергей Михеев. Он и продолжает лучшие традиции основателя фирмы.

Подготовила
Татьяна АЛЕКСАНДРОВА

«ВЕРТОЛЁТ – СОЗДАНИЕ РУССКОЕ, И ЭТИМ НУЖНО ГОРДИТЬСЯ!»

«Слово «вертолет»,– вспоминал Николай Ильич Камов, – впервые родилось в 1928 году, а не в начале 1950-х, как утверждают некоторые. Хуан де ля Сиерва назвал свою винтокрылую машину «автожир» – от греческих слов «аутос» – сам и «жирос» – круг или вращение. В переводе с греческого «автожир» – «самовращающийся». По-русски же воспринимается как какой-то «автомобильный жир», да и с технической точки зрения не совсем правильно. Вот я и придумал тогда новое название – «вертолет», что-то такое вертящееся и летающее... Однако в конце 1920-х годов название не привилось. Возродилось оно в начале 1950-х, уже применительно к геликоптерам, название которых образовано от греческих слов «геликос» – винт и «птерос» – крыло. Получается нечто «винтокрыла». По физическому смыслу точно, вот только слово труднопроизносимое. «Вертолет» же – понятно и звучит совсем по-русски...»

СТРАНИЦЫ ИЗ БИОГРАФИИ КАМОВЦЕВ

1940 год. Постановлением правительства на территории Ухтомки, на месте зданий нынешней фирмы «Камов», в Люберцах строится опытный завод № 290 Министерства авиационной промышленности по производству винтокрылых аппаратов.

1948 год. Создано 5-е конструкторское бюро под руководством Н. И. Камова для проектирования вертолетов в интересах Военно-Морского флота.

С 1948 по 1973 годы в КБ Камова созданы вертолеты: сверхлегкий Ка-8; тяжелые Ка-10, Ка-15, Ка-18; боевые корабельные Ка-25 и Ка-27; экспериментальный десантно-транспортный Ка-22; гражданский Ка-26.

В 1974 году ОКБ возглавил С. В. Михеев. Под его руководством продолжилось совершенствование камовской научной и конструкторской школы. В числе ее достижений - военные вертолеты Ка-28, Ка-29, Ка-31, Ка-50 «Черная Акула», Ка-52 «Аллигатор», Ка-60, многоцелевые Ка-126, Ка-226, Ка-62, беспилотные винтокрылые машины Ка-37, Ка-137 и более современные машины.

9 мая 2010 года впервые за недавнюю историю проведения воздушных парадов над Красной площадью в едином парадном строю с Ка-50 и Ка-52 прошел поисково-спасательный вертолет Ка-27 ПС.

В настоящее время ОАО «Камов» разрабатывает модель Ка-92, которая вызывает большой интерес у потенциальных заказчиков в России и за рубежом, поскольку эта разработка будет обладать повышенными скоростными характеристиками и способна перевозить до 30 пассажиров на дальние расстояния. При его создании используются последние достижения аэродинамики соосных винтов и современные технологии. Вертолет способен достигать максимальной скорости 500 км/час и летать на дальность до 1400 км. В России вертолет Ка-92 будет пользоваться повышенным спросом для эксплуатации в труднодоступных районах.

«Мы – граждане России»

10 декабря в здании администрации Люберецкого района в рамках Всероссийской гражданско-патриотической акции «Мы – граждане России» 55 школьникам из Московской области в торжественной обстановке вручили паспорта.

В этот день в зале чествовали ребят из Ленинского и Раменского районов, городских округов Балашиха, Дзержинский, Железнодорожный, Жуковский, Лыткарино и Реутов. Люберецкий район представили десять школьников.

Мероприятие прошло в рамках празднования 65-летия Великой Победы и приурочено к Дню Конституции Российской Федерации. Организаторами выступили Московская областная организация «Российского Союза молодёжи», комитет по физической культуре, спорту, туризму и работе с молодёжью Московской области и администрация Люберецкого района.

С приветственным словом выступили руководитель районной администрации Ирина Назарьева, советник министра спорта, туризма и молодёжной политики Российской Федерации Сергей Иванов и другие почётные гости.

Первый секретарь Московской областной организации «РСМ» Павел Краснoруцкий поблагодарил участников акции и выразил слова глубокой благодарности ветеранам Великой Отечественной войны, присутствующим на торжественном мероприятии.

- Теперь я ощущаю себя настоящим человеком, – с волнением в голосе говорит ученица Люберецкого лицея № 42 Светлана Головач. – Для меня это, пожалуй, самый волнительный и радостный день в моей жизни.

- Я тоже очень волновался, поднимаясь на сцену, – признаётся люберецкий школьник Владислав Буздин. – Зато, когда руководитель администрации вручила мне паспорт, я сразу почувствовал себя полноправным гражданином России.

Богдан КОЛЕСНИКОВ

К сведению граждан, пользующихся правом бесплатного проезда!

Люберецкое управление социальной защиты населения разъясняет.

Если Вы получили социальную карту жителя Московской области в 2006 году, то срок её действия истекает в 2011 году.

Увидеть срок действия можно непосредственно на самой карте. Цифры, написанные через дробь, обозначают месяц и год. День окончания - всегда ПОСЛЕДНИЙ день указанного месяца.

В приведенном ниже примере срок окончания социальной карты 31 марта 2011 года.

Обращаем Ваше внимание, что в некоторых социальных картах 2006 года выпуска месяц и год окончания срока действия карты напечатаны в обратном порядке (год/месяц).

Замена социальных карт будет осуществляться в течение последнего месяца её действия.

Уточнить информацию о сроке действия Вашей карты Вы можете по терминалу кондуктора автобуса при проезде.

О конкретном сроке и месте обмена Вы будете проинформированы дополнительно почтовым уведомлением.

В случае невозможности получения новой социальной карты в указанный срок Вы сможете получить её позже.

Если Вы получали (либо обменивали) социальную карту позднее 2006 года, то и срок её действия истекает позднее 2011 года, т.е. обменивать её пока не нужно.

НОВОСТИ

Встреча с журналистами Подмосковья

9 декабря 2010 года в преддверии Дня защиты прав человека состоялась традиционной встреча Уполномоченного по правам человека в Московской области А.Е. Жарова с журналистами Подмосковья. В ней участвовало более 60 сотрудников СМИ.

А.Е. Жаров приветствовал журналистов и редакторов изданий, поблагодарил за активное участие в информационной и культурной жизни региона. Он подробно рассказал о ситуации с правами человека в Подмосковье и работе, направленной на ее улучшение, привел примеры обращений граждан и восстановления их прав, отметил актуальные направления совместной работы.

Состоялось награждение лауреатов и победителей Пятого конкурса на лучшее освещение проблем защиты прав человека. В 2010 году конкурс проходил под знаком Года учителя. В нем приняло участие 33 издания из 30 муниципальных образований области. Было представлено более 250 опубликованных материалов, освещающих различные стороны жизни населения Подмосковья.

Памяти А.М. Черёмухина посвящается

Праздничная встреча ветеранов вертолетной общественности, посвященная 80-летию со дня первого полета первого отечественного вертолета ЦАГИ 1-ЭА и памяти его создателя А.М. Черемухина, состоялась в Люберецкой школе № 25, носящей имя талантливого конструктора и отважного летчика-испытателя. Почетные гости, а в их числе были глава района и города В.П. Ружицкий, знаменитая вертолетчица И.А. Копец, представители руководства холдинга «Вертолеты России», фирмы «Камов», Московского завода им. Миля, посетили школьный мемориальный музей, где собраны уникальные документы, фотографии, боевые награды, личные вещи Алексея Михайловича, рассказывающие о его славном жизненном пути. На встрече прозвучали предложения проводить такие мероприятия ежегодно и на более высоком уровне, чтобы выдающиеся успехи и достижения профессора, доктора технических наук А.М. Черемухина, его вклад в отечественное вертолетостроение стали бы известны самым широким слоям общественности.

Задайте свои вопросы

В среду, 22 декабря, с 14.00 до 16.00 интернет-портал «Любернет» проводит видеоконференцию с руководителем МУП "Объединенный комбинат благоустройства" Андреем Борисовичем Кокуриным.

В конференции будут использованы технологии Skype (качество видео HD 1080i) и сайта потокового видео www.smotri.com. Задать свои вопросы, а также записаться на прием по Skype можно будет с 16 декабря на сайте **www.lubernet.ru. Телефон для справок: (495) 991-54-16.**

Люберецкие пожарные «спасали» районный Дворец культуры

В Люберецком районном Дворце культуры проведены пожарно-тактические учения. Отработаны действия по тушению условного загорания первичными средствами пожаротушения.

Начальник пожарной части № 27 **Андрей Галошин** отметил, что эвакуация обслуживающего персонала ЛРДК произведена в полном составе до прибытия пожарных подразделений с использованием основных и запасных выходов. Поэтому в случае пожара люди не окажутся заблокированными на первом этаже здания и смогут самостоятельно эвакуироваться.

- Данное мероприятие прошло в рамках подготовки к предстоящим новогодним праздникам, – прокомментировал начальник Люберецкого гарнизона пожарной охраны **Павел Иванов**. – Мы провели пожарно-тактические учения с отработкой практических действий как личного состава дежурных караулов пожарных частей Люберецкого гарнизона пожарной охраны, так и обслуживающего персонала Дворца культуры.

С поставленной задачей ребята справились, хотя у нас есть к ним небольшие замечания.

Богдан КОЛЕСНИКОВ
Фото автора

«Лазурь» - обладатель бронзового диплома

Вокальный ансамбль «Лазурь» детской школы искусств № 3 г. Люберцы стал обладателем бронзового диплома V Международного Рождественского хорового фестиваля-конкурса «Slovakia – 2010». Фестиваль, в котором принимало участие 30 творческих коллективов из разных стран мира, проходил в столице Словакии - Братиславе.

Подробности – в ближайших номерах «ЛП».

ЦБ РФ отозвал лицензии у двух московских банков

Центробанк РФ отозвал лицензии на осуществление банковских операций у двух московских кредитных организаций — ЗАО АКБ «Славянский банк» и ЗАО АКБ «Традо-Банк». Об этом говорится в сообщениях департамента внешних и общественных связей Банка России.

В соответствии с приказами ЦБ РФ в данных кредитных организациях назначены временные администрации сроком действия до момента назначения конкурсных управляющих либо ликвидаторов. Полномочия исполнительных органов банков в соответствии с федеральными законами приостановлены.

«И распахнутся души для любви»

- таково название новой книги, презентация которой состоится в предстоящую пятницу, **17 декабря, в 14.00** в Люберецком районном Дворце культуры.

В сборник включены произведения ряда люберецких композиторов на стихи поэтов Москвы и Подмосковья. Многие из этих песен и романсов будут исполнены на сцене ДК. Составитель сборника - заслуженный работник культуры РФ Алла Леонидовна Карпенко.

СОВЕТ ДЕПУТАТОВ
муниципального образования Люберецкий муниципальный район Московской области
РЕШЕНИЕ
09.12.2010 № 82/13
О внесении изменения в Решение Совета депутатов муниципального образования Люберецкий муниципальный район Московской области от 07.04.2010 № 36/7 «Об утверждении Положения о порядке предоставления в аренду и безвозмездное пользование имущества, находящегося в муниципальной собственности Люберецкого муниципального района Московской области»

В соответствии с Федеральным законом от 06.10.2003 № 131-ФЗ «Об общих принципах организации местного самоуправления в Российской Федерации», Уставом муниципального образования Люберецкий муниципальный район Московской области, в целях обеспечения реализации полномочий по распоряжению муниципальной собственностью муниципального образования Люберецкий муниципальный район Московской области, Совет депутатов муниципального образования Люберецкий муниципальный район Московской области решил:

1. Внести изменение в Решение Совета депутатов муниципального образования Люберецкий муниципальный район Московской области от 07.04.2010 № 36/7 «Об утверждении Положения о порядке предоставления в аренду и безвозмездное пользование имущества, находящегося в муниципальной собственности Люберецкого муниципального района Московской области» следующее изменение:

- пункт 8.7. приложения к Решению читать в следующей редакции:

«8.7. Годовая арендная плата за муниципальное движимое имущество устанавливается на текущий год в виде двойной суммы амортизационных отчислений на полное восстановление арендуемого имущества за год (Ао) с учетом коэффициента вида деятельности арендатора движимого имущества с последующей ежегодной корректировкой с учетом коэффициента инфляции (Кинф) и рассчитывается по формуле:

Ап = 2 х Ао х Кд х Кинф,

Где:

Ап – годовая арендная плата за движимое имущество;

Ао – сумма амортизационных отчислений на полное восстановление за год, предшествовавший аренде;

Кд – коэффициент вида деятельности, учитывающий социальную значимость арендатора движимого имущества:

1. организации, осуществляющие ремонт и эксплуатацию имущества, предназначенного для электро-, тепло-, водоснабжения, предприятия и организации, расположенные в спортивно-оздоровительных сооружениях – 0,5;

2. прочие – 1,0;

Кинф – индекс инфляции (индекс-дефлятор), применяемый при составлении проекта областного бюджета на соответствующий финансовый год (применяется при определении арендной платы начиная с 1 января года, следующего за годом, в котором был заключен договор аренды)».

2. Опубликовать настоящее Решение в средствах массовой информации.

3. Контроль за исполнением настоящего Решения возложить на постоянную депутатскую комиссию по экономической политике, финансам, муниципальной собственности (Дениско Д.В.)

Глава района **В.П.Ружицкий**

СОВЕТ ДЕПУТАТОВ
Муниципального образования Люберецкий муниципальный район Московской области
РЕШЕНИЕ
09.12.2010 № 86/13
Об обращении в Избирательную комиссию Московской области с ходатайством о возложении полномочий Избирательной комиссии Люберецкого муниципального района Московской области на Территориальную избирательную комиссию Люберецкого района Московской области

На основании пункта 4 статьи 24 Федерального закона «Об основных гарантиях избирательных прав и права на участие в референдуме граждан Российской Федерации» Совет депутатов Люберецкого муниципального района решил:

1. Ходатайствовать перед Избирательной комиссией Московской области о возложении полномочий Избирательной комиссии Люберецкого муниципального района Московской области на Территориальную избирательную комиссию Люберецкого района Московской области, сформированную Решением Избирательной комиссии Московской области от 25.11.2010 г. № 1488.

2. Направить настоящее решение в Избирательную комиссию Московской области.

3. Опубликовать настоящее решение в средствах массовой информации.

4. Контроль за выполнением настоящего решения возложить на постоянную депутатскую комиссию по регламенту и депутатской этике, законности и ГО и ЧС (председатель Байдуков Ю.В.)

Глава района **В.П.Ружицкий**

Администрация муниципального образования Люберецкий муниципальный район информирует население о предоставлении в аренду земельного участка площадью 298 кв. м, с кадастровым номером 50:22:0010301:47, категория земель - «земли населенных пунктов», с местоположением: Московская область, Люберецкий район, г. Люберцы, ул. Электрификации, под гостевую парковку для спорткомплекса.

Заместитель Руководителя администрации **В.И.Михайлов**

Администрация муниципального образования Люберецкий муниципальный район информирует население о предоставлении земельного участка ориентировочной площадью 587 кв. м, отнесенного к категории «земли населенных пунктов», с местоположением: Московская область, город Люберцы, ул. Инициативная, около д. 76 «А» под автозаправочный комплекс.

Заместитель Руководителя администрации **В.И.Михайлов**

Администрация муниципального образования Люберецкий муниципальный район информирует население о предоставлении земельного участка ориентировочной площадью 1073 кв. м, отнесенного к категории «земли населенных пунктов», с местоположением: Московская область, город Люберцы, ул. Инициативная, юго-западное направление 20 м от д. 14, строение 1 под здания нежилого назначения (объекты торговли).

Заместитель Руководителя администрации **В.И.Михайлов**

Легенда где-то рядом

МНОГО ЛЕТ СПУСТЯ, КОГДА НАД ИСПЫТАТЕЛЬНОЙ ПЛОЩАДКОЙ ФИРМЫ «КАМОВ» СЛЫШИТСЯ ПО ВЕСНЕ РОКОТ ВЕРТОЛЕТНЫХ ПРОПЕЛЛЕРОВ, МНЕ ВСЕ ЕЩЕ КАЖЕТСЯ – ЛЕГЕНДА ГДЕ-ТО РЯДОМ…

ОЧЕРК

Окончание. Начало в № 47

ВЕРТОЛЕТ В ТАПОЧКАХ

В музее завода имени Камова в Люберцах есть стенд, иллюстрирующий процесс ловли подводной лодки. Пара вертолетов сбрасывает в воду радиолокационные буи для обнаружения субмарины. Вертолет-целеуказатель висит над волнами – читает и анализирует показания хитрой техники. Еще один готовит к сбросу глубинную бомбу. На горизонте сама «Москва» расчехляет ракетный комплекс «Вихрь» - добить зловредного неприятеля, если винтокрылые не справятся.

? - А если у подлодки – атомная ракета?

- По расчету инженеров, крейсер был способен выжить и сохранить боеспособность в условиях ядерного взрыва мощностью до 30 килотонн, если будет находиться не ближе двух километров к эпицентру.

К счастью, насколько эти расчеты справедливы, никто не проверял!..

Вертолет типа «Ка-25», оснащенный противолодочным радаром, весит около 7 с половиной тонн и способен летать со скоростью 250 километров в час. «Москва» имела 14-16 таких вертолетов, причем они не базировались на борту постоянно, а приходили непосредственно перед боевым заданием с берегового аэродрома.

В камовском музее есть несколько моделей этих вертолетов, весьма напоминающих на вид хищное доисторическое насекомое. Как-то раз мне довелось подержать одно такое стендовое чудовище на ладони. На всех четырех колесиках шасси у него были надеты… тапочки. Да, представьте себе, натурально резиновые тапочки специальной квадратной формы. Баллонеты. Если вертолет попадает в воду, они должны раздуваться и превращаться в подобие спасательных плотов, на которых машина может некоторое время поплавать, пока краном не подберут.

Еще во время испытаний «Москвы» в 1967 году, 6 августа, один из вертолетов исхитрился сесть мимо палубы. К несчастью, баллонеты надуться не успели, и машина утонула. Но даже при этом одного из летчиков, В. Евдокимова, успели вытащить из воды живым. Его напарник, знаменитый испытатель Е. Михайлов, погиб. С тех пор летчики не слишком доверяли баллонетам, и к середине семидесятых экзотические тапочки вышли из употребления.

БОЕВЫЕ ПОХОДЫ МИРНОГО ВРЕМЕНИ

Как правило, «Москва» выходила в море в составе малочисленного соединения, с БПК и эсминцами, отыскивала вертолетами американскую подлодку на стратегической позиции и начинала… натурально «давить неприятелю на нервы», пока лодка не сменит место. 16 часов слежения, 25 часов слежения, сутки, трое суток – не вопрос!

И куда деваться «несчастной» субмарине, если над ней, сменяя друг друга, без конца висят трескучие воздушные шпионы? Разве что в итальянские территориальные воды отступить! Что и требуется «Москве» - сорвала потенциальному неприятелю дежурство, и вполне довольна собой…

Между «учебными» походами в Средиземное море, большинство из которых, по сути, были боевыми операциями «холодной войны», крейсер активно участвовал в испытаниях новой техники. Например, именно «Москве» для апробации выдали первую пару самолетов вертикального взлета «Як-36». Тех самых, с которых в Советском Союзе началась эпоха реактивной палубной авиации.

От чрезвычайных происшествий никто не застрахован – даже круглый отличник «боевой и политической». В феврале 1975 года в отсеке дизель-генераторов крейсера случилось короткое замыкание, приведшее к пожару. Возможно, дело так бы и кончилось задымлением одного отсека, если бы не облегченные переборки из магниево-алюминиевого сплава. Они, видите ли, обладают свойством прогорать!

Пожар начал распространяться на другие отсеки. В результате, чтобы не подорваться на собственном боезапасе, крейсер должен был пустить забортную воду в бункера ракетного боезапаса. Только через семь часов после замыкания, при содействии спасательно-водоотливных буксиров «Казбек» и «Бештау», огонь удалось подавить. Во время тушения пожара погибло трое моряков «Москвы» - мичман Д. Ткач и рядовые Лукашов и Титов.

Короткий ремонт – и снова Средиземное море, Атлантика, охота на американские лодки, дружественные визиты в страны освобожденной Африки… Пожалуй, сегодняшним черноморцам столь активная морская практика может только сниться!

ПОСЛЕДНИЙ СОВЕТСКИЙ ФЛАГМАН

Мое знакомство с «Москвой» совпало с ее возвращением из капитального ремонта. А второго декабря 1991 года крейсер вернулся с очередного слежения за американскими лодками. Их, к слову, несмотря на всю горбачевскую программу совместного с Америкой сокращения вооружений, к началу девяностых меньше не стало. Скорее наоборот.

? …И кто знал, что с утренним подъемом флага мы проснемся в совершенно другой стране, в совершенно другой эпохе?..

27 января 1992 года «Москву» в Новороссийске навестил президент Ельцин. Пообещал, что «Черноморский флот останется Российским». Честно говоря, «автору» развала страны никто не поверил: в эскадре уже начинался раскол на «русскую» и «украинскую» части, массовое увольнение в отставку незаменимых специалистов, перебои с денежным жалованием, топливом и боезапасом. А выходы в море на боевое патрулирование с тех пор практически прекратились.

В котле политических страстей выплавлялось что-то новое, непонятное. Неприемлемое для тех, кто не предал присяги. И если на чем-то еще держалось в те дни былое единство флота – то на авторитете командующего, адмирала И.В. Касатонова, и его флагмана – противолодочного крейсера-вертолетоносца «Москва».

? Может быть, именно поэтому в год 300-летия флота, накануне возвращения в ряды нашей символики исторического Андреевского флага, президент Ельцин принял решение списать «Москву». Передать ее имя крейсеру «Слава» - и списать. Мол, тридцать лет уже ходит, к чему она такая?..

К слову, недавно в Питере довелось мне наблюдать визит французского вертолетоносца «Жанна д,Арк». Она старше «Москвы». Но ничего, бегает себе, по 250 курсантов берет в год на обучение. Если нет войны, есть за механизмами хороший уход, а модернизации проводятся своевременно, долгим может быть век корабля!

А может, последний советский флагман черноморцев оказался просто не способным привыкнуть к новому времени? Как бы то ни было, поднять Андреевский флаг «Москве» было уже не суждено. Да и законный ее Советский Военно-Морской, с алой звездой на белом полотнище с синим кантом по нижнему краю, в последний раз был поднят 7 ноября года 1997-го...

Весной следующего года «Москва» навсегда исчезла из Севастополя. В последний раз ее слегка нелепый, но выразительный силуэт скользнул перед моими глазами по горизонту 27 мая – в роковую для русского флота дату очередной годовщины Цусимского разгрома. Крейсер шел под буксирами в последний поход – на разборочную базу, в Индию, купившую за бесценок его мертвую металлическую плоть.

Но теперь, много лет спустя, когда над испытательной площадкой завода Камова слышится по весне рокот вертолетных пропеллеров, мне все еще кажется – легенда где-то рядом.

Виктор ВАЙГЕРТ

Противолодочный крейсер «Москва», 1972 год

В Индии...

Цель - социальная реалибитация

В 2009 году на основании постановления правительства Московской области принято решение о реорганизации Государственного учреждения социального обслуживания Московской области «Люберецкий центр социальной помощи семье и детям» путем присоединения к нему Красковского центра социальной помощи семье и детям и Люберецкого социального приюта для детей.

Главная цель вновь образовавшегося центра - оказание комплексной помощи семьям с несовершеннолетними детьми, оказавшимся в трудной жизненной ситуации и нуждающимся в социальной реабилитации.

Какими бы факторами ни было обусловлено неблагополучие семьи, оно в той или иной степени негативно сказывается на развитии ребенка. Семейное неблагополучие обостряет проблему детской безнадзорности и беспризорности. Решение этих проблем требует совместных усилий всех специалистов центра, в котором в данный момент функционируют 5 отделений: социально-правовой помощи, психолого-педагогической помощи, участковой социальной службы, дневного пребывания и отделение диагностики и социальной реабилитации (стационар).

Все они работают как единый организм и способствуют оздоровлению обстановки в семье.

Но самая сложная работа - в отделении диагностики и социальной реабилитации, где работая с детьми, которые имеют в жизни опыт различного рода лишений, специалистам надо не только правильно действовать, отвечать за каждое своё слово, обращённое к ребёнку, оставшемуся без родительского попечения, пережившему психические травмы, но и помочь воспитаннику встать на правильный путь.

Опыт показывает, что работа с несовершеннолетними и семьями, имеющими те или иные проблемы, должна начинаться как можно раньше. Взаимодействие участковой социальной службы центра со специалистами комиссии по делам несовершеннолетних, Люберецкого управления социальной защиты населения Московской области, УВД, учреждениями образования, здравоохранения, опеки и попечительства позволяет выявлять неблагополучные семьи, осуществлять наблюдение за условиями воспитания детей, соблюдением их прав и законных интересов.

Специалисты психолого-педагогического отделения проводят индивидуальные и групповые коррекционные занятия с детьми, оказывают консультативную помощь гражданам в формировании у детей и родителей здорового образа жизни, поддержании психического и физического здоровья, успешном разрешении семейных конфликтов.

Отделение социально-правовой помощи осуществляет защиту имущественных, жилищных и других прав и законных интересов воспитанников, оформление документов для лишения (ограничения) родительских прав; содействует в привлечении к уголовной ответственности виновных в физическом и психическом насилии над ребенком.

Отделение дневного пребывания оказывает помощь в нормализации детско-родительских отношений, проводит родительские всеобучи по вопросам профилактики безнадзорности несовершеннолетних; организует работу клубов для родителей.

Взаимопонимание и тесное сотрудничество между специалистами в «Люберецком социально-реабилитационном центре для несовершеннолетних» способствует оздоровлению семьи.

Светлана ЗАХАРОВА

Ребёнок пошёл в школу

Одной из важнейших забот семьи, когда ребёнок пошёл в школу, должна стать забота о его комфортном самочувствии в новом статусе ученика. Ребёнок должен знать, что со стороны родителей он всегда найдёт помощь и поддержку, что родители уверены в его возможностях, что они вместе с ним переживают его школьные проблемы, радуются его успехам и удачам, сочувствуют его неудачам, рассматривая их как временное явление.

Недопустимо порицание ребёнка за школьные неуспехи в агрессивных оценках: «Ты всегда так плохо делаешь»; «Вот твой друг всегда выполняет работу лучше»; «Будешь так учиться, станешь дворником» и т.д. Такие оценки вызывают у ребёнка подавленное состояние, а затем приводят к стойкому негативному отношению к учебной деятельности. Даже если пока нет явных успехов в учении, хвалить ребёнка надо за то, что он старался, пытался что-то сделать, за самостоятельные усилия.

Другая важная задача семьи и школы — это раскрытие индивидуальных задатков, склонностей, способностей ребёнка. Природный дар есть у каждого из детей, важно, чтобы талант был замечен и стал опорой в коррекции тех или иных недостатков развития.

Способности, как известно, проявляются в деятельности. Поэтому ребёнку необходимо предоставить возможно более широкий набор вариантов деятельности (конструирование, шитьё, выжигание, рисование, пение и т.д.). Особенно нуждаются в содержательной жизни дети «группы риска». Хорошо, если свободное время таких ребятишек заполнено интересными для каждого из них делами, так как многие патологические формы поведения являются именно результатом скуки, бедности души.

Семья должна заботиться о духовной жизни ребёнка, расширяя его кругозор, создавая ощущение полноты, насыщенности, радости бытия. С раннего детства ребёнку нужно открыть радость быть зрителем, слушателем, читателем. Особое внимание уделяется приобщению ребёнка к чтению, воспитанию у него любви к книге в коррекционных классах. Необходимо, однако, чтобы усилия школы поддерживались и в семье. К сожалению, сложилась порочная практика: как только ребёнок поступает в школу, родители перестают ему читать книги, рассуждая при этом: «Ребёнок должен читать сам, повышать технику чтения!» Это большая ошибка. Потребность читать возникает из потребности удовлетворить познавательный интерес, но низкая техника чтения ребёнка на первых порах этой задаче никак не отвечает. Познавательный интерес гаснет, и потребность в чтении пропадает.

Более того, **совместное чтение, кроме удовлетворения чисто познавательного интереса, имеет и нравственную сторону — это один из способов содержательного общения с ребёнком, когда он чувствует ваше внимание к нему, его интересам, когда возникает духовная близость.** Считаем, что родители должны продолжать читать своим детям до тех пор, пока у тех существует такая потребность. Для совершенствования техники чтения можно включать чтение ребёнком небольших диалогов, повторное перечитывание интересных и смешных сюжетов с постепенной передачей ребёнку функции чтеца.

Желательно, чтобы совместное чтение, как и просмотр кинофильмов, спектаклей, телепередач, дополнялось последующим обсуждением прочитанного, увиденного. Беседы-разговоры должны постоянно протекать у детей с родителями. Именно в них формируется культура речи и мышления. При этом важно не допускать порочной практики, когда родители назидательным тоном задают вопросы, а дети односложно отвечают. Официальный тон в общении родителей с ребёнком противоестествен.

Расширению кругозора ребёнка, эстетическому развитию должно служить и приобщение его к культурным ценностям. Посещение театров, музеев, экскурсии по городу, знакомство с памятными местами, походы должны заполнять досуг семьи. **Задача родителей — расширить «пространство обитания» ребёнка.** При этом нужно помнить и то, что в жизни человека очень короток период (приблизительно до 11-13 лет), когда общение с родителями предпочитается общению с друзьями. Не используя в полной мере уникальных возможностей этого периода, родители теряют и возможность стать своему ребёнку родным по духу человеком.

При современном времяпрепровождении ребёнок должен получать радость от общения, дружбы с близкими людьми. И надо подчеркнуть, что только на этом фоне возможно пробуждение и закрепление положительных эмоций от постижения новых знаний, впечатлений, формирование познавательных мотивов. Цена экскурсии будет нулевая и даже отрицательная, если родители относятся к ней с настроением своей жертвенности, раздражительны и нетерпимы, стараются погасить приподнятое настроение ребёнка бесконечными дисциплинарными замечаниями, критикой внешнего вида и поведения.

В семейной жизни ребёнка складывается и эстетическая оценка красоты природы, быта, человеческого труда. Такие виды домашней творческой деятельности детей, как рисование, пение, ручное творчество, способствуя проявлению и формированию их художественных способностей, вместе с тем стабилизируют эмоциональное самочувствие ребёнка, снимают возбудимость, раздражительность. Успехи в любом из видов деятельности помогают ребёнку самоутвердиться, повысить самооценку.

В семейной жизни наиболее естественно происходит и приобщение ребёнка к труду. В труде воспитываются терпеливость, спокойствие, устойчивость внимания, постигаются важнейшие социальные правила. Правильно, когда каждый член семьи имеет свою долю труда и отдыха. Школьники, которые избавлены от самообслуживания, от трудовых дел в семье, обнаруживают в любой деятельности низкие трудовые навыки. Ребёнок должен обязательно иметь дома своё, нужное для всех дело. Пусть маленькое, но то, за которое только он отвечает. Его необходимо приучить содержать в порядке свой угол в квартире, свои вещи, игрушки. Воспитанное в быту чувство ответственности проецируется на отношение к любой деятельности.

Именно родители должны научить детей трудиться: привлекать их в качестве помощников к делам, которые делают сами, показывать, объяснять, как и что необходимо делать, доверять ребёнку отдельные операции. Хорошо, когда обсуждается план работы, определяются необходимые средства труда, оценивается полученный результат. **В ежедневном, необходимом и посильном труде естественно и непринуждённо формируются у детей столь необходимые в учении и жизни умения: планирование работы, готовность к преодолению трудностей, самоконтроль, доведение начатой работы до необходимого результата.**

Что ещё? Семья отвечает и за физическое воспитание ребёнка, обеспечивает на первых порах его двигательную активность. Малоподвижные дети имеют риск к отклонению физического и психического здоровья. Закаливание, знакомство с различными видами спорта — забота семьи. Следует заметить, что в младшем возрасте дети часто меняют кружки, виды спорта. Это вполне естественно, ведь ребёнок ищет себя, постепенно утверждаясь в том виде, где у него больше способностей. Систематические занятия спортом, физкультурой развивают ловкость, сноровку, делают ребёнка подвижным, увеличивают работоспособность, способствуют бодрому, радостному настроению.

Большое значение имеет **соблюдение ребёнком режима дня.** Рациональный режим укрепляет нервную систему детей. Ребёнок должен иметь время для игр, домашнего труда, прогулок, выполнения учебных заданий, когда они задаются на дом. Должен строго соблюдаться режим сна. Иногда родители заставляют ребёнка излишне много заниматься учебными делами, музыкой, рисованием и т.д. Потеря чувства меры приносит огромный вред психическому и физическому здоровью ребёнка.

Юлия ВЬЮНКОВА,
педагог-психолог

Новая программа «Люберецкого Водоканала»

Федеральная программа «КЛЮЧ ЗДОРОВЬЯ»
ПРИГЛАШАЕМ НА РАБОТУ

В сеть киосков по продаже чистой питьевой воды продавцов от 35 лет

График работы: 2 через 2. Киоски будут открыты с 9 до 20 часов.

НАШИ КОНТАКТЫ:
г. Люберцы Московской области, Октябрьский проспект, дом 213-а (Люберецкий водоканал) (495) 554-04-41, отдел кадров 8-915-290-78-37.

Информация для потребителя

Вода из киоска «Ключ здоровья»:

- Разливается в тару потребителя и предназначена для использования в пищевых целях.
- Вода может использоваться для приготовления детского и диетического питания (кроме искусственного вскармливания младенцев).
- При кипячении может наблюдаться небольшое выпадение естественного осадка (накипь).

Почему артезианская вода из киосков даёт накипь?

На этот вопрос отвечает начальник лаборатории ОАО «Люберецкий водоканал» Светлана Васильевна БЫЧЕНКОВА:

– Вода из киосков «Ключ здоровья» натуральная, полноценная, а не дистиллированная. По требованиям санитарных правил, она должна содержать определенные вещества, в том числе соли кальция и магния. Количество этих солей также регулируется санитарными нормами. Эти нормы установлены российскими учеными с учетом рекомендаций Всемирной организации здравоохранения. Так в воде первой категории кальция должно быть не меньше 25 мг/л и не больше 130 мг/л. Магния – не меньше 5 мг/л и не больше 65 мг/л. Жесткость не должна превышать 7 мг-экв/л.

По данным санитарно-эпидимиологического заключения, в воде из киосков «Ключ здоровья» содержания кальция – 49-62 мг/л, магния – 20 мг/л, жесткость не превышает 4 мг-экв/л. Это соответствует норме и объясняет появление молочно-бежевого осадка при кипячении воды.

Только дистиллированная вода не дает накипь. Качественная вода содержит полезные вещества, в том числе кальций и магний. По данным Института питания Академии наук, в настоящее время недостаток поступления кальция с пищевыми продуктами составляет 30 – 40 процентов. Достоверно известно, что при недостатке этого вещества отмечается увеличение числа больных гипертонией, ишемической болезнью сердца и инсультами. При недостатке магния также отмечается повышение тяжести течения сердечно-сосудистых заболеваний.

О присутствии в воде кальция и магния говорит молочно – бежевый осадок, который появляется при кипячении воды. Поэтому накипь – это признак физиологически-полноценной природной воды.

Чистая вода из «Ключа здоровья»

В предыдущем номере нашей газеты был опубликован материал о том, что Люберецкий водоканал проводит важную акцию – установку в Люберцах киосков-терминалов по продаже артезианской воды в розлив «Ключ здоровья». Жители северной стороны города испытывают дефицит чистой воды. Поэтому в первую очередь именно для них предложена альтернативная система водообеспечения.

Работа проводится в рамках реализации федеральной целевой программы «Обеспечение населения России питьевой водой». Поступили вопросы от наших читателей. И мы попросили ответить на них заместителя генерального директора ОАО «Люберецкий водоканал» Анатолия Валентиновича СУВОРОВА.

? – Как устроены эти киоски?

– Для продажи воды в розлив разработан и запатентован в Роспатенте специальный киоск. По форме он напоминает бутыль для питьевой воды. Верхняя часть – это бак из нержавеющей стали вместимостью 5,6 тонн. Мощная теплоизоляция бака препятствует нагреванию воды летом и замерзанию зимой. Нижняя часть киоска – торговый павильон.

Киоски «Ключ здоровья» располагаются в центре жилых массивов.

? – Расскажите, как будет осуществляться контроль над качеством воды в этих киосках?

– Контроль над качеством воды будет двойной. С одной стороны, этот контроль будет осуществлять лаборатория Люберецкого водоканала, а с другой стороны – Роспотребнадзор, в соответствии с санитарными нормами и правилами.

Все емкости будут проходить специальную обработку. Для этих целей будет использоваться экологически чистое средство «Ника-2», предназначенное именно для пищевого производства. Данное средство не содержит хлор, обладает моющими и дезинфицирующими свойствами в отношении бактерий группы кишечной палочки, стафилококка золотистого, стрептококка, плесени, дрожжей и споровых бактерий. В киосках «Ключ здоровья» запрещено использование препаратов, содержащих хлор.

? – Как будет осуществляться доставка воды в киоски-терминалы?

– Из артезианской скважины вода поступит на станцию глубокой очистки, оснащенную инновационным европейским оборудованием, доводящим воду до высшей категории качества, в то время как в магазинах продается в основном вода первой категории. Затем эту воду закачивают в цистерны из нержавеющей стали, расположенные на базах автомобилей «МАЗ» и «Мерседес». Заправка киосков осуществляется круглосуточно в соответствии с заявками, которые делают киоскеры по телефону. Вся цепочка доставки воды, материалы, контактирующие с ней, сертифицированы.

? – Надо будет платить 4 рубля за литр воды в таком киоске, почему не меньше?

– Объяснить это нетрудно. Цена одного литра воды складывается из заработной платы продавцов и водителей, затрат на ГСМ и электроэнергию, а также налогов, которые будут поступать в бюджет города Люберцы.

Для выполнения этой большой и серьезной программы собственных средств водоканала недостаточно. Поэтому мы привлекли средства инвестора, в данном случае ООО «Ключ здоровья», который уже работает в Подмосковье в таких городах, как Балашиха и Серпухов, и зарекомендовал себя с положительной стороны.

Инвестор взял на себя все обязательства по установке дорогостоящей станции глубокой очистки воды, по установке и организации работы киосков-терминалов.

Поясню, что изначально наша вода, попадающая в разводящую сеть, в основном соответствует требованиям гигиенических нормативов, и это подтверждают лабораторные исследования. Но после того, как вода проделает свой длинный путь через водопровод, этого сказать, к сожалению, уже нельзя. Связано это с тем, что процент износа водопроводных магистралей в городе составляет 60-70 %. И как результат – в процессе «транспортировки» в воду попадают ржавчина, другие примеси. Вода подвергается загрязнению, как микробному, так и химическому. Чтобы хотя бы минимально обезопасить себя, воду из крана необходимо кипятить. Но и при ста градусах вы убьете только микробов, прочие же примеси останутся. Вот почему оптимальный вариант воды для приготовления пищи, в том числе и детского питания, на данном этапе – это вода из киосков-терминалов «Ключ здоровья».

Установка киосков вовсе не означает, что водоканал не будет заниматься вопросом повышения качества питьевой воды в Люберцах. Это – один из вариантов решения проблемы.

? – Когда мы сможем купить артезианскую воду, прошедшую через станцию глубокой очистки?

– Ориентировочно после 25 декабря.

Светлана ЗАХАРОВА
Фото Натальи ШКУНДОВОЙ

Их имена увековечены на стеле у школы

Встреча к 69-й годовщине битвы под Москвой

Морозным солнечным днем сотрудники Центральной библиотеки им С. Есенина выехали в Жилинскую сельскую школу № 23 с литературно-музыкальной композицией, посвященной 69-й годовщине битвы под Москвой.

Гостей встретил директор школы И.В. Иванников. Программу открыла заместитель директора библиотеки им. Есенина Т.А. Волкова. Татьяна Александровна рассказала ребятам о первых трудных днях Великой Отечественной войны, когда войска фашистской Германии вплотную приблизились к столице нашей Родины.

Дима Краснов, ученик 6 класса, прочитал стихотворение Константина Симонова «Ты помнишь, Алеша...». А дальше Татьяна Александровна говорила о мужестве и героизме защитников Москвы. Она напомнила ребятам о мыслях и чувствах, которые выразил политрук стрелковой дивизии В.Г. Клочков, возглавивший танкистов в районе разъезда Дубосеково. Это ему принадлежат слова, облетевшие всю страну: «Велика Россия, а отступать некуда – позади Москва».

Выдающийся подвиг 28 панфиловцев, подбивших в четырехчасовом бою 18 вражеских танков, золотыми буквами вписан в историю Великой Отечественной войны. Почти все воины пали в этом сражении. Всем им присвоено высокое звание Героя Советского Союза.

В декабре 1941 года вся страна узнала о героической гибели 18-летней москвички, партизанки-разведчицы Зои Космодемьянской, казненной фашистами в подмосковном селе Петрищево.

Затем перед школьниками выступил ветеран военной службы Виктор Алексеевич Живов, который тридцать пять лет прослужил на Тихоокеанском флоте. Ребята буквально замерли, слушая его эмоциональный рассказ. В доходчивой форме ему удалось донести до них непростые и противоречивые факты о многочисленных потерях и неудачах первых военных месяцев. Интересно рассказал он о жизни и службе моряков-подводников.

Потом звучали стихи. «Мужество» Анны Ахматовой исполнил восьмиклассник Михаил Островский. Соня Кочетова из 11 класса выступила с поэзией Алексея Суркова. Отрадно, что волнение не помешало ребятам прочитать стихи проникновенно и трогательно.

Была объявлена минута молчания в память всех погибших в суровые военные годы и, конечно, вспомнили воинов села Жилино.

Около 200 жителей села были призваны в 1941-1945 гг. на фронт. Более половины из них, совсем еще мальчишки, которым в ту пору было 17-19 лет. 64 земляка остались лежать в сырой земле вдали от родины. Они навсегда остались молодыми. Их имена увековечены на стеле у школы.

В конце композиции прозвучало стихотворение «Дорогая моя столица...» под звуки одноименной песни Марка Лисянского на слова Сергея Аграняна. Прочитала их Анжела Фокина из 6-го класса.

Директор библиотеки Алла Леонидовна Карпенко предложила ребятам вспомнить песни о войне. Уговаривать долго не пришлось. Вышли Иван Православнов, Матвей Рухлов, Николай Кучин, Алексей Черских и дружно запели «Три танкиста, три веселых друга». Потом мы услышали «Синий платочек». Здорово, что наши ребята знают и с удовольствием слушают, напевают эти удивительные, мелодичные песни времен Великой Отечественной войны.

Заведующая читальным залом Галина Владимировна Куцай на протяжении всей встречи с музыкальным сопровождением демонстрировала на экране архивные фотографии, плакаты.

Центральная библиотека им. С.Есенина благодарит директора школы Игоря Викторовича Иванникова, преподавателя литературы Эллу Павловну Балаклиец за возможность провести совместное мероприятие в стенах школы.

В свою очередь сотрудники библиотеки приглашают учащихся Жилинской школы стать активными читателями «есенинки».

Пресс-центр библиотеки им. С.Есенина

Праздник музыки

В детской музыкальной школе № 4 (Гарнизон) с утра было необычно многолюдно – со всего Люберецкого района съезжались гости на районный фестиваль по музыкальной литературе.

Темой фестиваля стал замечательный цикл фортепианных пьес П.И.Чайковского «Детский альбом». Пётр Ильич создал эти миниатюры специально для детей, пополняя небогатый в то время фонд детской фортепианной литературы. Музыка получилась яркая, образная. Пожалуй, нет ни одного ребёнка, обучающегося игре на фортепиано, кто не разучил бы пьесы из этого цикла. «Детский альбом» – музыка, любимая детьми, близкая и понятная им.

Со вступительным словом к присутствующим обратилась заведующая районной теоретической секцией Татьяна Николаевна Слугина, директор ДШИ № 2 п. Октябрьский. Она рассказала об истории создания цикла, тёплыми словами напутствовала детей.

А дальше – началось творчество! Дети исполняли пьесы из «Детского альбома» на фортепиано, флейтах, пели. Каждая школа подготовила интересный рассказ о своих произведениях. Учащиеся ДМШ № 4 выразительно прочитали свои стихи, посвящённые пьесе «Новая кукла». Дети из ДШИ № 3 (п. ВУГИ) приехали целым народным оркестром, исполнили три русские пьесы из цикла, снабдив их подробным комментарием, подготовленным под руководством педагога по музыкальной литературе Т.В. Боровиковой. Юные участники фестиваля и их родители слушали друг друга с неослабевающим вниманием.

В заключение концерта дети посмотрели замечательный мультфильм, снятый режиссёром Ковалевской по «Детскому альбому» (материал предоставлен С.С. Егиазаровой).

Прекрасный музыкальный праздник подарили детям педагоги-теоретики музыкальных школ Люберецкого района!

Хочется верить, что приобщение к замечательной музыке П.И. Чайковского не пройдёт бесследно. Каждый такой фестиваль, а они проходят в Люберецком районе ежегодно, вносит свою лепту в музыкально-эстетическое воспитание детей, отвращает их от музыкальной пошлости и безвкусицы, делает чище, добрее.

Галина ФЁДОРОВА, заместитель директора по учебно-воспитательной работе ДМШ № 4

Есть ли чудеса в нашей жизни?

В Центральной детской библиотеке состоялся семинар для руководителей детских и школьных библиотек, методистов и социальных педагогов. На это мероприятие мы также пригласили ребят из класса журналистики гимназии № 20 и воспитанников из реабилитационного центра «Кентавр».

Тема семинара была интересной и волнующей как для юных, так и взрослых: «Есть ли чудеса в нашей жизни?»

На этот вопрос мы попросили высказать свои суждения известного журналиста, доктора философских наук и шефа-редактора журнала «Чудеса и приключения» Николая Николаевича Михайлова.

Речь шла о тайнах вселенной, об удивительных способностях и возможностях человека, о вещих снах и предчувствиях.

Николай Николаевич рассказал о странных и необъяснимых случаях, произошедших во время войны, о чудотворных иконах, о загадках зеркал, о явлениях лунатизма, о народных приметах, о детях-маугли, воспитанных зверями, и о многом другом. Огромное впечатление на всех произвели необыкновенные случаи спасения людей во время блокады Ленинграда.

Сколько тайн и чудес в макрокосме вселенной и микрокосме человеческой психики!

Но самое главное чудо, считает Николай Николаевич, – это жизнь человека. И мы должны понимать и ценить подаренное нам чудо жизни.

Тему удивительных возможностей человека продолжила Анна Васильевна Пургина на встрече с учащимися 5-х классов из гимназии № 20. Анна Васильевна – необычный и талантливый человек. В свои 89 лет она обладает замечательной памятью, прекрасно удерживает внимание аудитории. Еще в юности судьба свела ее с профессором математики В.И. Орловым, который написал книгу, посвященную устному счету. Он и научил ее приемам быстрого счета. Анна Васильевна стала учителем математики. Всем своим ученикам она передала это умение быстро считать. Прошло много лет. Анна Васильевна давно вышла на пенсию, но у нее осталось желание поделиться своими знаниями с подрастающим поколением.

С каким вниманием и удивлением слушали ее ребята! За несколько минут многие из них уже могли производить все математические действия с двузначными цифрами в уме. А с каким удовольствием они решали занимательные задачи, которых Анна Васильевна знает огромное множество.

А еще она увлекается рукоделием. Из ее рук выходят удивительной красоты коврики и половички. И этому рукоделию она научит всех желающих. А захотели этому обучиться не только девочки, но и сотрудники библиотеки.

Громкими аплодисментами наградили слушатели выступление Анны Васильевны Пургиной.

Музыка – это тоже великое чудо нашей жизни

В Центральной детской библиотеке состоялось открытие музыкальной гостиной, приуроченное к 170-летию со дня рождения великого русского композитора Петра Ильича Чайковского.

Первыми гостями «гостиной» стали школьники гимназии № 5. На встречу к ним пришли учащиеся музыкальной школы пос. Удельная и Малаховской детской школы искусств имени Л.И. Ковлера. Вместе с юными музыкантами были их учителя – Зоя Игоревна Мелкумова, Елена Михайловна Мелкумова и Евгеньевна Ковалёва Александра.

После вступительного слова преподавателя Малаховской школы искусств Александры Евгеньевны Ковалевой о творчестве композитора зазвучали пленительные звуки музыки. Первыми выступили самые маленькие исполнители. Запели скрипки в их детских руках, и затих зал. Затем пришёл черёд старших. Зачарованно слушали гости «Танец маленьких лебедей», фрагменты из «Пиковой дамы», «Евгения Онегина», «Детского альбома» П.И. Чайковского.

Звучали аплодисменты, и даже крики «Браво».

Директор библиотеки Антонина Владимировна Ганза вручила артистам благодарственные письма и подарки. А затем состоялось открытие новой выставки работ детей с ограниченными возможностями здоровья из реабилитационного центра «Кентавр» (Котельники) «Удивительные ручки», которую смогут посетить все желающие до 1 февраля 2011 года.

Конкурс «Читатель – 2010»

В начале декабря в Центральной детской библиотеке были подведены итоги конкурса «Читатель-2010» и объявлены победители.

Прекрасным подарком для них стала поездка в Московский областной Дворец искусств на праздник «Книжная страна – 2010», который организовала Московская областная государственная детская библиотека, при поддержке Министерства культуры Московской области.

Туда мы также пригласили детей-сирот из школы-интерната «Наш дом» и детей с ограниченными возможностями здоровья из реабилитационного центра «Кентавр».

Комитет по культуре при содействии администрации Люберецкого района предоставил детям прекрасный комфортабельный автобус, который и доставил всех на праздник. Гостей встречал губернаторский оркестр Московской области. Дети сразу погрузились в атмосферу грандиозного праздника.

Со своими пожеланиями и напутствиями к детям обратились заместитель министра Московской области Светлана Николаевна Горушкина и директор Московской Государственной областной детской библиотеки Ольга Павловна Кубышкина.

В завершение дети получили пригласительные билеты на кукольный спектакль и подарки.

Такие встречи продолжатся и в дальнейшем.

Скоро встреча Нового 2011 года и сотрудники библиотеки готовят новогоднюю программу. Все желающие смогут принять в ней участие!

Пресс-центр Центральной детской библиотеки

Приоритетные направления

ПРОФСОЮЗНАЯ ЖИЗНЬ

В нынешнем году исполнилось 105 лет со дня создания первых профсоюзов в России.

На протяжении всей своей более чем вековой истории в Отечестве нашем, преодолевая испытания революциями, войной, политические реформы, дефолты и шторма перестройки, профсоюзы стояли и ныне стоят на защите прав человека труда, и этим можно по праву гордиться.

И в реалиях XXI века деятельность профсоюзов не утратила своей актуальности, что подтвердил и состоявшийся на исходе ноября 2010 года очередной пленум Люберецкой городской организации профсоюза работников государственных учреждений и общественного обслуживания РФ.

В настоящее время этот горком профсоюза, объединяющий в своих рядах 2200 членов из 35 учреждений и организаций – один из самых активных в своей «отрасли» в Подмосковье.

С докладом, посвященным состоявшемуся в августе 2010 года VII съезду ЦК профсоюза работников госучреждений РФ, а также приоритетным направлениям работы Люберецкого горкома профсоюза работников госучреждений и общественного обслуживания РФ, выступила председатель этого горкома профсоюза А.В.Воробьева. Анна Васильевна познакомила участников пленума с программой действий по защите прав и законных интересов членов профсоюза на период с 2010 по 2015 годы.

Татьяна САВИНА
Фото Константина Кирюхина

«Мой город»

В Люберецком дворце детского (юношеского) творчества прошло подведение итогов исследовательских работ, представленных на краеведческую конференцию учащихся Люберецкого района, посвященную 85-летию Люберец «Мой город».

В конференции участвовало 16 школ. Дети подготовили 18 работ по следующим номинациям: «Летопись родного края», «Земляки», «Военная история», «Культурное наследие», «Этнография».

Победителем в номинации «Летопись родного края» стал девятиклассник **Никита Клюев** из школы № 53 (руководитель Г.А. Башкова, тема «Поселок Октябрьский, страницы прошлого и настоящего»).

В номинации «Земляки» **1 место** получила семиклассница **Елизавета Шамолюк** из гимназии № 43 (руководитель Р.А. Поддубная, тема «Наследник Великой Победы – Евгений Петрович Малюков»).

2 место – у Дарьи Ромашовой, ученицы 9 класса школы № 47 (руководитель В.В. Давиденко, тема «И.Н. Ровнов – бывший директор школы № 47, ветеран Великой Отечественной войны, участник 1-го Парада Победы».

3 место поделили десятиклассница **Анастасия Дятлова** из школы № 25 (руководитель Е.А. Миронова, тема «А.М. Черемухин – отец российского вертолетостроения») и **Ярослав Лобов** из объединения «Собеседник» МОУ ДОД ДДЮТ (руководитель А.С. Ионов, тема «История моего рода – история моей страны»).

В номинации «Военная история» **победителем** стала **Амаль Авезджанова** из 11 класса гимназии №18 (руководитель Г.И. Скляр, тема «И.В. Рыжиков – поэт-фронтовик»).

Сергей СОЛОВЬЕВ

15 лет на орбите

ОБРАЗОВАНИЕ

Что такое 15 лет в жизни образовательного учреждения? Много или мало? Что бы ни говорили, это уже история.

Ровно 15 лет назад в стенах легендарного Гагаринского лицея в Люберцах открылись двери новой частной школы, которая с легкой руки Вадима Григорьевича Мениса получила название «Орбита», что согласитесь, весьма символично. Ведь именно из стен Люберецкого ремесленного училища № 10 вышел первый космонавт планеты Земля – Юрий Алексеевич Гагарин. Директор тогда мечтал о преемственности поколений в стенах лицея, и школа была одним из сбывшихся его мечтаний.

В таких делах важно, кто возьмется за это дело, кто пойдет рядом с тобой. И, видимо, судьба благоволила этому проекту, поскольку просто сделала школе неоценимый подарок в лице ее директора, педагога с 30-летним стажем Натальи Николаевны Медведевой.

В школе работают настоящие единомышленники. Ежегодно все выпускники собираются в школе, чтобы сказать спасибо своим любимым учителям: О.К. Чубаровой, Т.И. Малышевой, В.А. Кузьминой, И.С. Бересневой. Как не отметить учителей начальной школы: Л.А. Болушкину, А.П. Новикову, Т.А. Лунину, которые каждую минуту всем своим сердцем готовы не только учить, но и согреть своих малышей. Именно благодаря такому коллективу в школе на протяжении всех 15 лет претворяется один из главных принципов педагогической философии: любить, а потом учить. Любить детей – это особый дар, которым Господь щедро одарил каждого учителя «Орбиты». Учить – это колоссальный труд, это необходимость отдавать свои знания каждую минуту, каждую секунду – без условий и объяснений.

«Орбите» – 15! Сколько пройдено, сколько пережито. Радость побед, муки разочарования и потерь… Было все. И сегодня «Орбита» – это то место, откуда исходит свет. А в нашей жизни их так мало, тех, кто несет нам свет! Хочется сказать всем сотрудникам школы такое простое и такое важное слово спасибо! За детские души, которые вы держите в нежных и крепких профессиональных руках, за ваш талант, которым вы так щедро делитесь с детьми!

Светлана ЗАХАРОВА

Учись Родину защищать!

«КРУГЛЫЙ СТОЛ»

В зале заседаний администрации прошел «круглый стол», который был посвящен подготовке молодежи к службе в армии. Участникам совещания предстояло ответить на злободневные вопросы: «Насколько готовы к службе наши новобранцы?», «Где, кто, когда и как должен готовить будущих воинов?», «Как вернуть былой престиж срочной службе?», «Что такое патриотизм?» и многие другие.

Люберецкий район был всегда лидером в Московской области по части службы в армии. Но даже в таком благополучном районе, как наш, есть проблемы, которые нужно решать всем вместе.

Д.А. Яковлев, заместитель начальника управления здравоохранения района, сообщил, что годными к службе в армии можно назвать около 70 процентов юношей призывного возраста. Остальные 30 процентов – либо временно не годны, либо не годны совсем. Он поддержал начинания С.Н. Долгова в деле привлечения молодежи к спорту, особенно к военно-спортивной подготовке.

С.Н. Долгов, председатель комитета по физкультуре, спорту и туризму отметил, что раньше Люберецкий район славился своими крепкими молодыми людьми, которых призывали служить в спецподразделения, в десантные войска. Но в последнее время ситуация «пошатнулась» – многих новобранцев «отклоняют» от службы по стоянию здоровья. В подготовке новобранцев многое зависит от всех нас, от всего общества в целом. Но особая роль принадлежит ветеранским организациям и стоит чаще вовлекать в процесс воспитания молодежи участников локальных войн.

М.Ю. Езерская, председатель комитата солдатских матерей отметила, что с января 2008 года, когда срочная служба составила один год, случаев неуставных отношений практически не стало. Ну, а когда они все же происходят, в часть выезжает делегация из района.

Теперь у родителей новобранцев появилась возможность сопровождать своих сыновей до части и знакомиться с условиями прохождения службы.

Еще одно нововведение – те военнослужащие, которые состоят в законном браке и имеют детей, могут обратиться с просьбой, чтобы место их службы было ближе к дому, например, в радиусе Московской области.

М.Г. Архипов, ветеран Афганских событий, считает, что защита Родины – это профессия. Он призвал собравшихся задуматься над тем, что мы можем противопоставить сегодня той негативной информации, которая сложилась вокруг службы в армии. Вспомнил, что раньше девчонка не стала бы даже встречаться с парнем, если он не служил в армии. Михаил Григорьевич призвал общественные организации и СМИ рассказывать о тех ребятах, которые с честью выполняли свой интернациональный долг.

А.И. Холодов, депутат Совета депутатов г. Люберцы, руководитель Люберецкого отделения РСМ, обвинил центральные СМИ в том, что они «выдергивают» только негативную информацию о службе в армии. Он рассказал, что РСМ провел слет по строевой и спортивной подготовке. Быть патриотом – это значит не просто любить Родину, но и быть готовым ее защищать. А служба в армии – это школа патриотизма, она закаляет, учит быть успешным, «конкурентоспособным» и в обычной жизни.

Ю.А. Орехов, председатель Совета ветеранов Люберецкого района, генерал-майор в отставке, рассказал о своей службе на космодроме Плесецк. Его путь от солдата до генерала занял 32 года службы. Докладчик посетовал, что у нас нет такого массового движения, как ГТО («Готов к труду и обороне»), ДОСААФ.

И.Г. Авраменко, заместитель председателя Совета ветеранов района, вспомнил, как раньше люди в военной форме ходили по школам, чтобы рассказать о службе в армии. Таким образом, прививалось уважение к военным и желание служить в армии. Выступающий вспомнил, что раньше в каждой школе был тир. Мальчишки учились разбирать и собирать карабин, стрелять. А в армии хотели служить не только мальчишки, но и девчонки.

С.Н. Долгов предложил создать молодежную программу, которая предусматривала бы семейные занятия военно-техническими видами спорта. Например, стрельба из охотничьего оружия привлекала одинаково юношей и их родителей. По мнению Долгова, допризывники должны заниматься всеми видами спорта.

Многие участники «круглого стола» высказали такую мысль, что необходимо вернуть в школы ветеранов нового поколения. Ребята должны иметь возможность послушать и задать вопросы участникам локальных войн, вчерашним солдатам срочной службы.

Подготовила Елена ВОЛКОВА

Каждому школьнику – физическую культуру

В АДМИНИСТРАЦИИ РАЙОНА

Программа развития физической культуры и спорта Люберецкого района до 2010 года была утверждена решением Совета депутатов района в июне 2006 года. Пришло время подводить итоги. Но спортивная жизнь многогранна, и занятия физической культурой и спортом не имеют возрастных границ, поэтому в повестку дня очередного заседания администрации района, которое 24 ноября прошло под председательством первого заместителя главы администрации района М.В. Тарханова, было вынесено приоритетное направление в работе комитета по физической культуре, спорту и туризму – детско-юношеское. С подробным докладом на эту тему выступил председатель спорткомитета С.Н. Долгов, с информационными сообщениями – руководители детско-юношеских спортивных школ района.

– «Люберецкий район всегда считался передовым в вопросах развития физической культуры и спорта, – подчеркнул Сергей Николаевич. – Тысячи воспитанников спортивных школ района получили путевку в большой спорт. Они с честью представляли наш район на российской и международной спортивных аренах. Среди них 4 олимпийских чемпиона, 17 чемпионов мира, 32 чемпиона Европы. Более 100 люберчан становились чемпионами СССР и России.

За период действия Программы сделано достаточно много. Решены организационные вопросы по созданию муниципальных образовательных учреждений дополнительного образования детей «Звезда» и КДЮСШ, оформлению в собственность земли и строений лагеря «Старт», получения кадастрового паспорта на стадион «Торпедо», лицензированию деятельности КДЮСШ и ДЮСШ по футболу «Звезда».

Наряду с положительными аспектами нашей работы, отметил С.Н. Долгов, существуют и проблемы. Несмотря на то, что общеобразовательные учреждения в рамках учебной программы обеспечение эффективность физкультурно-оздоровительной работы в общеобразовательных учреждениях недостаточная.

На основании анализа результатов выявлено, что более 40% учащихся Люберецкого района освобождены от занятий физкультурой по состоянию здоровья; 30% учащихся имеют неудовлетворительные оценки по этому предмету. Средний балл физической подготовленности учащихся – 2,36 балла.

Это обусловлено как объективными, так и субъективными причинами. «Главные из них, – подчеркнул докладчик, – несоответствие уровня материальной базы и инфраструктуры физической культуры стоящим задачам развития, отсутствие итогового экзамена по физическому воспитанию, отсутствие типовой учебной программы, нормативов и требований по физической культуре в дошкольных и общеобразовательных учреждениях.

Администрацией района, управлением образования и спортивным комитетом района проводится постоянная работа с целью улучшения ситуации. В настоящее время разработан проект программы «Спорт – альтернатива вредным привычкам на территории Люберцы» получены положительные рецензии из МГАФКа и Белгородского госуниверситета, управления здравоохранения. Специалистами комитета совместно с СДЮШОР по баскетболу и БК «Триумф» разработана Программа развития баскетбола в районе, направленная на привлечение учащейся молодежи. Надеемся в ближайшее время на позитивный результат», – сказал С.Н. Долгов.

С целью создания системы критериев и требований к физическому состоянию учащихся планируется разработать методические рекомендации физического воспитания детей. Особое внимание обратить на военно-прикладные виды спорта для допризывной молодежи.

Предполагается разработать показатели оценки деятельности физкультурно-оздоровительных и спортивных объектов, расположенных на базе школ и гимназий, а также провести анализ и разработать рекомендации по обеспечению полной загрузки спортивных залов и площадок.

Исторически сложилось так, что в районе за организацию физической культуры и спорта отвечают две структуры: управление образования и спорткомитет. Из-за этого было проблематично обеспечить полноценное участие сборных команд района в областных соревнованиях. «С этого года, – подчеркнул С.Н. Долгов, – мы объединили наши усилия с управлением образования. Но остаются нерешенными вопросы обеспечения спортшкол собственными учебно-тренировочными базами. Из 7-ми специализированных учебных заведений ее имеет только ДЮСШ управления образования».

«Красковская КДЮСШ, административное помещение – 15 кв.м.

КДЮСШ Люберецкого района, административное помещение – 57 кв.м.

СДЮШОР по баскетболу «Спартак» – в оперативном управлении у НОУ ДОД «Спартак» с 9.00 до 18.00; 789 кв.м.

ДЮСШ по футболу «Звезда» – на условиях безвозмездной аренды гарнизонного стадиона. С этого года действует договор аренды стадиона «Искра».

СДЮШОР по греко-римской борьбе – в оперативном управлении у НОУ ДОД «Спартак» с 9.00 до 18.00; 150 кв.м.

СДЮШОР по тяжелой атлетике – в оперативном управлении ДК Люберецкого района с 9.00 до 18.00; 300 кв.м.

К тому же не выделяются средства на ремонт и эксплуатационные расходы учреждениям спорта, о чем говорили и руководители детско-юношеских спортивных школ при обсуждении доклада. Как следствие – фактически прекратилось снабжение спортивных организаций спортивным имуществом, инвентарем, оборудованием, специальной техникой и аппаратурой.

«Мы считаем, – сказал в заключение С.Н. Долгов, – нашей основной задачей сделать доступной физическую культуру и спорт для каждого жителя Люберецкого района и приблизить места занятий спортом к месту жительства. Чтобы максимально привлечь к занятиям спорта подрастающее поколение, необходимо приступить к реализации программы «Развитие физической культуры и спорта в Люберецком районе на 2011-2013 гг.», где предусмотрены модернизация и строительство новых спортивных объектов с учетом приоритетов, а также ремонт имеющихся».

Действительно, как поется в известной песне: «Трус не играет в хоккей!» И все-таки очень обнадеживает, что обсуждение на районном уровне вопроса о физическом воспитании школьников и развитии детско-юношеского спорта станет еще одной отправной точкой в кардинальном – или постепенном? – решении озвученных проблем.

Татьяна КАБАНОВА
Фото Константина Кирюхина

ДЮСШ: успехи и проблемы

В Люберецком районе работает 7 образовательных учреждений физкультурно-спортивной направленности.

В их числе – одна из старейших спортивных школ Московской области – ДЮСШ управления образования, которой почти 55 лет. Сегодня в ней занимается 614 человек. В 2009-2010 г.г. были подготовлены 3 мастера спорта России. По результатам первенства России по художественной гимнастике Екатерина Войтик зачислена в состав сборной команды страны для подготовки к Олимпийским играм. Спортсмены школы более 50 раз становились победителями и призёрами областных и всероссийских соревнований.

Проблемным вопросом для школы является состояние легкоатлетического стадиона, на котором проводятся все районные соревнования по лёгкой атлетике. Здесь срочно требуется реконструкция беговой дорожки.

Одной из самых молодых спортивных школ в районе, но самой разноплановой является Красковская КДЮСШ. На сегодняшний день в школе работают 7 отделений (волейбол, футбол, тхэквондо, каратэ, фигурное катание, регбол). Школой проводится достаточно много спортивно-массовых мероприятий. Наиболее высоких спортивных достижений добилось отделение тхэквондо (тренер Юрий Першин). На высоком уровне выступают спортсмены отделения каратэ-до.

Находится в стадии реорганизации ДЮСШ по футболу «Звезда». В прошлом году результаты в школе несколько снизились, но на то есть объективные причины. Директор школы В.Н. Товкач проводит большую работу по совершенствованию спортивной базы. Оборудуются более комфортабельные раздевалки. Проводится ремонт основного и запасных полей. Единственное поле в районе с искусственным покрытием введено в эксплуатацию в 2008 году. На следующий год планируется «постелить» ещё одно искусственное покрытие.

По праву одной из лучших спортивных школ МО является СДЮШОР по баскетболу «Спартак» (Н.И. Сидоров). На первенстве Московской области 4 команды юношей и 2 команды девушек стали победителями. В клубном зачете команда СДЮШОР завоевала 1 место. В этом сезоне учащиеся школы также продолжают выступать на высоком уровне.

Впервые за 15 лет своего существования стала самостоятельным юридическим лицом КДЮСШ Люберецкого района (Л.В. Горохова). Здесь занимается 606 учащихся по 5 видам спорта, работают 28 высококвалифицированных тренеров, 27,5 процента из которых имеют высшую категорию. Воспитанники школы в прошлом году стали призерами мира, чемпионами и призерами Европы, России и Московской области.

Учащиеся и тренеры школы принимают активное участие в показательных выступлениях на спортивных праздниках, фестивалях и других массовых мероприятиях.

На территории Люберецкого района работают 2 специализированные спортивные школы комитета по ФКиС Московской области по т/атлетике (Ю.Д. Шилкин) и греко-римской борьбе (В.Н. Воронин). Несмотря на ведомственную принадлежность, их руководители тесно взаимодействуют с администрацией района и спорткомитетом. Результат работы: 5 мастеров спорта, чемпион России, более 20 чемпионов области и проведение всероссийских соревнований и соревнований на первенство района.

При этом спортивные победы рождаются в нелегких условиях, так как из-за недостатка собственной спортивной базы специализированные спортивные школы свои учебно-тренировочные занятия проводят в общеобразовательных школах. Председатель спорткомитета С.Н. Долгов выразил глубокую признательность директорам этих образовательных учреждений за предоставление возможности проведения тренировок и соревнований.

Татьяна АЛЕКСАНДРОВА

И мастерство, и вдохновенье

Татьяна Ивановна ТРОПИНА – произносишь это имя, и на душе становится светло и радостно, словно яркий солнечный лучик заглянул в твое окно среди хмурой, неприветливой зимы…

ПОЗДРАВЛЯЕМ!

Мало найдется среди наших земляков тех, кто не слышал бы добрых, уважительных отзывов о Т.И. Тропиной как о высококвалифицированном специалисте, неутомимом и деятельном подвижнике в деле сохранения и преумножения лучших культурных традиций Отечества нашего, о замечательном, щедрой души человеке. Кому не довелось бы восхищаться блистательными выступлениями юных воспитанников Люберецкой детской хореографической школы, руководителем которой Т.И. Тропина является со дня ее основания, а также Образцового детского хореографического ансамбля «Карусель» и Народного хореографического ансамбля «Россия», в которых заняты учащиеся и выпускники этой прославленной школы.

На нынешней неделе Татьяна Ивановна отметила свой юбилейный день рождения. Немало поздравлений и добрых пожеланий поступило в ее адрес. Вот и сегодня на страницах нашей газеты о заслуженном работнике культуры РФ, Отличнике народного просвещения, Почетном гражданине города Люберцы Т.И. Тропиной и о ее прекрасном детище – Люберецкой детской хореографической школе говорят уважаемые, известные не только в нашем районе, но и далеко за его пределами люди.

Т.И. Тропина и учащиеся Люберецкой детской хореографической школы на закладке первого камня в фундамент нового здания хореографической школы. 2007 г.

Андрей Андреевич КЛИМОВ, лауреат Государственной премии СССР, народный артист РФ, почетный профессор Московского государственного университета культуры и искусств:

– Люберецкая детская хореографическая школа создана во многом благодаря энергии, фанатизму в лучшем смысле этого слова, любви к русскому народному танцу ее директора Т.И. Тропиной, подвижничеству всей трудовой династии Тропиных. Яркий, самобытный почерк хореографических постановок этой школы всегда привлекает внимание профессионалов, доставляет удовольствие зрителям.

Я искренне радуюсь творческим успехам педагогов школы и ее учащихся, правильному пониманию роли хореографии, народного танца в воспитании подрастающего поколения – будущего России. Сердечное спасибо коллективу школы за мастерство и вдохновенье, за любовь и преданность русскому народному танцу. Право, пример, достойный подражания повсеместно в Отечестве нашем!

Сергей Николаевич АНТОНОВ, председатель Совета депутатов города Люберцы:

– Совет депутатов города Люберцы тепло и сердечно поздравляет Т.И. Тропину с прекрасным юбилеем! Имя Татьяны Тропиной хорошо известно не только в Люберецком районе, но и в Московской области. Вместе с воспитанниками Люберецкой детской хореографической школы она достойно представляет русскую культуру за рубежом. Танцевальные коллективы, созданные на базе этой школы, многократно становились победителями и лауреатами Международных конкурсов хореографического искусства.

Почти полмира рукоплескало искусству юных люберецких танцоров под руководством Т.И. Тропиной! Отрадно отметить, что ни один большой праздник, проводимый на земле люберецкой, не обходится без участия юных мастеров танца из Люберецкой хореографической.

Выступления этих коллективов всегда красочны и ярки. Тысячи выпускников, закончивших школу за 17 лет ее существования, благодарны Т.И. Тропиной за привитие им любви к народному танцу; многие из них стали ее последователями.

Депутаты Совета депутатов города Люберцы выражают искреннюю благодарность Т.И. Тропиной за труды и усердие во славу русской культуры и желают Татьяне Ивановне доброго здоровья, неиссякаемой творческой энергии, такой же преданной любви к народному танцу на долгие годы!

Юрий Васильевич ГРИГОРЬЕВ, заместитель руководителя администрации Люберецкого района:

– Не будет преувеличением сказать, что Т.И. Тропина – гордость и слава нашего района. Благодаря созданию Люберецкой хореографической школы и кропотливому, поистине титаническому труду Татьяны Ивановны и ее сподвижников тысячи детей и подростков приобщаются к прекрасному искусству танца. Этим детям некогда совершать какие-либо правонарушения: они заняты замечательным делом и любят свою школу преданно и нежно. Увлеченность танцем, интерес к культуре народов мира и самобытной культуре родной страны передается им «по наследству» от Т.И. Тропиной и ее коллег по школе на всю жизнь.

Искренне желаю Татьяне Ивановне – красивой, стройной, замечательной женщине и всей трудовой династии Тропиных новых творческих успехов, крепкого здоровья, счастья и всего самого доброго!

Алла Леонидовна КАРПЕНКО, директор Центральной библиотеки имени С.А. Есенина, заслуженный работник культуры РФ:

– В канун юбилея Т.И. Тропиной мне вспомнились строки из стихотворения известного люберецкого поэта И.В. Рыжикова:

…Со мной и радости, и боли –
– Все, чем я жил и где я рос.
И первый сноп в родимом поле,
И по стерне – последний воз,
И близкий гром весенней ранью,
И поздний бой. Но надо всем –
То горделивое сознанье,
Что я свой хлеб недаром ем!

Татьяна Ивановна – счастливый человек: она по праву может испытывать «горделивое сознанье», что честно отрабатывает свой хлеб.

Сколько же ребятишек прошли в нашем родном районе через Люберецкую детскую хореографическую школу! Выросли одни ее воспитанники, на их смену пришли другие: переступив порог школы, тоже окунулись в удивительный и прекрасный мир танца и музыки.

Т.И. Тропина – и наш уважаемый профсоюзный лидер: много лет подряд коллеги по творческому «цеху» именно ее избирают председателем горкома профсоюза работников культуры Люберецкого района. Благодаря этой изящной, грациозной женщине у нас есть надежное плечо, на которое можно опереться.

Хотелось бы пожелать Татьяне Ивановне, ее родителям, всей дружной и талантливой трудовой династии Тропиных отличного здоровья, исполнения задумок и желаний, одно из самых главных из которых мы знаем: надеемся, что следующий юбилей Т.И. Тропиной мы встретим в новом здании Люберецкой детской хореографической школы!

Эмма Витальевна БОРИСОВА, заместитель главного редактора газеты «Люберецкая панорама», член Союза журналистов России:

– В Люберецкой культуре есть ряд знаковых имен. Имя заслуженного работника культуры России Татьяны Ивановны Тропиной – одно из них. Разносторонняя творческая личность, яркий, искренний человек, который стоит на страже русского народного танца и танцев народов мира. Всегда говорила и буду говорить, что Татьяна Ивановна для Люберецкого района, как Майя Плисецкая – для Большого театра!

Вместе с вами, Татьяна Ивановна, верю, что сбудется Ваша самая заветная мечта, и в Люберцах появятся достойное здание хореографической школы и достойная сцена для Ваших танцевальных шедевров. Пусть никогда не зарастает тропа в Вашу школу для юных талантов и пусть у Вас хватит сил воспитать еще не одно поколение молодых людей, жизнь которых озарена высоким искусством хореографии.

От коллектива «Люберецкой панорамы» – наши искренние поздравления с юбилеем! Мы гордимся Вами!

Подготовила Татьяна САВИНА
Фото Николая Токарева

Подготовка к ЕГЭ по ОБЩЕСТВОЗНАНИЮ и поступлению в ведущие ВУЗы г. Москвы. Тел. 926-149-58-09

Ресторан "АТАМАН"

Приглашает Вас отведать блюда казачьей кухни, рыбу северных якутских рек, настоящего сала и самогона.

Для проведения торжеств рады предложить вам 4 зала в разных стилях.

Проводим шоу-программы: живая музыка, восточные танцы и кальян.

НАШ АДРЕС: г. Люберцы, Октябрьский пр-т, д.5

Заказ столиков по телефону

8 (495) 565-44-37

Открыта лавка сувенирной продукции и подарков

Ф.СП-1

АБОНЕМЕНТ на газету **00480** (индекс издания)

Газета «ЛЮБЕРЕЦКАЯ ПАНОРАМА» (наименование издания) Количество комплектов

на 2011 год по месяцам:

1	2	3	4	5	6	7	8	9	10	11	12
X	X	X	X	X	X						

Куда (почтовый индекс) (адрес)

Кому: (фамилия, инициалы)

Доставочная карточка на газету **00480** (индекс издания)

ПВ | место | литер

Газета «ЛЮБЕРЕЦКАЯ ПАНОРАМА» (наименование издания)

Стоимость	подписки	343 руб. 56 коп.	Количество комплектов	
	переадресовки	____ руб. ____ коп.		

на 2011 год по месяцам:

1	2	3	4	5	6	7	8	9	10	11	12
X	X	X	X	X	X						

Куда (почтовый индекс) (адрес)

Кому: (фамилия, инициалы)

Подпишись на «ЛП»и выиграй телевизор!

Продолжается подписка на “Люберецкую панораму” на 1 полугодие 2011 года. По традиции, в декабре редакция разыграет среди подписчиков новенький ЖК-телевизор. Для участия в лотереи вам необходимо зарегистрировать в редакции свой абонемент. Пришлите по почте или принесите копию абонемента, указав на нем свой контактный телефон. Спешите на почту! **Наш подписной индекс 00480. Стоимость – 343 руб. 56 коп. Подробнее на нашем сайте www.lubpan.ru.**

Кто сказал, что точных прогнозов не бывает?

На правах рекламы

Стабильная работа в международной компании Вчера. Сегодня. Завтра.

Крупнейшая международная сеть розничной торговли приглашает сотрудников:

- Мясник • Кассиры • Сотрудник группы безопасности
- Продавец в отдел колбаса • Продавец в отдел рыба
- Продавец-консультант в отдел электро/медиа
- Сотрудники торгового зала (дневная, ночная смены)
- Приемщик товара • Маркировщик

Новорязанское шоссе, д. 5; тел.: 995-75-53 доб. 2353

Требования: среднее специальное или специальное образование, гражданство РФ

гипермаркет ваших возможностей real

Member of METRO Group

Извещение о проведении конкурса

Муниципальное унитарное предприятие Люберецкого района Московской области «Люберецкая электросеть» объявляет открытый конкурс на право заключения договора аренды электросетевого имущества Люберецкого муниципального района.

Организатор конкурса: Муниципальное унитарное предприятие Люберецкого района Московской области «Люберецкая электросеть», почтовый адрес: 140072, Московская область, Люберецкий район, поселок Томилино, ул. Лермонтова, д. 6., адрес электронной почты: elektroset10@mail.ru. Контактные лица: Ртищева Марина Сергеевна, Гаранина Ольга Сергеевна. Тел/факс: 8 (495) 557-53-27, 8 (495) 557-56-74.

Лот № 1

Место расположения, описание и технические характеристики муниципального имущества, права на которое передаются по договору аренды:

Электросетевое имущество – здания трансформаторных подстанций Люберецкого муниципального района Московской области.

Состав объекта аренды. Полный перечень, характеристики, место расположения электросетевого имущества указаны в Приложении № 1 к Лоту № 1 конкурсной документации.

Недвижимое имущество оснащено оборудованием, кабельными и воздушными линиями, находящимися в собственности Люберецкого муниципального района.

Победитель конкурса использует оборудование, кабельные и воздушные линии на праве аренды с обязательным заключением отдельного договора аренды на сумму 12 874 583,52 рублей (двенадцать миллионов восемьсот семьдесят четыре тысячи пятьсот восемьдесят три рубля пятьдесят две копейки), в том числе НДС 1 963 919,52 рублей за 1 год (12 месяцев) аренды.

Целевое назначение муниципального имущества, права на которое передаются по договору аренды: оказание услуг по передаче электрической энергии в комплексе организационно и технологически связанных действий, в том числе по оперативно-технологическому управлению, обеспечивающих передачу электрической энергии через технические устройства электрических сетей в соответствии с требованиями технических регламентов потребителям, и технологическому присоединению энергопринимающих устройств заявителей к электрическим сетям в границах Люберецкого муниципального района Московской области.

Начальная (минимальная) цена договора: начальный размер арендной платы составляет 22 992 699 рублей (двадцать два миллиона девятьсот девяносто две тысячи шестьсот девяносто девять рублей), в том числе НДС 3 507 360,86 рублей за 1 год (12 месяцев) аренды.

Срок действия договора: 5 лет с 01 июня 2011 года по 31 мая 2016 года включительно.

Требование о внесении задатка, размер задатка: устанавливается требование о внесении задатка в размере 30 000 000 рублей (тридцать миллионов рублей).

Лот № 2

Место расположения, описание и технические характеристики муниципального имущества, права на которое передаются по договору аренды:

Электросетевое имущество – здания трансформаторных подстанций Люберецкого муниципального района Московской области.

Состав объекта аренды. Полный перечень, характеристики, место расположения электросетевого имущества указаны в Приложении № 1 к Лоту № 2 конкурсной документации.

Недвижимое имущество оснащено оборудованием, кабельными и воздушными линиями, находящимися в собственности Люберецкого муниципального района.

Победитель конкурса использует оборудование, кабельные и воздушные линии на праве аренды с обязательным заключением отдельного договора аренды на сумму 6 413 366,08 рублей (шесть миллионов четыреста тринадцать тысяч триста шестьдесят шесть рублей восемь копеек), в том числе НДС 978 310,08 рублей за 11 месяцев аренды.

Целевое назначение муниципального имущества, права на которое передаются по договору аренды: оказание услуг по передаче электрической энергии в комплексе организационно и технологически связанных действий, в том числе по оперативно-технологическому управлению, обеспечивающих передачу электрической энергии через технические устройства электрических сетей в соответствии с требованиями технических регламентов потребителям, и технологическому присоединению энергопринимающих устройств заявителей к электрическим сетям в границах Люберецкого муниципального района Московской области.

Начальная (минимальная) цена договора: начальный размер арендной платы составляет 4 720 870,92 рублей (четыре миллиона семьсот двадцать тысяч восемьсот семьдесят рублей девяносто две копейки), в том числе НДС 720 132,85 рублей за 11 месяцев аренды.

Срок действия договора: 11 месяцев с 01 июня 2011 года по 30 апреля 2012 года включительно.

Требование о внесении задатка, размер задатка: устанавливается требование о внесении задатка в размере 10 000 000 рублей (десять миллионов рублей).

Срок, место и порядок предоставления конкурсной документации: конкурсная документация в бумажном виде предоставляется по рабочим дням с 9-00 ч. до 15-00 ч. в срок со следующего дня после размещения на официальном сайте www.lubreg.ru 16 декабря 2010 года и опубликования в официальном печатном издании извещения о проведении конкурса до 04 февраля 2011 года включительно по адресу: 140072, Московская область, Люберецкий район, поселок Томилино, ул. Лермонтова, д. 6.

Конкурсная документация в бумажном виде предоставляется на основании поданного в письменной форме заявления любого заинтересованного лица в течение двух рабочих дней с даты получения соответствующего заявления.

Конкурсная документация в электронном виде предоставляется на основании поданного в форме электронного документа заявления любого заинтересованного лица в течение двух рабочих дней с даты получения соответствующего заявления.

Электронный адрес сайта в сети Интернет, на котором размещена конкурсная документация: конкурсная документация доступна для ознакомления на официальном сайте www.lubreg.ru в сети «Интернет».

Место, дата и время вскрытия конвертов с заявками на участие в конкурсе и открытия доступа к поданным в форме электронных документов заявкам на участие в конкурсе: по адресу: 140072, Московская область, Люберецкий район, поселок Томилино, ул. Лермонтова, д. 6, 07 февраля 2011 года в 10-00 ч. по московскому времени.

Место и дата рассмотрения заявок на участие в конкурсе: по адресу: 140072, Московская область, Люберецкий район, поселок Томилино, ул. Лермонтова, д. 6, 07 февраля 2011 года.

Место и дата подведения итогов конкурса: по адресу: 140072, Московская область, Люберецкий район, поселок Томилино, ул. Лермонтова, д. 6, 07 февраля 2011 года.

Срок, в течение которого организатор конкурса вправе отказаться от проведения конкурса: организатор конкурса вправе отказаться от проведения конкурса не позднее, чем за тридцать дней до даты окончания срока подачи заявок на участие в конкурсе.

Председатель конкурсной комиссии –
Директор МУП «Люберецкая электросеть» А.И. Зубков

Извещение об отмене открытого аукциона

Муниципальный заказчик: Администрация г.п. Октябрьский Люберецкого муниципального района МО.

Место нахождения: 140060, МО, Люберецкий район, п. Октябрьский, ул. Ленина, д.39

Адрес электронной почты: oktposlr@minfinnmo.mosobl.ru

Номер контактного телефона: (495) 558-01-63

Сообщает об отмене проведения открытого аукциона № 3 «Оказание услуг по дополнительной охране зданий органов местного самоуправления г.п. Октябрьский» в отношении Лотов №№ 1,2.

ПЕЧАТНЫЙ САЛОН НаКаждыйДень
Цифровое оборудование нового поколения!
тиражирование на РИЗОГРАФЕ
• ВИЗИТКИ • ЛИСТОВКИ • БУКЛЕТЫ • ПЛАКАТЫ • НАКЛЕЙКИ • БАНЕРЫ
ВЫСОКОЕ КАЧЕСТВО РАЗУМНЫЕ ЦЕНЫ
г. Люберцы, ул. Смирновская, 16/179 (за магазином «Эфир»)
www.nakad.ru 228-75-03

ЛЮБЕРЕЦКОЕ СОЦИАЛЬНОЕ ТАКСИ
приглашает на работу
водителей с личным автотранспортом.
Тел. 506-37-61

СЕМЕНОВ Александр Геннадьевич
Тел.: 8(49646)7-71-89
моб. 8-916-574-63-16
независимая экспертиза
140100, МО, г. Раменское ул. Чугунова, д. 40
e-mail: serglo_sem1979@mail.ru
Определение ущерба после ДТП
Оценка автотранспорта, недвижимости, бизнеса
выезд эксперта

ЗАКАЗ ПРОИЗВОДСТВО МОНТАЖ
www.econat.ru
ЛЕГКИЙ СТИЛЬНЫЙ СОВРЕМЕННЫЙ ПОТОЛОК
Эко Нат
НАТЯЖНЫЕ ПОТОЛКИ
Тел. 225-33-37
Комплектующие "под гарпун"
Тел. 514-52-70
РОССИЯ ФРАНЦИЯ ГЕРМАНИЯ (бесшовные) ФОТОПЕЧАТЬ

УСЛУГИ

От производителя: новые подушки для софы, «малютки», ортопедические матрасы. Доставка.
Тел. 517-32-86

ЗАМКИ. Замена, установка в металлические двери. Телефон: 521-09-18
Телефон для срочных работ: 8-916-388-36-60

Квартирные, дачные переезды: Газель, Бычок. Грузчики. Пианино, вывоз ненужной мебели. Мужская помощь. Стройотходы.
Тел. 8-901-518-44-33
8-916-173-99-33

Ремонт мягкой мебели: перетяжка, замена наполнителя (софы, диваны, кресла, матрацы и др.). Тел. 8-916-541-43-80, Сергей, 8-916-346-99-47, Владимир

Установка и замена сантехнического оборудования. Быстро и качественно.
Тел. 8-903-51-67-069,
Сергей, 8-965-218-38-04, Владимир

Домашний мастер, работы любой сложности, в т.ч. сантехнические, электрика, сборка, разборка мебели, установка. Отделка балконов. Качественно и быстро. Тел. 8-926-065-80-06, Иван

Автопереезды, грузчики! Сборка, упаковка мебели. Вывоз ненужных вещей. (495) 744-71-15, Никита

Ремонт квартир и офисов.
Гарантия. Качество. Недорого.
Тел. 8-926-198-23-94

Ремонт квартир. Все виды работ.
Быстро. Качественно. Недорого.
Тел. 8-925-061-54-58, Ирина

Бригада выполнит ремонт квартир и офисов. Быстро и качественно. Тел. 8-903-51-67-069, Сергей, 8-965-218-38-04, Владимир

Ремонт, сборка, переделка мебели. Замена механизмов. Изготовление стеллажей. Ламинат. Бытовой ремонт. Другие работы. Мастер. Без выходных. Тел. 8-905-726-00-00

Агентство „Любомир"
НЯНЯ
домработница
сиделка
гувернантка
(925) 0042-042

ПРОДАЮ

Продаю системный блок б\у, отличное состояние. 5000 руб. HP dx6120 MT \ES725ES\ P43GHz\800 1.5GB RAM.HDD 80GB, DVD\CD-RW. Тел.8-905-537-21-09

ОБУЧЕНИЕ

В Малаховке по адресу: ул. Южная, д. 1, ком. 15 с 15.00 по воскресеньям проходит обучение основам Ислама и чтению Корана. Приглашаются все желающие. Информация по тел. 8-901-522-38-94.

Пропала собака!

Песик убежал в Люберцах недалеко от Наташинских прудов, рванул через парк, добежал до платформы Ухтомская, потом до платформы Косино. Дальше его след пропал. Он мог остаться в этом районе или вернуться назад, а мог пойти дальше в Кожухово или Жулебино, а может быть, если смог перейти через МКАД, ушел в Москву в район Выхино и дальше. Остается только гадать. Но вдруг кто-то сжалился, забрал собаку к себе домой и не знает как найти прежних хозяев. На нем не было бейджа с телефоном хозяйки, но пес чипирован.

Вот его приметы: кобель - метис, кастрирован, окрас БЕЛЫЙ, розоватый нос с «веснушками», рост около 45 см, телосложение стройное, шерсть средней длины, негустая, на пузике совсем редкая. Когда сбежал, был одет в черный свитер, на нем был красный ошейник и длинный зеленый поводок (возможно он его перегрыз).

Контакты: 8-910-444-59-42, ЛАРИСА, 8-916-425-55-25, ВАЛЕРА. Сайт приюта (каталог собак) save-animals.ru

Потерялась собака (кобель), окрас черный, уши длинные висячие, хвост купирован, откликается на кличку «Кузя». К ошейнику прикреплен голубой брелок в виде кости с именем и телефоном. Видевших или нашедших просьба позвонить.

Вознаграждение гарантируется.
Тел. 8-903-230-51-28

Подарок как зеркало...

От души и продуманно

Новый год – наш любимый праздник. И, пожалуй, самая приятная пора – подготовка к нему. Предпраздничная суета, украшение квартиры и... покупка подарков. Волнующие хлопоты! А знаете ли вы, что дарить подарки не так уж и просто? Это своеобразное искусство, своего рода проверка нашего вкуса, такта и – даже – воспитания. Здесь свои правила хорошего тона. Мерилом ценности подарка являются – нет, не его дороговизна! – любовь, уважение, желание доставить радость. Вспомните рассказ О. Генри «Дары волхвов» о двух влюбленных. Их желание сделать приятное друг другу на Рождество так велико, что каждый из них продает свое единственное сокровище... Чтобы на эти деньги купить подарок...

На Востоке вообще подарки рассматривают как важную часть общения. Китайцы, например, даже вывели философскую формулу: подарок – ничто, главное – мысль о человеке. А у нас ведь как зачастую бывает: чтобы не показаться невежливым, мы бежим в последний момент в магазин за покупкой сувенира или даже поручаем кому-нибудь быстренько купить что-либо на определенную сумму. Всё. Мы выполнили свой долг – сделали подарок. А то, что потом человек не знает, что с ним делать, или запихнёт в дальний угол за ненадобностью, это уже нас не волнует.

Правильно говорят на Востоке, что дарить – значит общаться. Потому что подарок нельзя рассматривать ни как обременительную обязанность, ни как свидетельство состоятельности дарящего и якобы его щедрости (так хочется похвастаться перед всем миром!). Суть такого общения состоит в том, что, делая подарок, человек сам должен порадоваться тому, что приносит радость другому.

Помните, дорогие мои: подарок как зеркало, в котором можно увидеть наши недостатки и достоинства – легкомыслие и расточительность, тщеславие и скаредность, ум и юмор, отсутствие вкуса, фантазию, бескорыстие...

С особым смыслом

В некоторых странах особое значение придают подаркам, несущим определенный смысл и связанным с началом нового этапа в жизни.

Например, Восток, который, как известно, дело тонкое. В Китае обязательно дарят, вдобавок к сувенирам и одежде, новогодние блюда из птицы, пирожные, фрукты, сладости, упакованные в лакированные коробочки. И это не просто так – подношения имеют особый смысл. Жареные куры, утки и сладости означают пожелания изобилия. Принято дарить и вино, но с условием – бутылок должно быть не меньше четырех, что означает «мир и спокойствие для четырех сторон света».

Проще простого решается проблема с подарками в Мексике. Там дарят определенный цветок – паунсетию (его ещё называют «рождественская звезда»). Необычный праздничный облик цветку придают ярко-красные прицветики у маленьких цветков – это то, что надо к новогоднему торжеству.

Греки неизменно соблюдают такой обычай: собираясь на семейный праздник или дружескую вечеринку, они не забудут захватить вместе с сувенирами... обросший мхом камень. Да-да, такова традиция. Камень нужно бросить у порога и сказать: «Пусть богатства хозяев будут так же тяжелы, как этот камень».

Во многих европейских странах за месяц до Рождества и Нового года принято дарить предрождественские календарики – чтобы скоротать дни ожидания праздника.

Пусть сердце отзовется теплом

Ну а у нас всё зависит, как я уже говорила, от фантазии, выдумки, желания сделать приятное и от имеющихся возможностей. Главное – чтобы подарок принес радость и соблюдались основные правила этикета.

Если в общих чертах, то, по правилам, женщинам не рекомендуется дарить дешевые духи, бижутерию, наборы мыла, помаду, колготки, сковородки, чашки. Мужчинам не стоит дарить носки, носовые платки, нижнее бельё, запонки, цветы. Дети будут расстроены, если им подарят то, чем обязаны обеспечить и без всяких праздников: одежду, школьные принадлежности (пенал, ручки, тетради), умную книжку типа «Трудности русского языка». А ещё – сувениры, которые служат только украшением на полке. Действительно, какая в этом во всем радость?!

Человеку, что-нибудь коллекционирующему, доставит радость любая вещица, дополняющая его коллекцию.

«Традиционные» подарки – книги и альбомы, записные книжки в красивых переплетах, парфюм или бритвенные принадлежности – подойдут мужчинам – вашим хорошим знакомым или коллегам.

Разные аксессуары в едином стиле (записная книжка, футляр для очков, зеркальце), а также изящные заколки, оригинальные браслеты и бижутерию уместно дарить молодым девушкам – подругам, знакомым, коллегам.

Духи – желанный подарок, когда вы абсолютно уверены, что именно эта марка нравится вашей подруге, жене, маме, дочери.

Так что – думайте заранее, что подарить от всей души близким людям и друзьям, чтобы ваше праздничное настроение передалось им.

Изречение «Подарок – ничто, главное – мысль о человеке» очень даже верно. Поэтому советую придумать что-нибудь душевное – чтобы чувствовались ваши любовь и уважение к тому, кому вы хотите сделать приятное в Новый год и Рождество. И, я уверена, сердце вашего друга (коллеги, родного и близкого человека) отзовется теплом: приятно, что о тебе думают, тебя не забыли.

«Кухонная» Империя Косметики

ЭФФЕКТИВНО И НЕДОРОГО

Скоро, скоро новогодние праздники и рождественские каникулы. Нам, женщинам – молодым и не очень, – хочется выглядеть обаятельными и привлекательными. Чего же проще! Вокруг столько косметических средств, покупайте и пользуйтесь. Если, конечно, позволяет ваш домашний бюджет. Но дорогостоящие «рецепты красоты» многим не по карману, поэтому я хочу рассказать о тех из них, что не связаны с большими расходами.

В рекламе по ТВ нам все уши прожужжали про кремы с липосомами, энзимами, киратидами, липидами. Однако им вполне найдется замена… на кухне. Для красоты и молодости главное не название и цена, а ежедневный уход за собой. Я не призываю жмотничать, отказывать себе во всем, я – за проверенные рецепты, которые ничуть не хуже того, что создается сейчас в Империи Косметики. Воспользуйтесь нашими советами, они просты, но позволят вам быть ухоженной и помолодевшей.

Если лимонный сок смешать пополам с растительным маслом и постоянно смазывать этой смесью *жесткую кожу на локтях,* она станет мягкой и гладкой.

Крем-маску, не хуже, чем с липосомами, доставляющими биологически активные и увлажняющие вещества, вполне можно приготовить самим. Эффективность и подобное действие гарантируется. Смесь такова: чайная ложка меда, чайная ложка растительного масла, столько же сока лимона и один желток. Крем наложить на кожу лица и шеи на 15-20 минут, смыть прохладной водой.

Яблоки! Это чудо-фрукты. Недаром в народе говорят: съедая каждый день по яблоку, мы продлеваем молодость. Мало кто знает, что и в косметике они – не на последнем месте. Судите сами, какая от них польза: осветляют пигментные пятна, повышают упругость и эластичность кожи.

Советы, включающие в себя использование яблок, просты. Чтобы быстро освежить вялую кожу, надо помассировать лицо и шею ломтиком свежего яблока. Мазь из протертых яблок и сливочного масла – отличное средство для заживления трещин на губах, ран и царапин. Маска из протертых яблок, наложенная на 15-20 минут на лицо, смазанное растительным маслом, витаминизирует и питает любую кожу.

Идеальная процедура для работающих женщин, потому что занимает очень мало времени, – протирать по утрам кожу лица и шеи *соком винограда,* надкусив зубами кожицу 2-3 ягод. 15-20 минут можно заниматься утренними делами, затем только надо не забыть умыться холодной водой. Все. Процедура окончена, кожа в результате – ну просто атласная.

Не уходите с кухни – вы еще не приготовили *«салат красоты».* Его надо постараться есть на завтрак в течение месяца. Почему, «постараться»? Потому что это не очень-то и вкусно. Но зато как полезно! На ночь залить водой овсяные хлопья (5 ложек овсянки, 5 ложек кипяченой холодной воды). Утром добавить ложку молока, ложку меда (хорошо бы еще 2-3 грецких ореха). Съедать медленно-медленно, тщательно прожевывая. Попробуйте – не пожалеете!

Зима. А в это время года катастрофически не хватает витаминов, руки краснеют, кожа приобретает сероватый оттенок. Что делать? Идти на кухню и заняться собой. Возьмите *капусту.* Она – спасение для кожи. Для сухой кожи рекомендуется маска из капустной кашицы, яичного желтка и растительного масла, смешанных в равных пропорциях. Для жирной – капустную кашицу смешать только с яичным желтком (15-20 минут – и смыть холодной водой).

Сохнет и краснеет кожа рук? Очень полезно подержать руки в воде, слитой с отваренной картошки, а также делать переменные ванночки – то горячие, то холодные.

А сейчас – ***два суперрецепта.*** Для всех. Для любого типа кожи.

Ежедневная витаминная маска. Она поможет избавиться от мелких морщин и помолодеть лет эдак на… Натереть на мелкой терке свеклу (50 г), добавить сметану (1 ч.л.) и желток (1), все тщательно перемешать. Однородную массу наложить на лицо, шею на 20-25 мин., а затем смыть теплой водой.

Когда *срочно надо выглядеть на отлично,* поможет «скорая помощь» из следующих продуктов: сухое молоко (1 ст. л), мед (1 ч. л.) и еще кашица из 2-3-х молодых листочков алоэ, очищенных от кожицы. Эта маска, положенная на 20-25 мин. на лицо и шею, сотворит чудо: освежит кожу и сделает ее более гладкой и упругой.

И, наконец, воспользуйтесь рецептом, который *придумала* сама *царица Клеопатра.* Применение его обойдется подороже, но иногда можно позволить себе маленькую роскошь.

Запоминайте: подогреть в кастрюле один литр молока (не доводя до кипения), в другой посуде – растопить в водяной бане чашку меда. Растворить мед в молоке и вылить смесь в воду для купания.

Маленький секрет: эффект усилится во много раз, если вы не поленитесь проделать следующее. 350 г мелкой соли перемешать с 0,5 стакана сливок и круговыми движениями эту «сметану» втереть в кожу – начиная от кончиков пальцев ног и заканчивая шеей. Смойте все под душем, а потом примите молочно-медовую ванну.

Вы – Клеопатра!

В заключение – «оцените» себя ***по тесту,*** ответив на вопросы «да» или «нет».

1. Вы часто меняете прическу?
2. Курите?
3. Пьете вино или другие алкогольные напитки?
4. Делаете ежедневную гимнастику?
5. Пользуетесь хорошими духами?
6. Имеете привычку обгрызать ногти?
7. Пользуетесь кремом для ухода за лицом, телом, руками?
8. Считаете ли вы, что макияж глаз хорош только для манекенщиц?
9. Вы оцениваете свою внешность положительно?
10. Считаете ли, что способ питания имеет большое значение для внешности?
11. Вечером у вас «большой выход». Обязательно делаете макияж?

Вот результаты. По одному очку засчитайте себе за каждый ответ «да» на 1, 4, 5, 7, 9, 10, 11 вопросы и за каждый ответ «нет» – на 2, 3, 6, 8 вопросы. Суммируйте.

Если вы получили 11-8 баллов, то… Это отличный результат. Вы – не самовлюбленная, просто вам нравится хорошо выглядеть, и вы пользуетесь рецептами, касающимися красоты. Вы прекрасно знаете, что необходимо вашей коже, волосам, фигуре. Косметические процедуры для вас – отдых, удовольствие.

8-5 баллов. Вы могли бы действительно отлично выглядеть, но, увы, вам не хватает систематичности. Отсюда и результат: один день смотритесь хорошо, другой – серо, никак. Прекрасно знаете, что надо сделать ту или иную процедуру, но не всегда хочется, лень. Вывод таков: необходимо быть дисциплинированной.

Меньше 5 баллов. Уверяю вас, ваша точка зрения ошибочна. Срочно примитесь за работу над собой, как бы ни было трудно. Ну а пока… Вы руководствуетесь принципом, что должны нравиться окружающим такой, какая есть, что они должны привыкать к вашему неухоженному виду.

Я желаю вам, дорогие мои, оставаться всегда молодой (главное – душой!) и помнить: самый опасный наш враг – лень (она же – путь к старости). Ухаживайте за собой, любите себя и радуйтесь жизни!

Ведущая рубрики
Ирина ЕРМАКОВА

Об автобусах, магазинах «Ветеран» и другом...

В СОВЕТЕ СТАРЕЙШИН

Активно прошло отчетно-выборное собрание Совета старейшин Люберецкого района. Оно подвело итоги работы за 2009-й и восемь месяцев 2010-го. С докладом выступил председатель Совета старейшин Владимир Иванович Тюленев. Он вспомнил о сложностях в экономике страны в результате финансово-экономического кризиса. Рассказал об участии старейшин в отстаивании льгот по жилищно-коммунальному хозяйству и транспорту, о бедах изнуряющего лета текущего года, но главное – о потерях. В.И. Тюленев с огорчением напомнил о потере десяти самых результативных активистов, таких, как Раиса Васильевна Павленко, Петр Михайлович Сливко, Валентина Васильевна Макаревич и других.

Поскольку Совет старейшин состоит из заслуженных, умудренных большим жизненным и практическим опытом людей, им до всего есть дело. Внимание было приковано к транспорту. «До 115 квартала доехать (или выехать оттуда) на городском автобусе 2-го маршрута очень трудно. Имея льготные проездные билеты в кармане и простояв на остановке не менее часа, нам приходится пользоваться маршрутками», – сказала Вероника Викторовна Богатырева. «А нельзя ли изменить маршрут, чтобы автобус заезжал в поселок Калинина. Ведь доехать до детской поликлиники на 115 квартал нам, жителям того микрорайона, практически не на чем, надо идти пешком, а это очень далеко», – вторила Раиса Андреевна Кавинская.

Ни для кого не секрет, что повысились цены на овощи и ряд других продовольственных товаров. И снова, как и прежде, возник вопрос о создании для малообеспеченных людей магазинов «Ветеран», продающих продукты по умеренным ценам. Несколько лет назад во всех поселках и городе Люберцы такие магазины действовали, в том числе в системе райпотребсоюза. Хороший был отдел для ветеранов в магазине на улице Л. Толстого в Люберцах (у дома № 27). Сейчас там действует фирма «Аппетит», для которой все покупатели одинаковы. Коммерсанты забывают, что многие пожилые люди имеют пенсионное пособие в пределах 5-7 тысяч рублей, из которых половину надо отдать за жилищно-коммунальные услуги. Исчезли ветеранские отделы и из других предприятий торговли.

Присутствовавшие на собрании помощник главы города Люберцы Н.А. Башаренко и заместитель председателя Совета ветеранов района И.Г. Авраменко положительно оценили деятельность Совета старейшин. Дали разъяснения по существу вопросов, в частности, о сохранении бесплатного льготного проезда по социальным картам на городском автотранспорте и по железной дороге в будущем году.

Зашел разговор о взаимодействии Совета старейшин с Советом ветеранов района. Пришли к выводу, что в одиночку добиться положительных решений многих проблем трудно и поэтому надо работать совместно.

В заключение собрание избрало новый состав правления. Председателем Совета старейшин Люберецкого района вновь избран В.И. Тюленев. Первым заместителем председателя – А.А. Подколзина, заместителем – В.П. Крылов.

Петр ИЛЬИН

Благодарность

НАМ ПИШУТ

Коллектив первичной организации Всероссийского общества инвалидов № 5 выражает благодарность депутатам Люберецкого городского Совета Андрею Алексеевичу Комардину, Владимиру Михайловичу Волкову, Андрею Алексеевичу Балакину за теплые и сердечные поздравления к праздникам 23 февраля, 8 Марта, Дню Победы и Дню инвалида.

Спасибо за внимание к нам.

По поручению членов общества инвалидов № 5 председатель Энвер МУФТИХАНОВ

Новые правила набора номеров

ВЫ СПРАШИВАЛИ

«Центел» через платежные квитанции проинформировал своих абонентов о том, что с 10 января 2011 года устанавливаются новые правила набора между кодами 495, 499 и 498:

– при звонке внутри кода 495 набирайте 495-ххх-хх-хх,
– при звонке внутри кода 499 набирайте 499-ххх-хх-хх,
– при звонке внутри кода 498 набирайте 498-ххх-хх-хх,
– при звонке из кода 495 на номер в коде 499 или 498 набирайте соответственно 8-499-ххх-хх-хх или 8-498-ххх-хх-хх,
– при звонке из кода 499 на номер в коде 495 или 498 набирайте соответственно 8-495-ххх-хх-хх или 8-498-ххх-хх-хх,
– при звонке из кода 498 на номер в коде 495 или 499 набирайте соответственно 8-495-ххх-хх-хх или 8-499-ххх-хх-хх.

Звонки между географическими кодами 495, 499 и 498 являются местными телефонными соединениями и подлежат к оплате как местные вызовы в зависимости от выбранного тарифного плана.

Порядок вызова экстренных служб 01, 02, 03, 04, службы точного времени 100, службы приема телеграмм 06, а также информационно-справочных служб 09, 009, 007, 0669 не изменился.

Таким образом, все внутренние телефонные звонки будут осуществляться только через код. Как таковых прямых номеров телефонов не станет.

Телефон для справок: (495) 504-38-38.

О программе государственного софинансирования пенсии

Все уже, наверное, неоднократно слышали и видели рекламу по радио и ТВ с призывом позаботиться о своей будущей пенсии. Речь идет о 56-м Федеральном законе. Расскажу более подробно о его действии.

Этот закон предоставляет новые возможности для граждан по увеличению своих пенсионных накоплений. Он рассчитан на 10 лет, в течение которых государство софинансирует добровольные страховые взносы граждан в накопительную часть пенсии.

Гражданин может вступить в систему обязательного пенсионного страхования до 1 октября 2013 года и платить страховые взносы, получая при этом софинансирование в течение 10 лет с момента уплаты первого взноса. Максимальной суммой для софинансирования со стороны государства является 12 тысяч рублей в год, минимальной – 2 тысячи рублей в год.

Особые условия предложены гражданам, достигшим пенсионного возраста и не обратившимся за назначением пенсии. В этом случае сумма дополнительно уплаченных в календарном году страховых взносов софинансируется государством в размере 400%.

Более того, в любое удобное для него время гражданин вправе сам определять и менять размер своих взносов, а также прекратить или возобновить выплаты.

Работодатель может стать третьей стороной софинансирования накопительной части пенсии своих сотрудников. Это дает ему ряд дополнительных преимуществ. В частности, работодатель освобождается от уплаты налога в размере производимого им софинансирования в пределах 12 тысяч рублей на одного работника в год. Помимо этого, суммы софинансирования включаются в состав расходов, учитываемых при налогообложении прибыли.

В программе могут участвовать все жители без ограничения, начиная с возраста 14 лет, зарегистрированные в системе обязательного пенсионного страхования.

Чтобы получить право на государственное софинансирование пенсии, необходимо подать заявление в Пенсионный фонд. Бланк заявления можно получить в ПФ, или на сайте ПФ www.pfrf.ru. Заявление можно подать либо лично, обратившись в УПФ, либо через своего работодателя.

Уплачивать страховые взносы можно как ежемесячно, так и 1 раз в год. Главное, чтобы совокупный платеж составил от 2 до 12 тысяч рублей в год.

Закон позволяет перечислять страховые взносы на накопительную часть пенсии за неработающую супругу (супруга). Для индивидуальных предпринимателей, учитывая низкие ставки фиксированного платежа, это единственная возможность получить достойную пенсию.

Информация о дополнительно уплаченных страховых взносах и их софинансировании отражается на индивидуальном лицевом счете каждого застрахованного лица. Многие из вас получили письмо из ПФ с информацией о состоянии своего лицевого счета, там же будет присутствовать информация и о софинансировании.

К пенсионным накоплениям за счет софинансирования применяется то же законодательство, что и к пенсионным накоплениям в соответствии с Федеральным законом о накопительной части трудовой пенсии. А именно: если к моменту смерти гражданину не была назначена накопительная часть пенсии, то его ближайшие родственники могут наследовать накопленную сумму.

Кроме того, пенсионные накопления за счет софинансирования индексируются в порядке установленном для индексации страховой части трудовой пенсии в соответствии с Федеральным законом «О трудовых пенсиях в Российской Федерации».

Инвестировать их можно в любой Управляющей компании, заключившей соглашение с ПФ или в негосударственном Пенсионном фонде.

На 1 октября текущего года сумма дополнительных взносов на накопительную часть пенсии, поступивших от участников программы через Люберецкое управление ПФ превысила 3 млн. 230 тыс. рублей.

На сегодняшний день в программу софинансирования вступили более тысячи граждан Люберецкого района. Активность вступления в программу увеличивается с каждым месяцем. Из вступивших: граждане в возрасте от 30-50 лет – 53%, свыше 50 лет – 28%, до 30 лет – 19%. Наиболее активны женщины – 66,5% от общего числа вступивших.

Вступить в программу государственного софинансирования можно также и через Интернет-портал государственных услуг (www.gosuslugi.ru), достаточно зайти в раздел Пенсионного фонда и заполнить заявление.

В управление Пенсионного фонда можно обратиться по адресу: Волковский проезд, д .3, 2-й этаж, комната 203, тел.: 551-84-92.

Людмила ДВОРНИКОВА, начальник Люберецкого управления ПФ РФ

Межрайонная ИФНС России № 17 по Московской области Группа компаний «Элкод» 17 января 2011 года проводят бесплатный семинар для налогоплательщиков на тему: «Оплата труда: кадровые и налоговые аспекты. Особенности привлечения иностранных работников с учетом последних изменений законодательства»

Программа семинара:

Регулирование вопросов оплаты труда в Трудовом кодексе РФ:

Отличие трудового договора от договора гражданско-правового характера.

Анализ типичных ошибок по оплате труда: сроки выплаты зарплаты, отпускных, оплата за работу в выходные и праздничные дни, ведение табеля учета рабочего времени, ответственность за задержку выплаты заработной платы.

Совместительство и совмещение: порядок оформления и оплаты.

Анализ типичных ошибок при исчислении НДФЛ с заработной платы. Обзор Писем Минфина РФ и ФНС РФ.

Особенности привлечения иностранных работников с учетом последних изменений законодательства.

Статус иностранного гражданина в РФ.

Миграционный учет: по месту пребывания. Ответственность за нарушение миграционного законодательства.

Оформление разрешений на работу для граждан СНГ. Ответственность работодателя за нарушение правил привлечения иностранного работника к работе.

Особенности осуществления трудовой деятельности иностранными работниками – высококвалифицированными специалистами.

Особенности уплаты НДФЛ за иностранного работника. Резиденты и нерезиденты. НДФЛ с доходов иностранных работников – высококвалифицированных специалистов. Особенности уплаты НДФЛ с доходов граждан Белоруссии. Изменения в порядке возврата излишне удержанного НДФЛ с 01.01.2011 г.

Семинар проводится по адресу: г. Люберцы, ул. Котельническая (здание ИФНС в актовом зале)

Регистрация участников в 9 час. 45мин.

Начало лекции в 10 час.

Справки по телефону: 956-06-99.

Межрайонная ИФНС России № 17 по Московской области

Пусть ёлка приносит только радость

БУДЬТЕ ОСТОРОЖНЫ!

Огонь – вечный спутник человека еще с первобытных времен – давал людям не только пользу; выходя из-под контроля, приносил неисчислимые бедствия. Как не покажется странным, но пожароопасность сегодня возрастает, так как в промышленности и строительстве применяется множество новых веществ и материалов, созданных искусственно.

В чем причина пожаров? А она самая банальная: неосторожное обращение с огнем или халатность. Всегда надо помнить: пожар легче предупредить, чем ликвидировать.

От беды и трагического случая не застрахован никто. Покорно его ожидать – значит бесславно погибнуть. Готовиться к нему – наверняка выжить. Любой человек способен сделать во стократ больше, чем можно предполагать. Умение рождает уверенность. Уверенность выйти из любой, самой экстремальной ситуации.

Наша жизнь полна неожиданностей, и, к сожалению, порой неприятных. Еще нередки случаи гибели и травматизма людей в результате пожаров в быту. Наступает **Новый год** – новогодние и рождественские каникулы.

Устройство новогодней елки связано с большой пожарной опасностью. Сама елка горюча, многие украшения тоже пожароопасны. Чтобы праздник около зеленой красавицы не был омрачен пожаром, служба «01» напоминает вам о большой пожарной опасности пиротехнических изделий и соблюдении следующих противопожарных требований:

– не украшать елку игрушками из горючих материалов;

– не применять для иллюминации елки электрические гирлянды не заводского изготовления;

– не допускать эксплуатацию включенных гирлянд без присмотра и на длительное время;

– не оставлять детей у елки без надзора;

– не одевать их в костюмы из легковоспламеняющихся материалов;

– не использовать пиротехнические изделия без ознакомления с правилами их применения и мерами безопасности;

– не применять свечи и хлопушки, фейерверки вблизи легковоспламеняющихся предметов и материалов.

Не все, конечно, зависит от нас, но если мы станем придерживаться некоторых элементарных правил, а попросту говоря, будем вести себя более осторожно, предусмотрительно, то вероятности уберечь свою жизнь, здоровье значительно возрастут.

Человек сильнее огня. Знание и соблюдение правил пожарной безопасности – залог безопасности.

Люберецкое ТУСС
ГУ МО «Мособлпожспас»

Пиротехника может быть опасной

СОВЕТЫ

Уважаемые жители и гости города Люберцы и Люберецкого района! С приближением Нового года на прилавках магазинов начинает появляться все больше и больше пиротехнических изделий. Отдел Государственного пожарного надзора напоминает вам простые, но очень важные правила приобретения данной продукции.

Реализацию пиротехнических изделий разрешается производить в магазинах, отделах (секциях), павильонах и киосках, обеспечивающих сохранность продукции, исключающих попадание на нее прямых солнечных лучей и атмосферных осадков. При продаже пиротехнических изделий продавец обязан довести до сведения покупателя информацию о подтверждении соответствия этих изделий установленным требованиям, о наличии сертификата или декларации о соответствии и по требованию потребителя познакомить его с необходимыми документами. Применение пиротехнической продукции должно осуществляться в соответствии с требованиями инструкции (руководства) по эксплуатации завода-изготовителя. При этом инструкция должна содержать требования пожарной безопасности к такому пиротехническому изделию.

Применение пиротехнических изделий запрещается:

а) в помещениях, зданиях и сооружениях любого функционального назначения;

б) на территории взрывоопасных и пожароопасных объектов, в полосах отчуждения железных дорог, нефтепроводов, газопроводов и линий высоковольтной электропередачи;

в) на крышах, балконах, лоджиях и выступающих частях фасадов зданий (сооружений);

г) на сценических площадках, стадионах и иных спортивных сооружениях;

д) во время проведения митингов, демонстраций, шествий и пикетирования;

е) на территориях особо ценных объектов культурного наследия народов Российской Федерации, памятников истории и культуры, кладбищ и культовых сооружений, заповедников, заказников и национальных парков.

При подготовке и проведении фейерверков в местах массового пребывания:

а) должны быть разработаны технические решения (условия), при выполнении которых возможно проведение фейерверка. Они должны включать схему местности с нанесением на ней пунктов размещения фейерверочных изделий, предусматривать безопасные расстояния до сооружений с указанием границ безопасной зоны, а также места хранения;

б) зрители должны находиться с наветренной стороны. Безопасное расстояние от мест проведения фейерверка до зданий и зрителей определяется с учетом требований инструкции применяемых пиротехнических изделий;

в) на площадках, с которых запускаются пиротехнические изделия, запрещается курить и разводить огонь, а также оставлять пиротехнические средства без присмотра;

г) места для проведения фейерверков необходимо отгородить и оснастить первичными средствами пожаротушения;

д) охрана мест и безопасность при устройстве фейерверков возлагается на организацию, проводящую фейерверк;

е) после использования пиротехнических изделий территория должна быть осмотрена и очищена от отработанных, не сработавших пиротехнических изделий и их опасных элементов.

Также при использовании пиротехнической продукции в индивидуальном порядке запрещается:

– запускать салюты, фейерверки и другие взрывопожароопасные изделия с рук;

– направлять салюты, фейерверки и другие взрывопожароопасные изделия в сторону возможного появления людей, автомобилей, либо каких других объектов;

– курить при пользовании пиротехнической продукцией;

– пользоваться пиротехническими изделиями в нетрезвом виде;

– допускать детей к пиротехническим изделиям.

При возникновении пожара звоните по единому телефону пожарных и спасателей: 01; с мобильных телефонов: МТС – 010; Мегафон – 010; Билайн – 001; Скай -Линк – 901.

ОГПН по Люберецкому району
Люберецкое отделение МОО ВДПО

Прекрасная возможность получить бесплатное образование!

ОБЪЯВЛЕНИЯ

Московский государственный университет имени М.В. Ломоносова проводит набор на подготовительное отделение граждан, проходивших военную службу по контракту не менее трех лет (за исключением офицеров) в ВС РФ и других силовых ведомствах.

На подготовительном отделении ведется подготовка к поступлению в высшие учебные заведения и сдаче Единого государственного экзамена.

За информацией об обучении обращаться на подготовительное отделение МГУ им. Ломоносова по телефонам: 939-55-25, 939-27-17, e-mail: pomsu@rambler.ru.

x x x

В соответствии с требованиями Министерства обороны РФ «Об организации подготовки в высших учебных заведениях Министерства обороны РФ военнослужащих по контракту, предназначенных на воинские должности, подлежащие замещению старшинами (сержантами)» военный комиссариат проводит набор граждан для учебы в Краснодарском военном институте связи на 2011 учебный год. Количество мест и срок подачи документов ограничен.

Требования к кандидатам:

– образование полное среднее,

– возрастное ограничение до 30 лет.

Преимущества: получение гражданской специальности, размер денежного довольствия в расчете на 1 месяц составляет свыше 15000 рублей, денежная компенсация за поднаем жилья, на содержание детей в детских дошкольных учреждениях – 80 процентов платы, взимаемой с родителей, другие льготы.

По всем интересующим вопросам обращаться в военный комиссариат по адресу: г. Люберцы, Октябрьский проспект, дом 261, кабинет 110.

Приговор вынесен

КРИМИНАЛ

Люберецким городским судом вынесен обвинительный приговор уроженцу Узбекистана А., обвиняемому в совершении развратных действий в отношении малолетних девочек.

Люберецким городским судом вынесен обвинительный приговор уроженцу Узбекистана А., обвиняемому в совершении преступлений, предусмотренных ч. 2 ст. 135 УК РФ (совершение развратных действий без применения насилия лицом, достигшим восемнадцатилетнего возраста, в отношении лица, заведомо не достигшего четырнадцатилетнего возраста) и ч. 3 ст. 135 УК РФ (совершение развратных действий без применения насилия лицом, достигшим восемнадцатилетнего возраста, в отношении лица, заведомо не достигшего двенадцатилетнего возраста).

Гражданин А. с целью удовлетворения своих сексуальных потребностей и возбуждения полового инстинкта у несовершеннолетних П. и В. демонстрировал имеющиеся на его мобильном телефоне видеозаписи, которые, согласно заключению сексологической экспертизы, являются порнографическими.

Данные видеозаписи содержат сцены с натуралистическим изображением акта, в том числе в извращенных формах, с его нарочитой детализацией.

Также осужденный раздевался догола в присутствии П. и В. и предлагал поиграть с ним в игру «Правда или риск». Суть игры заключалась в задавании девочкам вопросов и заданий, носящих сексуальный характер. В ходе игры А. водил рукой по груди и бедрам малолетних, которые находились в одежде. После завершения всех перечисленных действий осужденный передавал девочкам денежные средства в размере 200 рублей.

Установлено четыре факта совершения подобных действий осужденным.

Свою вину А. не признал, однако суд критически отнесся к его показаниям, так как они не подтверждались никакими другими объективными доказательствами. В результате чего А. был приговорен к 10,5 годам лишения свободы с отбыванием наказания в исправительной колонии строгого режима.

Подобный факт не единичный на территории Люберецкого района за последнее время.

Так, в мае этого года Люберецким городским судом вынесен обвинительный приговор, который в настоящий момент вступил в законную силу, в отношении 34-летнего Ж., который совершил развратные действия в отношении первоклассницы. Ж. приговорен к 5-ти годам лишения свободы.

В ноябре 2010 года в суд направлены материалы уголовного дела для рассмотрения вопроса о применении принудительных мер медицинского характера в отношении 31-летнего Д., жителя г. Люберцы, который совершил 2 эпизода развратных действий в отношении 7-летней девочки.

С момента возбуждения уголовного дела (с сентября 2010 года) Д. содержится под стражей. Установлено, что он работал дворником в ЖЭУ и был вхож в семью, в которой проживала малолетняя. По результатам судебно-психиатрической экспертизы Д. был признан невменяемым.

Ольга СВЕТЛОВА,
старший помощник прокурора

ПОНЕДЕЛЬНИК, 20 ДЕКАБРЯ

1

5.00, 9.00, 12.00, 15.00, 23.30,
3.00 Новости
5.05 Телеканал «Доброе утро»
9.20 «Контрольная закупка»
9.50 «Жить здорово!»
11.00 «ЖКХ»
12.20 «Модный приговор»
13.20 «Детективы»
14.00 «Другие новости»
14.20 «Понять. Простить»
15.20 «Хочу знать»
15.50 «ОБРУЧАЛЬНОЕ КОЛЬЦО». Х/ф
16.50 «Федеральный судья»
18.20 «СЛЕД». Х/ф
19.00 «Давай поженимся»
20.00 «Жди меня»
21.00 «Время»
21.30 «Побег»
22.30 Спецрасследование. «Удавка для города»
23.50 «Подпольная империя»

РОССИЯ 1

5.00 Утро России
9.05 «Птица счастья Николая Гнатюка»
10.00 «О самом главном»
11.00, 14.00, 16.00, 20.00 Вести
11.30, 14.30, 16.30, 20.30 Местное время. Вести-Москва
11.50 «МАРШРУТ МИЛОСЕРДИЯ». Х/ф
12.50 «Настоящая жизнь»
13.45 Вести. Дежурная часть
14.50 «Кулагин и партнеры»
16.50 «СЛОВО ЖЕНЩИНЕ». Х/ф
17.55 «ЕФРОСИНЬЯ». Х/ф
18.55 «ИНСТИТУТ БЛАГОРОДНЫХ ДЕВИЦ». Х/ф
20.50 «Спокойной ночи, малыши»
21.00 «КАПИТАН ГОРДЕЕВ». Х/ф
22.55 Праздничный концерт
0.50 Вести+
1.10 «Честный детектив»

ТВ ЦЕНТР

6.00 Канал «Настроение»
8.25 «СЛЕДЫ НА СНЕГУ». Х/ф
9.55 «МАТЬ И МАЧЕХА». Х/ф
11.30, 14.30, 17.30, 19.50, 20.30, 23.35 События
11.45 «Постскриптум»
12.55, 0.05 «Культурный обмен»
13.25 «В центре событий»
14.45 «Деловая Москва»
15.10, 17.50 Петровка, 38
16.30 «Врачи»
19.55 «Порядок действий». «Съедобные страхи»
21.00 «СМЕРТЬ ПО ЗАВЕЩАНИЮ». Х/ф
22.45 «Линия защиты»
0.35 «Мост Рамы». Док. фильм
1.25 Специальный репортаж «Мобильная связь»

НТВ

4.55 Канал «НТВ утром»
8.30 «Кулинарный поединок»
9.30, 10.20 «Чрезвычайное происшествие»
10.00, 13.00, 16.00, 19.00, 23.15 Сегодня
10.55 «До суда»
12.00 «Суд присяжных»
13.30 «КОДЕКС ЧЕСТИ». Х/ф
15.30, 18.30 «Обзор. Чрезвычайное происшествие»
16.30 «ВОЗВРАЩЕНИЕ МУХТАРА». Х/ф
19.30 «ЛИТЕЙНЫЙ». Х/ф
21.30 «БРАТ ЗА БРАТА». Х/ф
23.35 «Честный понедельник»
0.25 «Школа злословия»
1.15 «В зоне особого риска»

РОССИЯ К

7.00 Канал «Евроньюс»
10.00, 15.30, 19.30, 23.30 Новости культуры
10.15 «Кто там…»
10.50 «ЧЛЕН ПРАВИТЕЛЬСТВА».
12.35 «Фантазии Казанцева»
13.15 Светлана Дружинина
14.10 «Художественные музеи мира»
14.40 «Страницы театральной пародии»
15.40 – 16.40 Телеканал «Бибигон»
16.40 «Поместье сурикат»
17.05, 1.20 «Мировые сокровища культуры»
17.25 «Мастера исполнительского искусства. В. Минин»
18.40 «Ступени цивилизации»
19.45 «Главная роль»
20.05 «Сати. Нескучная классика…»
20.45 «Острова». А. Татарский
21.25 «Academia»
22.15 «Тем временем»
23.00 «Алла Демидова»
23.55 «Александр Тихомиров»
0.40 «Документальная камера»

РОССИЯ 2

5.00 «Все включено»
9.00, 12.15, 17.00, 22.35, 0.55 Вести-Спорт
9.20, 10.55, 1.40 «Моя планета»
10.25 «Наука 2.0»
12.00, 16.45, 22.15 Вести.ru
12.25 Кубок мира по бобслею и скелетону
13.30 «Начать сначала»
14.00 «Футбол Ее Величества»
14.50, 17.45 Биатлон. Кубок мира
17.15 «Биатлон с Дмитрием Губерниевым»
19.40 «ПОЛИЦЕЙСКАЯ АКАДЕМИЯ-3». Х/ф

Тел. рекламного отдела «Люберецкой панорамы»:
(495) 559-70-15,
(498) 642-16-00,
(498) 642-16-70

Домашний

6.30 «Городское путешествие»
7.00, 19.30, 23.00 «Одна за всех»
7.30 «Спросите повара»
8.00 «ОНА НАПИСАЛА УБИЙСТВО». Х/ф
9.00 «Звездная жизнь»
10.00 «ФАВОРИТКА». Х/ф
11.00 «Дело Астахова»
17.00, 4.25 «Скажи, что не так?!»
18.00 «Наш домашний магазин»
18.30 «Погасшие звезды»
20.00 «ШАЛЬНОЙ АНГЕЛ». Х/ф
22.00 «ГОРОД ХИЩНИЦ». Х/ф
23.30 «РУССКИЙ СУВЕНИР». Х/ф
1.35 «ИТАЛЬЯНЕЦ». Х/ф
3.30 «СИЛЬНОЕ ЛЕКАРСТВО». Х/ф
5.25 Музыка на «Домашнем»

РЕН

6.00 «Неизвестная планета». «Сокотра: неизвестная сказка»
6.30 «По делам несовершеннолетних»
7.30, 13.00 «Званый ужин»
8.30 «МЕДИКИ». Х/ф
9.30, 12.30, 16.30, 19.30, 23.30 Информационная программа
10.00 «Честно». «Поддельная еда»
11.00 «Час суда»
12.00, 16.00, 19.00, 23.00 «Экстренный вызов»
13.50 «НЕБЕСНЫЙ ФОРСАЖ». Х/ф
17.00 «Давайте разберемся!»
18.00 «Честно». «Побег из тюрьмы»
20.00 «СОЛДАТЫ». Х/ф
22.00 «Дело особой важности». «Колдуны и экстрасенсы»

ТВ

6.00, 6.30 Мультфильмы
7.00 «Городские легенды». «Москва. Неизвестное метро»
7.30, 16.00 «Как это сделано»
8.00 «Современные чудеса»
9.00, 15.00 «Разрушители мифов»
10.00 «ЯСНОВИДЕЦ». Х/ф
11.00 «ТЕНЬ». Х/ф
13.00 «Технологии будущего». «Зона отдыха»
14.00 «Далеко и еще дальше»
16.30 «Городские легенды. «Летучий голландец» Ладожского озера»
17.00 «Война полов. Ревность»
18.00 «Святые. Третье спасение Сергея Радонежского»
19.00 «ГОВОРЯЩАЯ С ПРИЗРАКАМИ». Х/ф
20.00 «ЗДЕСЬ КТО-ТО ЕСТЬ». Х/ф
21.00 «Апокалипсис. Безумие»

Люберецкое районное телевидение на телеканале "Подмосковье"

ПОНЕДЕЛЬНИК
20.00 – НОВОСТИ
20.20 – Детская телепередача «Веселые пташки»
20.30 – Программа «Открытый диалог»
ВТОРНИК
20.00 – НОВОСТИ
20.20 – Детская телепередача «Веселые пташки»
20.30 – Программа «Открытый диалог»
СРЕДА
20.00 – Программа «Среда»
ЧЕТВЕРГ
20.00 – НОВОСТИ
20.20 – Детская телепередача «Веселые пташки»
20.30 – Программа «Будьте здоровы»
20.45 – Программа «Открытый диалог»
ПЯТНИЦА
20.00 – Программа о криминальных происшествиях «Патрульный участок»
СУББОТА
20.00 – Информационная программа «Итоги недели»
ВОСКРЕСЕНЬЕ
20.00 – Музыкальная программа «Русская песня»

Повторы всех программ смотрите на следующий день в 8.00 и 14.00

Телеканал «Подмосковье»

ПОНЕДЕЛЬНИК, 20 ДЕКАБРЯ
6.00 Телепрограмма «Утро»
8.00, 9.30, 15.20, 15.35, 21.00 Мультфильмы
8.05 Новости Интернета
8.30 «Сборная Союза». Ромуальд Клим
9.00, 15.00 «ОДИССЕЯ». Молодежный сериал
10.30, 12.30, 14.30, 16.30, 18.30, 21.30, 0.30 «Новости Подмосковья»
10.45 «Про бизнес»
11.00, 19.00 «Область доверия»
12.00 «Вторая мировая»
12.45, 1.00 «НЕЖНАЯ ЗИМА». Российский сериал
14.00, 14.45, 2.15, 2.45 «Фокус»
14.15, 2.30 «Светопись»
16.45 «МОЙ ДРУГ – ЧЕЛОВЕК НЕСЕРЬЕЗНЫЙ». Х/ф
18.45 Специальный репортаж
20.00, 3.00 «ИСЦЕЛЕНИЕ ЛЮБОВЬЮ». Российский сериал
22.00 «Территория безопасности»
22.30, 4.00 «ДЕЖУРНЫЙ АПТЕКАРЬ». Х/ф

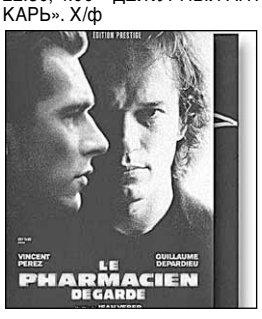

ВТОРНИК, 21 ДЕКАБРЯ
6.00 Телепрограмма «Утро»
8.00, 9.20, 9.30, 15.20, 15.35, 21.00 Мультфильмы
8.30 «Сборная Союза». Валерий Шарий
9.00, 15.00 «ОДИССЕЯ». Молодежный сериал
10.30, 12.30, 14.30, 16.30, 18.30, 21.30, 0.30 «Новости Подмосковья»
10.40 «Законный интерес»
11.00, 19.00 «Область доверия»
12.00 «Территория безопасности»
12.45, 1.00 «НЕЖНАЯ ЗИМА». Российский сериал
14.00, 14.45, 2.15, 2.45 «Фокус»
14.15, 2.30 «Светопись»
16.45 «НА ОТКРЫТОЙ ВОДЕ». Х/ф
18.45 «ДПС-контроль»
20.00, 3.00 «ИСЦЕЛЕНИЕ ЛЮБОВЬЮ». Российский сериал
22.00 «Овертайм»
22.30, 4.00 «КРАЖА». Х/ф

СРЕДА, 22 ДЕКАБРЯ
6.00 Телепрограмма «Утро»
8.00, 9.30, 15.20, 15.35, 21.00 Мультфильмы
8.30 «Сборная Союза. Виктор Рыбаков»
9.00, 15.00 «ОДИССЕЯ». Молодежный сериал
10.30, 12.30, 14.30, 16.30. 18.30, 21.30, 0.30 «Новости Подмосковья»
10.45 «ДПС-контроль»
11.00, 19.00 «Область доверия»
12.00 «Овертайм»
12.45, 1.00 «ЖЕНИХ ДЛЯ БАРБИ». Сериал
14.00, 14.45, 2.15, 2.45 «Фокус»
14.15, 2.30 «Светопись»
16.45 «КЛУБ ЖЕНЩИН». Х/ф
18.45 Специальный репортаж
20.00, 3.00 «ИСЦЕЛЕНИЕ ЛЮБОВЬЮ». Х/ф
22.00 «Будь здоров»
22.30, 4.00 «МАСТЕР ВОСТОКА». Х/ф

0.15 «Новости Интернета»

ЧЕТВЕРГ, 23 ДЕКАБРЯ
6.00 Телепрограмма «Утро»
8.00, 9.30, 15.20, 15.35, 16.00, 21.00 Мультфильмы
8.30 «Сборная Союза. Татьяна Ледовская»
9.00, 15.00 «ОДИССЕЯ». Молодежный сериал
10.30, 12.30, 14.30, 16.30, 18.30, 21.30, 0.30 «Новости Подмосковья»
10.45 Специальный репортаж
11.00, 19.00 «Область доверия»
12.00 «Будь здоров»
12.45, 1.00 «ЖЕНИХ ДЛЯ БАРБИ». Сериал
14.00, 14.45, 2.15, 2.45 «Фокус»
14.15, 2.30 «Светопись»
16.45 «КЛУБ ЖЕНЩИН». Х/ф
18.45 «Я иду искать»
20.00, 3.00 «ИСЦЕЛЕНИЕ ЛЮБОВЬЮ». Х/ф
22.00 «Жемчужина Подмосковья»
22.30, 4.00 «ЛЮБОВЬ И НАДЕЖДА». Х/ф

ВТОРНИК, 21 ДЕКАБРЯ

1

5.00, 9.00, 12.00, 15.00, 21.00, 23.30, 3.00 Новости
5.05 Телеканал «Доброе утро»
9.20 «Контрольная закупка»
9.50 «Жить здорово!»
11.00 «ЖКХ»
12.20 «Модный приговор»
13.20, 4.10 «Детективы»
14.00 «Другие новости»
14.20 «Понять. Простить»
15.20 «Хочу знать»
15.50 «ОБРУЧАЛЬНОЕ КОЛЬЦО». Х/ф
16.50 «Федеральный судья»
18.20 «СЛЕД». Х/ф
19.00 «Давай поженимся»
20.00 «Пусть говорят»
21.30 «Побег»
22.30 «50 шляпок для пани Моники»
23.50 «ВРАТА». Х/ф
1.30, 3.05 «ПРИКЛЮЧЕНИЯ МАЛЬЧИКА-АКУЛЫ И ДЕВОЧКИ-ЛАВЫ». Х/ф

РОССИЯ 1

5.00 «Утро России»
9.05 «Пираты XX века. Еременко - Нигматулин»
10.00 «О самом главном». Ток-шоу
11.00, 14.00, 17.00, 20.00 Вести
11.30, 14.25, 17.15, 20.30 Местное время. Вести-Москва
11.50 «МАРШРУТ МИЛОСЕРДИЯ». Х/ф
12.50 «Настоящая жизнь»
13.45 Вести. Дежурная часть
14.50 «Кулагин и партнеры»
16.50 «СЛОВО ЖЕНЩИНЕ». Х/ф
17.55 «ЕФРОСИНЬЯ». Х/ф
18.55 «ИНСТИТУТ БЛАГОРОДНЫХ ДЕВИЦ». Х/ф
20.50 «Спокойной ночи, малыши!»
21.00, 0.25 «КАПИТАН ГОРДЕЕВ». Х/ф
0.05 Вести+
1.30 «КРОВАВЫЙ ПОЛЕТ». Х/ф

ТВ ЦЕНТР

6.00 Телеканал «Настроение»
8.20 «УРОК ЖИЗНИ». Х/ф
10.25 «Другая жизнь пани Моники»
11.10, 15.10, 17.50 «Петровка, 38»
11.30, 14.30, 17.30, 19.50, 20.50, 23.35 События
11.50 «ПРАВО НА ПОМИЛОВАНИЕ». Х/ф
13.40 «Доказательства вины». «Мамочки»
14.45 «Деловая Москва»
16.30 «Врачи»
19.55 «Московский маршрут. Продолжение». Спецрепортаж
21.00 «ЧУЖИЕ ДУШИ». Х/ф
22.45 «Женская жизнь»
0.05 «ДЕВЯТЬ ДНЕЙ ДО ВЕСНЫ». Х/ф
1.55 «МИСС МАРПЛ АГАТЫ КРИСТИ». Х/ф

НТВ

4.55 Канал «НТВ утром»
8.30 «Квартирный вопрос»
9.30, 10.20, 15.30, 18.30 «Чрезвычайное происшествие»
10.00, 13.00, 16.00, 19.00, 23.15 Сегодня
10.55 «До суда»
12.00 «Суд присяжных»
13.30 «КОДЕКС ЧЕСТИ». Х/ф
16.30 «ВОЗВРАЩЕНИЕ МУХТАРА». Х/ф
19.30 «ЛИТЕЙНЫЙ». Х/ф
21.30 «БРАТ ЗА БРАТА». Х/ф
23.35 «ЧАС ВОЛКОВА». Х/ф
0.30 «Главная дорога»
1.10 «МСТИТЕЛЬ». Х/ф
3.00 «У.Е.». Х/ф
4.00 «Очная ставка»

РОССИЯ К

6.30 Канал «Евроньюс»
10.00, 15.30, 19.30, 23.30 Новости культуры
10.15, 19.45 «Главная роль»
10.40 «ТЕНИ ЗАБЫТЫХ ПРЕДКОВ»
12.30, 17.30 «Мировые сокровища культуры»
12.45 «А. Тихомиров»
13.25 «Загадки древности»
14.15 «Пятое измерение»
14.40 «Страницы театральной пародии»
15.20 «Христиан Гюйгенс».
15.40 – 16.40 «Бибигон»
16.40 «Поместье сурикат»
17.05, 23.00 «Алла Демидова»
17.50 «Г. Кремер»
18.40 «Ступени цивилизации»
20.05 «Власть факта»
20.45 «Больше, чем любовь».
21.25, 1.55 «Academia»
22.15 «Апокриф»
23.50 «ЕЩЕ РАЗ ПРО ЛЮБОВЬ»
1.25 А. Бородин. Симфония № 2 «Богатырская»

РОССИЯ 2

5.00 «Все включено»
9.00, 12.15, 17.10, 22.20, 0.10 Вести-Спорт
9.15, 10.55, 0.20 «Моя планета»
10.20 «Атом. Титаны движения»
12.00, 16.55, 22.00 Вести.ru
12.25 «Неделя спорта»
13.15 Биатлон. Кубок мира
17.25 «3000 МИЛЬ ДО ГРЕЙСЛЕНДА». Х/ф
19.40 Хоккей. КХЛ
22.35, 4.00 Top Gear
23.35 «Биатлон с Дмитрием Губерниевым»

Заходите на сайт WWW.LUBPAN.RU - крупнейший новостной портал Люберецкого района

Домашний

6.30 «Городское путешествие»
7.00, 19.30, 23.00 «Одна за всех»
7.30 «Спросите повара»
8.00 «ОНА НАПИСАЛА УБИЙСТВО». Х/ф
9.00, 16.00 «Дела семейные»
10.00 «ФАВОРИТКА». Х/ф
11.00 «Звездная жизнь»
12.00 «ЖЕНЩИНА, КОТОРАЯ ПОЕТ». Х/ф
13.30 «Первые после Аллы»
14.30 «Модные диктаторы»
15.00 «Женская форма»
17.00, 4.50 «Скажи, что не так?!»
18.00 «Наш домашний магазин»
18.30 «Папарацци. Охота на звезду»
20.00 «ШАЛЬНОЙ АНГЕЛ». Х/ф
22.00 «ГОРОД ХИЩНИЦ». Х/ф
23.30 «ЧЕЛОВЕК НИОТКУДА». Х/ф
1.05 «ЕВГЕНИЯ ГРАНДЕ». Х/ф
3.00 «СИЛЬНОЕ ЛЕКАРСТВО». Х/ф

РЕН

6.00 «Неизвестная планета». «Сокотра: неизвестная сказка»
6.30 «По делам несовершеннолетних»
7.30, 13.00 «Званый ужин»
8.30 «МЕДИКИ». Х/ф
9.30, 12.30, 16.30, 19.30, 23.30 Информационная программа
10.00 «Честно». « «Без права на убийство»
11.00 «Час суда»
12.00, 16.00, 19.00, 23.00 «Экстренный вызов»
14.00 «ПЯТАЯ ЗАПОВЕДЬ». Х/ф
17.00 «Давайте разберемся!»
18.00 «Честно». «Ушли и не вернулись»
20.00 «СОЛДАТЫ». Х/ф
22.00 «Жадность. «Отрава к праздничному столу»
0.00 «НАЕМНИК». Х/ф
2.00 «СЕКРЕТНЫЕ МАТЕРИАЛЫ». Х/ф

ТВ

6.00, 6.30 Мультфильмы
7.00, 13.00 «ДЕЖУРНЫЙ АНГЕЛ». Х/ф
8.00 «Современные чудеса»
9.00, 15.00 «Разрушители мифов»
10.00 «ЯСНОВИДЕЦ». Х/ф
11.00, 19.00 «ГОВОРЯЩАЯ С ПРИЗРАКАМИ». Х/ф
12.00, 20.00 «ЗДЕСЬ КТО-ТО ЕСТЬ». Х/ф
14.00 «Апокалипсис. Безумие»
16.00 «Как это сделано»
16.30 «Городские легенды. Тушино. В поисках заколдованных сокровищ»
17.00 «Властители. Екатерина I. Коронованная ворожея»
18.00 «Святые. Неизвестная миссия Серафима Саровского»
21.00 «Апокалипсис. Техногенные катастрофы»

СРЕДА, 22 ДЕКАБРЯ

1

5.00, 9.00, 12.00, 15.00, 21.00, 23.30, 3.00 Новости
5.05 Телеканал «Доброе утро»
9.20 «Контрольная закупка»
9.50 «Жить здорово!»
11.00 «ЖКХ»
12.20 «Модный приговор»
13.20, 4.10 «Детективы»
14.00 «Другие новости»
14.20 «Понять. Простить»
15.20 «Хочу знать»
15.50 «ОБРУЧАЛЬНОЕ КОЛЬЦО». Х/ф
16.50 «Федеральный судья»
18.00 Вечерние новости
18.20 «СЛЕД». Х/ф
19.00 «Давай поженимся»
20.00 «Пусть говорят»
21.30 «Голоса»
22.30 Среда обитания. «Новогодние фуршеты»
23.50 «ВРАТА». Х/ф
1.30, 3.05 «МЕНЯ ЗДЕСЬ НЕТ». Х/ф

РОССИЯ 1

5.00 «Утро России»
9.05 «Ландыши для королевы. Гелена Великанова»
10.00 «О самом главном»
11.00, 14.00, 17.00, 20.00 Вести
11.30, 14.25, 17.15, 20.30 Местное время. Вести-Москва
11.50 «МАРШРУТ МИЛОСЕРДИЯ». Х/ф
12.50 «Настоящая жизнь»
13.45 Вести. Дежурная часть
14.50 «Кулагин и партнеры»
16.50 «СЛОВО ЖЕНЩИНЕ». Х/ф
17.55 «ЕФРОСИНЬЯ». Х/ф
18.55 «ИНСТИТУТ БЛАГОРОДНЫХ ДЕВИЦ». Х/ф
20.50 «Спокойной ночи, малыши!»
21.00, 0.25 «КАПИТАН ГОРДЕЕВ». Х/ф
0.05 Вести
1.25 «ЯРОСТЬ». Х/ф

ТВ ЦЕНТР

6.00 Канал «Настроение»
8.30 «ИВАН БРОВКИН НА ЦЕЛИНЕ». Х/ф
10.20 «Чертова дюжина Михаила Пуговкина»
11.10, 15.10, 17.50 Петровка, 38
11.30, 14.30, 17.30, 19.50, 20.30, 23.40 События
11.50 «ПРАВО НА ПОМИЛОВАНИЕ». Х/ф
13.40 «Pro жизнь»
14.45 «Деловая Москва»
16.30 «Врачи»
19.55 «Прогнозы»
21.00 «ПРЕСТУПНАЯ СТРАСТЬ». Х/ф
22.50 «Дело принципа». «Цензура в Интернете»
0.15 «МИЛЛИОН В БРАЧНОЙ КОРЗИНЕ». Х/ф
2.00 «СМЕРТЬ ПО ЗАВЕЩАНИЮ». Х/ф
3.50 «Контрольная для учителя»

НТВ

4.55 «НТВ утром»
8.30 «Дачный ответ»
9.30, 15.30, 18.30 «Чрезвычайное происшествие»
10.00, 13.00, 16.00, 19.00, 23.15 Сегодня
10.20 «Чистосердечное признание»
10.55 «До суда»
12.00 «Суд присяжных»
13.30 «КОДЕКС ЧЕСТИ». Х/ф
16.30 «ВОЗВРАЩЕНИЕ МУХТАРА». Х/ф
19.40 «ЛИТЕЙНЫЙ». Х/ф
21.30 «БРАТ ЗА БРАТА». Х/ф
23.35 «ЧАС ВОЛКОВА». Х/ф
0.30 «СЕМЬ». Х/ф
3.05 «У.Е.». Х/ф
4.00 «Очная ставка»

РОССИЯ К

6.30 «Евроньюс»
10.00, 15.30, 19.30, 23.30 Новости культуры
10.15, 19.45 «Главная роль»
10.40 «ЕЩЕ РАЗ ПРО ЛЮБОВЬ»
12.15 «Мировые сокровища культуры»
12.35 «Эпизоды». Владимир Ениширлов
13.15 «Загадки древности»
14.00 «Шарль Кулон». Док. ф.
14.10 «Легенды Царского Села»
14.35 «Страницы театральной пародии»
15.40 до 16.40 «Бибигон»
16.40 «Поместье сурикат»
17.05, 23.00 «Алла Демидова»
17.30 «Мировые сокровища культуры»
17.45 «Юрий Башмет»
18.35 «Ступени цивилизации»
20.05 «Абсолютный слух»
20.45 «Дуня». Док. фильм
21.25, 1.55 «Academia»
22.15 «Магия кино»
23.50 «НЕБО. САМОЛЕТ. ДЕВУШКА»
1.25 Играет симфонический оркестр Баварского радио

РОССИЯ 2

5.00 «Все включено»
8.40, 12.15, 16.10, 22.20, 0.15 Вести.ru
9.15, 10.55, 0.25 «Моя планета»
10.20 «Наука. 2.0»
12.00, 15.55, 22.00 Вести. ru
12.25 «Технология спорта»
12.55 Биатлон. Кубок мира
14.50 «Биатлон с Дм. Губерниевым»
15.20 «Основной состав»
16.20, 3.35 «Хоккей России»
16.55, 19.15 Хоккей. КХЛ
22.35, 4.00 «Top Gear»

«Люберецкая панорама» - главная газета Люберецкого района. Выписывайте и читайте!

Домашний

6.30 «Городское путешествие»
7.00, 19.30, 23.00 «Одна за всех»
7.30 «Спросите повара»
8.00 «ОНА НАПИСАЛА УБИЙСТВО». Х/ф
9.00, 16.00 «Дела семейные»
10.00 «ФАВОРИТКА». Х/ф
11.00 «Звездная жизнь»
12.00 «ТЫ ВСЕГДА БУДЕШЬ СО МНОЙ?..». Х/ф
13.55 «ЛЮБИМЫЙ ПО НАЙМУ». Х/ф
17.00, 4.35 «Скажи, что не так?!»
18.00 «Наш домашний магазин»
18.30 «Право быть отцом»
20.00 «ШАЛЬНОЙ АНГЕЛ». Х/ф
22.00 «ГОРОД ХИЩНИЦ». Х/ф
23.30 «В ТВОИХ РУКАХ ЖИЗНЬ». Х/ф
1.20 «ДЕТИ МОЕЙ СЕСТРЫ». Х/ф
2.50 «СИЛЬНОЕ ЛЕКАРСТВО». Х/ф
3.45 «МОЛОДЫЕ И ДЕРЗКИЕ». Х/ф

РЕН

6.00 «Неизвестная планета». «Сокотра: неизвестная сказка»
6.30 «По делам несовершеннолетних»
7.30, 13.00 «Званый ужин»
8.30 «МЕДИКИ». Х/ф
9.30, 12.30, 16.30, 19.30, 23.30 Информационная программа
10.00 «Честно». «О, счастливчик!?»
11.00 «Час суда»
12.00, 16.00, 19.00, 23.00 «Экстренный вызов»
14.00 «НАЕМНИК». Х/ф
17.00 «Давайте разберемся!»
18.00 «Честно». «Чудеса медицины»
20.00 «СОЛДАТЫ». Х/ф
22.00 «Дорожные войны»
0.00 «АНГЕЛ ТЬМЫ». Х/ф
1.45, 3.30 «СЕКРЕТНЫЕ МАТЕРИАЛЫ». Х/ф

ТВ 3

6.00, 6.30 Мультфильмы
7.00, 13.00 «ДЕЖУРНЫЙ АНГЕЛ». Х/ф
8.00 «Современные чудеса»
9.00, 15.00 «Разрушители мифов»
10.00 «ЯСНОВИДЕЦ». Х/ф
11.00, 19.00 «ГОВОРЯЩАЯ С ПРИЗРАКАМИ». Х/ф
12.00, 20.00 «ЗДЕСЬ КТО-ТО ЕСТЬ». Х/ф
14.00 «Апокалипсис. Техногенные катастрофы»
16.00 «Как это сделано»
16.30 «Городские легенды. Васильевский остров. Загадка древних изваяний»
17.00 «Война будущего. Пророчества генерала»
18.00 «Святые. Жертвы Бутовского полигона»
21.00 «Апокалипсис. Смертельное удовольствие»

Телеканал «Подмосковье»

Окончание. Начало на стр. 19

ПЯТНИЦА, 24 ДЕКАБРЯ
6.00 Телепрограмма «Утро»
8.00, 9.30, 15.20, 15.35, 16.00, 21.00 Мультфильмы
8.30 «Сборная Союза. Виктор Угрюмов»
9.00, 15.00 «ОДИССЕЯ». Подростковый сериал
10.30, 12.30, 14.30, 16.30, 18.30, 21.30, 0.30 «Новости Подмосковья»
10.45 «Я иду искать»
11.00, 19.00 «Область доверия»
12.00 «Жемчужина Подмосковья»
12.45, 1.00 «ЖЕНИХ ДЛЯ БАРБИ». Сериал
14.00, 14.45, 2.15, 2.45 «Фокус»
14.15, 2.30 «Светопись»
16.45 «КАФЕ «ШНИЦЕЛЬ ПАРАДИЗ». Х/ф
18.45 «Твой формат»
20.00 «ИСЦЕЛЕНИЕ ЛЮБОВЬЮ». Х/ф
22.00 «Карта туриста»
22.30, 4.00 «ПЕРВАЯ ВСТРЕЧА, ПОСЛЕДНЯЯ ВСТРЕЧА». Х/ф
3.00 «Лучшие рок-альбомы XX века»

СУББОТА, 25 ДЕКАБРЯ
6.00 «ОДИССЕЯ». Молодежный сериал
6.25, 8.00, 9.00, 9.45, 13.30, 16.00, 20.35, 20.45, 21.00, 21.15 Мультфильмы
7.00, 20.00 «Внимание: еда». Документальный сериал
8.30 «Сборная Союза. Александр Романьков»
9.30, 12.30, 15.30, 18.30, 21.30, 0.30 «Новости Подмосковья»
10.15 «БАЛ СКАЗОК». Х/ф

12.00 «Карта туриста»
12.45 «Твой формат»
13.00 «Новости Интернета»
13.15, 15.45 «Губерния сегодня»
14.00 «ЭЛИЗА-3». Зарубежный сериал
15.00 «ОДИССЕЯ». Молодежный сериал
16.45 «Сказка таинственных узоров». Документальный фильм
17.15 «Сильные духом». Документальный фильм
17.45 «Время вернуться домой»
18.15 «Про бизнес»
18.45 Специальный репортаж
19.00, 2.30 «Вторая мировая»
19.30, 3.00 «Удивительные эксперименты». Документальный сериал
22.00 «Раскрытие»
22.30, 4.00 «СВЕТ МОИХ ОЧЕЙ». Х/ф
1.00 «Лучшие рок-альбомы XX века»
2.00 «Жемчужина Подмосковья»

ВОСКРЕСЕНЬЕ, 26 ДЕКАБРЯ
6.00, 15.00 «ОДИССЕЯ». Молодежный сериал
6.25, 8.00, 9.00, 9.45, 13.30, 20.35 Мультфильмы
7.00 «Удивительные эксперименты». Документальный сериал
8.30, 1.30 «Сборная Союза. Сергей Литвинов». Документальный сериал
9.30, 12.30, 15.30, 18.30, 21.30, 2.00 «Новости Подмосковья»
10.15 «ГОСПОЖА МЕТЕЛИЦА». Х/ф
12.00 «Раскрытие»
12.45 «Будь здоров»
13.15, 15.45 «Губерния сегодня»
14.00 «ЭЛИЗА-3». Зарубежный сериал
16.00 «ЛИЧНАЯ ЖИЗНЬ ДЕДА МОРОЗА». Х/ф

17.45, 0.30 «Время вернуться домой»
18.15 «Я иду искать»
18.45 «Специальный репортаж»
19.00 «Территория безопасности»
19.30, 3.00 «Удивительные эксперименты». Документальный сериал
20.00 «Внимание: еда!»
22.30, 4.00 «САЛЬСА». Х/ф

ЧЕТВЕРГ, 23 ДЕКАБРЯ

1

5.00, 9.00, 12.00, 15.00, 21.00, 23.30, 3.00 Новости
5.05 Телеканал «Доброе утро»
9.20 «Контрольная закупка»
9.50 «Жить здорово!»
11.00 «ЖКХ»
12.20 «Модный приговор»
13.20 «Детективы»
14.00 «Другие новости»
14.20 «Понять. Простить»
15.20, 4.25 «Хочу знать»
15.50 «ОБРУЧАЛЬНОЕ КОЛЬЦО». Х/ф
16.50 «Федеральный судья»
18.00 Вечерние новости
18.20 «СЛЕД». Х/ф
19.00 «Давай поженимся»
20.00 «Пусть говорят»
21.30 «Голоса»
22.30 «Человек и закон»
23.50 «Судите сами»
0.50 «КЛЕВЫЙ ПАРЕНЬ». Х/ф
2.35, 3.05 «ДИКИЕ ШТУЧКИ-2». Х/ф

РОССИЯ 1

5.00 «Утро России»
9.05 «Тайна Болливуда»
10.00 «О самом главном»
11.00, 14.00, 17.00, 20.00 Вести
11.30, 14.25, 17.15, 20.30 Местное время. Вести-Москва
11.50 «МАРШРУТ МИЛОСЕРДИЯ». Х/ф
12.50 «Настоящая жизнь»
13.45 Вести. Дежурная часть
14.50 «Кулагин и партнеры»
16.50 «СЛОВО ЖЕНЩИНЕ». Х/ф
17.55 «ЕФРОСИНЬЯ». Х/ф
18.55 «ИНСТИТУТ БЛАГОРОДНЫХ ДЕВИЦ». Х/ф
20.50 «Спокойной ночи, малыши»
21.00 «КАПИТАН ГОРДЕЕВ». Х/ф
23.00 «Поединок»
0.00 Вести+
0.20 «ИСТОРИЯ О ТРИСТАНЕ И ИЗОЛЬДЕ». Х/ф
2.50 «ДВЕНАДЦАТЬ СТУЛЬЕВ». Х/ф

ТВ ЦЕНТР

6.00 Канал «Настроение»
8.25 «ДОМ, В КОТОРОМ Я ЖИВУ». Х/ф
10.20 «Любить по Матвееву»
11.10, 15.10, 17.50 «Петровка, 38»
11.30, 14.30, 17.30, 19.50, 20.30, 0.00 События
11.50 «ПРЕСТУПНАЯ СТРАСТЬ». Х/ф
13.40 «Pro жизнь»
14.45 «Деловая Москва»
16.30 «Врачи»
19.55 «Прогнозы»
21.00 «РОМАН ВЫХОДНОГО ДНЯ». Х/ф
23.05 «Доказательства вины». «Губит людей вода»
0.35 «РЕБЕНОК К НОЯБРЮ». Х/ф
2.25 «УРОК ЖИЗНИ». Х/ф
4.30 «Маленькие узники войны». Док. фильм
5.25 Мультфильмы

НТВ

4.55 Канал «НТВ утром»
8.30 «Развод по-русски». Новогодний кошмар
9.30, 15.30, 18.30 «Чрезвычайное происшествие»
10.00, 13.00, 16.00, 19.00, 23.15 Сегодня
10.20 «Особо опасен»
10.55 «До суда»
12.00 «Суд присяжных»
13.30 «КОДЕКС ЧЕСТИ». Х/ф
16.30 «ВОЗВРАЩЕНИЕ МУХТАРА». Х/ф
19.40 «ЛИТЕЙНЫЙ». Х/ф
20.45 «БРАТ ЗА БРАТА». Х/ф
23.35 «ЧАС ВОЛКОВА». Х/ф
0.30 «РОЗЫ ДЛЯ ЭЛЬЗЫ». Х/ф
2.55 «У.Е.». Х/ф
3.50 «Очная ставка»

РОССИЯ К

6.30 Канал «Евроньюс»
10.00, 15.30, 19.30, 23.30 Новости культуры
10.15, 19.45 «В главной роли…»
10.40 «НЕБО. САМОЛЕТ. ДЕВУШКА»
12.10, 17.35, 21.10 «Мировые сокровища культуры»
12.25 «Дуня». Док. фильм
13.10 «Запретный город Китая»
14.00 «Иоганн Кеплер»
14.10 «Век Русского музея»
14.40 «Страницы театральной пародии»
15.40 до 16.40 «Бибигон»
16.40 «Поместье сурикат»
17.05, 23.00 «Алла Демидова»
17.50 «Три тенора и друзья»
18.25 «Эдгар По»
18.35 «Ступени цивилизации»
20.05 «Черные дыры. Белые пятна»
20.45 Российские писатели»
21.25, 1.55 «Academia»
22.15 «Культурная революция»
23.50 «ПОЛЕТЫ ВО СНЕ И НАЯВУ»
1.45 «Камиль Писсарро»

РОССИЯ 2

Профилактика до 15.00
16.25, 23.15 Вести.ru
16.40, 23.35, 1.25 Вести-спорт
16.55 Волейбол. Чемпионат России
19.10 «БАЛЛИСТИКА». Х/ф
20.55 Хоккей. КХЛ
23.50 «Белый лебедь». Док. фильм
0.25 «Наука 2.0»
0.55, 1.35 «Моя планета»

Тел. рекламного отдела «Люберецкой панорамы»: (495) 559-70-15, (498) 642-16-00, (498) 642-16-70

Домашний

6.30 «Городское путешествие»
7.00, 19.30, 21.40, 23.00 «Одна за всех»
7.30 «Спросите повара»
8.00 «ОНА НАПИСАЛА УБИЙСТВО». Х/ф
9.00 «Дела семейные»
10.00 «ФАВОРИТКА». Х/ф
11.00 «Живые истории»
12.00 «В ТВОИХ РУКАХ ЖИЗНЬ». Х/ф
13.45 «Города мира»
14.00 «Звездная жизнь»
17.00 «Откровенный разговор»
18.00 «Наш домашний магазин»
18.30 «Мать и дочь»
20.00 «НЕВЕРНОСТЬ». Х/ф
22.00 «ГОРОД ХИЩНИЦ». Х/ф
23.30 «ЗИМНИЙ ВЕЧЕР В ГАГРАХ». Х/ф
1.15 «ДЕТИ МОЕЙ СЕСТРЫ-2». Х/ф
2.55 «СИЛЬНОЕ ЛЕКАРСТВО». Х/ф
3.50 «МОЛОДЫЕ И ДЕРЗКИЕ». Х/ф

РЕН

6.00 «Неизвестная планета». «Шаманы и шаманизм»
6.30 «По делам несовершеннолетних»
7.30, 13.00 «Званый ужин»
8.30 «МЕДИКИ». Х/ф
9.30, 12.30, 16.30, 19.30, 23.30 Информационная программа
10.00 «Честно». «Продам себя по частям»
11.00 «Час суда»
12.00, 16.00, 19.00, 23.00 «Экстренный вызов»
14.00 «АНГЕЛ ТЬМЫ». Х/ф
17.00 «Давайте разберемся!»
18.00 «Честно». «Алиментщики»
20.00 «СОЛДАТЫ». Х/ф
22.00 «По законам зоны»
0.00 «ГНЕВ». Х/ф
2.45 «СЕКРЕТНЫЕ МАТЕРИАЛЫ». Х/ф
4.35 «Top Gear»
5.30 «Дальние родственники»

ТВ 3

6.00, 6.30 Мультфильм
7.00, 13.00 «ДЕЖУРНЫЙ АНГЕЛ». Х/ф
8.00 «Современные чудеса»
9.00, 15.00 «Разрушители мифов»
10.00 «ЯСНОВИДЕЦ». Х/ф
11.00, 19.00 «ГОВОРЯЩАЯ С ПРИЗРАКАМИ». Х/ф
12.00, 20.00 «ЗДЕСЬ КТО-ТО ЕСТЬ». Х/ф
14.00 «Апокалипсис. Смертельное удовольствие»
16.00 «Как это сделано»
16.30 «Городские легенды». «Призраки Лефортово»
17.00 «Фактор риска. Страхование или жизнь»
18.00 «Святые. Премия Сталина для Архиепископа Луки»
21.00 «Апокалипсис. Черные дыры»
22.00 «ТАНКИСТКА». Х/ф

ПЯТНИЦА, 24 ДЕКАБРЯ

1

5.00, 9.00, 12.00, 15.00, 18.00, 21.00 Новости
5.05 Телеканал «Доброе утро»
9.20 «Контрольная закупка»
9.50 «Жить здорово!»
10.50 «ЖКХ»
12.00 Итоги года с Президентом России. Прямой эфир
13.15 «Детективы»
14.00 «Другие новости»
14.20 «Понять. Простить»
15.20, 4.55 «Хочу знать»
15.50 «ОБРУЧАЛЬНОЕ КОЛЬЦО». Х/ф
16.50 «Федеральный судья»
18.20 «Поле чудес»
19.10 «Давай поженимся»
20.00 «Пусть говорят»
21.45 КВН
0.00 «РАЗБОРКИ В СТИЛЕ КУНГ-ФУ». Х/ф
1.50 «НА КОЛЕСАХ». Х/ф

РОССИЯ 1

5.00 «Утро России»
9.05 «Мусульмане»
9.15, 4.20 «Мой серебряный шар». Ирина Розанова
10.10 «О самом главном»
11.00, 14.00, 16.00, 20.00 Вести
11.40, 14.30, 16.30, 20.30 Местное время. Вести-Москва
12.00 Итоги года с Президентом России
13.15 «Вся Россия»
13.40 Вести. Дежурная часть
14.50 «Кулагин и партнеры»
16.50 «СЛОВО ЖЕНЩИНЕ». Х/ф
17.55 «ЕФРОСИНЬЯ». Х/ф
18.55 «ИНСТИТУТ БЛАГОРОДНЫХ ДЕВИЦ». Х/ф
20.50 «Спокойной ночи, малыши»
21.00 «Новогоднее «Кривое зеркало»
23.10 «Девчата»
0.00 «ТЕОРИЯ ЗАГОВОРА». Х/ф

ТВ ЦЕНТР

6.00 Канал «Настроение»
8.30 «ЛЕГКАЯ ЖИЗНЬ». Х/ф
10.20 «Татьяна Окуневская. Качели судьбы»
11.10, 15.10, 17.50 Петровка, 38
11.30, 14.30, 17.30, 19.50, 20.30, 23.55 События
11.50 «БЕЗОТЦОВЩИНА». Х/ф
13.40 «Pro жизнь»
14.45 «Деловая Москва»
16.30 «Врачи»
19.55 «Прогнозы»
21.00 «Добрый вечер, Москва!»
22.50 «Народ хочет знать»
0.30 «ЧУЖОЙ БИЛЕТ». Х/ф
2.30 «Прогулки по Ватикану»
3.35 «ДОМ, В КОТОРОМ Я ЖИВУ». Х/ф

НТВ

4.55 Канал «НТВ утром»
8.30 «Мама в большом городе»
9.00 «В зоне особого риска»
9.30, 15.30, 18.30 «Чрезвычайное происшествие»
10.00, 13.00, 16.00, 19.00 Сегодня
10.20 «Спасатели»
10.55 «До суда»
12.00 Итоги года с Президентом России
13.30 «КОДЕКС ЧЕСТИ». Х/ф
16.30 «ВОЗВРАЩЕНИЕ МУХТАРА». Х/ф
19.30 «Следствие вели…»
20.30 «НТВшники»
21.30 «БРАТ ЗА БРАТА». Х/ф
23.30 «Женский взгляд». Алексей Ягудин
0.15 «ЛЮБОВЬ С УВЕДОМЛЕНИЕМ». Х/ф
2.15 «ПЛОХОЙ САНТА». Х/ф
4.05 «ЧУЖОЕ ЛИЦО». Х/ф

РОССИЯ К

6.30 Канал «Евроньюс»
10.00, 19.30, 23.30 Новости культуры
10.15 «Главная роль»
10.40 «ПОЛЕТЫ ВО СНЕ И НАЯВУ»
12.15 «Иван Козловский»
13.20 «Запретный город Китая»
14.15 «Странствия музыканта»
14.40 «Страницы театральной пародии»
15.40 – 16.40 «Бибигон»
16.40 «Поместье сурикат»
17.05 «Алла Демидова»
17.30, 2.40 «Мировые сокровища культуры»
17.45 «Царская ложа»
18.25 Рождественский концерт в Вене (2008 г.)
19.45 «ЗАГАДОЧНЫЕ УБИЙСТВА АГАТЫ КРИСТИ»
21.20, 1.55 «Academia»
22.05 «Смехоностальгия»
22.35 Дмитрий Назаров
23.50 «Пресс-клуб XXI»
0.50 Рождественский концерт

РОССИЯ 2

5.00 «Все включено»
8.40, 12.15, 19.35, 22.20, 1.30 Вести-Спорт
9.15 Top Gear
10.20 «Рейтинг Тимофея Баженова»
10.50 «Наука 2.0»
11.20, 1.40 «Наука 2.0»
12.00, 19.15, 22.00 Вести. ru
12.25 Дзюдо. Чемпионат России
12.55 «Начать сначала»
13.30 «ИНОСТРАНЕЦ-2. ЧЕРНЫЙ РАССВЕТ». Х/ф

Все участковые уполномоченные Люберецкого района - только на сайте www.lubpan.ru

РЕКЛАМА

Домашний

6.30 «Городское путешествие»
7.00, 18.00, 21.15, 23.00 «Одна за всех»
7.30 «Спросите повара»
8.00 «ОНА НАПИСАЛА УБИЙСТВА». Х/ф
9.00 «Дело Астахова»
10.00 «ФАВОРИТКА». Х/ф
11.00 «Звездная жизнь»
11.20 «НЕУЛОВИМАЯ ЧЕТВЕРКА». Х/ф
14.00 «Дела семейные»
17.00, 4.50 «Скажи, что не так?!»
18.30 «Прошла любовь…»
19.30 «КУШАТЬ ПОДАНО!». Х/ф
22.00 «ГОРОД ХИЩНИЦ». Х/ф
23.30 «ДОРОГАЯ УМРАО». Х/ф
2.25 «ЧЕРНЫЙ КАПИТАН». Х/ф
3.55 «СИЛЬНОЕ ЛЕКАРСТВО». Х/ф

РЕН

6.00 «Неизвестная планета. «Шаманы и шаманизм»
6.30 «По делам несовершеннолетних»
7.30, 13.00 «Званый ужин»
8.30 «МЕДИКИ». Х/ф
9.30, 12.30, 16.30, 19.30, 23.30 Информационная программа
10.00 «Честно». «Женихи-мошенники»
11.00 «Час суда»
12.00, 19.00, 23.00 «Экстренный вызов»
13.45 «ГНЕВ». Х/ф
17.00 «Давайте разберемся!»
18.00 «Честно». «Бизнес-приворот»
20.00 «СОЛДАТЫ». Х/ф
22.00 «Сверхвозможности. В поисках тайной силы»
23.30 «Липа на продажу»
0.00 «ФИЛОСОФИЯ БУДУАРА МАРКИЗА ДЕ САДА». Х/ф
1.40 «ДЖОКЕР». Х/ф

ТВ 3

6.00, 6.30 Мультфильмы
7.00, 13.00 «ДЕЖУРНЫЙ АНГЕЛ». Х/ф
8.00 «ТАНКИСТКА». Х/ф
10.00 «ЯСНОВИДЕЦ». Х/ф
11.00 «ГОВОРЯЩАЯ С ПРИЗРАКАМИ». Х/ф
12.00 «ЗДЕСЬ КТО-ТО ЕСТЬ». Х/ф
14.00 «Апокалипсис. Черные дыры»
15.00 «Разрушители мифов»
16.00 «Как это сделано»
16.30 «Городские легенды. Двойная жизнь Невского проспекта»
17.00 «Мужчины против женщин»
18.00 «Святые. Рождественское чудо Николая Угодника»
19.00 «МЕРЛИН». Х/ф
21.00 «ВЛАСТЕЛИНЫ СТИХИЙ». Х/ф
23.15 «ВАВИЛОН-5». Х/ф
0.15 «ЗА ГРАНЬЮ ВОЗМОЖНОГО». Х/ф
1.15 Европейский покерный

РЕКЛАМА

СУББОТА, 25 ДЕКАБРЯ

1

5.45, 6.10 «БОЛЬШОЕ ПУТЕШЕСТВИЕ». Х/ф
6.00, 10.00, 12.00 Новости
7.20 «Играй, гармонь любимая»
8.10 Мультфильмы
9.00 «Умницы и умники»
9.40 «Слово пастыря»
10.10 «Смак»
10.50 «Евгений Стеблов. Признания стеснительного человека»
12.10 «Невидимый враг»
13.10 «50 шляпок для пани Моники»
14.20 «ТРЕМБИТА». Х/ф
16.10 «Роковые яйца»
17.10 «Кто хочет стать миллионером?»
18.20 «Большие гонки»
19.45, 21.15 «Минута славы»
21.00 «Время»
22.00 «Прожекторпересхилтон»
23.00 «Что? Где? Когда?»

РОССИЯ 1

5.05 «СТАРИКИ-РАЗБОЙНИКИ». Х/ф
6.45 «Вся Россия»
6.55 «Сельское утро»
7.25 «Диалоги о животных»
8.00, 11.00, 14.00 Вести
8.10, 11.10, 14.20 Вести-Москва
8.20 «Военная программа»
8.50 «Субботник»
9.30 «Городок»
10.05 «Национальный интерес»
11.20 Вести. Дежурная часть
11.50 «Честный детектив»
12.20, 14.30 «КОТОВСКИЙ». Х/ф
16.15 «Новая волна-2010. Лучшее»
18.10 Шоу «Десять миллионов»
19.10, 20.45 «КОГДА ЗАЦВЕТЕТ БАГУЛЬНИК». Х/ф
23.40 «ГЛЯНЕЦ». Х/ф
2.15 «Горячая десятка»
3.25 «РОЖДЕСТВО СЕМЕЙКИ ПРИДУРКОВ». Х/ф

ТВ ЦЕНТР

5.45 «ЧУЖИЕ ДУШИ». Х/ф
7.30 «Марш-бросок»
8.00 «АБВГДейка»
8.30 «Православная энциклопедия»
9.45 «День аиста»
10.05 «ВОЛШЕБНАЯ ЛАМПА АЛАДДИНА». Х/ф
11.30, 17.30, 19.00, 0.20 События
11.50 «Городское собрание»
12.35 «Сто вопросов взрослому». Нонна Гришаева
13.20 «Клуб юмора»
14.00 «НА ДЕРИБАСОВСКОЙ ХОРОШАЯ ПОГОДА, ИЛИ НА БРАЙТОН-БИЧ ОПЯТЬ ИДУТ ДОЖДИ». Х/ф
15.55 «Таланты и поклонники». Татьяна Догилева
17.45 «Петровка, 38»
19.10 «ПОСЛЕДНИЙ ПРИКАЗ ГЕНЕРАЛА». Х/ф
21.00 «Постскриптум»

Кто на кухне важней?

Как вы думаете, кто на кухне самый главный: плита, холодильник или кастрюли? Ответ простой: самый главный на кухне – хозяйка! Без ее усердия ничто не будет вариться, жариться и запекаться. Но и пропадать целыми днями у плиты тоже не стоит. Поэтому главное – правильно выбрать помощника на кухню!

На рынке много прекрасной кухонной техники, но покупать все – это дорого, да и не уместится она на небольшой кухне. Вот если бы все в одном…

Сегодня это реально. Плиту с духовкой, гриль и тостер, пароварку, микроволновку и коптильню – совмещает в себе аэрогриль. Революционный агрегат, «заточенный» на все кухни мира и любые системы питания, будь то диета или пост, вегетарианство или гурманство. Он испечет пироги, закоптит мясо, пожарит шашлык, сварит суп, кашу, законсервирует заготовки, посушит грибы и зелень, приготовит домашнюю ветчину.

В чудо-колбу «упакованы» все проверенные кулинарные технологии, а что особенно важно – готовить в аэрогриле проще и приятнее, чем в привычных кухонных агрегатах: над ним не нужно стоять, как над плитой – кладете продукты, задаете программу и свободны! Аэрогриль подаст сигнал, когда все готово, и сам выключится!

НТВ

5.05 «Сказки Баженова»
5.35 «АФЕРИСТЫ». Х/ф
7.25 «Смотр»
8.00, 10.00, 13.00, 16.00, 19.00 Сегодня
8.20 «Золотой ключ»
8.45 «Авиаторы»
9.20 «Живут же люди»
10.20 «Главная дорога»
10.55 «Кулинарный поединок»
12.00 «Квартирный вопрос»
13.20 «Особо опасен»
14.00 «Остров невезения». Спето в СССР
15.05 «Своя игра»
16.20 «Последнее слово»
17.30 «Очная ставка»
18.30 «Чрезвычайное происшествие»
19.25 «Профессия – репортер»
19.55 «Максимум»
21.00 «Русские сенсации»
21.55 «Ты не поверишь»
22.55 Музыкальный ринг НТВ

РОССИЯ К

6.30 «Евроньюс»
10.10 «Библейский сюжет»
10.40 «ЦЫГАНСКИЙ БАРОН». Х/ф
12.05 «Личное время». Л. Долина
12.30 «Мировые сокровища культуры»
12.50 – 14.05 «Бибигон»
14.05 «Заметки натуралиста»
14.30 «Вокзал мечты»
15.10 «ХРАНИТЕЛЬ. ЛЕГЕНДА ОБ ОМАРЕ ХАЙЯМЕ». Х/ф
16.45 Рождественский концерт
17.45 «Великие романы XX века»
18.15 «Романтика романса»
19.00 «Театральная летопись». Ольга Аросева
19.50 Спектакль «Идеальное убийство»
22.00 Новости культуры
22.15 «БОЖЕСТВЕННОЕ РОЖДЕНИЕ». Х/ф
23.50 «Короли песни» Пол Анка
1.00 «Развлечения и преступления на Монмартре»

РОССИЯ 2

5.00, 7.15, 125 «Моя планета»
7.00, 8.50, 12.15, 16.40, 21.15, 0.45 Вести-спорт
8.20 «В мире животных»
9.10 «Индустрия кино»
9.40 «ШАНХАЙСКИЕ РЫЦАРИ». Х/ф
12.00, 21.00 Вести.ru
12.25 «Задай вопрос министру»
13.05 Дзюдо. Чемпионат России
13.40 Профессиональный бокс
14.25 Волейбол. Кубок России
16.55 Хоккей. КХЛ
19.15 «ПОЛИЦЕЙСКАЯ АКАДЕМИЯ-5». Х/ф
21.40 К-1. Мировая серия. Король королей

Домашний

6.30 «Городское путешествие»
7.00, 22.30, 23.00 «Одна за всех»
7.30 «РЕМИНГТОН СТИЛ». Х/ф
9.20 «ЛЕДИ И РАЗБОЙНИК». Х/ф
11.00 «ФОРМУЛА ЛЮБВИ». Х/ф
12.45 «КУШАТЬ ПОДАНО!». Х/ф
14.30 «Спросите повара»
15.00 «Женская форма»
16.00 «С ЛЮБОВЬЮ, ЛИЛЯ». Х/ф
18.00 «Не родись красивой. История». Док. фильм
19.00 «НЕ РОДИСЬ КРАСИВОЙ». Х/ф
23.30 «ОПАСНЫЙ ВОЗРАСТ». Х/ф
1.15 «ИЗ АДА В АД». Х/ф

Слушай аудиоролики передач Люберецкого районного радио на сайте Люберецкого информационного агентства - www.lubpan.ru.
Файлы можно прослушать в любое время.

РЕН

6.00 «НЕУДАЧНИКОВ. NET». Х/ф
8.40 «Реальный спорт»
9.00 «Я – путешественник»
9.30 «В час пик»
10.30 «Несправедливость»
11.30 «Громкое дело». «Пластилиновые люди»
12.00 «Громкое дело». «Комната страха»
12.30 Информационная программа
13.00 «Военная тайна»
14.00 «ОТБЛЕСКИ». Х/ф
18.00 «Громкое дело». «Меня обокрали»
18.30 «Громкое дело». «Музыка на костях»
19.00 «Неделя»
20.00 «РЕАЛЬНЫЙ ПАПА». Х/ф
22.00 «ПАПА НАПРОКАТ». Х/ф
0.00 «ДИКАЯ ОРХИДЕЯ-2». Х/ф
2.00 «ДЖОКЕР». Х/ф
5.00 Top Gear

ТВ 3

6.00, 6.30, 7.00, 8.00, 8.30 Мультфильмы
9.00, 4.00 «ТРЕТЬЯ ПЛАНЕТА ОТ СОЛНЦА». Х/ф
9.30 «МЕРЛИН». Х/ф
11.30 «Как это сделано»
12.00 «Домашний ресторан»
13.00 «Далеко и еще дальше»
14.00 «800 ЛЬЕ ВНИЗ ПО АМАЗОНКЕ». Х/ф
15.45 «ВЛАСТЕЛИНЫ СТИХИЙ». Х/ф
18.00 «Властители. Распутин. Целитель у престола»
19.00 «ОТПЕТЫЕ МОШЕННИКИ». Х/ф
21.15 «ДОБРО ПОЖАЛОВАТЬ В РАЙ». Х/ф
23.30 «ВЫЖИВШИЕ». Х/ф
0.30 «ПСИ-ФАКТОР». Х/ф
1.30 «ПРОКОЛ». Х/ф
4.30 «Лаборатория разрушителей»
5.30 «Комната страха»

ВОСКРЕСЕНЬЕ, 26 ДЕКАБРЯ

1

6.00, 10.00, 12.00 Новости
6.10 «ИНСПЕКТОР ГАИ». Х/ф
7.50 «Армейский магазин»
8.20 Мультфильмы
9.10 «Здоровье»
10.10 «Непутевые заметки»
10.30 «Пока все дома»
11.20 «Фазенда»
12.10 Мультфильмы
12.40 «АННА И КОРОЛЬ». Х/ф
15.30 «Вспоминая Вячеслава Тихонова»
18.00 «Лед и пламень»
21.00 Воскресное «Время»
22.00 «Дуплькич, или Рычание ягнят»
23.00 «Познер»
0.00 «Я – ШПИОН». Х/ф
1.50 «ОСТАТЬСЯ СО МНОЙ». Х/ф
3.35 «ХОЛОДНОКРОВНАЯ ЖИЗНЬ». Х/ф

РОССИЯ 1

5.35 «БЕРЕГИСЬ АВТОМОБИЛЯ». Х/ф
7.30 Смехопанорама»
8.00 «Сам себе режиссер»
8.50 «Утренняя почта»
9.30 «Сто к одному»
10.20, 14.20 Вести-Москва
11.00, 14.00 Вести
11.10 «Ты и я»
12.10, 14.30 «КОТОВСКИЙ». Х/ф
16.15 «Смеяться разрешается»
18.10 «СИЛЬНАЯ СЛАБАЯ ЖЕНЩИНА». Х/ф
21.05 «СНЕГ НА ГОЛОВУ». Х/ф
23.00 Специальный корреспондент
0.00 «Два веселых гуся»
0.30 «БРУКЛИНСКИЕ ПОЛИЦЕЙСКИЕ». Х/ф
3.15 «СТАНЦИОННЫЙ СМОТРИТЕЛЬ». Х/ф

ТВ ЦЕНТР

5.10 «РОМАН ВЫХОДНОГО ДНЯ». Х/ф
7.20 «Дневник путешественника»
7.55 Фактор жизни
8.25 «Крестьянская застава»
9.45 «Наши любимые животные»
10.15 «Смех с доставкой на дом»
10.55 «Барышня и кулинар»
11.30, 23.55 События
11.40 «В ДОБРЫЙ ЧАС». Х/ф
13.30 «Другая жизнь пани Моники»
14.20 «Приглашает Борис Ноткин». Игорь Верник
14.50 «Московская неделя»
16.15 «Романсиада-2010»
17.20 «ДОМ С СЮРПРИЗОМ». Х/ф
21.00 «В центре событий»
22.00 «МИСС МАРПЛ АГАТЫ КРИСТИ». Х/ф
0.15 «Временно доступен». Евгений Плющенко и Яна Рудковская

НТВ

5.30 «Сказки Баженова»
6.05 «Дикий мир»
6.40 Мультфильмы
8.00, 10.00, 13.00, 16.00 Сегодня
8.15 «Русское лото»
8.45 «Их нравы»
9.25 «Едим дома»
10.20 «Первая передача»
11.00 «Дело темное». Убийство Александра Меня
12.00 «Дачный ответ»
13.20 «Суд присяжных»
15.05 «Своя игра»
16.20 «Развод по-русски». Новогодние сто грамм
17.20 «И снова здравствуйте»
18.20 Чрезвычайное происшествие
20.00 «Чистосердечное признание»
20.50 «Центральное телевидение»

РОССИЯ К

6.30 «Евроньюс»
10.10 «Обыкновенный концерт»
10.35 «МЕРТВЫЕ ДУШИ». Х/ф
12.15 «Легенды мирового кино». Андрей Миронов
12.45 – 14.45 Телеканал «Бибигон»
14.45, 1.55 «Зимние Олимпийские игры животных». Док. фильм
15.40 «Что делать?»
16.25 Балет «Сон в летнюю ночь»
18.25 «ДВОРЯНСКОЕ ГНЕЗДО». Х/ф
20.10 «Первый раз на эстраде»
21.15 «Дом актера». Юбилейный вечер А. Журбина
22.00 «Контекст»
22.40 «НОСТАЛЬГИЯ». Х/ф
1.05 Концерт Алексея Иващенко

РОССИЯ 2

5.00, 7.45, 1.25 Футбол. Чемпионат Англии
7.00, 9.00, 12.15, 17.35, 21.50, 1.15 Вести-спорт
7.15 «Рыбалка с Радзишевским»
9.20 «Страна спортивная»
9.45 «НОВАЯ ПОЛИЦЕЙСКАЯ ИСТОРИЯ». Х/ф
12.00, 17.15, 21.35 Вести.ru
12.25 Дзюдо. Чемпионат России
12.55 К-1. Мировая серия Король королей
14.25 «Основной состав»
14.55 Хоккей. КХЛ
17.55, 3.15 Футбол. Чемпионат Англии
19.55 «ПОЛИЦЕЙСКАЯ АКАДЕМИЯ-6». Х/ф
22.10 Хоккей. Кубок Шпенглера
0.25 «Футбол Ее Величества»

Домашний

6.30 «Спросите повара»
7.00, 7.30, 22.30, 23.00 «Одна за всех»
8.00 «Городское путешествие»
9.00 «ОПАСНЫЙ ВОЗРАСТ». Х/ф
10.45 «Парни из янтаря»
11.45 «БОГАЧ, БЕДНЯК». Х/ф
18.00 «Первые леди Балтии»
19.00 «НЕ РОДИСЬ КРАСИВОЙ». Х/ф
23.30 «АНГЛИЙСКИЙ ПАЦИЕНТ». Х/ф
2.40 «ЯРОСТЬ». Х/ф
4.05 «МОЛОДЫЕ И ДЕРЗКИЕ». Х/ф
5.40 Музыка на «Домашнем»

РЕН

6.00, 8.00 «НЕУДАЧНИКОВ. NET». Х/ф
7.00 Мультфильм
9.00 «Карданный вал»
9.30 «В час пик». Подробности
10.30 «ПАПА НАПРОКАТ». /ф
12.30 Информационная программа
13.00 Неделя
14.00 Репортерские истории
15.10 «РЕАЛЬНЫЙ ПАПА». Х/ф
17.00 «Сверхвозможности. В поисках тайной силы»
18.00 «Несправедливость»
20.00 «ВОЗВРАЩЕНИЕ СУПЕРМЕНА». Х/ф
23.00 «ДОРОГА». Х/ф
1.10 «ДЖОКЕР». Х/ф
3.05 «ШАХТА. ВЗОРВАННАЯ ЛЮБОВЬ». Х/ф

ТВ 3

6.00, 6.30, 7.00, 7.30, 8.30, 9.00 Мультфильмы
9.15 «ОТПЕТЫЕ МОШЕННИКИ». Х/ф
11.30 «Как это сделано»
12.00 «Домашний ресторан»
13.00 «Технологии будущего. Одежда»
14.00 «ТАИНСТВЕННЫЕ ПУТИ». Х/ф
15.45 «ДОБРО ПОЖАЛОВАТЬ В РАЙ». Х/ф
18.00 «Властители. Анна Иоанновна, заговоренная на одиночество». Док. фильм
19.00 «ОСТРОВ ПОТЕРЯННЫХ ДУШ». Х/ф
21.00 «ИМЯ РОЗЫ». Х/ф
0.00 «ВЫЖИВШИЕ». Х/ф
1.00 «ПСИ-ФАКТОР». Х/ф
2.00 «ВЕРНИСЬ КО МНЕ». Х/ф

ЛРТ
ЛЮБЕРЕЦКОЕ РАЙОННОЕ ТЕЛЕВИДЕНИЕ
ОХВАТ АУДИТОРИИ – СВЫШЕ 150000 ЧЕЛОВЕК!
на частоте телеканала "ПОДМОСКОВЬЕ"
ЕЖЕДНЕВНО в 08:00, 14:00, 20:00
По вопросам изготовления и размещения рекламы обращайтесь:
г. Люберцы, Октябрьский пр., д.123А
8 (498) 642 19 50

СТРАХОВОЕ ОБЩЕСТВО РОССИЯ
ПРИГЛАШАЕМ СТРАХОВЫХ АГЕНТОВ
- Достойный доход
- Персональный куратор
- Обучение за счет компании
- Карьерный рост

ВОЗМОЖНОСТЬ ТРУДОУСТРОЙСТВА НА ДОЛЖНОСТЬ СТРАХОВОГО КОНСУЛЬТАНТА
СПЕЦИАЛЬНЫЕ УСЛОВИЯ ДЛЯ ОПЫТНЫХ АГЕНТОВ
г. Люберцы, ул. Красная, 1 (1 этаж, офис 5)
WWW.ROS.RU (495) 565 4610
Реклама. ОСАО «Россия». Лицензия ФССН РФ от 16 марта 2006 С № 0002 77. Рег. номер 0002.

ОПМ БАНК
С 1 декабря 2010г. по 28 февраля 2011г.
Вклад «Зимняя сказка» на 3 месяца
9,0% годовых по вкладу в рублях*
ул. Авиаторов, д. 10, корп. 1
тел.: +7 (495) 505-67-45
www.opmbank.ru
* % ставка действительна для вклада «Зимняя сказка» в рублях, 5,0% годовых в USD, EUR сроком 91 день. Минимальная сумма вклада - 50 000 руб, 2 000 USD, EUR. Вклад пополняемый, минимальная сумма пополнения 5 000 руб, 200 USD, EUR. Проценты выплачиваются в конце срока. При открытии вклада в российских рублях путем перевода средств со всклада «Золотая осень», процентная ставка увеличивается на 0,25% При досрочном закрытии % выплачиваются по ставке вклада «До востребования». Налогообложение по вкладу производится в соответствии с действующим законодательством. Условия договора вклада предоставляются по первому требованию в отделениях банка. ООО КБ «ОПМ-Банк». Лицензия ЦБ РФ №2734. Реклама.

Лабиринт
приглашаются на склад в г. Люберцы
МАРКИРОВЩИЦЫ
жен., 20-45 лет
жел-но о/р с книжной продукцией;
гр. РФ, рег-ция - М, МО, без судимостей и в/п.
З/п от 16 000 до 25 000 руб.
Предпродажная подготовка, маркировка книжной продукции.
Сменная 12 часовая работа (дневные и ночные смены); соц. пакет: бесп. обеды.
Ждем Ваших звонков
по тел.: (495) 565-46-04
780-00-98 (доб. 323)
или 8 (985) 153-46-64
(Наталья Павловна)

НЕДВИЖИМОСТЬ

СДАТЬ/СНЯТЬ квартиру, комнату, дом, нежилое помещение в Москве и Московской области. Для собственников услуги бесплатные. Тел. 8-925-800-86-51

Русская семья из Подмосковья снимет квартиру на ваших условиях. Ответственны, аккуратны, платежеспособны. 8(495)741-74-95, 8-963-750-39-72, Борис, Татьяна

МЕНЯЮ: 1-КОМНАТНУЮ квартиру НА СЕВЕРНОЙ стороне г. Люберцы (ул. Попова, общ. площадь 36 кв.м, 4 этаж 9-эт. дома, лоджия 6 кв.м; к 2014 году - ст. метро «Кожухово» в 12 мин. ходьбы). НУЖНА: 1-комн. квартира на ЮЖНОЙ стороне г. Люберцы (центр, пос. Калинина, гарнизон, Октябрьский проспект и ближние к нему улицы от Преображенского храма до остановки Хлебозавод). Квартира не продается, только обмен. Тел. 8-903-771-91-01

Сдается теплый и сухой охраняемый склад высота 3,5 м 100 кв.м, офис 14-28 кв.м (1-й этаж) в Жулебино. Хороший подъезд большегрузного транспорта и фур. Тел. 8-905-795-15-59, 8-903-594-20-78

Продаю в г. Дзержинском 2-комнатную квартиру. 3-й этаж, 5-этажного кирпичного дома. Общая площадь: 43 кв.м., жилая 30 кв.м., окна на две стороны. Звоните по тел: 8-926-782-72-70

Собственник предлагает в аренду помещение в г. Котельники, мкр. Белая Дача, площадью 410 кв.м под бар-бильярд. Помещение свободного назначения в г. Котельники (район новостроек) площадью 236 кв.м. Телефон: 8-906-093-40-21, Наталья

Сдается комната (8 кв.м) в 2-комнатной квартире в г. Люберцы (ул. Электрификации). Тел. 8-916-387-87-00, Татьяна

Люберецкая ритуальная служба
- Перевозка тел умерших в морг.
- Комплекс услуг по оформлению кремации и захоронения, бальзамирование.
- Гробы, венки, ритуальные принадлежности.
- Услуги катафалка.

Высокое качество обслуживания.
Консультации бесплатно.
500-80-90, 554-24-38, 792-15-25
974-38-68, 500-65-59

РАБОТА

Требуются охранники на объекты г. Люберцы, г. Дзержинский, г. Москва (м. Братиславская) ½, день, ночь, подработка. Контакты: 565-46-89, 8-926-247-23-66

Требуется ВОДИТЕЛЬ-ЭКСПЕДИТОР на личном грузопассажирском автомобиле до 1 т. с оформленным статусом ИП. З/плата 30000 руб. + бензин. Тел. (495) 721-49-51, 790-45-33

Подработка без опыта работы. Неполная занятость. Гражданство РФ обязательно. 21-55 лет. Тел. 8(495) 220-48-36

Требуются ВОДИТЕЛИ-ЭКСПЕДИТОРЫ на личном грузовом а/м от 1,5 до 20 тонн (кузов изотерм., рефрижератор, п/товарный). Знание товаросопроводительной документации. Загрузка в г. Люберцы, г. Видное. Тел. 8-905-534-23-53

В охрану требуются мужчины 21-55 лет. Работа - Люберцы, ЮВАО. З/плата 12-16 т.руб. Соц.пакет. Тел. 8 (495) 705-10-31, 705-80-89

Требуются швеи на массовку. Люберцы-Жулебино. Тел. 8-495-545-86-18, 8-926-274-65-93, Марина

Общественно-политическая газета «Люберецкая панорама». Издается с 27 февраля 2006 года. Выходит по четвергам.
Адрес редакции: 140000, г. Люберцы, ул. Кирова, д. 57;
Сайт газеты: www.lubpan.ru
Электронная почта: luberpan@rambler.ru
Телефоны: 559-70-15, 8(498)642-16-70, 8(498)642-16-00

Главный редактор: ХАНСВЕРОВ Р.Х.
Зам. главного редактора: БОРИСОВА Э.В.
Ответственный секретарь: БОРИСОВ И.Е.
Главный бухгалтер: БУДЫЛИНА Е.А.

Корреспонденты: БОРОДИН В.Ф., ВОЛКОВА Е.А., КАБАНОВА Т.А., КОЛЕСНИКОВ Б.Б., САВИНА Т.И.
Вёрстка: КУЗЬМИЧЁВ М.А., ЧАЧКОВА Е.В.
Фото: КИРЮХИН К.Н.
Реклама: СОЛДАТЕНКОВА Е.В.
Доставка: АВЕРШИНА Я.В.

Наш подписной индекс – 00480.
ISSN 2072-6201
Учредители: ГУ МО «Люберецкое информационное агентство Московской области»; администрация муниципального образования Люберецкий муниципальный район Московской области; администрация городского поселения Люберцы Люберецкого муниципального района Московской области

Газета зарегистрирована в Управлении Росохранкультуры по ЦФО РФ. Свидетельство о регистрации ПИ № ФС1-51159. Отпечатано в ГУП «Ногинская типография», г. Ногинск, ул. Рабочая, д. 115.
Тираж 10 800 экз. Сертифицирован Национальной тиражной службой.
З а к а з № 608. Время подписания номера в печать по графику в 15.00. Номер подписан 15.12.2010 г. в 18.10.

Объём – 6 п.л.
Мнение авторов публикаций может не совпадать с мнением редакции. При перепечатке материалов ссылка на газету «Люберецкая панорама» обязательна. Рукописи не рецензируются и не возвращаются.
Цена свободная.
Ответственность за содержание рекламы несет рекламодатель.
© Люберецкая панорама, 2006 – 2010

Люберецкие ветераны - победители турнира

В спортивном зале Дома культуры Томилинской птицефабрики Совет ветеранов волейбола Московского городского физкультурно-спортивного общества «Спартак» провел традиционный турнир среди мужских команд, посвященный 69-й годовщине разгрома немецко-фашистских войск под Москвой.

Все игры проходили в захватывающей борьбе. Волейболисты-ветераны проявили высокий спортивный дух и мастерство.

В финальной игре за звание сильнейшей команды встретились прошлогодние победители турнира – команда троллейбусного парка № 8 г. Москвы и команда «Вдохновение», представляющая Люберецкий район. Встреча проходила в равной борьбе, и до конца ее трудно было определить победителя. Но на сей раз удача сопутствовала команде люберчан.

Первая партия закончилась со счетом 25:23 в их пользу. Во втором сете побеждает команда транспортников с таким же счетом. А вот после победы на тайбрейке со счетом 18:16 успех праздновала команда «Вдохновение», возглавляемая капитаном Виктором Выговским.

Бронзовые медали завоевали волейболисты команды «Мосремстроя».

Команды-победительницы награждены кубками, грамотами, а игроки – медалями Московского городского физкультурного спортивного общества «Спартак».

Большую организаторскую работу в подготовке соревнований провели генеральный директор ООО «Томилинская птицефабрика» Анатолий Вотрин и генеральный директор ЗАО «Техагропромсервис» Дмитрий Землинов.

Константин БОЛОЗЕВ,
Фото Сергея Бобкова

Реклама

Реклама

Дни рождения

ПОЗДРАВЛЕНИЯ

Администрация района сердечно поздравляет славных представителей Люберецкого муниципального района, которые в эти дни отмечают свой день рождения.

13 ДЕКАБРЯ

В.И. Завьялова – директор Кадетской школы

Т.И. Маренкова – директор Люберецкого лицея № 4

14 ДЕКАБРЯ

Священник Андрей (Дьячков) – клирик Свято-Троицкой церкви пос. Октябрьский

А.Г. Саркисов – генеральный директор ЗАО «Люберецкая обувь»

15 ДЕКАБРЯ

Е.И. Секирин – начальник Главного управления МЧС России по Московской области

Т.И. Тропина – директор детской хореографической школы, **юбилей**

16 ДЕКАБРЯ

Протоиерей Владимир (Ганин) – настоятель церкви Успения Божьей Матери д. Жилино

В.П. Марков – директор лицея № 42

В.Ф. Бородин – корреспондент газеты «Люберецкая панорама», **юбилей**

17 ДЕКАБРЯ

И.П. Мартынова – и.о. начальника управления социальной защиты населения Люберецкого района

18 ДЕКАБРЯ

С.С. Сазонов – заместитель начальника 4-го МРО

19 ДЕКАБРЯ

Н.И. Сидорова – главный врач Люберецкой станции переливания крови

Реклама