Наше Красково сегодня

7 августа 2015 года.
№29 (281)

еженедельная газета

kraskovo@list.ru

www.kraskovo.ru

Строим для людей

Фото из архива

Наше Красково меняется на глазах. Оно становится краше. У нас есть возможность реализовать мечты, жить в красивом и комфортабельном городе. И все это благодаря строительным компаниям, которые ответственно относятся к своему бизнесу, зарабатывают и подтверждают хорошую репутацию делом. Таких организаций, работающих на территории городского поселения, несколько: ООО «Монолит», ООО «Старкт», ООО «Некрасовка Девелопмент».

Редакция нашей газеты начинает серию публикаций об этих компаниях и поздравляет всех строителей с их профессиональным праздником.

стр. 8

Владимир Посаженников:

«Наш подмосковный товар должен быть представлен на полках в максимально возможном количестве».

стр. 7

ЧИТАЙТЕ В НОМЕРЕ:

Визитная карточка Красково

Продолжается конкурс на «Символ Красково». В приемную главы (ул. К.Маркса, 39, кабинет 10) поступили первые заявки. Скульптура на Набережной Красковского озера станет визитной карточкой городского поселения.

стр. 3

В поисках подмосковных продуктов

Администрация г.п. Красково проверила прилавки сетевых магазинов на предмет наличия в них местных продуктов.

стр. 7

Когда спорт – жизнь

Накануне дня физкультурника, отмечаемого 8 августа, мы встретились с человеком, для которого физкультура и спорт - не просто образ жизни, а сама жизнь.

стр. 9

Для вас, юные таланты!

Открытие нового культурного сезона не за горами. Публикуем условия приема в коллективы Красковского культурного центра.

стр. 14

ОБРАТНАЯ СВЯЗЬ

По обоюдному согласию

В деревне Марусино приступили к масштабному благоустройству «по-народному». Сельская местность в городском поселении Красково переживает социально-экономический подъем. Администрация поселения подключила все возможные ресурсы, чтобы выполнить поставленную главой Владимиром Волковым задачу - приблизить уровень жизни красковских деревень к городскому. Жители сельской местности не остались в стороне, они активно включились в работу: обсуждают, предлагают, рекомендуют.

стр. 3

ГРАЖДАНСКАЯ ПОЗИЦИЯ

Премия «Наше Подмосковье»

В пожилом возрасте даже малейшие знаки внимания, которые для молодого поколения могут не иметь особого значения, становятся очень важными. Для Татьяны Плотниковой, несмотря на ее юность, эта истина оказалась понятна и ясна: «В школе мы всегда поздравляли ветеранов 9 мая. Но в том, что для проявления внимания существуют какие-то особенные дни, есть определенная трудноуловимая несправедливость. Почему о наших дорогих ветеранах принято вспоминать только раз в году?». Так появилось волонтерское движение.

стр. 10

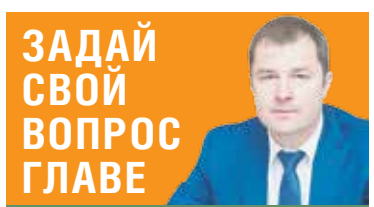

ЗАДАЙ СВОЙ ВОПРОС ГЛАВЕ

VOLKOVGLAVA@MAIL.RU

9 АВГУСТА

ДЕНЬ СТРОИТЕЛЯ

ОФИЦИАЛЬНО

Оперативное совещание

Во вторник, 4 августа, исполняющая обязанности главы администрации городского поселения Красково Алла Кибец провела очередное оперативное совещание с ответственными руководителями подразделений администрации и служб.

Открылось заседание отчетом заместителя главы С.В. Преснякова, который сообщил, что в бюджет готовятся новые уточнения: внесение изменений в решение о земельном налоге и корректировки по доходам и расходам, которые будут рассмотрены 12 августа комиссией Совета депутатов.

Начальник управления ЖКХ и благоустройства администрации г.п. Красково Ф.А. Кикичев сообщил, что все службы работают в штатном режиме, аварийных отключений на прошлой неделе не было. Продолжается подготовка к осенне-зимнему отопительному периоду: готовятся паспорта, ведутся испытания гидросистем.

Даны поручения:

1) При формировании бюджета на 2016 год и дальнейшую перспективу предусмотреть средства по реализации программы «Доступная среда».

2) Обеспечить подготовку всех необходимых мероприятий для проведения 8 августа Дню физкультурника на стадионе «Электрон».

Пресс-служба администрации г.п. Красково

Поддержим красковский футбол!

4 августа на стадионе «Электрон» состоялся футбольный матч Открытого Первенства Московской области по футболу. На поле встретились команды ФК «Красково» и ФК «Ареал» г. Люберцы (возрастная категория 40 лет и старше).

Матч закончился со счетом 0:6 в пользу ФК «Ареал».

Любителям футбола напоминаем, что **15 августа** - начало 2 круга Кубка Московской области по футболу среди мужских команд.

Расписание домашних игр ФК «Красково» на стадионе «Электрон»

13 августа в 19.00 час. – футбольный матч в рамках Первенства Люберецкого района по футболу между командами ФК «Красково» - ФК «Торпедо» г.Люберцы (возрастная категория 50 лет и старше).

19 августа в 18.00 час. – футбольный матч ¼ Кубка Московской области по футболу между командами ФК «Красково» - ФК «Домодедово».

Приглашаем болельщиков поддержать нашу команду!

НОВОСТИ

«Я - гражданин Подмосковья»

Три тысячи человек соберутся в Егорьевске с 19 по 23 августа на III ежегодный Московский областной молодежный палаточный форум «Я - гражданин Подмосковья». Палаточный форум посетит губернатор Московской области А.Ю. Воробьёв. Основной состав форума – активная и перспективная молодежь в возрасте от 18 до 30 лет. В их числе предприниматели, члены бизнес-сообществ и молодые ученые.

Направление «Творческое Подмосковье» посвящено деятельности художников, фотографов, граффитистов, танцевальных и вокальных коллективов. Всего будет 5 направлений. У каждого из участников в течение форума будет возможность подать заявку на конкурс «Наше Подмосковье», сообщает Главное управление социальных коммуникаций Московской области.

Скульптуру в честь Николая Расторгуева установят в Люберцах

Наш земляк, красковчанин, Заслуженный художник Российской Федерации, Заслуженный работник культуры Московской области скульптор Александр Рожников завершает работу над скульптурой, посвященной легендарной группе «Любэ» и ее создателю Николаю Расторгуеву. Срок установки намечен на 5 сентября, место – пересечение Октябрьского проспекта с улицей Смирновской.

Новое поле – новые победы!

Подходят к концу работы по благоустройству футбольного поля, расположенного за домом № 17 по улице Лорха. Совместными усилиями красковские активисты: Андрей Сорокин, Леонид Слонимский и Михаил Малышкини другие привели заброшенную площадку в порядок – высадили газонную траву, установили столбы для сетки, новые ворота. Хорошим примером для них стал стадион «Электрон», на поле которого высажен качественный газон. «Стремимся сделать так же» –говорит Михаил Малышкин. Вот только газону нужно подрасти. И хотя заядлым футболистам не терпится начать игру на обновленном поле, им придется подождать.

Напомним, в мае команда ФК «Коренево» обратилась с просьбой поспособствовать в реконструкции и оснащении площадки. На ней не было ворот, а после дождя вода стояла по колено, так как поле находится ниже уровня соседней лесополосы. К тому же, территория поля не огорожена и мяч постоянно его покидал. Сейчас остались последние штрихи – натянуть сетку по периметру и все будет готово к зрелищным матчам.

А. ПЫРКОВА

ЭКОЛОГИЯ

Кто отравляет воздух?

Участились звонки в приемную главы и Единую диспетчерскую службу городского поселения Красково от жителей, которых волнует один вопрос - когда прекратится удушающий запах?

«Окна не открыть, мучают головные боли, да и дышать выбросами от «Вторалюминпродукта» больше нет сил», – негодуют жители. Администрация Красково озадачена решением данной проблемы и прикладывает колоссальные усилия, чтобы стабилизировать экологическую обстановку в городском поселении. Однако для полноценного решения существующих проблем необходимо активное участие неравнодушных жителей и экспертов отрасли. Так, в июне этого года создан общественный экологический совет при главе городского поселения Красково. На прошлой неделе, 30 июля, члены совета провели заседание, которое открыл глава Владимир Волков.

Он отметил, что проблема отравления атмосферного воздуха приобрела масштабный характер и возникла необходимость выработки действенного механизма, способного повлиять на ситуацию. Загвоздка в том, что экологический надзор не входит в полномочия городского поселения, но и мириться со сложившейся ситуацией администрация не намерена. Еженедельное информирование об очередных выбросах Роспотребнадзора, отдела по охране окружающей среды районной администрации, а также прокуратуры для принятия мер реагирования в отношении ООО «Вторалюминпродукт» действенных результатов не приносят – выбросы в ночное время продолжаются, а наутро жители обращаются в больницу с жалобами на плохое самочувствие.

Сотрудники администрации совместно с отделом по охране окружающей среды района проводили проверку предприятия и изучали режим его работы. Руководство «Вторалюминпродукта» заверило, что завод работает до 20.00, а в ночное время суток печи прекращают плавку металлов. Однако у жителей и администрации есть иная информация - предприятие имеет непрерывный цикл работы, и по словам очевидцев, именно ночью роза ветров приносит едкие запахи химикатов со стороны промзоны Машково. Кроме того, характерный запах исходит от шлакохранилища, расположенного на территории завода. Отходы производства хранятся с нарушением санитарных и экологических норм, на открытой площадке, поверхность отходов не защищена от атмосферных осадков, что является также причиной загрязнения воздуха и почвы.

Члены экологического совета хотели выслушать мнение о существующей проблеме заместителя генерального директора Юрия Воронцова, но он на заседание не пришел. Мы связались с Юрием Михайловичем по телефону, и вот что он нам сообщил: «Завод работает без нарушений. Мы исполняем последнее предписание – достраиваем навес над площадкой хранения отработанных шлаков, который обошелся нам в 17 миллионов рублей. После этого я на нашем сайте выставлю все акты замеров, протоколы проверок, официальные письма, заключения экспертиз. Очень возмущает, что обвиняют во всем наш завод, ведь на территории городского поселения мы – не единственное промышленное предприятие. Когда идет розлив металла, выделяется пар, который выводится в атмосферу. Это не химический выброс – это пар, как от чайника».

В телефонном разговоре Михаил Воронцов пригласил нас на производство, чтобы лично показать процесс плавки металлов и рассказать о технологии. Мы приняли приглашение и приехали на «Вторалюминпродукт».

О том, что мы увидели на заводе, читайте в следующем номере нашей газеты.

А. ПЫРКОВА

СПРАВКА

Ближайшая зона малоэтажной жилой застройки находится в 1500 м от ООО «ПК «Вторалюминпродукт» - ЖК «Марусино», «Кореневский Форт». Ближайшая зона многоэтажной жилой застройки находится также в 1500 м от вышеуказанного предприятия – улица Лорха, ЖК «Монолит». Расстояние до жилой застройки д. Машково – 90 метров…

БЛАГОУСТРОЙСТВО

По обоюдному согласию

В деревне Марусино коммунальные службы определяют тематику оформления дворов совместно с жителями

Сельская местность в городском поселении Красково переживает социально-экономический подъем. Администрация поселения подключила все возможные ресурсы, чтобы выполнить поставленную Владимиром Волковым задачу – приблизить уровень жизни красковских деревень к городскому. Жители сельской местности не остались в стороне, они активно включились в работу: обсуждают, предлагают, рекомендуют. Кому, как не местному населению – уверен директор МУП «Комбинат ЖКХ и благоустройства» Александр Проворов – решать, что, где и как должно размещаться в их дворах. Схему совместной работы до мелочей отработали на примере Марусино. В деревне приступили к масштабному благоустройству «по-народному».

– Александр Михайлович, расскажите, в чем смысл проекта?

– Смысл в том, чтобы дать жителям почувствовать себя не номинальными, а реальными хозяевами своего дома и двора. Именно этот статус дает им право распоряжаться придомовой территорией по своему усмотрению, определять тематику ее оформления. Если проще – решать, где быть стоянкам, где – местам для отдыха, а где – малым игровым формам.

Понимаете, нам не сложно устроить дополнительные парковочные места для автомобилистов, просто тут же вырастает конфликт интересов – «безлошадные» жители начинают сокрушаться, что у них отняли зеленую зону вместе с лавочками для отдыха. Нельзя не считаться и с теми, кто живет на верхних этажах. А для них скамейки под окнами – это дополнительный раздражитель. По вечерам на лавочках буйные компании собираются и тишину нарушают. Для этого и нужен совет двора. В Марусино, с этим, кстати, проблем не возникло. Все решали быстро и полюбовно.

– Расскажите, как работает эта система. Ведь отработанный алгоритм могут взять на вооружение и остальные жители Красково.

– Мы начали с того, что обошли дворы и пообщались с жителями Марусино. Узнали их мнение о том, что они хотели бы видеть у себя под окнами, определили приоритеты – что нужно в первую очередь, а с чем можно и подождать. Потом по каждому объекту составили сводный лист, куда занесли самые популярные пожелания марусинцев. А дальше – приступили к реализации.

– Техническим исполнителем наказов выступает МУП «КЖКХ и Б»?

– Именно. При всем желании жителей поставить, допустим, детскую площадку в строго определенном советом месте, должен быть тот, кто скажет, соответствует оно санитарным нормам и правилам безопасной эксплуатации или нет. К примеру, в старом Марусино пришлось слегка подкорректировать решение жильцов по устройству контейнерной площадки. Сейчас там уже вовсю кипит работа – идет подготовка основания для будущего коммунального объекта. Территорию выравнивают и асфальтируют. Сама площадка заказана, она станет финальным аккордом благоустройства.

– Правда, что Марусино-2 станет пилотной зоной для реализации проекта по установке газонных ограждений?

– Правда. Внедрять инновации будем у 9 корпуса дома 33 по улице Заречной. Здесь самое проблемное место для коммунальщиков: все бордюры и газоны облюбовали автомобилисты. Не помогают ни просьбы, ни уговоры, ни предупреждения. Пришлось подключать сотрудников адмтехнадзора. Последняя их проверка, инициированная жителями, запечатлела 11 злостных нарушителей. Теперь каждому из них придется заплатить штраф. Но свято место пусто не бывает: всегда найдутся безответственные водители, которые припаркуют свое авто на газоне. Вот и пришлось нам идти на радикальные меры. Возле этого дома, на тротуарной части, мы планируем поставить газонные ограждения. Сделать это непросто, с точки зрения законодательства. Нужны согласования, вот этим мы сейчас и занимаемся. Надеюсь, определимся уже к концу месяца.

– А как изменится ситуация с оснащением детских площадок?

– У дома 33 корпус 7 по улице Заречной появится новая песочница «мини» и два комплекта качелей. Игровые комплексы безопасны, гигиеничны, устойчивы к ультрафиолетовому излучению и прочим агрессивным средам. А самое важное – что их можно эксплуатировать круглый год. Такие же качели появятся у первого корпуса дома 33 по улице Заречной. Начало переменам положено, будем работать дальше.

Н. УШАКОВА

Красковчане активно предлагают проекты по благоустройству набережной

В городском поселении продолжается конкурс на «Символ Красково». В самый отпускной месяц лета мало кто ожидал от красковчан такой активности, заинтересованности и креатива. Но за неделю, прошедшую с момента объявления конкурсного регламента, в приемную главы (ул. К.Маркса, 39, кабинет 10) поступили четыре заявки. Люди спешат поделиться идеями скульптуры, которая в ближайшем будущем украсит набережную Большого Красковского карьера. А, по большому счету, станет визитной карточкой городского поселения.

Валерий Астраханцев, заместитель директора МКУ «Развитие Красково»:

– Все работы, которые к нам поступили, выполнены в разной манере и смысловых решениях. Кто-то представляет на суд жюри простенький рисунок обычной шариковой ручкой, кто-то сосредотачивается на создании видео-презентации. Мы не настаиваем на сложной технике, главное – передать идею. А она состоит в том, что Красково – это место с богатой историей, самобытной архитектурой и неповторимой энергетикой. При столь важном и богатом внутреннем содержании, внешне символ городского поселения должен быть простым, запоминающимся и вневременным. Как говорится, «краткость – сестра таланта». Вот и наши конкурсанты не стали изобретать велосипед. Они просто оценили опыт других населенных пунктов в этой части и переработали его с учетом конкретно взятых условий. Получилось дерево! Именно на этом символе почему-то сошлись первые четыре автора. Оно наполнено разнообразными элементами: замочками, сердцами, веревочками. Что называется, это уже детали, которые могут стать основой композиции. Конечно же, это только начало, будут другие работы и другие предложения. Ведь в Красково повсюду можно черпать оригинальные идеи. Могу обещать одно: внимательно рассмотрим каждый представленный вариант. Не исключаю, что в основу итогового ансамбля может лечь объединенная идея нескольких авторов.

Одной из первых свою работу на конкурс представила красковчанка Мария Пчелина. Девушка посвятила ее созданию все выходные: сначала выводила символ городского поселения на бумаге, а потом перенесла идею в компьютер. В итоге получилась объемная и подробная презентация, по которой впору реальный проект создавать. Но до окончательного вердикта – еще, как минимум, месяц. Лучшие работы, отобранные специальной комиссией до 5 сентября, примут участие в итоговом «народном» голосовании (общественных слушаниях), которое состоится в период с 7 по 13 сентября.

Мария Пчелина говорит:

– Я сразу решила, что буду участвовать в конкурсе. Просто не могу остаться равнодушной, когда на кону – создание новейшей истории. Так хочется, чтобы наше городское поселение приобрело еще большую популярность, индивидуальность и колорит. Хочу, чтобы мы были на слуху у соседей и гостей из других регионов. Чтобы к нам приезжали в самые памятные моменты жизни – во время бракосочетаний, свиданий и открытий. Продумывая идею, я поначалу оттолкнулась от знаковых объектов, которые неразрывно связаны с нашей историей. Но потом поняла: кроме заводов и предприятий у городского поселения есть еще много того, чем можно гордиться. В итоге образ сложился. Я предлагаю сделать символом Красково дерево. Точнее не сделать, а официально закрепить за ним этот статус. Вы посмотрите, сколько за последнее время в городском поселении зеленых насаждений появилось! Будет приятно, если судьи оценят именно мою идею!

Напомним, инициаторами проведения конкурса выступила администрация городского поселения совместно с газетой «Наше Красково сегодня». Спонсор конкурса, а также проекта по установке скульптуры – один из инвесторов, работающих на территории Красково, ООО «ЖСИ Проект». Предложить свой вариант будущей композиции может любой житель городского поселения в возрасте от 18 лет. Работа, представляемая на конкурс, должна быть оформлена как в текстовом виде, так и в виде рисунка, который нужно сопроводить описанием идеи. По итогам голосования определятся три победителя. Приз за третье место составляет 5 000 рублей, за второе – 15 000 рублей, за первое – 30 000 рублей. Идея победителя ляжет в основу профессионального архитектурного объекта, который установят на набережной.

Н. УШАКОВА

В помощь очередникам

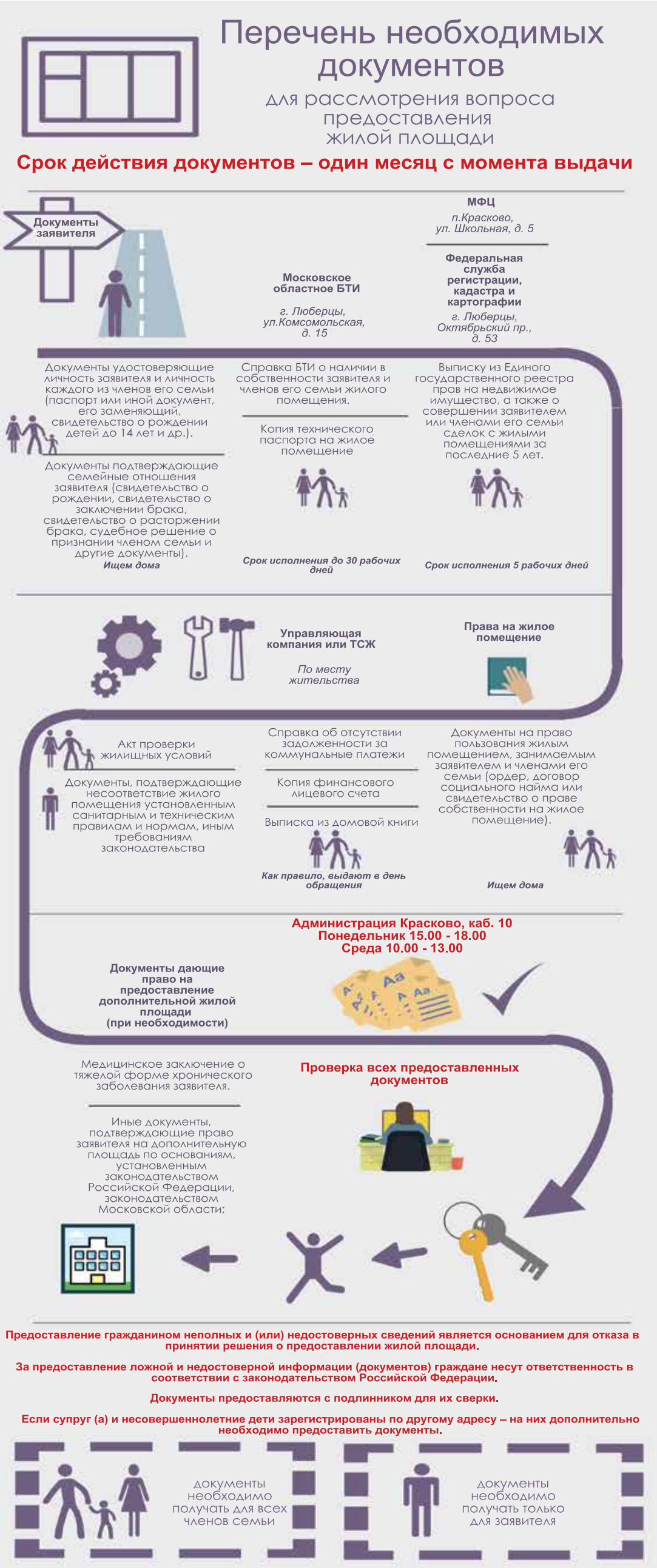

Сегодня в городском поселении Красково на распределение очередникам определено 20 квартир, которые планируется передать будущим новоселам до осени 2015 года. Категории получателей квартир – граждане, состоящие на учете в качестве нуждающихся в жилых помещениях на общих основаниях и по первоочередному списку: страдающие тяжелыми формами заболеваний, инвалиды, семьи, имеющие детей-инвалидов, врачи, учителя.

В связи с проводимой инвентаризацией списка граждан, состоящих на учете в качестве нуждающихся в улучшении жилищных условий, просим всех очередников представить в администрацию городского поселения Красково ряд документов. Процесс сбора необходимых бумаг очень длительный и чтобы его ускорить, мы предлагаем воспользоваться этой схемой. Она поспособствует поэтапному сбору документации, а также подскажет, как сэкономить время.

ГРАФИК
личного приема граждан Главой городского поселения Красково В.М. Волковым и приема населения должностными лицами администрации городского поселения Красково

Ф.И.О., должность	Место приема	Дни приема	Часы приема	Примечание
В.М. Волков – глава городского поселения Красково	ул. Школьная, дом 2.	2-я среда месяца	16.00 – 18.00	Вопросы организации и осуществления местного самоуправления. Предварительная запись 8-495-501-55-90
Д.Н. Меркушев – заместитель главы администрации	ул. К.Маркса, дом 39, каб.3	1-я среда месяца	15.00 – 18.00	Вопросы безопасности, культуры, мобилизационной подготовки, строительства
С.В. Пресняков – заместитель главы администрации	ул. К.Маркса, дом 39, каб.4	4-й четверг месяца	10.00 – 13.00	Вопросы исполнения бюджета, экономика.
А.Г. Кибец – заместитель главы администрации	ул. К.Маркса, дом 39, каб.9	2-й четверг месяца	15.00 – 18.00	Правовые вопросы, муниципальная собственность, землепользование.
В.Ю. Леженко. – заместитель главы администрации	ул. КСЗ, дом 25	2-й вторники месяца	16.00 – 18.00	Вопросы жилищно-коммунального хозяйства, транспорта.
В.С. Ступина – начальник управления делами	ул. К.Маркса, дом 39, каб.10	понедельник среда	15.00 – 18.00 10.00 – 13.00	8-495-501-52-81
Ю.Н. Пантелеев – начальник управления архитектуры и градостроительства	ул. К.Маркса, дом 117/6, каб.10	понедельник среда	10.00 – 13.00	8-499-500-28-35
Ф.А. Кикичев – начальник управления ЖКХ	ул. КСЗ, дом 25	среда	10.00 – 13.00	8-499-501-19-60
Е.П. Самойленко – начальник отдела муниципального имущества и жилищного фонда	ул. К.Маркса, дом 117/6, каб.12	понедельник среда	10.00 – 13.00	8-499-500-28-38
Е.В. Кузнецов – начальник отдела землепользования и земельного контроля	ул. К.Маркса, дом 117/6	вторник четверг	10.00 – 13.00	8-499-500-28-34
Е.Б. Сучкова– начальник отдела социально-экономического анализа и бюджетного планирования	ул. К.Маркса, дом 39, каб. 7	понедельник среда	10.00 – 16.00	8-495-501-52-90
В.Г. Григорьев – начальник отдела безопасности и профилактики правонарушений	ул. Школьная, дом 2.	2-я среда месяца	16.00 – 18.00	8-495-557-36-66

ПОНЕДЕЛЬНИК, 10 АВГУСТА

5.00 Телеканал «Доброе утро»
9.00, 3.00 Новости
9.20 Контрольная закупка
9.50 «Жить здорово!» 12+
10.55 Модный приговор
12.00, 15.00 Новости с субтитрами
12.20 «Сегодня вечером» с Андреем Малаховым 16+
14.30, 15.25 «Мужское / Женское» 16+
17.00 «Наедине со всеми» 16+
18.00 Вечерние новости с субтитрами
18.45 «Давай поженимся!» 16+
19.50 «Пусть говорят» с Андреем Малаховым 16+
21.00 Время
21.35 Т/с «Дом с лилиями» 16+
23.40 Т/с «Викинги». Новый сезон. «Городские пижоны» 18+
1.25, 3.05 Х/ф «Холодные сердца» 16+
3.20 Х/ф «Мисс Март»

5.00, 9.15 Утро России
9.00, 11.00, 14.00, 17.00, 17.30, 20.00 Вести
9.55 «О самом главном»
11.35, 14.30, 17.10, 19.35 Местное время. Вести-Москва
11.55 Т/с «Тайны следствия» 12+
12.55 «Особый случай» 12+
14.50, 4.45 Вести. Дежурная часть $3**15.00 Т/с «Вы заказывали убийство» 12+**
18.15 «Прямой эфир» 12+
20.50 Спокойной ночи, малыши!
21.00 Т/с «Полицейский участок» 12+
22.55 Т/с «Чужое гнездо» 12+
0.50 Х/ф «Гардемарины, вперёд!»
2.35 Т/с «Прости меня, мама» 12+

6.00 «Настроение»
8.10, 11.50, 15.10 Х/ф «Тихий Дон»
11.30, 14.30, 17.30, 22.00 События
14.50, 19.30 Город новостей
16.00, 17.50 Т/с «Чисто английское убийство» 12+
18.20 «Право голоса» 16+
19.45 Т/с «Жизнь и приключения Мишки Япончика» 16+
21.45, 1.15 Петровка, 3816+
22.30 «Оружие вежливых людей». Спецрепортаж 16+
23.05 Д/ф «Без обмана. Еда с национальным колоритом» 16+
0.00 События. 25-й час
0.20 Д/с «Династія» 12+
1.30 Х/ф «Не валяй дурака» 12+
3.30 Т/с «Отец Браун-2» 16+
5.15 Д/с «Как это работает в дикой природе» 12+

6.00 «Солнечно. Без осадков» 12+
8.10 Т/с «Возвращение Мухтара-2» 16+
10.00, 13.00, 16.00, 19.00, 23.30 Сегодня
10.20 Т/с «Дорожный патруль-4» 16+
12.00 Суд присяжных 16+
13.15 Суд присяжных. Окончательный вердикт 16+
14.30 Обзор. Чрезвычайное происшествие
15.00, 16.20 Т/с «Москва. Три вокзала-6» 16+
19.40 Т/с «Учитель в законе. Возвращение» 16+
21.30 Т/с «Шеф-2» 16+
23.50 Т/с «Закон и порядок» 18+
1.45 «Спето в СССР» 12+
2.35 Дикий мир 0+
3.15 Т/с «2,5 человека-9» 16+
4.55 «Всё будет хорошо!» 16+

7.00 Евроньюс
10.00, 15.00, 19.00, 23.30 Новости культуры
10.20, 22.10 Х/ф «Михайло Ломоносов»
11.45 «Линия жизни»
12.45 Х/ф «Хризантемы». «Миражи»
13.55 Д/ф «Вера Холодная. Меня реальной больше нет»
14.40 Д/ф «Фасиль-Гебби. Лагерь, застывший в камне»
15.10 Х/ф «В погоне за славой»
16.35 Д/ф «Лев Карсавин. Метафизика любви»
17.00 Д/с «Неразлучное чувство к России»
17.30 Мастера фортепианного искусства
18.30 Д/ф «Князь Потемкин. Свет и тени»
19.15 Д/с «Космическая одиссея. XXI век»
19.45 «Спокойной ночи, малыши!»
19.55 Д/ф «Гия Канчели. Маэстро тишины»
20.35 «Власть факта»
21.15 «Я пришел к вам со стихами…»
23.45 Худсовет
23.50 Д/ф «Вторая и единственная»
1.40 «Полиглот». Выучим французский за 16 часов!
2.25 М. Таривердиев. Концерт для скрипки с оркестром

6.30 Панорама дня. Live
8.30, 22.30 Х/ф «Волкодав» 16+
11.10, 1.35 «Эволюция»
11.45 Большой футбол
12.05 Х/ф «Рок-н-ролл под Кремлем» 16+
15.40, 3.10 «24 кадра» 16+
16.10 Д/ф «Кузькина мать. Итоги». «Мертвая дорога»
17.05 Д/ф «Кузькина мать. Итоги». «БАМ – молодец!»
17.55 Х/ф «Честь имею» 16+
21.40 Д/ф «Восход Победы. Курская буря»
1.15 Большой спорт
4.10 Т/с «Тайная стража» 16+

6.30, 6.00 Джейми: Обед за 15 минут 16+
7.30 Был бы повод 16+
8.00 «По делам несовершеннолетних» 16+
9.45 Давай разведёмся! 16+
10.45 Д/с «Понять. Простить» 16+
11.55 «Клуб бывших жён» 16+
12.55 «Моя свадьба лучше!» 16+
13.55 Т/с «И всё-таки я люблю» 16+
18.00 Т/с «Она написала убийство» 16+
18.55, 23.30 «Одна за всех» 16+
19.00 Т/с «Не родись красивой» 12+
20.45 Т/с «Доктор Хаус» 16+
22.30 Д/с «Рублёвка на выезде» 16+
0.30 Х/ф «У реки два берега» 16+
2.30 Д/ф «Звёздная магия» 16+
3.30 Д/ф «Звёзды на диете» 16+
4.30 Д/ф «Как в кино» 16+
5.30 Домашняя кухня 16+

5.00 «Секретные территории» 16+
6.00 Не ври мне! 16+
7.00, 7.30 «Смотреть всем!» 16+
8.30, 12.30, 16.30, 19.30, 23.00 «Новости» 16+
9.00 «Военная тайна» с Игорем Прокопенко 16+
11.00 «Документальный проект» 16+
12.00, 16.00, 19.00 «Информационная программа 112» 16+
13.00 Званый ужин 16+
14.00 Х/ф «Пуленепробиваемый монах» 16+
17.00 «Тайны мира» с Анной Чапман
18.00 «Война без правил» 16+
20.00 Х/ф «Хроники Риддика» 16+
22.00, 1.30 «Водить по-русски» 16+
23.25, 2.00, 3.00 Т/с «Игра престолов» 18+
4.00 «Территория заблуждений» с Игорем Прокопенко 16+

6.00, 5.45 М/ф «Мультфильмы» 0+
9.30, 10.00, 17.00, 17.30 Д/с «Слепая» 12+
10.30 Д/ф «Святые» 12+
11.30 Д/ф «Исчезнувшие знаменитости» 12+
12.30 Д/с «Городские легенды» 12+
13.00 Х-версии. Громкие дела 12+
14.00, 14.30 Д/ф «Охотники за привидениями» 16+
15.00 Мистические истории. Начало 16+
16.00, 16.30 Д/ф «Гадалка» 12+
18.00, 1.00 Х-версии. Другие новости 12+
18.30 Т/с «Пятая стража» 16+
19.30, 20.20 Т/с «Касл» 12+
21.15, 22.05 Т/с «Кости» 12+
23.00 Х/ф «Обитель зла» 16+
1.30 Х/ф «Дети без присмотра» 12+
3.15, 4.00, 4.45 Т/с «Нашествие» 12+

6.00 «Вертолёт 360»
9.00, 14.00, 16.00, 18.00 «Новости 360»
9.20, 10.10, 18.10 «Вкусно 360» 12+
10.55 «Разговор на сцене с Ириной Безруковой» 12+
11.50, 20.00 «Большие новости»
12.30 «Расследование 360» 16+
13.00 Т/с «Любовь и прочие глупости» 16+
14.10, 17.00 «Прямо сейчас 360» 16+
15.10 «Дача 360» 12+
16.20 «Интервью 360»
16.30 Д/ф «Россия из окна поезда» 12+
19.00 Т/с «Шальной ангел» 16+
22.00 Х/ф «Обитаемый остров» 16+

ВТОРНИК, 11 АВГУСТА

5.00 Телеканал «Доброе утро»
9.00, 3.00 Новости
9.20, 4.30 Контрольная закупка
9.50 «Жить здорово!» 12+
10.55, 3.30 Модный приговор
12.00, 15.00 Новости с субтитрами
12.20, 21.35 Т/с «Дом с лилиями» 16+
14.30, 15.25 «Мужское / Женское» 16+
17.00 «Наедине со всеми» 16+
18.00 Вечерние новости с субтитрами
18.45 «Давай поженимся!» 16+
19.50 «Пусть говорят» с Андреем Малаховым 16+
21.00 Время
23.40 Т/с «Викинги». Новый сезон. «Городские пижоны» 18+
1.30, 3.05 Х/ф «Муха-2» 16+

5.00, 9.15 Утро России
9.00, 11.00, 14.00, 17.00, 17.30, 20.00 Вести
9.55 «О самом главном»
11.35, 14.30, 17.10, 19.35 Местное время. Вести-Москва
11.55 Т/с «Тайны следствия» 12+
12.55 «Особый случай» 12+
14.50, 4.45 Вести. Дежурная часть $3**15.00 Т/с «Вы заказывали убийство» 12+**
18.15 «Прямой эфир» 12+
20.50 Спокойной ночи, малыши!
21.00 Т/с «Полицейский участок» 12+
22.55 Т/с «Чужое гнездо» 12+
0.50 Х/ф «Гардемарины, вперёд!»
2.30 Т/с «Прости меня, мама» 12+
3.30 Комната смеха

6.00 «Настроение»
8.10 Х/ф «Всадник без головы»
10.05 Д/ф «Зинаида Шарко. В гордом одиночестве» 12+
10.55 «Тайны нашего кино» 12+
11.30, 14.30, 17.30, 22.00 События
11.55 Х/ф «Мастер» 16+
13.40 «Мой герой» с Татьяной Устиновой 12+
14.50, 19.30 Город новостей
15.10 Д/ф «Без обмана. Еда с национальным колоритом» 16+
16.00, 17.50 Т/с «Чисто английское убийство» 12+
18.20 «Право голоса» 16+
19.45 Т/с «Жизнь и приключения Мишки Япончика» 16+
21.45 Петровка, 3816+
22.30 «Осторожно, мошенники!» 16+
23.05 Д/ф «Удар властью. Премьер для Украины» 16+
0.00 События. 25-й час
0.20 Х/ф «Любить и ненавидеть. Мертвые воды московского моря» 12+
4.10 «Добро пожаловать домой!» 6+
5.00 Д/с «Как это работает в дикой природе» 12+

6.00 «Солнечно. Без осадков» 12+
8.10 Т/с «Возвращение Мухтара-2» 16+
10.00, 13.00, 16.00, 19.00 Сегодня
10.20 Т/с «Дорожный патруль-4» 16+
12.00 Суд присяжных 16+
13.15 Суд присяжных. Окончательный вердикт 16+
14.30 Обзор. Чрезвычайное происшествие
15.00, 16.20 Т/с «Москва. Три вокзала-6» 16+
19.40 Т/с «Учитель в законе. Возвращение» 16+
21.30 Футбол. «Барселона» (Испания) – «Севилья» (Испания). Суперкубок УЕФА. Прямая трансляция
23.40 Т/с «Шеф-2» 16+
1.40 Т/с «Закон и порядок» 18+
3.35 «Как на духу « 18+
4.35 Дикий мир 0+
4.55 «Всё будет хорошо!» 16+

6.30 Евроньюс
10.00, 15.00, 19.00, 23.30 Новости культуры
10.20, 22.10 Х/ф «Михайло Ломоносов»
11.40, 18.20 Д/ф «Гиппократ»
11.50 «Правила жизни»
12.15 Д/с «Провинциальные музеи России»
12.45 Х/ф «Сумерки женской души». «Дитя большого города»
14.00 «Острова»
14.40, 2.40 Д/ф «Нойзидлерзее. Нигде нет такого неба»
15.10 «Медные трубы»
15.35, 1.55 «Полиглот». Выучим французский за 16 часов!
16.20 Д/ф «Гия Канчели. Маэстро тишины»
17.00 Д/с «Неразлучное чувство к России»
17.30 Мастера фортепианного искусства
18.30 Д/ф «Князь Потемкин. Свет и тени»
19.15 Д/с «Космическая одиссея. XXI век»
19.45 «Спокойной ночи, малыши!»
19.55 Д/ф «Совсем другое кино»
20.35 «Власть факта»
21.15 «Я пришел к вам со стихами…»
23.45 Худсовет
23.50 Д/с «Аксаковы. Семейные хроники»
0.35 Концерт Элисо Вирсаладзе
1.25 Д/ф «Лев Карсавин. Метафизика любви»

6.30 Панорама дня. Live
8.30, 22.30 Т/с «Дело Батагами» 16+
10.10, 0.40 «Эволюция»
11.45 Большой футбол
12.05 Х/ф «Честь имею» 16+
15.45 Д/ф «Кузькина мать. Итоги». «На вечной мерзлоте»
16.40 Д/ф «Кузькина мать. Итоги». «Свердловский кошмар. Смерть из пробирки»
17.30, 19.35 Т/с «Военная разведка. Западный фронт» 16+
21.40 Д/ф «Восход Победы. Днепр: Крах Восточного вала»
0.15 Большой спорт
2.15 Смешанные единоборства. Д. Гольцов (Россия) – Д. Максвини (Великобритания). Prime 16+
4.05 Т/с «Тайная стража» 16+

6.30, 6.00 Джейми: Обед за 15 минут 16+
7.30 Был бы повод 16+
8.00 «По делам несовершеннолетних» 16+
9.45 Давай разведёмся! 16+
10.45 Д/с «Понять. Простить» 16+
11.55 «Клуб бывших жён» 16+
12.55 «Моя свадьба лучше!» 16+
13.55 Т/с «И всё-таки я люблю» 16+
18.00 Т/с «Она написала убийство» 16+
18.55, 23.30, 5.25 «Одна за всех» 16+
19.00 Т/с «Не родись красивой» 12+
20.45 Т/с «Доктор Хаус» 16+
22.30 Д/с «Рублёвка на выезде» 16+
0.30 Х/ф «У реки два берега» 16+
2.25 Д/ф «Забытые родители» 16+
3.25 Д/ф «Воскресный папа» 16+
5.30 Домашняя кухня 16+

5.00, 4.00 «Территория заблуждений» с Игорем Прокопенко 16+
6.00 Не ври мне! 16+
7.00, 7.30, 21.45 «Смотреть всем!» 16+
8.30, 12.30, 16.30, 19.30, 23.00 «Новости» 16+
9.00 «Военная тайна» с Игорем Прокопенко 16+
11.00 «Документальный проект» 16+
12.00, 16.00, 19.00 «Информационная программа 112» 16+
13.00 Званый ужин 16+
14.00 Х/ф «Хроники Риддика» 16+
17.00 «Тайны мира» с Анной Чапман
18.00 «Тайны нашей планеты» 16+
20.00 Х/ф «Заложница-2» 16+
23.25, 2.00, 3.00 Т/с «Игра престолов» 18+
1.30 «Водить по-русски» 16+

6.00, 5.45 М/ф «Мультфильмы» 0+
9.30, 10.00, 17.00, 17.30 Д/с «Слепая» 12+
10.30 Д/ф «Святые» 12+
11.30 Д/ф «Исчезнувшие знаменитости» 12+
12.30 Д/с «Городские легенды» 12+
13.30, 18.00, 0.45 Х-версии. Другие новости 12+
14.00, 14.30 Д/ф «Охотники за привидениями» 16+
15.00 Мистические истории. Начало 16+
16.00, 16.30 Д/ф «Гадалка» 12+
18.30 Т/с «Пятая стража» 16+
19.30, 20.20 Т/с «Касл» 12+
21.15, 22.05 Т/с «Кости» 12+
23.00 Х/ф «Обитель зла: Апокалипсис» 16+
1.15 Х/ф «Шелк» 16+
3.15, 4.00, 4.45 Т/с «Нашествие» 12+

6.00 «Вертолёт 360»
9.00, 14.00, 16.00, 18.00 «Новости 360»
9.20, 10.10, 18.10 «Вкусно 360» 12+
10.55, 19.00 Т/с «Шальной ангел» 16+
11.50, 20.00, 3.00 «Большие новости»
13.00 Т/с «Любовь и прочие глупости» 16+
14.10 «Прямо сейчас» 16+
15.10 «Дача 360» 12+
16.20 «Интервью 360»
16.30, 1.30 Д/ф «Россия из окна поезда» 12+
17.00, 2.00 «Прямо сейчас 360» 16+
22.00 Х/ф «В стране женщин» 16+
23.50 Х/ф «Обитаемый остров: Схватка» 16+
5.00 «Сделано в России» 12+

СРЕДА, 12 АВГУСТА

5.00 Телеканал «Доброе утро»
9.00, 3.00 Новости
9.20 Контрольная закупка
9.50 «Жить здорово!» 12+
10.55 Модный приговор
12.00, 15.00 Новости с субтитрами
12.20, 21.35 Т/с «Дом с лилиями» 16+
14.30, 15.25 «Мужское / Женское» 16+
17.00 «Наедине со всеми» 16+
18.00 Вечерние новости с субтитрами
18.45 «Давай поженимся!» 16+
19.50 «Пусть говорят» с Андреем Малаховым 16+
21.00 Время
23.40 Т/с «Викинги». Новый сезон. «Городские пижоны» 18+
1.25, 3.05 Х/ф «Где угодно, только не здесь» 16+
3.35 «Модный приговор»

5.00, 9.15 Утро России
9.00, 11.00, 14.00, 17.00, 17.30, 20.00 Вести
9.55 «О самом главном»
11.35, 14.30, 17.10, 19.35 Местное время. Вести-Москва
11.55 Т/с «Тайны следствия» 12+
12.55 «Особый случай» 12+
14.50 Вести. Дежурная часть $3**15.00 Т/с «Вы заказывали убийство» 12+**
18.15 «Прямой эфир» 12+
20.50 Спокойной ночи, малыши!
21.00 Т/с «Полицейский участок» 12+
22.55 Т/с «Чужое гнездо» 12+
1.45 Х/ф «Гардемарины, вперёд!»
3.10 Т/с «Прости меня, мама» 12+
4.10 Комната смеха

6.00 «Настроение»
8.10 Х/ф «Два капитана»
10.05 Д/ф «Николай Рыбников. Зима на Заречной улице» 12+
10.55 «Тайны нашего кино» 12+
11.30, 14.30, 17.30, 22.00 События
11.50 Х/ф «Снегирь» 12+
13.35 «Мой герой» с Татьяной Устиновой 12+
14.50, 19.30 Город новостей
15.10 Д/ф «Удар властью. Премьер для Украины» 16+
16.00, 17.50 Т/с «Чисто английское убийство» 12+
18.20 «Право голоса» 16+
19.50 Х/ф «Екатерина Воронина» 12+
21.45 Петровка, 3816+
22.30 Линия защиты 16+
23.05 «Хроники московского быта. Одинокая старость звезд» 12+
0.00 События. 25-й час
0.20 Х/ф «Любовь в СССР» 16+
2.00 Х/ф «Последняя роль Риты» 12+
4.15 «Добро пожаловать домой!» 6+
5.05 Д/с «Как это работает в дикой природе» 12+

6.00 «Солнечно. Без осадков» 12+
8.10 Т/с «Возвращение Мухтара-2» 16+
10.00, 13.00, 16.00, 19.00, 23.30 Сегодня
10.20 Т/с «Дорожный патруль-4» 16+
12.00 Суд присяжных 16+
13.15 Суд присяжных. Окончательный вердикт 16+
14.30 Обзор. Чрезвычайное происшествие
15.00, 16.20 Т/с «Москва. Три вокзала-6» 16+
19.40 Т/с «Учитель в законе. Возвращение» 16+
21.30 Т/с «Шеф-2» 16+
23.50 Т/с «Закон и порядок» 18+
1.50 Квартирный вопрос 0+
2.50 «Дикий мир» с Тимофеем Баженовым 0+
3.20 Т/с «2,5 человека-9» 16+
4.55 «Всё будет хорошо!» 16+

6.30 Евроньюс
10.00, 15.00, 19.00, 23.30 Новости культуры
10.20, 22.10 Х/ф «Михайло Ломоносов»
11.40 Д/ф «Лоскутный театр»
11.50 «Правила жизни»
12.15 «Письма из провинции»
12.45 Х/ф «Немые свидетели». «Умирающий лебедь»
14.05, 1.15 Д/ф «Вера Каралли: «Это письмо я писала в перчатках…»
14.50 Д/ф «Камиль Писсарро»
15.10 «Медные трубы»
15.35, 1.55 «Полиглот». Выучим французский за 16 часов!
16.20 Д/ф «Александр Адабашьян. Совсем другое кино»
17.00 Д/с «Неразлучное чувство к России»
17.30 Мастера фортепианного искусства
18.15 Д/ф «Хэинса. Храм печатного слова»
18.30 Д/ф «Князь Потемкин. Свет и тени»
19.15 Д/с «Космическая одиссея. XXI век»
19.45 «Спокойной ночи, малыши!»
19.55 «Больше, чем любовь»
20.35 «Власть факта»
21.15 «Я пришел к вам со стихами…»
23.45 Худсовет
23.50 Д/с «Аксаковы. Семейные хроники»
0.30 Концерт Николая Луганского
2.40 Д/ф «Шёлковая биржа в Валенсии. Храм торговли»

6.30 Панорама дня. Live
8.30, 22.30 Т/с «Дело Батагами» 16+
10.10, 0.35 «Эволюция»
11.45 Большой футбол
12.05 Х/ф «Погружение» 16+
15.40 Д/ф «Кузькина мать. Итоги». «Город-яд»
16.35 Д/ф «Кузькина мать». «Царь-Бомба. Апокалипсис по-советски»
17.30, 19.35 Т/с «Военная разведка. Западный фронт» 16+
21.40 Д/ф «Восход Победы. Багратионовы клещи»
0.10 Большой спорт
2.05 Смешанные единоборства. Fight Nights 16+
4.05 Т/с «Тайная стража» 16+

6.30, 6.00 Джейми: Обед за 15 минут 16+
7.30 Был бы повод 16+
8.00 «По делам несовершеннолетних» 16+
9.45 Давай разведёмся! 16+
10.45 Д/с «Понять. Простить» 16+
11.55 «Клуб бывших жён» 16+
12.55 «Моя свадьба лучше!» 16+
13.55 Т/с «И всё-таки я люблю» 16+
18.00 Т/с «Она написала убийство» 16+
18.55, 23.30 «Одна за всех» 16+
19.00 Т/с «Не родись красивой» 12+
20.45 Т/с «Доктор Хаус» 16+
22.30 Д/с «Рублёвка на выезде» 16+
0.30 Х/ф «Отпуск за свой счёт» 12+
3.10 Д/с «Уметь прощать» 16+
5.10 Д/ф «Служебный роман» 16+

5.00, 9.00, 4.00 «Территория заблуждений» с Игорем Прокопенко 16+
6.00 Не ври мне! 16+
7.00, 7.30, 22.00 «Смотреть всем!» 16+
8.30, 12.30, 16.30, 19.30, 23.00 «Новости» 16+
11.00 «Документальный проект» 16+
12.00, 15.45, 19.00 «Информационная программа 112» 16+
13.00 Званый ужин 16+
14.00 Х/ф «Заложница-2» 16+
17.00 «Тайны мира» с Анной Чапман
18.00 «Тайны нашей планеты» 16+
20.00 Х/ф «Счастливое число Слевина» 16+
23.25, 2.00, 3.00 Т/с «Игра престолов» 18+
1.30 «Водить по-русски» 16+

6.00, 5.30 М/ф «Мультфильмы» 0+
9.30, 10.00, 17.00, 17.30 Д/с «Слепая» 12+
10.30 Д/ф «Святые» 12+
11.30 Д/ф «Исчезнувшие знаменитости» 12+
12.30 Д/с «Городские легенды» 12+
13.30, 18.00, 0.45 Х-версии. Другие новости 12+
14.00, 14.30 Д/ф «Охотники за привидениями» 16+
15.00 Мистические истории. Начало 16+
16.00, 16.30 Д/ф «Гадалка» 12+
18.30 Т/с «Пятая стража» 16+
19.30, 20.20 Т/с «Касл» 12+
21.15, 22.05 Т/с «Кости» 12+
23.00 Х/ф «Эон Флакс» 12+
1.15 Х/ф «Любовь по правилам и без» 16+
3.45, 4.45 Т/с «Нашествие» 12+

6.00 «Вертолёт 360»
9.00, 14.00, 16.00, 18.00 «Новости 360»
9.20, 10.10, 18.10 «Вкусно 360» 12+
10.55, 19.00 Т/с «Шальной ангел» 16+
11.50, 20.00, 3.00 «Большие новости»
13.00 Т/с «Любовь и прочие глупости» 16+
14.10 «Прямо сейчас» 16+
15.10 «Дача 360» 12+
16.20, 1.20 «Интервью 360»
16.30, 1.30 Д/ф «Россия из окна поезда» 12+
17.00, 2.00 «Прямо сейчас 360» 16+
22.00 Х/ф «Дублёр» 16+
23.30 Х/ф «Артист» 12+
5.00 «Сделано в России» 12+

ЧЕТВЕРГ, 13 АВГУСТА

5.00 Телеканал «Доброе утро»
9.00, 3.00 Новости
9.20 Контрольная закупка
9.50 «Жить здорово!» 12+
10.55 Модный приговор
12.00, 15.00 Новости с субтитрами
12.20, 21.35 Т/с «Дом с лилиями» 16+
14.30, 15.25 «Мужское / Женское» 16+
17.00 «Наедине со всеми» 16+
18.00 Вечерние новости с субтитрами
18.45 «Давай поженимся!» 16+
19.50 «Пусть говорят» с Андреем Малаховым 16+
21.00 Время
23.40 Т/с «Викинги». Новый сезон. «Городские пижоны» 18+
1.20, 3.05 Х/ф «Суровое испытание» 12+
3.45 «Модный приговор»

5.00, 9.15 Утро России
9.00, 11.00, 14.00, 17.00, 17.30, 20.00 Вести
9.55 «О самом главном»
11.35, 14.30, 17.10, 19.35 Местное время. Вести-Москва
11.55 Т/с «Тайны следствия» 12+
12.55 «Особый случай» 12+
14.50 Вести. Дежурная часть $3
15.00 Т/с «Вы заказывали убийство» 12+
18.15 «Прямой эфир» 12+
20.50 Спокойной ночи, малыши!
21.00 Т/с «Полицейский участок» 12+
22.55 Т/с «Чужое гнездо» 12+
1.45 Х/ф «Гардемарины, вперёд!»
3.25 Т/с «Прости меня, мама» 12+
4.25 Комната смеха

6.00 «Настроение»
8.10 Х/ф «Единственная дорога» 12+
10.05 Д/ф «Раба любви Елена Соловей» 12+
10.55 «Тайны нашего кино» 12+
11.30, 14.30, 17.30, 22.00 События
11.50 Х/ф «Не родись красивым…» 16+
13.40 «Мой герой» с Татьяной Устиновой 12+
14.50, 19.30 Город новостей
15.10 «Хроники московского быта. Одинокая старость звезд» 12+
16.00, 17.50 Т/с «Чисто английское убийство» 12+
18.20 «Право голоса» 16+
19.45 Х/ф «Ночной патруль» 12+
21.45, 4.00 Петровка, 3816+
22.30 Д/с «Обложка» 16+
23.05 Д/с «Советские мафии» 16+
0.00 События. 25-й час
0.20 Д/ф «Фальшак» 16+
1.55 Х/ф «Не послать ли нам… гонца?» 12+
4.15 «Добро пожаловать домой!» 6+
5.00 Д/с «Как это работает в дикой природе» 12+

6.00 «Солнечно. Без осадков» 12+
8.10 Т/с «Возвращение Мухтара-2» 16+
10.00, 13.00, 16.00, 19.00, 23.30 Сегодня
10.20 Т/с «Дорожный патруль-4» 16+
12.00 Суд присяжных 16+
13.15 Суд присяжных. Окончательный вердикт 16+
14.30 Обзор. Чрезвычайное происшествие
15.00, 16.20 Т/с «Москва. Три вокзала-6» 16+
19.40 Т/с «Учитель в законе. Возвращение» 16+
21.30 Т/с «Шеф-2» 16+
23.50 Т/с «Закон и порядок» 18+
1.45 Дачный ответ 0+
2.50 Дикий мир 0+
3.15 Т/с «2,5 человека-9» 16+
4.55 «Всё будет хорошо!» 16+

6.30 Евроньюс
10.00, 15.00, 19.00, 23.30 Новости культуры
10.20, 22.05 Х/ф «Михайло Ломоносов»
11.50 «Правила жизни»
12.15 «Письма из провинции»
12.45 Х/ф «Горничная Дженни»
13.50, 1.15 Д/ф «Яков Протазанов»
14.30 Д/ф «Алтайские кержаки»
15.10 «Медные трубы»
15.35, 1.55 «Полиглот». Выучим французский за 16 часов!
16.20 «Больше, чем любовь»
17.00 Д/с «Неразлучное чувство к России»
17.30 Мастера фортепианного искусства
18.15 Д/ф «Монастыри Ахпат и Санаин, непохожие братья»
18.30 Д/ф «Князь Потемкин. Свет и тени»
19.15 Д/с «Космическая одиссея. XXI век»
19.45 «Спокойной ночи, малыши!»
19.55 Д/ф «Сопротивление русского француза»
20.30 «Власть факта»
21.10 «Я пришел к вам со стихами…»
23.45 Худсовет
23.50 Д/с «Аксаковы. Семейные хроники»
0.30 Фредерик Кемпф и МГАСО п/у Павла Когана в Большом зале Московской консерватории
2.40 Д/ф «Вальпараисо. Город-радуга»

6.30 Панорама дня. Live
8.30, 22.30 Т/с «Дело Батагами» 16+
10.10, 0.40 «Эволюция»
11.45 Большой футбол
12.05 Т/с «Конвой PQ-17» 16+
16.05, 2.15, 2.45 Полигон
16.35 Д/ф «Кузькина мать». «Атомная осень 57-го»
17.30, 19.35 Т/с «Военная разведка. Первый удар» 16+
21.40 Д/ф «Восход Победы. Падение блокады и Крымская ловушка»
0.15 Большой спорт
3.15 Х/ф «Вместе навсегда» 16+

6.30, 6.00 Джейми: Обед за 15 минут 16+
7.30 Был бы повод 16+
8.00 «По делам несовершеннолетних» 16+
9.40 Давай разведёмся! 16+
10.40 Д/с «Понять. Простить» 16+
11.50 «Клуб бывших жён» 16+
12.50 «Моя свадьба лучше!» 16+
13.50 Т/с «И всё-таки я люблю» 16+
18.00 Т/с «Она написала убийство» 16+
18.55, 23.30 «Одна за всех» 16+
19.00 Т/с «Не родись красивой» 12+
20.45 Т/с «Доктор Хаус» 16+
22.30 Д/с «Рублёвка на выезде» 16+
0.30 Х/ф «Лавина» 16+
2.35 Д/ф «В плену зелёного змия» 16+
3.40 Д/ф «Бьёт – значит любит» 16+
5.45 Д/с «Тайны еды» 16+

5.00, 4.00 «Территория заблуждений» с Игорем Прокопенко 16+
6.00 Не ври мне! 16+
7.00, 7.30, 21.50 «Смотреть всем!» 16+
8.30, 12.30, 16.30, 19.30, 23.00 «Новости» 16+
9.00, 10.00, 11.00 «Документальный проект» 16+
12.00, 16.00, 19.00 «Информационная программа 112» 16+
13.00 Званый ужин 16+
14.00 Х/ф «Счастливое число Слевина» 16+
17.00 «Тайны мира» с Анной Чапман
18.00 «Самые шокирующие гипотезы» 16+
20.00 Х/ф «Медальон» 16+
23.25, 2.00, 3.00 Т/с «Игра престолов» 18+
1.30 «Водить по-русски» 16+

6.00, 5.30 М/ф «Мультфильмы» 0+
9.30, 10.00, 17.00, 17.30 Д/с «Слепая» 12+
10.30 Д/ф «Святые» 12+
11.30 Д/ф «Исчезнувшие знаменитости» 12+
12.30 Д/с «Городские легенды» 12+
13.30, 18.00, 1.00 Х-версии. Другие новости 12+
14.00, 14.30 Д/ф «Охотники за привидениями» 16+
15.00 Мистические истории. Начало 16+
16.00, 16.30 Д/ф «Гадалка» 12+
18.30 Т/с «Пятая стража» 16+
19.30, 20.20 Т/с «Касл» 12+
21.15, 22.05 Т/с «Кости» 12+
23.00 Х/ф «Уличный боец» 12+
1.30 Х/ф «Божественные тайны сестричек Я-Я» 12+
3.45, 4.45 Т/с «Терминатор: Битва за будущее» 12+

6.00 «Вертолёт 360»
9.00, 14.00, 16.00, 18.00 «Новости 360»
9.20, 10.10, 18.10 «Вкусно 360» 12+
10.55, 19.00 Т/с «Шальной ангел» 16+
11.50, 20.00, 3.00 «Большие новости»
13.00 Т/с «Любовь и прочие глупости» 16+
14.10, 17.00, 2.00 «Прямо сейчас 360» 16+
15.10 «Дача 360» 12+
16.20 «Интервью 360»
16.30, 1.30 Д/ф «Россия из окна поезда» 12+
22.00 Х/ф «Купи, займи, укради» 16+
23.50 Х/ф «В стране женщин» 16+
5.00 «Сделано в России» 12+

ТОРГОВЛЯ

В поисках подмосковной продукции

Вы когда-нибудь задумывались о том, что вы едите? Наверное, глупый вопрос. «Конечно» - ответите Вы. «Я всегда думаю, прежде чем покупаю!». Но все-таки, с чем связаны Ваши предпочтения? На что именно Вы обращаете внимание в первую очередь? Срок годности, торговая марка, состав продукции, упаковка или место происхождения. Насколько важно для нас, где товар был произведен? Режим санкций предоставил возможность отечественным производителям раскрыться в полной мере: улучшить качество товаров, попасть на полки сетевых магазинов, и в итоге к нам на обеденный стол.

Полки сетевых магазинов Московской области максимально наполнятся продуктами подмосковного производства до 1 августа 2015 года, заявил в конце мая министр потребительского рынка и услуг региона Владимир Посаженников. «Мы ведем глобальную работу со всеми рыночными сетями. Наш подмосковный товар должен быть представлен на полках в максимально возможном количестве. До 1 августа вы увидите в магазинах совсем другую картину», – сказал Посаженников.

Администрация городского поселения проверила прилавки сетевых магазинов на предмет наличия подмосковных продуктов. Решение проинспектировать сетевиков было принято в свете соглашения, заключенного крупными торговыми ритейлерами и правительством региона. По этому соглашению, ассортимент товаров, произведенных в Подмосковье, должен составить к августу не менее десяти процентов. Продукты, произведенные в Московской области, искала вместе с нами Татьяна Шадаева – начальник сектора потребительского рынка и предпринимательства администрации городского поселения Красково.

В рамках проверки проинспектированы такие сетевые магазины, как «Дикси» и «Магнит». Управляющие обоих магазинов про соглашение не слышали, но продукты, произведенные в Московской области, на прилавках все-таки есть. Колбасы, молочная продукция, хлеб – все это, по словам управляющих, активно закупается и пользуется спросом.

Информация о производителе размещается как на упаковке продукта, так и указывается в сертификатах качества. О том, что еда, произведенная в родном Подмосковье, популярна среди покупателей, говорит электронная статистика продаж за неделю. Сотрудникам часто приходится выкладывать на полки дополнительный товар.

Покупатели делятся тем, что важно для них при выборе продуктов: «Для меня главное – чтобы еда была качественная, вкусная и доступная по цене. Я люблю брать в магазинах продукты из Подмосковья, потому, что их не надо далеко везти после того, как они были произведены. Можно рассчитывать на свежесть мясной и молочной продукции. По вкусовым качествам еда из Московской области часто не уступает импортной, но не во всех случаях. Недавно тушенку взяла, а в ней одни субпродукты, мяса – всего ничего. Она не сравнится с той тушенкой, которую выпускали, скажем, 30 лет назад. И это уже на совести производителя», – рассказывает Анна Никифорова, покупательница одного из магазинов.

При проведении опроса, мнения покупателей разделились. Половина опрошенных рассказала, что им вообще не важно, где произведен продукт, лишь бы он был хорошего качества, по приемлемой цене. Другая же часть респондентов выразила готовность покупать отечественные продукты просто из чувства патриотизма, а произведены ли они в Подмосковье или в более дальних уголках России – не является для таких покупателей определяющим фактором.

Однако здесь встает вопрос, что вообще можно назвать отечественным продуктом. Например, шоколадки «Марс» производятся в Ступине, однако сам бренд является зарубежным и оборудование, задействованное в производстве, также поставляется из-за границы. А вот халва и козинаки – названия сладостей, которые каждый помнит из детства. Эту продукцию уже пятнадцать лет производит Азовская кондитерская фабрика, расположенная в подмосковных Мытищах. И все это – продукты, производящиеся в Московской области.

Татьяна Шадаева выявила, что около 20 процентов продуктов, представленных в супермаркетах, производятся в Подмосковье. В «Магните» большой объем продуктов поставляется из Краснодарского края, так как именно там располагается собственное производство торговой марки. Зато хлеб весь подмосковный, кроме одного поставщика. Так же много мясной и колбасной продукции из Подмосковья. Зарубежных товаров – менее десяти процентов. А в магазине «Дикси» говорят, что пользуется спросом «Останкинская» и «Егорьевская» колбаса.

Почему не удается пока увеличить количество продуктов подмосковного производства, нам помог разобраться Алексей Беляков – руководитель отдела перспективного развития МКУ «Развитие Красково».

– Чтобы заполнить магазины подмосковными продуктами, надо для начала поддержать сельское хозяйство, поощрять фермерство. Каждый предприниматель может обратиться в Люберецкую Торгово-промышленную палату, специалисты которой осуществляют консультационную и методологическую поддержку представителям малого и среднего бизнеса. Там можно получить пояснения, как лучше организовать свою предпринимательскую деятельность. Кроме того, в городском поселении Красково с 2011 года принята и действует программа «Поддержка и развитие малого и среднего предпринимательства на 2015–2018 годы». Создан бизнес- портал www.kraskovo.biz. С весны 2015 года проводятся бизнес- конференции. Те предприниматели, которые не знают, как получить государственную и муниципальную поддержку, какой пакет документов необходимо собрать и в какие сроки, могут обратиться за консультацией и разъяснениями в администрацию г.п. Красково, – сообщил Беляков.

По итогам проверки было выявлено, что условия соглашения сетевиков и правительства Московской области выполняются. Но чтобы повлиять на количество и оптимальное соотношение цены и качества подмосковной продукции, сделать необходимо еще очень много.

Т. СОЛОВЬЕВА

КСТАТИ

Министерство промышленности и торговли Российской Федерации разработало программу, в которой определены возможности участия предприятий Московской области в поддержке инвестиционных проектов, реализуемых на территории Российской Федерации, на основе проектного финансирования. Портал малого и среднего предпринимательства Московской области **www.pmp.mosreg.ru** представляет актуальную информацию о проводимых для поддержки и содействия развития малого и среднего предпринимательства конкурсах и мероприятиях.

Советы арбузоедам

Чтобы избежать неприятностей, вызванных употреблением арбузов, прислушайтесь к совету специалиста:

1. Перед тем, как разрезать арбуз, не забывайте его тщательно вымыть теплой водой с мылом.
2. Разрезанный арбуз храните только в холодильнике.
3. В разных частях растения нитраты накапливаются неравномерно. Исследования показывают, что в арбузах наиболее ядовита мякоть у кожуры толщиной примерно 3 см, поэтому ребенку лучше предложить ту часть, которая ближе к сердцевине.
4. Наслаждаясь любимым продуктом, знайте меру. Соразмеряйте количество арбуза и возраст ребенка.
5. Спелый арбуз всегда пружинит под ударом и иногда резонирует при похлопывании. Если по нему постучать, слышен не глухой, а чистый, звонкий звук.
6. Сухой хвостик – признак спелости. Созрев, арбуз прежде всего «отключается» от бахчи – у него пересыхает хвостик. Под действием света появляются светлые пятна. Это верный признак того, что арбуз спелый.
7. Если ноготь легко протыкает арбузную кожу – значит плод сырой, незрелый. Можно потереть корку и понюхать: запах свежескошенной травы тоже говорит о некондиционности.

Арбуз – ценный и вкусный продукт, способный доставить истинное удовольствие. Но только в том случае, если он правильно выращен, правильно хранился, правильно продается и правильно употребляется в пищу.

«Спецодежда» шьет форму для школьных базаров

В Люберецком районе 7 августа начали работу школьные базары. В этом году центральная ярмарка распахнет свои двери в самом центре Люберец – на территории одного из крупнейших в области книжных рынков – «Губернская ярмарка». Именно там школьники и их родители смогут приобрести учебники, канцтовары, тетради, дневники, одежду, обувь. И, как обещают организаторы, по ценам гораздо ниже рыночных.

При этом глава Люберецкого района и города Люберцы Владимир Ружицкий отметил: «По опыту прошлых лет можно сказать, что люберецкие школьные ярмарки снискали заслуженную популярность не только у люберчан, но и у наших соседей – москвичей, жителей близлежащих районов Подмосковья».

В городском поселении Красково, на фабрике «Спецодежда» размещены цеха по пошиву современной школьной формы. По мнению экспертов, её изысканный дизайн позволит создать единый стиль не только в классе, но и в школе. Недаром продукция этого предприятия реализовывается через сеть специальных магазинов, расположенных в том числе и в Москве.

Пресс-служба администрации Люберецкого района

Мы строим для людей

Есть такая фраза «Жизнь в городе идет только тогда, когда идет строительство». Наверное, доля истины в этом есть: возможность реализовать мечты, жить в красивом и комфортабельном городе. Наше Красково меняется на глазах. Оно становится краше. И все это благодаря строительным компаниям, которые ответственно относятся к своему бизнесу, зарабатывают и подтверждают хорошую репутацию делом. Таких организаций, работающих на территории городского поселения, несколько: ООО «Монолит», ООО «Старкт», ООО «Некрасовка Девелопмент». Редакция нашей газеты решила рассказать об этих компаниях и познакомить читателей с их руководителями.

В преддверии праздника – Дня строителя – мы встретились с генеральным директором ООО «Некрасовка Девелопмент». Константин Сергеевич Юферов рассказал нам о том, что привлекает его в профессии и насколько жилье сегодня можно назвать доступным.

Родители Константина Сергеевича не имели отношения к строительной деятельности. Он родился в интеллигентной семье: мама по сей день работает заместителем главного редактора в «Российской газете», а отец – профессиональный шахматист, заслуженный тренер России по шахматам.

Трудовая карьера Константина Сергеевича началась с проекта по электронной коммерции в информационном агентстве «Росбизнесконсалтинг», а в начале двухтысячных они с товарищем решили создать агентство недвижимости. В 2005–2006 годах проект стали развивать путем инвестирования в строительство и к 2008 году ООО «Некрасовка Девелопмент» окончательно определила свой путь развития в качестве инвестора-застройщика.

В Краскове компания строит с 2011 года. Среди объектов – жилой комплекс «Малое Павлино», занимающий по площади 23 400 кв. м., три очереди жилого комплекса «Кореневский Форт» общей площадью 77 200 кв.м., а также детский сад в Марусино, рассчитанный на 330 мест. На сегодняшний день уже около трех с половиной тысяч квартир сдано в эксплуатацию. Основной подход к работе – это комплексная застройка. Вместе с возведением жилых комплексов строятся и инженерная, и социальная инфраструктуры. Построены две котельные. Еще одна будет вводиться в эксплуатацию вместе со сдачей последней очереди «Кореневского Форта», а именно: в третьем квартале 2015 года. Результатом работы инвестиционной компании явился и новый водозаборный узел в деревне Мотяково, торжественное открытие которого состоялось этим летом и имело большое значение для жителей городского поселения. Важным объектом станет новая распределительно-трансформаторная подстанция мощностью 10 МВт, которая будет решать вопросы электрификации не только жилых комплексов, но и садовых товариществ, и производств.

Наверное, многие задавали себе вопрос, а смогу ли я приобрести себе или своим детям жилье? Узнавали цену вопроса, вздыхали и отправляли эту идею в дальний угол. В сложных экономических условиях руководство компании понимает все страхи и реальные возможности потенциальных покупателей и идет им навстречу. Например, можно приобрести квартиру-студию, площадь которой составляет около двадцати пяти квадратных метров. Особенность планировки по типу «Студия» состоит в том, что кухня и комната находятся как бы в одном помещении, но вместо стены зоны разделены перегородкой и оснащены современной системой вентиляции. Такая небольшая уютная квартира прекрасно подойдет для студентов или молодых семей, а стоимость ее составит около полутора миллионов рублей. ООО «Некрасовка Девелопмент» сотрудничает с различными банками, так что оформить квартиру в ипотеку не составит труда, а ежемесячный взнос будет даже меньше, чем плата за квартиру в аренду.

«Мы провели исследования с целью выяснить, кто же покупает построенные квартиры, и оказалось, что преимущественно – это средний класс», – рассказывает Константин Сергеевич. Обладателями нового жилья стали сотрудники государственных учреждений, врачи, учителя – люди, чью заработную плату нельзя назвать заоблачной.

Разумеется, помимо стоимости квартир, огромную роль играет их качество. При строительстве применяют особую технологию. В качестве материалов для стен используются керамические блоки. Срок службы таких монолитно-кирпичных домов существенно больше, чем у домов панельных. Керамика живет сотни лет. Стены в таких домах составляют по толщине шестьдесят три сантиметра, что напоминает нам о купеческих домах XVIII–XIX веков, поэтому, есть все основания полагать, что дома новых жилых комплексов простоят столько же или даже больше.

Около полутора тысяч квадратных метров в построенных домах были переданы администрации городского поселения Красково для улучшения жилищных условий очередников. Помимо этого, компания ООО «Некрасовка Девелопмент» второй год участвует в губернаторской программе по предоставлению жилья детям-сиротам.

«Я понимаю, что на застройщика возлагается определенная ответственность, которая подразумевает активное участие в жизни городского поселения», – говорит Константин Юферов. Например, компания, по просьбе администрации, в рамках социальной помощи выполнила за свой счет реконструкцию квартиры инвалида-колясочника и ремонт санузлов в 59-й школе, провела перекладку сетей по улице Железнодорожная, оказывает посильную помощь Кореневскому храму.

По словам Константина Сергеевича, компания ведет фотоотчеты о своей деятельности. «Радостно, когда на том месте, где изначально бульдозер разгребал сугробы, через полтора года уже можно наблюдать играющих на детской площадке малышей и цветы на окнах новоселов».

Искренне хочется поздравить Константина Сергеевича с его профессиональным праздником – Днем строителя и пожелать процветания его делу, вносящему непосредственный вклад в развитие городского поселения Красково.

В этом году День строителя отмечается девятого августа. Редакция газеты поздравляет всех строителей с профессиональным праздником, желает здоровья и успехов в труде. В следующем номере мы расскажем о компании «Старкт» и о его генеральном директоре Романе Юрьевиче Староверове.

Т. СОЛОВЬЕВА

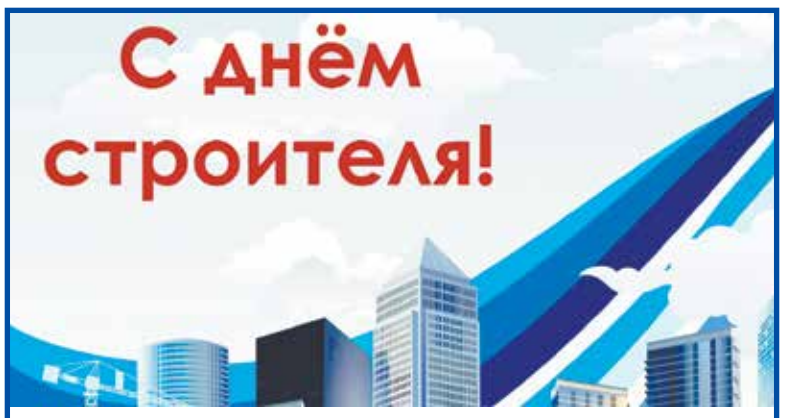

Уважаемые строители, ветераны строительной отрасли! Поздравляем вас с профессиональным праздником - Днем строителя!
Главная особенность вашей работы в том, что ее результаты сразу видны всем, и каждый может оценить их по достоинству. Более того, плоды труда строителей и архитекторов переживают века, оставляя свой след для грядущих поколений.
За последние годы городское поселение Красково неузнаваемо преобразилось. Вырастают современные жилые кварталы, детские сады и другие социальные объекты. Если взглянуть в недавнее прошлое, то в Краскове были сосредоточены и строительная наука, и производство строительных материалов. Поэтому День строителя отмечают во многих красковских семьях.
Строителей по праву можно назвать творцами и созидателями. Спасибо вам за самоотверженный труд, за тепло и уют наших стен, за надежность крыши над головой, за ваш профессионализм и творческий подход к своему делу!
Накануне праздника желаем всем труженикам и ветеранам отрасли, всем мастерам градостроения крепкого здоровья, счастья, семейного благополучия и успехов в труде!

В.М. ВОЛКОВ, глава городского поселения Красково
Н.П. НИКИФОРОВА, председатель Совета депутатов г.п. Красков

С праздником!

Дорогие коллеги, друзья, строители! Сердечно поздравляю всех, кто работал в строительной индустрии Люберецкого района и поселка Красково, с профессиональным праздником! Коренёвский завод строительных материалов на протяжении более 70 лет производил строительные материалы, из которых построены дома и социальные объекты в нашем поселке, в районе и в Московском регионе. Все они служат людям до сих пор.

Крепкого здоровья вам, активного долголетия, семейного благополучия и счастья!

А.Ф. КОНСТАНТИНОВ,
генеральный директор Коренёвского завода строительных материалов и конструкций в 1988-2000 гг., Заслу¬женный строитель РФ, лауреат премии Совета министров СССР, Почетный гражданин г.п. Красково

Когда спорт – жизнь!

Спортивный праздник «День физкультурника»

8 августа 2015 г. 11.00 час. МБСУ стадион «Электрон»

приглашает на спортивный праздник, посвященный «Дню физкультурника».

В программе:
- состязания по жиму штанги, жиму гири;
- сдача нормативов ГТО;
- турнир по мини-футболу среди дворовых команд.

Ждем Вас!

(заявки от команд принимаются до 10:00 час. 8 августа 2015 г.).

Накануне дня физкультурника, который состоится 8 августа, мы встретились с человеком, для которого физкультура и спорт не просто образ жизни, а сама жизнь. Начальник футбольного клуба «Красково» Сергей Логинов рассказал о том, как футболисты отпразднуют День физкультурника.

– Сергей Анатольевич, как Вы и Ваши подопечные планируете отпраздновать День физкультурника?

– Как всегда – активно! Мы проведем турнир по мини-футболу среди дворовых команд. Начало игр с 11 часов. Приглашаем болельщиков!

– Кто может стать участником турнира?

– Все желающие. До начала игры заявки могут подать любые команды по принципу свободного выбора соперников. Победителей ждут призы, награды, кубки.

– Какой праздник для вас и вашего клуба самый любимый?

– Конечно, открытие футбольного сезона. Причем, это праздник для всех – для меня, как для тренера, футболистов и наших болельщиков. Каждый год мы стараемся сделать этот день зрелищным, запоминающимся. Мы приглашаем на наши мероприятия знаменитых футболистов. Недавно к нам в гости приезжал нападающий «Торпедо» Виктор Пимушин, игрок ФК «Спартак» и Сборной России, семикратный чемпион Дмитрий Хлестов, легенда Московского «Спартака» и сборной СССР, заслуженный мастер спорта, бронзовый призер Олимпиады 1980 г., Юрий Гаврилов, судья международной категории, арбитр FIFA, лучший футбольный арбитр России 2009, 2010 годов, старший преподаватель кафедры футбола Московской государственной академии физической культуры Станислав Сухина и многие другие.

– Да, есть на кого равняться! Расскажите о возрастных категориях Ваших футболистов.

– ФК «Красково» выставляет на Первенство района 3 детские команды, мужскую и 2 команды ветеранов – тем, кому за 40 и за 50 лет. В этом году проводится пробный турнир для ветеранов – тем, кому больше 55 лет.

В Первенстве Люберецкого района участвует 7 команд. В Первенстве Московской области – 5: из них 2 детские, 2 юношеские и 1 команда взрослая, мужская – «Синие стрелы».

– Каких достижений эта команда добилась за последнее время?

– В прошлом году мужская команда заняла 1 место в Первенстве Московской области и поднялась на ступень выше. В прошлом году мы играли в первой группе, а уже в этом – перешли в высшую.

– Какие вершины футбольного олимпа планируете покорить?

– Следующая цель – Первенство России. Нашей основной задачей всегда было и будет движение вперед.

– Сергей Анатольевич, мы продолжим нашу беседу в следующем номере газеты.

– С удовольствием расскажу о нашем клубе, заслуженных тренерах. А пока поздравляю всех любителей спорта с Днем физкультурника!

Беседу вела А. ПЫРКОВА

ИЗ ИСТОРИИ

Кружок спорта в Красково

По идеологическим соображениям в советское время рассмотрение развития дореволюционного спорта, мягко говоря, не приветствовалось. Вот почему этот период, с одной стороны, оказался самым загадочным, а с другой стороны, удивительно интересным. Жители Краскова должны знать об истоках красковского спорта.

Красковская футбольная команда.
Съ фот. М. Коломенскаг

Кружок спорта Красково сыграл большую роль в развитии физической культуры и спорта не только для Краскова, но и для Московско-Казанской железной дороги на участке от Москвы до Раменского. По его инициативе была создана спортивная лига Московско-Казанской железной дороги и были организованы состязания по различным видам спорта среди спортивных кружков. Официальная регистрация кружка спорта Краскова началась в конце 1911 года. Однако кружок спорта функционировал и до этого.

Создание команд в то время уже не представляло трудностей. Достаточно было собрать 15–20 человек молодежи, предложить каждому желающему играть внести в кассу 2–3 рубля, арендовать у местных крестьян более или менее подходящее поле, купить мяч и можно играть в футбол. Летом многие дети и молодежь отдыхали на дачах, где для них специально устраивались детские игры, в том числе и футбол. Они создавали свои команды, которые участвовали в первенстве Казанской лиги. При этом дети и молодежь составляли основу вторых и третьих команд. Сегодня известно об игре 29 июня 1911 года. Команда кружка спорта Красково приехала в Малаховку и одержала убедительную победу с результатом 10:1.

13 декабря 1911 года на имя Губернатора было отправлено и 16 декабря поступило прошение об утверждении устава кружка спорта Красково. Учредителями кружка спорта выступили Колпинский мещанин Николай Александрович Гюбиев, Луховской мещанин Евтихий Иванович Кузнецов, Боровской мещанин Алексей Олимпович Ерофеев и дворянин Николай Александрович Похильский. 13 января 1912 года, представленный устав рассматривался на заседании Московского губернского по делам об обществах Присутствии, которое определило внести в реестр обществ Московской губернии кружок спорта при ст. Красково. На этом все формальности регистрации кружка спорта Красково были завершены и кружок начал свою деятельность. Кружок выступил инициатором создания Московско-Казанской лиги. Идея создания Казанской лиги не всем пришлась по душе. Были у нее и противники. Так в статье «О летнем футболе» в журнале «К спорту» № 12 от 17 февраля 1912 года было напечатано следующее: *«На Московско-Казанской железной дороге легализовался еще один новый кружок спорта «Красково». На этой дороге скоро не останется ни одной, кажется, дачной местности, где бы не функционировал спортивный кружок, официально зарегистрированный. Новый кружок на первых шагах своей деятельности захотел объединить всех своих соседей в местной футбольной лиге и для сей цели разослать соответствующие предложения. Им же пожертвован уже и кубок, носящий имя «в память учреждения Красково». Сделано как будто все – остается самое малое: чтобы другие организации приняли этот дар и закабалили бы себя и летом в обязательные регулярные состязания.*

На всякой другой дороге это предложение могло бы иметь успех, но именно на Московско-Казанской железной дороге трудно ожидать благоприятной для этого почвы».

Окончание в следующем номере

В. ЖОХОВ, краевед

ПИСЬМО В ГАЗЕТУ

Глава поддерживает спорт

МНКА азербайджанцев Люберецкого района выражает благодарность главе городского поселения Красково Владимиру Михайловичу Волкову за быстрое реагирование на наше обращение и положительное решение вопроса о выделении времени для занятий на стадионе «Электрон». Наша футбольная команда получила возможность тренироваться, а так же проводить встречи с другими командами.

Владимир Михайлович откликнулся буквально в день обращения. Это говорит о том, что он придает большое значение развитию спорта в поселке и в районе в целом.

Надеемся на дальнейшее успешное сотрудничество.

С.М. ГУРБАНОВ, председатель МНКА азербайджанцев Люберецкого района;

Т.М. НАГИЕВ, председатель Совета старейшин

Участвуем в губернаторской Премии «Наше Подмосковье»

У Ольги и Татьяны Плотниковых под опекой находятся 30 ветеранов Великой Отечественной войны. На сегодняшний день на территории городского поселения существует волонтерское движение. Председатель Совета ветеранов поселка Георгий Иванович Новиков предложил Татьяне стать участником губернаторской премии «Наше Подмосковье».

Татьяна Плотникова – хрупкая молодая девушка. В этом году она закончила школу и поступает в институт. На вопрос о том, как ей пришла в голову идея заботиться о ветеранах, Татьяна рассказывает: «Изначально, в школе. мы всегда поздравляли ветеранов на 9 мая, это был особенный день. Но почему о наших дорогих ветеранах принято вспоминать только раз в году?»

Благодаря Л.В. Королевой, директору 59-й школы, где Татьяна училась, ей удалось встретиться с главой городского поселения В.М. Волковым и председателем Совета депутатов Н.П. Никифоровой. Татьяна задала им вопрос: «Чем может быть полезна молодежь?». После обсуждения решили, что помощь молодых и активных важна в социальной работе.

Волонтерское движение существует два года, теперь эта инициатива оформилась в идею поддержки участников Великой Отечественной войны.

На решение Татьяны повлиял также молодежный парламент района, в который входит молодежь в том числе из 55-й и 59-й школ, а также гимназии № 56. Основная отличительная черта участников молодежного парламента – неравнодушное отношение к окружающим, огромное желание приносить пользу обществу.

К патриотическому движению волонтеров в пятьдесят девятой школе присоединились учащиеся с седьмого по одиннадцатый классы. Волонтеры из 56-й гимназии и 55-й школы, активисты и депутаты молодежного парламента также помогают ветеранам. На сегодняшний день помощников около ста человек. И даже те, кто не отличаются примерным поведением и успехами в учебе, с удовольствием принимают участие в акциях.

«Это чисто человеческое понимание, не имеющее отношение ни к оценкам в школе, ни к социальному статусу, особенно радует потому, что оно объединяет людей, делая мир немного лучше», – говорит Татьяна.

Ну, а что же ветераны? У многих из них уже нет родственников или они находятся далеко. И встреча с ребятами становится значимым событием для пожилого человека. Часто они стараются одеться празднично для этой встречи и очень ждут прихода молодежи.

Все акции и мероприятия Татьяна согласовывает с Г.И. Новиковым. Именно к нему поступают запросы от подопечных. Не каждый знает о существовании движения, а пожилые люди относятся с недоверием к незнакомым людям с улицы. Поэтому Татьяна настоятельно рекомендует ветеранам направлять запросы о помощи через Георгия Ивановича или через администрацию, находиться с ними на связи. В данный момент идет разработка отличительных знаков движения: эмблемы, значков.

Татьяна рассказала, что к празднику Нового года волонтеры подготовили для подопечных подарки, поздравили всех ветеранов городского поселения. Волонтеры приносят необходимые лекарства из аптеки, убираются в квартире. Иногда надо просто прийти, попить вместе чай.

Ольга Плотникова – мама Татьяны, оказывает содействие в оформлении поздравительных открыток, а также помогает дочери во всех вопросах. Татьяна считает ее полноправным членом патриотической организации.

В прошлом году была первая попытка участия в конкурсе «Наше Подмосковье», но тогда Татьяна не прошла возрастной ценз – оказалась слишком юной для участия. В этом году Татьяна и Ольга Плотниковы зарегистрировались как инициативная группа в номинациях «Доброе сердце» и «Спасибо деду за Победу!». Мы надеемся, что в этом году вклад Татьяны и Ольги Плотниковых в социальную жизнь Краскова обязательно отметят.

Наших ветеранов с каждым днем становится все меньше, такова жизнь… В пожилом возрасте даже малейшие знаки внимания, которые для молодого поколения могут не иметь особого значения, становятся очень важными. Для Татьяны Плотниковой, не смотря на ее юность, эта истина оказалась понятна и ясна. Отход от сосредоточенности исключительно на собственных желаниях и потребностях позволил помочь не только подопечным волонтерского движения, но и способствовал личностному росту самих участников этой организации.

От редакции газеты хотим пожелать им успехов и дальнейшего развития на этом достойном пути. И, конечно, желаем победы в конкурсе «Наше Подмосковье»!

Т. СОЛОВЬЕВА

Обучение инвалидов вождению

Люберецкое управление социальной защиты населения Министерства социального развития Московской области сообщает о возможности прохождения инвалидами обучения по программе подготовки водителей транспортных средств категории «В», с последующим получением водительского удостоверения на базе ГБСУСО МО «Шереметьевский реабилитационный центр» г. Долгопрудный (далее – учреждение).

Обучение вождению в учреждении возможно в условиях стационара или дневного пребывания (для работающих граждан возможен график индивидуальных занятий).

Начало занятий:

Группа № 4 с 07.09.2015 по 20.11.2015

Группа № 5 с 23.11.2015 по 10.02.2016.

Контактный телефон Люберецкого управления социальной защиты населения, каб. № 14: **8(495)554–84–72**.

Контактный телефон ГБСУСО МО «Шереметьевский реабилитационный центр» г. Долгопрудный: **8(495)408–93–33**.

Уведомление

Администрация муниципального образования городское поселение Красково уведомляет, что в соответствии с п. 6 ст. 18 Закона Московской области от 30.12.2014 г. № 191/2014-ОЗ «О благоустройстве Московской области», Постановлением Главы городского поселения Красково Люберецкого муниципального района Московской области от 01.08.2012 г. № 326 «О создании комиссии по выявлению случаев самовольного строительства на территории муниципального образования городского поселения Красково Люберецкого района Московской области» (с изм. от 26.11.2013 г.), Решением Совета депутатов городского поселения Красково от 12.03.2014 г. № 260/61 «Об утверждении Положения «О размещении и установке некапитальных сооружений на территории муниципального образования городского поселения Красково Люберецкого муниципального района Московской области», Решением Совета депутатов городского поселения Красково от 16.10.2013 г. № 223/52 «Об утверждении положения «О порядке демонтажа незаконно возведенных нестационарных объектов на территории городского поселения Красково» комиссией администрации муниципального образования городское поселение Красково проведены мероприятия, связанные с выявлением фактов самовольного возведения нестационарных объектов на территории городское поселение Красково. В результате проверки выявлены незаконно возведенные нестационарные объекты (гаражи-ракушки) по следующим адресам:

Московская область, Люберецкий район, г.п. д.п. Красково, ул. Карла Маркса, д.125 в количестве 7 шт.

Московская область, Люберецкий район, г.п. д.п. Красково, ул. Карла Маркса вблизи д.119 в количестве 1 шт.

Московская область, Люберецкий район, г.п. Красково, д.п. Красково, ул. КСЗ вблизи д.14 в количестве 1 шт.

Московская область, Люберецкий район, г.п. Красково, д.п. Красково, ул. КСЗ между домами № 7 и № 10 в количестве 2 шт.

Московская область, Люберецкий район, г.п. Красково, д.п. Красково, ул. Лорха между домами № 3 и № 4 в количестве 1 шт.

Московская область, Люберецкий район, г.п. Красково, ул. Заречная, д.24 в количестве 7 шт.

Согласно п. 1, ст. 4 приложения к решению Совета депутатов городского поселения Красково от 16.10.2013 № 223/52, будет произведен принудительный демонтаж нестационарных объектов с территории городского поселения Красково в срок 14 дней.

АДМИНИСТРАЦИЯ МУНИЦИПАЛЬНОГО ОБРАЗОВАНИЯ ГОРОДСКОЕ ПОСЕЛЕНИЕ КРАСКОВО ЛЮБЕРЕЦКОГО РАЙОНА МОСКОВСКОЙ ОБЛАСТИ

140050, Московская область, Люберецкий район, пос. Красково, ул. Карла Маркса, д. 39
тел./факс (495) 501-55-90, e-mail: kraskovo@comintern.ru

ПОСТАНОВЛЕНИЕ

от 05.08.2015 г. № 0219

О демонтаже нестационарного самовольно установленного объекта в виде ограждения, имеющего адресный ориентир: Московская область, Люберецкий район, г.п. Красково, вблизи ПЖСК «Нива», кадастровый номер участка 50:22:0060501:131.

В соответствии с п.п. 2,4,6 ст. 27 Закона Московской области от 30.12.2014 № 191/2014-ОЗ «О благоустройстве Московской области», Решением Совета депутатов городского поселения Красково от 16.10.2013 № 223/52 «О порядке демонтажа незаконно возведенных нестационарных объектов на территории городского поселения Красково», Решением Совета депутатов городского поселения Красково от 12.03.2014 № 260/61 «Об утверждении Положения о размещении и установке некапитальных сооружений на территории муниципального образования городское поселение Красково Люберецкого муниципального района Московской области», Постановлением Главы администрации муниципального образования городское поселение Красково Люберецкого муниципального района Московской области от 17.11.2014 № 724 «О внесении изменений в постановление Главы муниципального образования городское поселение Красково Люберецкого муниципального района Московской области № 326 от 01.08.2012», на основании акта о выявлении случаев самовольного возведения нестационарных объектов на территории городского поселения Красково от 17.07.2015 № 20, акта о неисполнение требований предписания о добровольном демонтаже самовольно возведенного нестационарного объекта на территории городского поселения Красково от 04.08.2015 № 20/1, предписание № 20 от 17.07.2015 о добровольном демонтаже незаконно возведенного нестационарного объекта, извещения опубликованного в газете «Наше Красково сегодня» №26 от 17.07.2015 г.

ПОСТАНОВЛЯЮ:

1. Комиссии по выявлению случаев самовольного строительства на территории муниципального образования городского поселения Красково Люберецкого муниципального района Московской области, совместно с уполномоченной организацией МКУ «Развитие Красково», без привлечения бюджетных средств, произвести демонтаж незаконно возведенного нестационарного объекта изготовленного из профилированного листа на металлических опорах с металлической обрешеткой высотой около 2,5 м., с местоположением: Московская область, Люберецкий район, г.п. Красково, вблизи ПЖСК «Нива», кадастровый номер участка 50:22:0060501:131.

2. Настоящее постановление вступает в силу с момента его подписания.

3. Контроль за исполнением настоящего постановления оставляю за собой.

Заместитель Главы администрации В.Ю. Леженко

МОСКОВСКАЯ ОБЛАСТЬ
ТЕРРИТОРИАЛЬНАЯ ИЗБИРАТЕЛЬНАЯ КОМИССИЯ ЛЮБЕРЕЦКОГО РАЙОНА

Р Е Ш Е Н И Е

30 июля 2015 года (дата) № 63/10-К

О регистрации Бызова Василия Аркадьевича кандидатом в депутаты Совета депутатов городское поселение Красково Люберецкого муниципального района Московской области, выдвинутого избирательным объединением «Люберецкое районное отделение МОСКОВСКОГО ОБЛАСТНОГО ОТДЕЛЕНИЯ политической партии КОММУНИСТИЧЕСКАЯ ПАРТИЯ РОССИЙСКОЙ ФЕДЕРАЦИИ» по пятимандатному избирательному округу № 3

Рассмотрев документы, представленные в территориальную избирательную комиссию Люберецкого района Московской области кандидатом в депутаты Совета депутатов городское поселение Красково Люберецкого муниципального района Московской области по пятимандатному избирательному округу № 3 Бызовым В.А., выдвинутым избирательным объединением «Люберецкое районное отделение МОСКОВСКОГО ОБЛАСТНОГО ОТДЕЛЕНИЯ политической партии КОММУНИСТИЧЕСКАЯ ПАРТИЯ РОССИЙСКОЙ ФЕДЕРАЦИИ», и, проверив соблюдение требований Федерального закона «Об основных гарантиях избирательных прав и права на участие в референдуме граждан Российской Федерации», Закона Московской области «О муниципальных выборах в Московской области», территориальная избирательная комиссия Люберецкого района РЕШИЛА:

1. Зарегистрировать Бызова Василия Аркадьевича 1966 года рождения, образование высшее - специалитет, проживающего в г.Москва, заведующего отделом Федерального государственного бюджетного научного учреждения «Всероссийский научно-исследовательский институт крахмалопродуктов» кандидатом в депутаты Совета депутатов городское поселение Красково Люберецкого муниципального района Московской области по пятимандатному избирательному округу № 3.

Время регистрации 16 час. 10 мин.

2. Выдать Бызову Василию Аркадьевичу удостоверение зарегистрированного кандидата.

3. Опубликовать настоящее решение в средствах массовой информации.

4. Контроль за выполнением настоящего решения возложить на председателя территориальной избирательной комиссии.

Председатель территориальной избирательной комиссии В.Л.Иванов

Секретарь территориальной избирательной комиссии Н.Ю. Слепухина

МОСКОВСКАЯ ОБЛАСТЬ
ТЕРРИТОРИАЛЬНАЯ ИЗБИРАТЕЛЬНАЯ КОМИССИЯ ЛЮБЕРЕЦКОГО РАЙОНА

Р Е Ш Е Н И Е

29 июля 2015 года (дата) № 56/09-К

О заверении списка кандидатов в депутаты Совета депутатов городское поселение Красково Люберецкого муниципального района Московской области по многомандатным избирательным округам №№ 1, 2, 3, выдвинутого избирательным объединением «Региональное отделение Политической партии «СПРАВЕДЛИВАЯ РОССИЯ» в Московской области» на выборах депутатов Совета депутатов муниципального образования городское поселение Красково Люберецкого муниципального района Московской области, назначенных на 13 сентября 2015 г.

Рассмотрев документы, представленные для заверения списка кандидатов в депутаты Совета депутатов городское поселение Красково Люберецкого муниципального района Московской области по пятимандатным избирательным округам №№ 1, 2, 3, выдвинутого избирательным объединением «Региональное отделение Политической партии «СПРАВЕДЛИВАЯ РОССИЯ» в Московской области», руководствуясь частью 6 статьи 27 Закона Московской области «О муниципальных выборах в Московской области», территориальная избирательная комиссия РЕШИЛА:

1. Заверить список кандидатов в депутаты Совета депутатов городское поселение Красково Люберецкого муниципального района Московской области, в количестве 7 человек, выдвинутый избирательным объединением «Региональное отделение Политической партии «СПРАВЕДЛИВАЯ РОССИЯ» в Московской области».

Время заверения 17 час. 48 мин.

2. Выдать уполномоченному представителю указанного избирательного объединения копию заверенного списка кандидатов в депутаты Совета депутатов городское поселение Красково Люберецкого муниципального района Московской области, выдвинутого избирательным объединением «Региональное отделение Политической партии «СПРАВЕДЛИВАЯ РОССИЯ» в Московской области».

3. Направить представленные в территориальную избирательную комиссию сведения о кандидатах в депутаты Совета депутатов городское поселение Красково Люберецкого муниципального района Московской области, включенных в указанный список, в соответствующие государственные органы для проверки их достоверности.

4. Опубликовать настоящее решение в средствах массовой информации.

5. Контроль за выполнением настоящего решения, возложить на секретаря территориальной избирательной комиссии.

Председатель территориальной избирательной комиссии В.Л.Иванов

Секретарь территориальной избирательной комиссии Н.Ю. Слепухина

ПЯТНИЦА, 14 АВГУСТА

5.00 Телеканал «Доброе утро»
9.00 Новости
9.20 Контрольная закупка
9.50 «Жить здорово!» 12+
10.55 Модный приговор
12.00, 15.00 Новости с субтитрами
12.20 Т/с «Дом с лилиями» 16+
14.30, 15.25 «Мужское / Женское» 16+
17.00 Жди меня
18.00 Вечерние новости с субтитрами
18.45 «Давай поженимся!» 16+
19.50 «Поле чудес» 16+
21.00 Время
21.30 «Три аккорда» 16+
23.30 Т/с «Викинги». Новый сезон. «Городские пижоны» 18+
1.15 Х/ф «27 свадеб» 16+
3.15 «Модный приговор»

5.00, 9.15 Утро России
9.00, 11.00, 14.00, 17.00, 17.30, 20.00 Вести
10.00 «О самом главном»
11.35, 14.30, 17.10, 19.35 Местное время. Вести-Москва
11.55 Т/с «Тайны следствия» 12+
12.55 «Особый случай» 12+
14.50 Вести. Дежурная часть $3 $3
15.00 Т/с «Вы заказывали убийство» 12+
18.15 «Прямой эфир» 12+
21.00 «Измайловский парк». Большой юмористический концерт 12+
22.55 Х/ф «Вальс-Бостон» 12+
0.50 «Живой звук»
2.50 Горячая десятка 12+
3.55 Д/ф «СМЕРШ против Абвера. Операция «Следопыт» 12+
4.55 Комната смеха

6.00 «Настроение»
8.10 Д/ф «Советские звезды. Начало пути» 12+
9.00, 11.50 Х/ф «Ограбление по-женски» 12+
11.30, 14.30, 17.30, 22.00 События
13.00 «Жена. История любви» 16+
14.50, 19.30 Город новостей
15.10 Д/с «Советские мафии» 16+
16.00, 17.50 Т/с «Чисто английское убийство» 12+
18.20 «Право голоса» 16+
19.55 Т/с «Каменская» 16+
22.30 «Приют комедиантов» 12+
0.25 Д/ф «Екатерина Васильева. На что способна любовь» 12+
1.20 Х/ф «Пуля-дура. Агент для наследницы» 12+
4.45 Петровка, 3816+
5.00 «Осторожно, мошенники!» 16+
5.30 Д/ф «Иван Дыховичный. Не зная компромисса» 12+

6.00 «Солнечно. Без осадков» 12+
8.10 Т/с «Возвращение Мухтара-2» 16+
10.00, 13.00, 16.00, 19.00 Сегодня
10.20 Т/с «Дорожный патруль-4» 16+
12.00 Суд присяжных 16+
13.15 Суд присяжных. Окончательный вердикт 16+
14.30 Обзор. Чрезвычайное происшествие
15.00, 16.20 Т/с «Москва. Три вокзала-6» 16+
19.40 Т/с «Учитель в законе. Возвращение» 16+
23.30 Х/ф «Мой грех» 16+
1.30 Д/с «Собственная гордость» 0+
2.30 «Запах боли» 18+
3.30 Т/с «2,5 человека-9» 16+
5.00 «Всё будет хорошо!» 16+

6.30 Евроньюс
10.00, 15.00, 19.00, 23.00 Новости культуры
10.20 Х/ф «Наследный принц Республики»
11.40 Д/ф «Камиль Писсарро»
11.50 «Правила жизни»
12.15 «Письма из провинции»
12.45 Х/ф «Подайте, Христа ради, ей». «Богатырь духа (Паразиты жизни)»
14.20 Иностранное дело
15.10 Д/ф «Надежда Казанцева. Парадоксы судьбы»
15.35 «Полиглот». Выучим французский за 16 часов!
16.25 Телеспектакль «Месье Ленуар, который…»
19.15 «Смехоностальгия»
19.50, 1.55 «Искатели»
20.35 Х/ф «Друг мой, Колька!..»
22.05 «Линия жизни»
23.15 Худсовет
23.20 «Династия без грима»
0.05 Х/ф «Цареубийца»
1.45 «Pro memoria»
2.40 Д/ф «Остров Сен-Луи. Город женщин»

6.30 Панорама дня. Live
8.30, 22.30 Т/с «Дело Батагами» 16+
10.10, 0.40 «Эволюция» 16+
11.45 Большой футбол
12.05 Т/с «Конвой PQ-17» 16+
16.05 Полигон
16.35 Д/ф «Кузькина мать. Итоги». «Страсти по атому»
17.30, 19.35 Т/с «Военная разведка. Первый удар» 16+
21.40 Д/ф «Восход победы. Советский «блицкриг» в Европе»
0.15 Большой спорт
2.15 «Человек мира»
3.15 Неспокойной ночи
3.45 «За кадром»
4.15 Смешанные единоборства. Fight Nights 16+

6.30, 6.00 Джейми: Обед за 15 минут 16+
7.30 Был бы повод 16+
8.00 «Счастье $3 $3 без жертв» 16+
10.50 Т/с «Так далеко, так близко» 12+
18.00 Т/с «Она написала убийство» 16+
18.55, 23.40 «Одна за всех» 16+
19.00 Х/ф «Нелюбимая» 12+
22.40 «Моя свадьба лучше!» 16+
0.30 Х/ф «АДЕЛЬ» 16+
2.30 Д/ф «Хорошего человека должно быть много» 12+
3.30 Д/ф «Бархатный сезон» 6+
4.30 Д/ф «Поздняя любовь» 16+
5.30 Домашняя кухня 16+

5.00, 20.00 «Территория заблуждений» с Игорем Прокопенко 16+
6.00 Не ври мне! 16+
7.00, 7.30, 22.00, 1.15, 4.00 «Смотреть всем!» 16+
8.30, 12.30, 16.30, 19.30 «Новости» 16+
9.00, 11.00 «Документальный проект» 16+
12.00, 15.50, 19.00 «Информационная программа 112» 16+
13.00 Званый ужин 16+
14.00 Х/ф «Медальон» 16+
17.00 Д/ф «Заговор смертных» 16+
23.00, 1.50, 2.50 Т/с «Игра престолов» 16+

6.00, 5.30 М/ф «Мультфильмы» 0+
9.30, 10.00, 17.00, 17.30 Д/с «Слепая» 12+
10.30 Д/ф «Святые» 12+
11.30 Д/ф «Исчезнувшие знаменитости» 12+
12.30 Д/с «Городские легенды» 12+
13.30 Х-версии. Другие новости 12+
14.00, 14.30 Д/ф «Охотники за привидениями» 16+
15.00 Мистические истории. Начало 16+
16.00, 16.30 Д/ф «Гадалка» 12+
18.00 Х-версии. Громкие дела 12+
19.00 Человек-невидимка 12+
20.00 Х/ф «Великолепный» 12+
22.00 Х/ф «Гудзонский ястреб» 16+
0.00 Х-версии. Другие новости (дайджест) 12+
1.00, 2.00, 2.45 Т/с «Последователи» 16+
3.45, 4.45 Т/с «Терминатор: Битва за будущее» 12+

6.00 «Вертолёт 360»
9.00, 14.00, 16.00, 18.00 «Новости 360»
9.20, 10.10, 18.10 «Вкусно 360» 12+
10.55 Т/с «Шальной ангел» 16+
11.50, 20.00, 3.10 «Большие новости»
13.00 Т/с «Любовь и прочие глупости» 16+
14.10, 17.00, 2.10 «Прямо сейчас 360» 16+
15.10 «Дача 360» 12+
16.20 «Интервью 360»
16.30, 1.10, 1.40 Д/ф «Россия из окна поезда» 12+
19.00 «Разговор на сцене с Ириной Безруковой» 12+
21.00 Х/ф «Артист» 12+
22.50 Х/ф «Дублёр» 16+
0.20 «Отдых 360» 12+
4.10, 5.00 «Сделано в России» 12+

СУББОТА, 15 АВГУСТА

4.40, 6.10 Х/ф «Евдокия»
6.00 Новости
6.45 Т/с «Дурная кровь» 16+
8.45 М/с «Смешарики. Новые приключения»
9.00 Играй, гармонь любимая!
9.45 Слово пастыря
10.00, 12.00, 15.00 Новости с субтитрами
10.15 Смак 12+
10.55 Д/ф Премьера. «Олег Табаков. «Смотрю на мир влюбленными глазами» 12+
12.15 «Идеальный ремонт»
13.10, 15.15 Т/с «Личная жизнь следователя Савельева» 16+
17.30 «Угадай мелодию» 12+
18.00 Вечерние новости с субтитрами
18.15 «Кто хочет стать миллионером?» с Дмитрием Дибровым
19.15 «ДОстояние РЕспублики: Валерий Леонтьев». Коллекция Первого канала
21.00 Время
21.20 «Сегодня вечером» с Андреем Малаховым 16+
23.00 «КВН». Премьер-лига 16+
0.30 Д/ф «Цой – «Кино» 12+
1.25 Х/ф «Люди Икс: Последняя битва» 16+
3.20 Х/ф «Парни не плачут» 16+
5.20 Контрольная закупка

5.40 Х/ф «Мы из джаза»
7.30 «Сельское утро»
8.00, 11.00, 14.00, 20.00 Вести
8.10, 11.10, 14.20 Местное время. Вести-Москва
8.20 «Военная программа» Александра Сладкова
8.50 «Планета собак»
9.25 Субботник
10.05, 4.05 Д/ф «Николай Вавилов. Накормивший человечество»
11.20 «Кулинарная звезда»
12.20, 14.30 Х/ф «Белая ворона» 12+
16.05 Субботний вечер
17.55 Х/ф «Любовь из пробирки» 12+
20.35 Х/ф «Когда его совсем не ждёшь» 12+
0.25 Х/ф «Мой белый и пушистый» 12+
2.30 Х/ф «Веришь, не веришь»
5.05 Комната смеха

6.10 Марш-бросок 12+
6.45 Х/ф «Снегирь» 12+
8.35 Православная энциклопедия 6+
9.05 Х/ф «Три золотых волоска» 6+
10.00 Д/ф «Людмила Хитяева. Командую парадом я!» 12+
11.00, 11.45 Х/ф «Екатерина Воронина» 12+
11.30, 14.30, 21.00 События
13.10, 14.45 Х/ф «Не послать ли нам… гонца?» 12+
15.30 Х/ф «Вопреки здравому смыслу» 16+
17.20 Х/ф «Любить и ненавидеть. 13 способов ненавидеть» 12+
21.15 «Право голоса» 16+
23.35 «На руинах перемирия». Спецрепортаж 16+
0.05 Т/с «Каменская» 16+
2.05 Х/ф «Поцелуи падших ангелов» 16+
4.05 Т/с «Чисто английское убийство» 12+

6.05 Т/с «Курортная полиция» 16+
8.00, 10.00, 13.00, 19.00 Сегодня
8.20 «Хорошо там, где мы есть!» 0+
8.50 Их нравы 0+
9.25 Готовим с Алексеем Зиминым 0+
10.20 Главная дорога 16+
10.50 Поедем, поедим! 0+
11.55 Квартирный вопрос 0+
13.20 Своя игра 0+
14.10 Х/ф «Доктор Смерть» 16+
18.00 Следствие вели… 16+
19.20 «Летнее центральное телевидение» 16+
20.00 «Самые громкие русские сенсации» 16+
22.00 Ты не поверишь! 16+
22.50 «Хочу v ВИА Гру!» 16+
0.45 «Сегодня. Вечер. Шоу» 16+
2.35 Дикий мир 0+
3.25 Т/с «2,5 человека-9» 16+
5.00 «Всё будет хорошо!» 16+

6.30 Евроньюс
10.00 «Обыкновенный концерт с Эдуардом Эфировым»
10.35 Х/ф «Друг мой, Колька!..»
12.00 «Большая семья»
12.55 Д/с «Неразлучное чувство к России»
13.25 Д/с «Севастопольские рассказы. Путешествие в историю с Игорем Золотовицким»
14.10 Телеспектакль «Мое имя и я»
15.15 Концерт «Русские потехи»
16.35 Д/ф «Олег Янковский. Полеты наяву»
17.20 Х/ф «Цареубийца»
19.05 «Романтика романса»
20.00 «Линия жизни»
20.50 Х/ф «Визит дамы»
23.10 Большой джаз
1.00 Д/ф «Тетеревиный театр»
1.40 М/ф «Мена»
1.55 «Искатели»
2.40 Д/ф «Фьорд Илулиссат. Там, где рождаются айсберги»

6.30 Панорама дня. Live
8.30 «В мире животных» с Николаем Дроздовым
9.00 «Диалоги о рыбалке»
10.00 Т/с «Временщик» 16+
11.45, 0.30 Большой спорт
12.05 «24 кадра» 16+
12.40, 14.45, 16.50, 18.55 Т/с «Военная разведка. Западный фронт» 16+
20.55 Х/ф «Марш-бросок. Особые обстоятельства» 16+
0.55 «За гранью»
1.25 «Иные»
2.00 «НЕпростые вещи»
2.30 «Научные сенсации»
3.30 Д/с «Смертельные опыты»
4.15 Смешанные единоборства. Россия – Китай. Трансляция из Сочи 16+

6.30, 6.00 Джейми: Обед за 15 минут 16+
7.30, 0.00, 5.40 «Одна за всех» 16+
8.25, 10.40, 12.50 Т/с «Мисс Марпл» 12+
15.00, 19.00 Т/с «1001 ночь» 12+
18.00, 22.00 Д/с «Восточные жёны» 16+
23.00 Д/с «Звёздная жизнь» 16+
0.30 Х/ф «Караси» 16+
2.35 Д/ф «Предательство не прощаю» 16+
3.40 Д/ф «Вдовцы» 16+
5.45 Д/с «Тайны еды» 16+

5.00 Т/с «Вендетта по-русски» 16+
12.30 «Новости» 16+
13.00 «Военная тайна» с Игорем Прокопенко 16+
17.00 «Территория заблуждений» с Игорем Прокопенко 16+
19.00, 4.40 «Русский для коекакеров». Концерт М. Задорнова 16+
22.15, 3.40 Д/ф «Неизвестный Виктор Цой» 16+
23.10 Х/ф «Игла» 16+
0.45 Х/ф «Асса» 16+

6.00, 5.30 М/ф «Мультфильмы» 0+
9.30 Школа доктора Комаровского 12+
10.00, 10.30, 11.00, 11.30 Д/с «Слепая» 12+
12.00, 12.30 Д/ф «Гадалка» 12+
13.00 Мистические истории. Начало 16+
14.00 Х-версии. Другие новости (дайджест) 12+
15.00 Х-версии. Громкие дела 12+
16.00 Человек-невидимка 12+
17.00 Х/ф «Гудзонский ястреб» 16+
19.00 Х/ф «Пассажир 57» 16+
20.45 Х/ф «Обитель зла: Истребление» 16+
22.30 Х/ф «Кровавый алмаз» 16+
1.15 Х/ф «Застава в горах» 0+
3.15 Д/с «Городские легенды» 12+
3.45, 4.45 Т/с «Терминатор: Битва за будущее» 12+

6.00, 6.30 Д/ф «Россия из окна поезда» 12+
7.00 «Дача 360» 12+
8.00, 14.00, 5.00 «Будни»
9.00, 12.00, 16.00, 20.00 «Новости 360»
9.20, 10.10, 11.10 «Вкусно 360» 12+
12.20 «Разговор на сцене с Ириной Безруковой» 12+
13.10 «Баня 360» 12+
15.00, 15.30 «Свадебный альбом» 12+
16.10, 17.05, 18.05, 19.00 Т/с «Шальной ангел» 16+
20.30 Х/ф «Связь» 16+
22.10 Х/ф «Игла» 16+
23.40 «В движении 360» 12+
1.10, 2.00 «Отдых 360» 12+
2.50 Д/ф «На своей волне. Жизнь под парусом» 12+
3.20 «Интервью 360»
3.30 Д/ф «Конница. Аллюр по-кремлевски» 12+
4.00 «Прямо сейчас 360» 16+

ВОСКРЕСЕНЬЕ, 16 АВГУСТА

6.00 Новости
6.10 Т/с «Дурная кровь» 16+
8.10 «Армейский магазин» 16+
8.40 М/с «Смешарики. Пин-код»
8.55 «Здоровье» 16+
10.00, 12.00, 15.00 Новости с субтитрами
10.15 «Непутевые заметки» с Дмитрием Крыловым 12+
10.40 «Пока все дома»
11.25 Фазенда
12.10 «Идеальный ремонт»
13.05 Х/ф «Папа напрокат» 16+
15.10 Д/ф «Романовы» 12+
17.15 «Музыкальный фестиваль «Голосящий КиВиН». Коллекция Первого канала 16+
19.50 «Аффтар жжот» 16+
21.00 Время
21.45 Х/ф «Заложница» 16+
23.25 «Танцуй!» 16+
1.10 Х/ф «День, когда Земля остановилась» 16+
3.05 Х/ф «Можешь не стучать» 16+

6.30 Х/ф «Отпуск за свой счёт»
9.10 «Смехопанорама» Евгения Петросяна
9.40 Утренняя почта
10.20 Местное время. Вести-Москва. Неделя в городе
11.00, 14.00, 20.00 Вести
11.25 Т/с «Родители» 12+
12.20 Х/ф «Только ты» 12+
14.20 Смеяться разрешается
16.15, 21.00 Х/ф «Переезд» 12+
0.50 Х/ф «Мы поженимся. В крайнем случае, созвонимся!» 12+
2.40 «Планета собак»
3.15 Комната смеха

6.00 Х/ф «Тихие берега»
7.40 «Фактор жизни» 12+
8.15 Х/ф «Папаши» 12+
10.00 Барышня и кулинар 12+
10.30 Д/ф «Екатерина Васильева. На что способна любовь» 12+
11.30, 21.00 События
11.50 Петровка, 3816+
12.00 Х/ф «Ночной патруль» 12+
13.55 «Ирина Аллегрова. Моя жизнь – сцена» 12+
15.25 Х/ф «Путь домой» 16+
17.20 Х/ф «Ника» 12+
21.15 Д/ф «Удар властью. Убить депутата» 16+
22.05 Т/с «Отец Браун-2» 16+
23.50 Т/с «Расследования Мердока» 12+
1.45 Х/ф «Утреннее шоссе» 16+
3.25 Д/ф «Советские звезды. Начало пути» 12+
4.10 Т/с «Чисто английское убийство» 12+

6.05 Т/с «Курортная полиция» 16+
8.00, 10.00, 13.00, 15.40 Сегодня
8.15 «Русское лото плюс» 0+
8.50 Их нравы 0+
9.25 Едим дома 0+
10.20 Главная дорога 16+
10.50 Д/ф «Ген пьянства» 16+
11.55 Дачный ответ 0+
13.20 Футбол. «Локомотив» – «Терек». Чемпионат России 2015–2016. Прямая трансляция
16.00 Х/ф «Мой грех» 16+
18.00 Следствие вели... 16+
19.00 Акценты недели
19.30 Чистосердечное признание 16+
20.20 Х/ф «Бык и Шпиндель» 12+
0.00 «Большая перемена» 12+
1.55 «Жизнь как песня» 16+
3.15 Т/с «2,5 человека-9» 16+
4.55 «Всё будет хорошо!» 16+

6.30 Евроньюс
10.00 «Обыкновенный концерт с Эдуардом Эфировым»
10.35 Х/ф «Визит дамы»
12.55 Д/с «Неразлучное чувство к России»
13.25 Д/с «Севастопольские рассказы. Путешествие в историю с Игорем Золотовицким»
14.15 Д/ф «Тетеревиный театр»
14.55 Государственный академический ансамбль танца «Алан». Концерт
16.05 «Гении и злодеи»
16.35 Д/с «Пешком...»
17.05 «Династия без грима»
17.50, 1.55 «Искатели»
18.35 Д/ф «Георгий Натансон. Влюбленный в кино»
19.15 Х/ф «Шумный день»
20.55 «Инна Макарова – крупным планом». Творческий вечер
22.00 Большая опера-2014
23.40 Х/ф «Мой дорогой секретарь»
1.20 М/ф Мультфильмы для взрослых
2.40 Д/ф «Бленхейм. Замок и парк герцогов Мальборо»

6.30 Панорама дня. Live
8.30 «Моя рыбалка»
9.00 «Язь против еды»
10.00 Т/с «Временщик» 16+
11.45 Большой спорт
12.05 «Рейтинг Баженова. Могло быть еще хуже» 16+
12.40, 14.45, 16.45, 18.45 Т/с «Военная разведка. Первый удар» 16+
20.50 Х/ф «Спираль» 16+
22.50 «Большой футбол с Владимиром Стогниенко»
23.40 Смешанные единоборства. Россия – Китай. Трансляция из Сочи 16+
2.05 «Человек мира»
4.05 Т/с «Тайная стража. Смертельные игры» 16+

6.30, 6.00 Джейми: Обед за 15 минут 16+
7.30, 18.55, 23.50 «Одна за всех» 16+
8.25 Х/ф «Приезжая» 12+
10.20 Х/ф «Билет на двоих» 16+
14.20 Х/ф «Нелюбимая» 12+
18.00 Т/с «Она написала убийство» 16+
19.00 Х/ф «Дочки-матери» 16+
22.50 Д/с «Звёздная жизнь» 16+
0.30 Х/ф «Самая лучшая бабушка» 12+
2.05 Д/ф «Поздняя любовь» 16+
3.05 Д/с «Вдовы» 16+
5.05 Д/ф «Бес в ребро» 16+

5.00 «Русский для коекакеров». Концерт М. Задорнова 16+
7.50 Т/с «Бандитский Петербург: Барон» 16+
13.00 Т/с «Бандитский Петербург-2: Адвокат» 16+
23.00 «Военная тайна» с Игорем Прокопенко 16+
3.00 «Территория заблуждений» с Игорем Прокопенко 16+

6.00 М/ф «Мультфильмы» 0+
7.30 Школа доктора Комаровского 12+
8.00 Х/ф «Застава в горах» 0+
10.00 Т/с «Пятая стража» 16+
17.00 Х/ф «Великолепный» 12+
19.00 Х/ф «Машина времени» 12+
21.00 Х/ф «Соломон Кейн» 16+
23.00 Х/ф «Пассажир 57» 16+
0.45 Х/ф «Кровавый алмаз» 16+
3.30, 4.15, 5.15 Т/с «Терминатор: Битва за будущее» 12+

6.00, 6.30 Д/ф «Россия из окна поезда» 12+
7.00 «Дача 360» 12+
8.00, 17.10 «Баня 360» 12+
9.00, 12.00, 14.00, 16.00, 18.00 «Новости 360»
9.10, 10.00, 19.00 «Вкусно 360» 12+
11.00, 4.00 «Будни»
12.20, 13.10, 1.40, 2.30 «Отдых 360» 12+
14.20, 15.10 «Умный нашелся!» 12+
16.20 «Разговор на сцене с Ириной Безруковой» 12+
18.30 «Четыре реки» 12+
20.00, 3.30 «Расследование 360» 16+
20.30 Х/ф «Купи, займи, укради» 16+
22.25 Х/ф «Бабник» 18+
0.10 «В движении 360» 12+
3.20 «Интервью 360»
5.00, 5.30 «Свадебный альбом» 12+

В Подмосковье совершенствуется система экстренного оповещения населения

Как сообщил заместитель Председателя Правительства Московской области Дмитрий Пестов, по состоянию на сегодняшний день в Подмосковье уже развернуто 23 из 53 необходимых зон комплексной системы экстренного оповещения населения (КСЭОН). Ввести в эксплуатацию все зоны КСЭОН планируется до конца 2015 года.

Зоны КСЭОН сформированы по трем ключевым факторам: наличие потенциально опасных объектов (крупных заводов, фабрик и т.д.), наличие лесного фонда и торфяных болот, риск подтопления территорий. На сегодняшний день зоны КСЭОН уже развернуты в Наро-Фоминском, Можайском, Рузском, Шаховском, Люберецком, Истринском муниципальных районах, городских округах Климовске, Электростали, Коломне, Жуковском, городских поселениях Наро-Фоминске, Сергиевом Посаде, Красногорске, Воскресенске, Ногинске.

«В настоящее время в Подмосковье, помимо КСЭОН, внедряется проект «Безопасный регион» с централизованной системой видеомониторинга общественной безопасности. Кроме того, Подмосковье является пилотным регионом по полноценному внедрению системы обеспечения вызова экстренных служб по единому номеру «112». Сейчас система функционирует на территории всей Московской области в режиме опытной эксплуатации, и уже в ноябре планируется ее перевод в промышленную эксплуатацию. Эти проекты взаимосвязаны и интегрированы, как на технологическом, так и на организационном уровне. Все они в комплексе позволяют значительно повысить уровень безопасности жизнедеятельности в регионе», – подчеркнул Дмитрий Пестов.

КСЭОН представляет собой значительно модернизированную региональную автоматизированную систему централизованного оповещения (РАСЦО) Московской области. Важнейшим новшеством КСЭОН является современная система мониторинга, автоматически запускающая механизмы оповещения в случае чрезвычайных ситуаций техногенного или природного характера. К оповещению населения в случае ЧС будет привлекаться СМИ, ресурсы мобильных операторов и другие инструменты.

А. ПЕДЧЕНКО

Порядка добились

Для тех, кто не знает: ПХД – это не плохое слово. Оно связано с наведением порядка в пожарных частях. Утро пятницы в ПЧ 231 поселка Малаховка и отдельного Красковского поста началось с парко-хозяйственного дня. С проверкой подразделений в этот день на местах побывали заместитель начальника Люберецкого территориального управления А.М. Дружинин и старший эксперт по кадрам О.Н. Кощеева.

В воскресенье, 2 августа, в православный праздник – Ильин день – личный состав Красковской пожарной части – ПСП ПЧ 321 проводил работы по обеспечению безопасности людей на водных объектах и профилактику пожарной безопасности.

Люберецкое ТУСС ГКУ МО Мособлпожспас

ГИБДД СООБЩАЕТ

О профилактических рейдах

Сотрудники ГИБДД проведут очередные профилактические рейды «Нетрезвый водитель»:

- **г. Лыткарино, ул.С.Степанова, д.10 – 8 августа;**
- **г. Люберцы, ул. Красногорская, д.1 – 16 августа;**
- **г. Котельники, Дзержинское шоссе, д.1 – 22 августа;**
- **г. Люберцы, Октябрьский пр-т, д.411А – 30 августа.**

Главной задачей таких мероприятий является не столько поймать пьяного и оштрафовать, сколько предотвратить возможное ДТП.

Напоминаем! С 1 июля 2015 года уже действует новое дополнение к Уголовному кодексу (статья 264.1), согласно которому водителю, которого поймают пьяным в течение года после возврата водительских прав за предыдущее вождение в нетрезвом виде, грозит штраф от 200 до 300 тысяч рублей, до 480 часов обязательных работ, до двух лет принудительных работ или до двух лет лишения свободы. Также нарушителей будут лишать водительских прав на срок до трёх лет.

Сотрудниками Люберецкой Госавтоинспекции с 1 июля выявлено 5 подобных нарушений по ст.264 прим.1 УК РФ.

Отдел ГИБДД МУ МВД по России «Люберецкое»

Люберецкие автоинспекторы проводят мероприятие «Перекресток»

В целях снижения числа дорожно-транспортных происшествий и тяжести их последствий, связанных с нарушениями правил проезда перекрестков, сотрудниками ОГИБДД МУ МВД по России «Люберецкое» с 31 июля по 7 августа на обслуживаемой территории было проведено профилактическое мероприятие «Перекресток».

Автоинспекторы будут тщательно отслеживали и пресекали такие нарушения Правил дорожного движения, как проезд на запрещающий сигнал светофора, пересечение стоп-линии во время остановки на светофоре, выезд на перекресток в случае образования затора и создание препятствий, а также невыполнение требований ПДД уступить дорогу при проезде перекрестков.

Отдел ГИБДД МУ МВД по России «Люберецкое»

ГИБДД - ИНВАЛИДАМ

«Доступная среда»: круглый стол в Люберецком КЦСОН

В Люберецком комплексного центра социального обслуживания населения (КЦСОН) в рамках мероприятий по обеспечению доступной среды для инвалидов и маломобильных групп населения состоялась встреча начальника отдела ГИБДД МУ МВД России «Люберецкое» И.В. Атаманова с инвалидами-колясочниками, владельцами ТС. В этом мероприятии приняли участие замначальника ОГИБДД МУ МВД России «Люберецкое» А.В. Вовна, заместитель начальника МРЭО ГИБДД № 5 (г. Люберцы) В.А. Волобуев, и.о. начальника Люберецкого управления социальной защиты населения И.А. Черкасов, начальник отдела соцполитики администрации Люберецкого района А.В. Дмитриенко, и.о. директора КЦСОН С.В. Трипольская, член Московской областной организации инвалидов «Колесница» А.В. Чувашев, член Общественной палаты Люберецкого района, паралимпиец С.А. Панфилов и Е.М. Кривоус.

На встрече обсуждались проблемы обучения инвалидов вождению, прохождения техосмотра, регистрации автомобильных средств и получения водительских прав. На вопрос, что делать, если парковочные места для инвалидов заняты другим автотранспортом, Илья Викторович Атаманов порекомендовал не раздумывая звонить в дежурную часть по телефону: **8 (495) 501–25–83** для вызова эвакуатора и сотрудников ГИБДД. Кстати, штраф за данное нарушение – 5000 рублей.

Затем участники встречи посетили оба отделения ГИБДД (пос. Малаховка и пос. Томилино), посмотрели пункты технического осмотра автотранспортных средств, приема экзаменов по вождению. На обеих площадках есть специально отведенные место для данной категории водителей, кнопки вызова инспектора, который выйдет к инвалиду и окажет необходимую помощь, вход в здание оборудован пандусом, установлены широкие входные двери.

Данная встреча показала большую заинтересованность в реализации программы «Доступная среда» со стороны инвалидов и работу, проводимую органами ГИБДД, Люберецкий управлением соцзащиты населения, администрацией района.

ПРОТИВОПОЖАРНАЯ БЕЗОПАСНОСТЬ

Погиб ребенок на пожаре в Котельниках

В субботу, 1 августа, произошел пожар в доме № 13 на улице Новая в городском округе Котельники, на котором погиб 5-летний мальчик.

«Люберецкие пожарные прибыли по сигналу на место происшествия 1 августа в 13.59, ликвидация открытого пожара проведена в 14.23, полная ликвидация – в 14.26. Имело место загорание личных вещей и мебели на площади 20 кв. м в 3-комнатной квартире. Был эвакуирован 2-летний ребенок и передан «скорой помощи». Второй ребенок – пятилетний мальчик обнаружен задохнувшимся в дыму на балконе. 25-летняя мать детей находится в полиции», – доложил заместитель начальника Люберецкого гарнизона пожарной охраны Московской области Максим Катаев на оперативном совещании в администрации Люберецкого района. По его словам, делом занимаются правоохранительные органы г.о. Котельники.

Огонь не прощает ошибок

Эта печальная история вызвана тем, что жители не уделяют должного внимания такой беде, как **ПОЖАР.** Необходимо знать и помнить, что пожар – это не стихийное бедствие, а следствие беспечности людей.

Государственный пожарный надзор Люберецкого района напоминает:

- не курите в постели в сонном состоянии, в пьяном виде;
- не оставляйте без присмотра включенные электрические, отопительные и газовые приборы, источники отрытого огня;
- приучайте детей к осторожному обращению с огнем;
- запрещается пользоваться неисправными приборами, розетками;
- не выбрасывайте окурки с балконов и в мусорные контейнеры;
- на окнах установите распашные металлические решетки;
- подвалы и чердаки необходимо держать в закрытом, опечатанном виде.

Уважаемые жители г.п. Красково!

Нарушение правил пожарной безопасности влечет за собой как административную, так и уголовную ответственность! 85% пожаров происходит в жилом секторе, причина их – нарушение правил пожарной безопасности. Соблюдайте правила, если не хотите беды!

Отдел пожарного надзора по Люберецкому району

КСТАТИ

В случае возникновения пожара необходимо звонить в пожарную охрану по телефону «01», «112», в ЕДДС Красково – 8(498)659-90-90. И только потом приступать к неотложным действиям по тушению пожара и эвакуации людей и ценностей. Пытаясь справиться с огнем самостоятельно, вы подвергаете свою жизнь необоснованному риску.

Отдел мобилизационной подготовки и гражданской обороны администрации г.п. Красково

Окончание. Начало - в № 28

Приложение
к Постановлению Главы муниципального образования городское поселение Красково № 0209 от 28.07.2015г.

МУНИЦИПАЛЬНОЕ ЗАДАНИЕ

Муниципальное бюджетное учреждение культуры «Красковская централизованная библиотечная система» муниципального образования городское поселение Красково Люберецкого района Московской области на 2015 год и плановый период 2016 и 2017 годов

Раздел 2

1.Наименованиемуниципальнойуслуги:Организацияипроведениевгородскомпоселении Красковомероприятийвсферекультурыиискусства

2. Потребители муниципальной услуги: Население городского поселения Красково

3. Показатели, характеризующие объем и (или) качество муниципальной услуги

3.1. Показатели, характеризующие качество муниципальной услуги

Наименование показателя	Единица измерения	Формула расчета	Значение показателей объема услуги: отчетный финансовый год	текущий финансовый год: 1 кв.	2 кв.	3 кв.	4 кв.	1-й год планового периода	2-й год планового периода	Источник информации о значении показателя (исходные данные для ее расчета)
1. Охват услугой населения	%	КОН = S:Nx100%, где S – количество получающих услугу N – количество жителей	9	0	0	7	2	10	10	Ежегодный отчет учреждения
2.Наличие помещения, отвечающего требованиям пожарной безопасности, санитарно-гигиенических норм	помещение библиотеки	Формула отсутствует	2	2	2	2	2	2	2	
3.Доля квалифицированных специалистов	%	ДКС=С1:С2х100%, где С1 – квалифицированные специалисты; С2 – всего специалистов по штату;	67	67	67	67	67	67	67	
4. Сохранение контингента	%	СК=К1:К2х100%, где К1 – контингент на конец года; К2 – контингент на начало года	100	100	100	100	100	100	100	
5. Проведение мероприятий по плану	%	МП=М1:М2х100%, где М1 – количество проведенных мероприятий по факту; М2 – количество мероприятий по плану	100	100	100	100	100	100	100	
6.Наличие жалоб по предоставлению услуги	ед.	Формула отсутствует	0	0	0	0	0	0	0	оперативная информация
7. Количество положительных публикаций в СМИ о деятельности учреждения	ед.	Формула отсутствует	2	0	0	1	1	2	2	оперативная информация

3.2 . Объем муниципальной услуги (в натуральных показателях)

Наименование услуги	Единица измерения	Значение показателей объема услуги: отчетный финансовый год	текущий финансовый год: 1 кв.	2 кв.	3 кв.	4 кв.	1-й год планового периода	2-й год планового периода	Источник информации о значении показателя (исходные данные для ее расчета)
Организация и проведение в городском поселении Красково мероприятий в сфере культуры и искусства (план на текущий финансовый год прилагается)	мероприятия	3	0	0	1	2	4	4	Муниципальная программа «Культура городского поселения Красково Люберецкого района Московской области (2015-2018 годы)»

4. Порядок оказания муниципальной услуги

4.1Нормативныеправовыеактырегулирующиепорядококазаниямуниципальнойуслуги:ЗаконМосковскойобласти от26.06.06г.№90/2006-ОЗ«Обиблиотечномобслуживаниинаселения Московскойобластиобщедоступнымибиблиотеками»;«Основызаконодательства РоссийскойФедерациипокультуре»от09.10.1992г. №3612-1

4.2. Порядок информирования потенциальных потребителей муниципальной услуги

Способ информирования	Состав размещаемой (доводимой) информации	Частота обновления информации
1. В сети Интернет на официальном сайте администрации городского поселения Красково	Сведения об услугах, расписание работы, афиша проведения мероприятий и иная информация	По мере необходимости, но не реже, чем раз в год
2. Информационные стенды	Сведения об услугах, расписание работы, афиша проведения мероприятий и иная информация	По мере необходимости, но не реже, чем раз в год
3. В средствах массовой информации	Сведения об услугах, афиша проведения мероприятий и иная информация	По мере необходимости, но не реже, чем раз в год

5. Основания для досрочного прекращения исполнения муниципального задания:

Ликвидация МБУК «Красковская централизованная библиотечная система»;

Реорганизация МБУК «Красковская централизованная библиотечная система».

6.Предельные цены (тарифы) на оплату муниципальной услуги (работы) в случаях, если федеральным законом предусмотрено оказание на платной основе.

6.1. Нормативный правовой акт, устанавливающий цены (тарифы) либо порядок их установления

Порядокопределенияплатыдлягражданиюридическихлицауслуги(работы),относящиесякосновнымвидамдеятельностимуниципальныхбюджетныхучреждений муниципальногообразованиягородскоепоселение Красково Люберецкогорайона Московскойобласти,оказываемыеимисверх установленногомуниципальногозадания,такжевслучаях,определенныхфедеральнымизаконами,впределахустановленногомуниципальногозадания,утвержденный Постановлением Главы городского поселения Красково от 26.10.2011г. № 0533

6.2. Орган, устанавливающий цены (тарифы)

Администрация муниципального образования городское поселение Красково

6.3. Значения предельных цен (тарифов)

Наименование муниципальной услуги (работы)	Цена (тариф), единица измерения
1. Выдача книг и печатных материалов на дом из фонда читального зала под залог	до 1000,0 руб., 1 издание

7. Порядок контроля за исполнением муниципального задания

Формы контроля	Периодичность	Наименование структурного подразделения структурного подразделения администрации городского поселения Красково, осуществляющего контроль за исполнением муниципального задания
1.Отчет об исполнении муниципального задания	1 раз в квартал	Контроль исполнения муниципального задания осуществляется администрацией муниципального образования городское поселение Красково с составлением годового отчета о результатах оказания муниципальных услуг

8. Требования к отчетности об исполнении муниципального задания

8.1. Форма отчета об исполнении муниципального задания

Наименование показателя	Единица измерения	Значение, утвержденное в муниципальном задании на отчетный период	Фактическое значение за отчетный период	Характеристика причин отклонения от запланированных значений	Источник(и) информации о фактическом значении показателя
1.					

8.2. Сроки представления отчетов об исполнении муниципального задания: до 10 числа каждого месяца следующего квартала

8.3. Иные требования к отчетности об исполнении муниципального задания: отсутствуют

9. Иная информация, необходимая для исполнения (контроля за исполнением) муниципального задания: отсутствует

Приложение
к муниципальному заданию
МБУК «Красковская централизованная библиотечная система» на 2015 год и плановый период 2016 и 2017 годов

План
проведения культурно-массовых и библиотечных мероприятий в 2015 году.

№ пп	Наименование мероприятия	Дата проведения
1.	Мероприятия в рамках празднования Дня поселка	05 сентября
2.	День пожилых людей	01 октября
3.	Мероприятия в рамках празднования Нового года и Рождества Христова	декабрь

МБУК «КРАСКОВСКИЙ КУЛЬТУРНЫЙ ЦЕНТР»

ПРИГЛАШАЕТ НА ЗАНЯТИЯ В ТВОРЧЕСКИЕ КОЛЛЕКТИВЫ, СТУДИИ И СЕКЦИИ

НА БЕСПЛАТНОЙ ОСНОВЕ:

- **НАРОДНЫЙ КОЛЛЕКТИВ ХОР РУССКОЙ ПЕСНИ**, художественный руководитель Максимов А.А. (для молодежи и взрослых).
- **ОБРАЗЦОВЫЙ КОЛЛЕКТИВ ВОКАЛЬНЫЙ АНСАМБЛЬ «НОТКА»**, художественный руководитель Мамедова З.Д. (для детей от 8 до 15 лет).
- **МУЗЫКАЛЬНЫЙ ТЕАТР «МАЭСТРО» (ОПЕРЕТТА, МЮЗИКЛ)**, руководитель Чайка А.А. (для детей от 7 лет, молодежи и взрослых).
- **ОБРАЗЦОВЫЙ КОЛЛЕКТИВ ХОРЕОГРАФИЧЕСКИЙ АНСАМБЛЬ «ВОЛШЕБНАЯ СТРАНА»**, художественный руководитель Бусыгина Л.Н.; педагог-хореограф Сычев А.А. (для детей от 7 до 15 лет; в программе обучения: классический, эстрадный танец, партерная гимнастика и акробатика).
- **ОБРАЗЦОВЫЙ КОЛЛЕКТИВ ХОРЕОГРАФИЧЕСКИЙ АНСАМБЛЬ «ДЖЕМ»**, художественный руководитель Фомина Е.В., педагоги-хореографы Сударикова О.В., Соколова Н.С. (для детей от 7 до 15 лет; в программе обучения: классический, эстрадный танец, партерная гимнастика и акробатика).
- **КОЛЛЕКТИВ СОВРЕМЕННОГО УЛИЧНОГО ТАНЦА «ZOOM»**, художественный руководитель Архипова А.В. (для детей от 12 лет и молодежи; в программе обучения: hip-hop, break dance, go-go, R&B, freestyle).
- **ПРАВОСЛАВНАЯ ТЕАТРАЛЬНАЯ СТУДИЯ «ПРЕОБРАЖЕНИЕ»**, художественный руководитель – Народный артист России, режиссер МХАТ им.М.Горького Семенов А.В., педагоги - Семенова Е.О, Меньшова В.Л. (для детей от 12 лет и молодежи).
- **СТУДИЯ ИЗО «ЮНЫЙ ХУДОЖНИК»**, руководитель Придыбайло Е.А. (для детей от 4 лет).
- **СТУДИЯ ДЕКОРАТИВНО-ПРИКЛАДНОГО ИСКУССТВА «РАДУГА»**, руководитель Зотова Е.М. (для детей от 6 лет, в программе обучения: лепка, текстиль, роспись, работа с природным материалом, мозаика, декупаж, плетение, скраббукинг).
- **СТУДИЯ «МЯГКАЯ ИГРУШКА»**, руководитель Зотова Е.М. (для детей от 8 лет; в программе – обучение ручному шитью, изготовлению мягкой игрушки).
- **МОЛОДЕЖНЫЙ КЛУБ ЛЮБИТЕЛЕЙ СОВРЕМЕННОЙ МУЗЫКИ «ВТОРОЕ ДЫХАНИЕ»**, руководитель Михалев Е.А. (в программе - современная музыка, рэп-музыка).
- **КЛУБ АВТОРСКОЙ ПЕСНИ «ПОЙ ГИТАРА»**, руководитель Юпатов М.Г. (для молодежи и взрослых).
- **СЕКЦИЯ «НАСТОЛЬНЫЙ ТЕННИС»** (для молодежи и взрослых).
- **СТУДИЯ «ЗДОРОВЬЕ»**, руководитель Соколова Н.С., (для взрослых старше 55 лет, в программе: оздоровительная гимнастика, реабилитационная гимнастика после травм).

НА ПЛАТНОЙ ОСНОВЕ:

- **ОБРАЗЦОВЫЙ КОЛЛЕКТИВ ХОРЕОГРАФИЧЕСКИЙ АНСАМБЛЬ «ВОЛШЕБНАЯ СТРАНА»**, художественный руководитель Бусыгина Л.Н.; педагог-хореограф Бирюкова А.В. (набор детей в возрасте от 7 до 10 лет, в программе обучения: классический, эстрадный танец, партерная гимнастика и акробатика).
- **ОБРАЗЦОВЫЙ КОЛЛЕКТИВ ХОРЕОГРАФИЧЕСКИЙ АНСАМБЛЬ ДЖЕМ»**, художественный руководитель Фомина Е.В., педагог-хореограф Сударикова О.В. (набор детей в возрасте от 7 до 10 лет, в программе обучения: классический, эстрадный танец, партерная гимнастика и акробатика).
- **КОЛЛЕКТИВ СОВРЕМЕННОГО УЛИЧНОГО ТАНЦА, «ZOOM»**, художественный руководитель Архипова А.В., педагог-хореограф Попова Е.С. (набор детей от 8 до 15 лет, в программе обучения: hip-hop, break dance, go-go, R&B, freestyle).
- **ХОРЕОГРАФИЧЕСКИЙ АНСАМБЛЬ «КОЛИБРИ»** - КОЛЛЕКТИВ-СПУТНИК ОБРАЗЦОВОГО ХОРЕОГРАФИЧЕСКОГО АНСАМБЛЯ «ВОЛШЕБНАЯ СТРАНА», руководитель Бусыгина Л.Н., педагог – Иванова Ю.Г. (набор детей в возрасте от 4 до 6 лет, в программе обучения: классический, эстрадный танец, партерная гимнастика и акробатика).
- **ХОРЕОГРАФИЧЕСКИЙ АНСАМБЛЬ «ДЖЕМИКИ»** - КОЛЛЕКТИВ - СПУТНИК ОБРАЗЦОВОГО ХОРЕОГРАФИЧЕСКОГО АНСАМБЛЯ «ДЖЕМ», руководитель Сударикова О.В. (набор детей в возрасте от 4 до 6 лет, в программе обучения: классический, эстрадный танец, партерная гимнастика и акробатика).
- **АНСАМБЛЬ ВОСТОЧНОГО ТАНЦА «САРГАМ»**, руководители Медведкина Е.В.,Мацкевич Ю.О. (набор детей в возрасте от 6 до 12 лет, молодежи и взрослых; в программе обучения: классический египетский, турецкий танец, народный индийский танец, народные танцы Китая и Японии).
- **ВОКАЛЬНАЯ СТУДИЯ «СОЛНЫШКО»** (коллектив-спутник Образцового вокального ансамбля «Нотка»), руководитель Мамедова З.Д. (набор детей в возрасте от 5 до 7 лет; в программе обучения: нотная грамота, развитие музыкального слуха, голоса, ритма, формирование музыкальной речи и дикции, пение в хоровом ансамбле).
- **ВОКАЛЬНАЯ СТУДИЯ** (набор детей от 4 лет; в программе обучения: развитие вокальных данных, формирование музыкального слуха, речи, голоса, дикции, ансамблевое исполнение, основы сценического движения).
- **СТУДИЯ ОБУЧЕНИЯ ИГРЕ НА ФОРТЕПИАНО**, руководитель Князева И.А. (набор детей от 7 лет). Занятия индивидуальные.
- **СТУДИЯ ОБУЧЕНИЯ ИГРЕ НА СИНТЕЗАТОРЕ**, руководитель Князев Ю.А. (набор детей от 10 лет).
- **ТЕАТРАЛЬНАЯ СТУДИЯ «МАЛЫШ-АКТЕР»**, (набор детей в возрасте от 5 лет, в программе обучения: оздоровительная дыхательная гимнастика, логопедические упражнения, игры, импровизация, разучивание скороговорок, сказок и песен).
- **КУРС РОСПИСИ ТКАНИ (БАТИК)**, руководитель Ганзина А.В. (набор детей, молодежи и взрослых).
- **СТУДИЯ РАННЕГО ТВОРЧЕСКОГО РАЗВИТИЯ «ГНОМ»**, руководитель Зотова Е.М. (набор детей в возрасте от 4 до 5 лет, в программе обучения: лепка, аппликация, развитие творческого мышления, воображения, моторики рук, развивающие игры).
- **СТУДИЯ АДАПТАЦИИ ДЕТЕЙ К ШКОЛЕ «АБВГДЕЙКА»**, руководитель Холмогорова Е.Г., (набор детей в возрасте 6-7 лет, в программе: развивающие игры, чтение и развитие речи, письмо и развитие мелкой моторики, математика).
- **СТУДИЯ АДАПТАЦИИ ДЕТЕЙ К ШКОЛЕ «ЧЕБУРАШКА»**, руководитель Турчина О.А., (набор детей в возрасте 6-7 лет, в программе: развивающие игры, чтение и развитие речи, письмо и развитие мелкой моторики, математика).
- **СТУДИЯ АНГЛИЙСКОГО ЯЗЫКА**, руководитель Маткевич Ю.Л.(набор детей в возрасте от 4 до 12 лет, молодежи, взрослых; в программе: изучение лексики и грамматики, аудирование, для детей - в игровой форме, для взрослых – бизнес-английский).
- **ФОТОСТУДИЯ**, руководитель Коханов А.А. (набор детей в возрасте от 8 лет, в программе: обучение основам фотографии, композиции снимка, фотошоп, регулировка параметров снимка).
- **СЕКЦИЯ «ХУДОЖЕСТВЕННАЯ ГИМНАСТИКА»**, руководитель Иванова Ю.Г. (набор детей в возрасте от 5 лет, в программе: упражнения с предметами, элементы акробатики, ритмика, танцы).
- **СЕКЦИЯ «КАРАТЭ»**, тренер Назаров Е.Н. (набор детей в возрасте от 5 лет, овладение основами техники каратэ, техники подвижных игр, развитие физической силы, укрепление здоровья).
- **СТУДИЯ « ТАНЦЕВАЛЬНАЯ АЭРОБИКА ДЛЯ ПОХУДЕНИЯ»**, руководитель Архипова А.В. (набор молодежи и взрослых).

ИНФОРМАЦИЯ ПО ТЕЛЕФОНУ: (495) 557-12-51
ЗАПИСЬ ПО АДРЕСУ: П.КРАСКОВО УЛ.ЛОРХА, ДОМ 2
ПО РАБОЧИМ ДНЯМ С 9.00 ДО 18.00 ЧАС. (ОБЕД С 13.00 ДО 14.00 ЧАС.)

КРОССВОРД

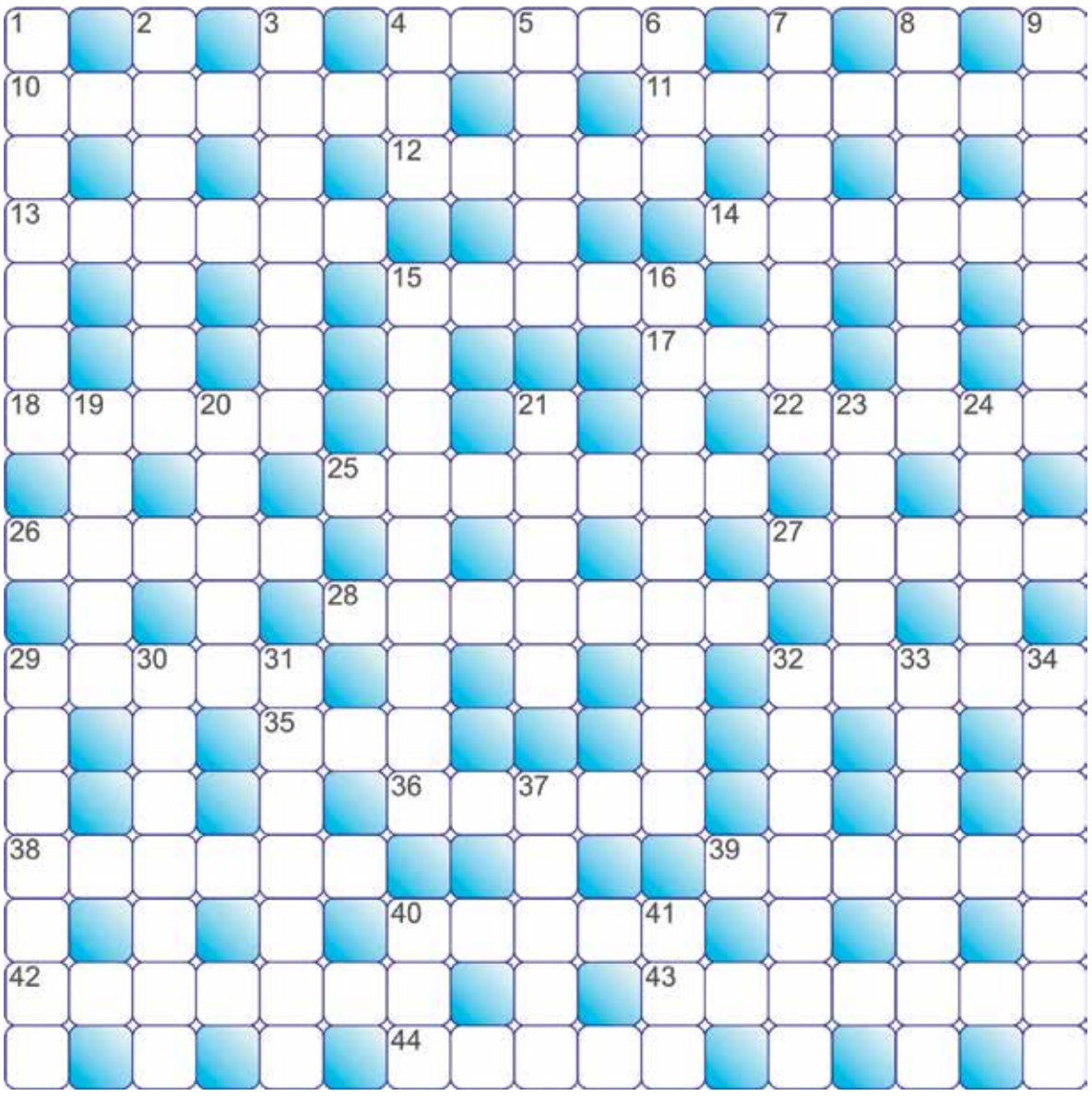

По горизонтали:
4. Без него не испечёшь пирога. **10.** Маленькие ручные деревянные санки. **11.** Хитрые планы строителя козней. **12.** Передвижение по воздуху, в космосе. **13.** Единое название для похорон и свадьбы. **14.** В глазах нормального человека: всё то, в сравнении с чем он выглядит карликом. **15.** Букет, с которым не встречают, а провожают. **17.** Песенная тёрка для спин медведей, вращающих Землю. **18.** Какой утёс может привлечь альпиниста-экстремала? **22.** Великая китайская Голубая река. **25.** Последний из песенных трёх белых коней. **26.** Она даётся один раз, а удаётся ещё реже. **27.** Прямоугольная печать организации. **28.** Склад боеприпасов для домашней самообороны от микробов и травм. **29.** Заяц, меняющий зимой цвет меха на белый. **32.** Повод к какому-либо действию. **35.** Горное селение на Кавказе. **36.** “Естественный отбор” при вступительных экзаменах. **38.** Приспособление в двери от непрошеных гостей. **39.** Напряжённая летняя работа в период уборки урожая. **40.** Транспортное средство волка, козы и капусты из логической задачки. **42.** Район дислокации белых медведей. **43.** Член семьи, сидящий у неё на шее. **44.** Истерзанная жизнью лошадь.

По вертикали:
1. Офисный аппарат, в котором “размножаются” документы. **2.** Химический элемент, благородный металл. **3.** Резервная сторона грязных носков. **4.** Систематика, категория в биологии. **5.** Закусочная, пивная. **6.** Купля и продажа товаров большими партиями. **7.** Жена священника, облачённого в рясу. **8.** Военный корабль: эскадренный миноносец. **9.** У неудачливого предпринимателя они “поют романсы”. **15.** Командная игра, в которой экипировка спортсменов включает трусы и шапочку. **16.** Группа лиц, объединённых общей работой, общими интересами. **19.** Печатная форма, используемая в полиграфии. **20.** Провода, соединяющие телефон с центральной станцией. **21.** Всесильная бумажка, вселяющая в заветную квартиру. **23.** Вес товара после распаковки. **24.** Человек, неосознанно выполняющий чужую волю. **29.** Писатель, описывающий жизнь знаменитости. **30.** Часть спины, на которую пытается один борец опрокинуть другого. **31.** Христианин, почитающий Папу Римского. **32.** Короткоствольное артиллерийское орудие, бросающее снаряды по крутой траектории. **33.** Актёр, чьим голосом говорил кот Матроскин. **34.** Дачная пристройка для летних чаепитий. **37.** Полуфабрикат для мыла, с точки зрения футбольных фанатов. **40.** Блестит как лёд, но холода боится. **41.** Язык программирования имени дочери Байрона.

Ответы на кроссворд:
По горизонтали:
4. Тесто. **10.** Сани. **11.** Происки. **12.** Полёт. **13.** Ритуал. **14.** Махина. **15.** Венок. **17.** Ось. **18.** Скала. **22.** Янцзы. **25.** Фейерверк. **26.** Жизнь. **27.** Штамп. **28.** Аптечка. **29.** Беляк. **32.** Мотив. **35.** Аул. **36.** Отсев. **38.** Глазок. **39.** Страда. **40.** Лодка. **42.** Арктика. **43.** Дармоед. **44.** Кляча.
По вертикали:
1. Ксерокс. **2.** Платина. **3.** Изнанка. **4.** Тип. **5.** Сауна. **6.** Опт. **7.** Попадья. **8.** Эсминец. **9.** Финансы. **15.** Эстафета. **16.** Коллектив. **19.** Клише. **20.** Линия. **21.** Орден. **23.** Нетто. **24.** Зомби. **29.** Биограф. **30.** Лопатка. **31.** Катюша. **32.** Мортира. **33.** Табаков. **34.** Веранда. **37.** Судьба. **40.** Лак. **41.** Ада.

Вышел новый телефонный справочник Люберейкого района

Издательский центр «На каждый день» выпустил в свет 10-е издание телефонного справочника «Большая телефонная книга Люберецкого района». В этом году исполняется 20 лет со дня выхода первого телефонного справочника.

На 248 полосах представлена информация об органах власти района и всех пяти городских поселений (Люберцы. Красково, Малаховка, Октябрьский, Томилино).

В справочнике широко представлена историческая летопись района, перечислены все герои Советского союза, Социалистического труда и России. Читатель также найдет здесь список всех почетных граждан Люберецкого района и города Люберцы.

Удобный именной рубрикатор представляет 749 руководителей различных служб, предприятий и организаций. В алфавитном указателе предприятий представлено 895 фирм и компаний. Легко найти данные о человеке и любой

компании, работающих в районе. Полезная информация для дома и вашего бизнеса.

Стоимость справочника – 200 рублей.

Справочники в продаже с 30 июля в редакциях газеты «На каждый день» по адресу:

г. Люберцы, ул. Смирновская, 16/179 (Печатный салон за Альфа-банком и магазином «Эфир»), (495) 558-69-15

ОБЪЯВЛЕНИЯ

ТРЕБУЮТСЯ

• ООО «Теплострой-К» на постоянную работу требуется Слесарь-сантехник, гражданство РФ, оформление по ТК, график работы 5/2. **Тел. +7-903-788-90-86**. Mail – **79263981093@yandex.ru**.

• **МУП «Комбинат ЖКХ и благоустройства» поселка Красково**

Приглашает на постоянную на работу:
1) **мастера котельной**;
требования: опыт работы не менее 2 лет
2) **электромонтера**;
требования – 5 разряд
3) **газоэлектросварщика**
требования - 5 разряд;
4) **слесаря котельной**;
требования - исполнительность
5) **слесаря КИПиА**;
требования – 5 разряд
6) **оператора газовой котельной** (Марусино) - возможно обучение
Зарплата по результатам собеседования. Тел.**8(926)129-01-59**
Электронная почта:
5573176@mail.ru

• В организацию требуется инженер в отдел АХЧ. Требования: осуществление работы по хозяйственному обслуживанию. Текущий контроль за: хозобслуживанием, техническим и санитарно-гигиеническим состоянием помещений и прилегающей территории; исправностью систем освещения, отопления, вентиляции. Ведение инвентарного учета имущества и списания имущества. Своевременный заказ необходимого инвентаря. Отчетность перед руководством - по необходимости. Условия: полный рабочий день, работа на территории работодателя.
Тел. 8(499)500-28-33.

• в г.п. Красково, ул. Егорьевское шоссе, д. 8 открывается новая парикмахерская. Срочно требуются: мастера-универсалы, мастер маникюра и педикюра. **Тел. 8-926-182-84-36**.

• Редакции нашей газеты требуется корреспондент.
Тел. 8(985)768-06-86

ПРОДАЮ

• Продаю пианино «Лирика» в хорошем состоянии, недорого. **Тел.: 8-915-435-26-00**.

СДАЮ

• Гараж у Коренёвского карьера,21 м. кв,. **Тел.:8-910-484-39-24**.

• сдаётся комната со всеми удобствами в элитном доме. П. Родники, Б. Учительская д 4.Закрытая благоустроенная территория.10000 руб/мес+ком.услуги.
Тел.: 8-916-396-08-92.

УСЛУГИ

• Рем-Сервис “Рассвет”. Срочный ремонт с гарантией, стиральных и посудомоечных машин,СВЧ-печей. **Тел: 8-495-922-46-15, 8-925-203-15-50. 3tz.ru**

• Кафе ”Телега”(Егорьевское шоссе,д.8) свадьбы, корпоративы ,банкеты по ценам 2013года!
Приходите, ждём Вас!
Тел. 8-926-182-84-36

• Открывается новое общежитие по адресу Егорьевское шоссе,8. Приемлемые цены для частных лиц, гибкая система скидок для организаци.
Тел. 8-915-265-81-11, 8-926-182-84-36.

• Газель, грузоперевозки, покупка металлома, заберу мусор Александр. **Тел.8(495) 557-61-73, 8-903-231-40-33**.

• TV антенны (Триколор, НТВ+, телекарта и др). Видеонаблюдение, видеодомофоны. Продажа, ремонт, установка. **Тел.: 8(495) 645-90-45 www.antennaplus.ru**

• Ремонт стиральных машин на дому. Бесплатная диагностика. Гарантия на ремонт. **+7(964) 562-23-55 Андрей.**

• Грузоперевозки, грузчики. **Тел.: 8-925-199-90-83.**

РАЗНОЕ

• **Внимание!** С 1 сентября 2015 года проезд на территорию ГСК Луч-2 закрыт. Въезд осуществляется только по членским книжкам.
Правление ГСК

Еженедельная газета «Наше Красково-сегодня»
Учредитель: администрация муниципального образования г.п. Красково Люберецкого района Московской области.

Главный редактор:
Борисова Эмма Витальевна.
Дизайн и верстка:
Багров Игорь.

Газета зарегистрирована в Управлении Федеральной службы по надзору в сфере связи, информационных технологий и массовых коммуникаций по Москве и Московской области. Свидетельство ПИ № ТУ 50-1003 от 12 мая 2011 г.
Электронная версия газеты размещена на сайте www.kraskovo.ru
Любое использование материалов издания возможно только с разрешения редакции. Ссылка на газету «Наше Красково сегодня» обязательна.

Адрес редакции:
140051, гп. Красково, ул. Лорха, д. 8, тел.: 8 (985) 883-76-53.
E-mail: kraskovo@list.ru
Приём рекламы и объявлений:
8 (495) 558-6915, 8 (495) 974-98-45.

Рукописи не рецензируются и не возвращаются.
Точки зрения редакции и авторов могут не совпадать. Редакция не несет ответственности за содержание рекламы.

Издатель:
ООО Информационно-издательский центр «На каждый день».
Адрес издателя: 140000, г. Люберцы, ул. Смирновская, д. 16/179, тел. 8 (495) 558-69-15.
E-mail: nakaden@mail.ru
Сайт: www.nakad.ru
Генеральный директор:
Фролова Наталия Николаевна

Отпечатано в ОАО «Подольская фабрика офсетной печати», 142100, МО, г. Подольск, Революционный проспект, д. 80/42.
Тел.: 8 (985) 770-00-63
Тираж: 12 000 экз.
Распространяется бесплатно.
Замечания по доставке по тел. 8 (495) 558-69-15.
Номер подписан 6 августа 2015 г. в 14.00, по графику в 14.00.
Заказ № 3338.
© Наше Красково сегодня, 2010-15

ПЕНСИОНЕРАМ СКИДКА
24 ЧАСА
ГАРАНТИЯ 20 ЛЕТ
БЕЗ ВЫХОДНЫХ
ЗАВОД МЕТАЛЛОКОНСТРУКЦИЙ ПРЕДЛАГАЕТ:
СТАЛЬНЫЕ ДВЕРИ
ОТ ПРОСТЫХ ДО ЭЛИТНЫХ
ШИРОКИЙ ВЫБОР И ОЧЕНЬ НИЗКИЕ ЦЕНЫ
ОТДЕЛКА: ПОРОШКОВОЕ ТЕРМОНАПЫЛЕНИЕ – NEW «КРОКОДИЛ», МДФ, ШПОН, ЛАМИНАТ, ВИНИЛИСКОЖА
БОЛЕЕ 150 ВИДОВ ЗАМКОВ
CISA MOTTURA KALE
Китайских дверей нет !!!
ДВЕРИ С ЗЕРКАЛОМ • ТАМБУРНЫЕ ДВЕРИ • ГАРАЖНЫЕ ВОРОТА • РЕШЕТКИ • СТАВНИ
БЕСПЛАТНО: ВЫЗОВ МАСТЕРА С КАТАЛОГОМ, ЗАМЕР, ДОСТАВКА, УСТАНОВКА
(495) 967-47-69
8-916-975-66-65
8-903-232-65-28
www.elit-luks.ru
наличный и безналичный расчет

Дороги Странствий
ТУРИСТИЧЕСКОЕ АГЕНТСТВО
- Туры по России и в любую точку мира
- Авиа/ж.д. касса
- Скидка на туры 5% каждую среду
Новинка! Авиатуры в Крым!
Подробности у менеджеров агентства
8 (499) 501-0-555
8 (495) 557-8-110
Красково, ул. К. Маркса, д. 117/18, подъезд 2
www.waystravels.ru

ПЛАСТИКОВЫЕ ОКНА И ДВЕРИ
VEKA
ОСТЕКЛЕНИЕ БАЛКОНОВ и ЛОДЖИЙ
ЖАЛЮЗИ
МОСКИТНЫЕ СЕТКИ
Бесплатно:
• выезд замерщика
• подъем на этаж
• гребёнка
• вынос мусора из квартиры
Офис: 8-965-299-5550
8-495-749-44-19
8-903-549-44-19
п.Малаховка, ул.Южная 3а

ВНИМАНИЕ! АКЦИЯ! 8(499) 348-27-78
ЛЕТНИЕ СКИДКИ!!!
Только до 14 августа!
Профиль REHAU и MONTBLANC
ВСЕ ОКНА СО СКИДКОЙ 48%
1420 500 — 4950руб 8800р
500 1860 500 — 6990руб 12300р
1420 800 — 1990р 3990р
Лоджии, балконы и витражи!
Замер и консультация бесплатно!
ПОЗВОНИ И СРАВНИ ЦЕНЫ! 8 (499) 348-27-78

Здесь может быть
Ваша реклама!
8 (495) 558-69-15

РЕМОНТ
Квартир и дач
недорого
качественно
отделка под ключ
8-926-339-60-75

АЛКОГОЛИЗМ
прерывание запоя,
кодирование
8-909-628-31-89
8-901-595-22-57

КЛЮЧ-ГАРАНТ 24 ЧАСА
ЗАМКИ ДВЕРИ
ВСКРЫТИЕ, ЗАМЕНА, БРОНЕЗАШИТА, РЕМОНТ ДВЕРЕЙ, СВАРКА, ЗАМКИ-НЕВИДИМКИ
8-901-516-38-82
(495) 551-96-90

Ремонт
стиральных машин
Гарантия до 3 лет
Диагностика – 0 руб.
Льготы 15%.
8 (495) 364-72-93

ТОРГОВЫЙ ЦЕНТР «АЙС»
МАГАЗИН АВТОЗАПЧАСТЕЙ.
Запчасти на ВАЗ, ГАЗ, расходники на иномарки – в наличии. Запчасти под заказ. Доставка от 2-х рабочих дней. Ежедневно, с 9:00 до 21:00.
Телефон: 8 (967) 057-81-17.
Егорьевское шоссе, 4а.

торговый центр СОЛНЕЧНЫЙ
НОВЫЙ ТОРГОВЫЙ ЦЕНТР
ПРИГЛАШАЕМ АРЕНДАТОРОВ
8 (929) 503 38 24, www.tcsun.ru
г. Люберцы, Октябрьский пр-т, 409А

ПОЗДРАВЛЕНИЯ

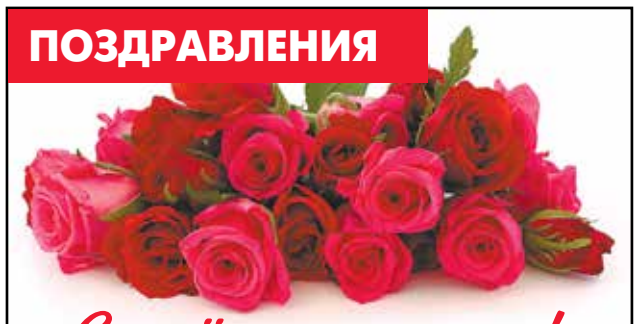

С днём рождения!

Администрация городского поселения Красково и Совет депутатов сердечно поздравляют славных представителей земли Красковской и Люберецкой со знаменательными датами в их жизни и желают здоровья, успехов в работе, оптимизма и удачи!

6 августа – **Хоботов Леонид Валентинович,** депутат Совета депутатов г.п. Красково.

6 августа – **Делягина Ольга Геннадьевна,** начальник юридического отдела администрации г.п. Красково.

8 августа – **Дилакян Гагик Спартакович,** депутат Совета депутатов г.п. Красково.

10 августа – **Гугашина Надежда Николаевна,** главврач участковой службы поликлинического отделения ЛРБ №1.

11 августа – **Шичавина Оксана Александровна,** начальник отдела архитектуры и градостроительства администрации г.п. Красково.

12 августа – **Симаков Евгений Алексеевич,** Почетный гражданин г.п. Красково.

13 августа – **Капранова Елена Николаевна,** ведущий специалист МКУ «Развитие Красково».

С юбилеем!

Администрация городского поселения Красково, Совет депутатов и Совет ветеранов сердечно поздравляют ветеранов со знаменательными датами в их жизни и желают активного долголетия, здоровья, оптимизма и мирного неба над головой!

11 августа – **Боброва Евдокия Акимовна,** 90 лет.

11 августа – **Чистова Мария Ивановна,** 90 лет.

13 августа – **Королева Любовь Алексеевна,** 91 год.

С юбилеем!

Общество инвалидов п. Красково «Милосердие» сердечно поздравляет с наступающим юбилеем **ШИШКОВУ Лидию Николаевну!**

Желаем Вам крепкого здоровья на долгие годы, неиссякаемой энергии, жизнерадостного настроения, добра и счастья!

Н.Г. АНДРЕЕВА, председатель общества инвалидов и правление

РАСПИСАНИЕ БОГОСЛУЖЕНИЙ

ЦЕРКОВЬ ВЛАДИМИРСКОЙ ИКОНЫ БОГОМАТЕРИ

9 августа, вс. Вмч. и целитель Пантелеимон. 8 ч.– литургия

13 августа, чт. 16.30 – вечерня, утреня (поклонение Кресту). Заговенье на Успенский пост

14 августа, пт. Начало Успенского поста. 8 ч.– литургия, водоосвящение 16.30 – вечерня, утреня

15 августа, сб. Блж. Василий Московский.
8 ч.– литургия 16 ч.– вечерня, утреня; исповедь

ХРАМ ПРЕОБРАЖЕНИЯ ГОСПОДНЯ

Суббота, 8 августа. Священномучеников Ермолая, Ермиппа и Ермократа, иереев Никомидийских. Преподобного Моисея Угрина, в Ближних пещерах почивающего.
8.00. Утреня.
Божественная Литургия.
16.00. Всенощное бдение.

Воскресенье, 9 августа. Неделя 10-я по Пятидесятнице. Великомученика и целителя Пантелеимона.
8.00. Божественная Литургия.