Наше Красково сегодня

6 ноября 2015 года
№ 42 (294)

еженедельная газета

kraskovo@list.ru

www.kraskovo.ru

Под присмотром

Вся наша жизнь так или иначе связана с безопасностью. От того, как эта пресловутая безопасность обеспечивается, напрямую зависит наша жизнь. Мы решили выяснить, а что же в этом направлении делается на территории нашего городского поселения Красково. Кто наблюдает за нами и отвечает за нашу безопасность?

стр. 8

Максут Шадаев:
«У жителей должны быть разные варианты для общения с властью».

стр. 3

10 НОЯБРЯ
ДЕНЬ СОТРУДНИКА МВД

Приглашает Красковский культурный центр

14 ноября в 10.00 – Новый проект «Коллекционер».

Любой желающий может представить свою коллекцию, поделиться историями экспонатов - от спичечных этикеток до редчайших антикварных изделий. Участие в проекте по предварительной записи.

Вход свободный.

15 ноября в 13.00 – Спектакль «Ох! Уж эти дочки!»

православной театральной студии «Преображение» по произведениям А. Островского и И. Крылова.

Вход свободный.

ОТКРЫТАЯ ВЛАСТЬ

На шаг ближе

Только открытая власть формирует устойчивую систему обратной связи с жителями. Одним из ключевых элементов данной системы является интернет-портал «Добродел» (http://vmeste.mosreg.ru). А также активная работа главы района Владимира Ружицкого и главы городского поселения Владимира Волкова в социальных сетях. Подписывайтесь на личные аккаунты в Instagram: ruzhitskiyvp и vm_volkov и следите за новостями из первых рук!

стр. 3

БЛАГОУСТРОЙСТВО

В гостях у сказки

В Люберецком районе подведены итоги конкурса «Люберецкий дворик – 2015». По его результатам в номинации «Лучший двор, благоустроенный с активным участием жителей» первое место присуждено территориям жилых домов №№ 19, 20 по ул. 2-й Заводской. Рассмотрев огромное количество заявок и оценив работы, комиссия конкурса также присудила второе место в номинации «Дом образцового содержания» территории жилого дома № 7 по ул. Лорха.

стр. 4

VOLKOVGLAVA@KRASKOVO.RU

ОФИЦИАЛЬНО

Оперативное совещание

Во вторник, 3 ноября, глава городского поселения Красково Владимир Волков провел оперативное совещание с ответственными руководителями подразделений администрации и служб.

Началось совещание с сообщения начальника Красковского пункта полиции Ю.А. Григорьева, который доложил, что за прошедшую неделю с территории городского поселения зарегистрировано 78 сообщений. Совершено 1 преступление: угроза убийством. Майор полиции рассказал, что в ходе проведения операции «Антикриминал» с территории населенных пунктов Марусино и Зенино в Малаховский отдел полиции были доставлены 54 гражданина ближнего зарубежья для проверки законности их пребывания на территории РФ. Из них 5 граждан привлечены к административной ответственности. Люберецким городским судом им назначено наказание – штраф и выдворение с территории РФ.

Заместитель главы администрации по вопросам ЖКХ В.Ю. Леженко сообщил, что все теплоисточники работают в штатном режиме. Замглавы рассказал, что теперь паспорт готовности к зимнему периоду получает только район, при условии, что все городские поселения провели необходимые мероприятия и готовы к зиме. Подготовка теплоисточников в Люберцах, Малаховке, Томилине, Октябрьском и Краскове была проведена на высоком уровне, благодаря этому Люберецкий район получил паспорт готовности. Глава Красково поблагодарил сотрудников за качественную подготовку объектов ЖКХ.

Замглавы администрации Д.Н. Меркушев доложил, что строительные работы социальных объектов продолжаются.

Заместитель главы С.В. Пресняков сообщил, что финансовый отдел подготовил проект бюджета на 2016 год. Он направлен в контрольно-счетный комитет для проверки.

Руководитель Единой диспетчерской службы Красково С.А. Пырков сообщил: в ЕДС за неделю поступило 58 заявок. 49 – по вопросам ЖКХ: 46 выполнены, 3 из них находятся в работе; по экологии – 5 заявок, по правонарушениям поступили 4 вызова.

В ходе оперативного совещания Владимир Михайлович дал поручение руководителям служб и подразделений продолжить работу по созданию советов МКД.

Пресс-служба администрации Красково

Владимир Волков: «Конкурс показал, что жителям небезразлична судьба Краскова»

В пятницу, 30 октября, состоялось итоговое заседание конкурсной комиссии при участии главы городского поселения Красково Владимира Волкова и известного подмосковного скульптора Александра Рожникова.

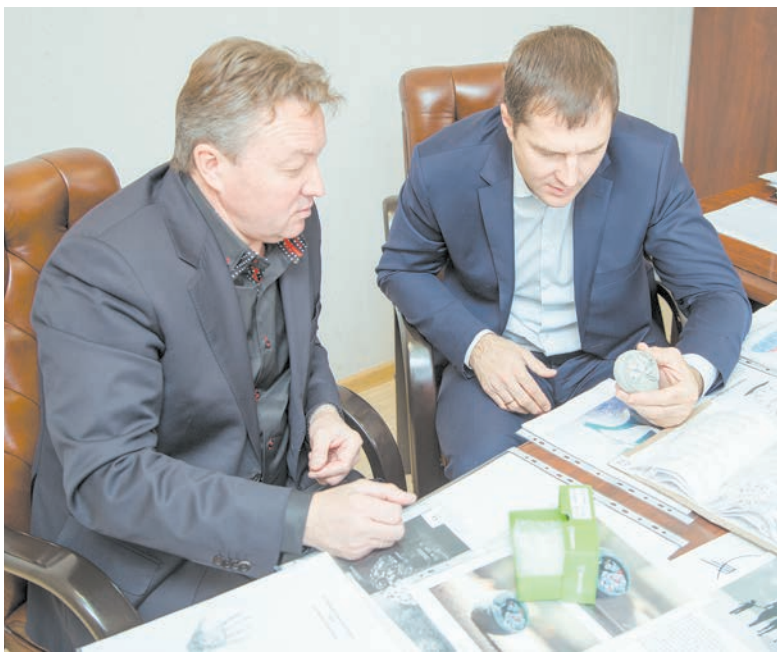

Конкурсная комиссия оценила представленные эскизные проекты на соответствие заявленной тематике конкурса; реалистичность воплощения идеи и практическую ценность эскизного проекта; креативность и эстетическую составляющую; творческий подход к оформлению работы. Председатель жюри – начальник управления культуры Валентина Шмыкова дала оценку представленным работам: «Объявляя этот конкурс, мы прежде всего хотели увидеть в работах символ, который бы отражал образ городского поселения, был понятен для каждого жителя и, конечно же, стал еще одной достопримечательностью. К сожалению, мы не смогли из всего многообразия присланных работ выбрать проект, который бы смог стать «лицом» Краскова».

Посмотрев все концепции скульптурных объектов, члены жюри отметили наиболее оригинальные идеи и творческий подход при их воплощении, но говорить о том, чтобы воплотить эти идеи в жизнь, пока рано. «Основным местом притяжения всех красковчан всегда были и остаются наши водоемы. К сожалению, мы не увидели достойные проекты, которые бы символизировали основную достопримечательность», – высказал свою точку зрения скульптор Александр Рожников.

Внимание членов жюри привлекли следующие работы: «Книга жизни поселка» Агнии Семеновой, «Возможные миры» Екатерины Стазаевой и «Атом», автором которого стала семья Сухановых. Инициаторам проектов будут вручены поощрительные призы. По словам скульптора, работы делали не профессионалы, потому и ключевая идея символа отсутствует.

Глава городского поселения Владимир Волков отметил, что не менее важная задача конкурса выполнена: «Этот конкурс в очередной раз показал, что жителям небезразлична судьба Красково. Они откликнулись на нашу инициативу и проявили свое творчество. За это мы им очень благодарны!»

А. ПЫРКОВА

«Воинская слава России»

В красковских библиотеках на улицах Островского и Школьной открылась выставка «Воинская слава России», посвященная началу героической обороны Севастополя.

В экспозиции представлены материалы, рассказывающие о Севастопольской обороне во время Великой Отечественной войны. Выставка рассказывает о защите города-порта с 30 октября 1941 года по 4 июля 1942 года, о награде «За оборону Севастополя», о мемориалах славы героям обороны Севастополя. Представлена художественная литература: произведения П. Хохлова «Над тремя морями», «На Севастопольских трассах» и Х. Камалова «Морская пехота в боях за Родину».

Выставка организована МБУК «Красковская централизованная библиотечная система» в рамках муниципальной программы «Культура городского поселения Красково Люберецкого района Московской области (2015–2018 годы)».

Соб. инф.

ЗДРАВООХРАНЕНИЕ

Что нам стоит ФАП построить

Во вторник, 3 ноября, руководитель администрации Люберецкого района Ирина Назарьева посетила Марусино. Целью её визита было оценить темпы и качество строительства сельского фельдшерско-акушерского пункта. Новый ФАП позволит обеспечить жителей Марусина качественной и своевременной медицинской помощью. В настоящее время монтажные и внутренние отделочные работы находятся в стадии завершения. Как сказал заместитель главы администрации г. п. Красково Дмитрий Меркушев, наружные работы будут проведены в течение трёх недель. Уже подведены все необходимые инженерные сети, подключение коммуникаций начнётся в ближайшее время.

Ирина Геннадиевна осталась довольна новым объектом здравоохранения и обещала помощь района в оборудовании пешеходной дорожки от моста через Чернавку до нового фельдшерско-акушерского пункта.

В. ИВАНОВ
Фото Г.Тарасова

НОВОСТИ

250 млн рублей инвестиций привлечено в сферу ЖКХ Краскова

Вице-губернатор Московской области Ильдар Габдрахманов провел рабочую встречу с представителями бизнеса и ресурсоснабжающих организаций. Ключевой темой повестки дня стали вопросы привлечения инвестиций в жилищно-коммунальную отрасль региона.

Ильдар Габдрахманов подчеркнул, что проблема модернизации коммунальной инфраструктуры в настоящее время стоит остро как на региональном уровне, так и муниципальном. Вице-губернатор также добавил, что одним из приоритетных направлений модернизации коммунальной инфраструктуры должно стать развитие государственно-частного партнерства, и обозначил базовые принципы, на которых должна основываться работа по формированию благоприятного инвестиционного климата в сфере ЖКХ.

Администрация городского поселения Красково Люберецкого района во главе с Владимиром Волковым уже несколько лет довольно успешно работает с инвесторами и реализует на своей территории проекты государственно-частного партнерства в жилищно-коммунальном хозяйстве Красково. Так, для решения проблем с водоснабжением было построено новое ВЗУ-2 (Совхоз). Инвесторы вложили 60 млн рублей для реализации этого проекта. Реконструировано два ВЗУ в Марусино и Мотяково – это 15 и 18 млн, соответственно. Построена новая канализационно-насосная станция №5 в Марусино – 5 млн рублей, увеличен приемный резервуар на КНС в Кореневе – 15 млн рублей. Построено две трансформаторные подстанции: одна в Марусине, в которую вложено 2 млн рублей, и в Краскове – 10 млн. Также в Марусине построена новая котельная и реконструировано ЦТП, сумма инвестиций составила 125 млн рублей. Открытие и запуск в эксплуатацию нового комплекса ЖКХ планируется уже в ноябре текущего года. Всего за два года администрацией городского поселения Красково было привлечено в сферу ЖКХ инвестиций на сумму более 250 млн рублей. И это не предел.

Ответственность ужесточается

В Люберецком районе сохраняется угроза террористической опасности. Об этом в четверг шла речь на заседании районной антитеррористической комиссии. В связи с этим глава Владимир Ружицкий дал поручение руководителям предприятий ЖКХ, культуры, спорта, здравоохранения и образования – в самое кратчайшее время обеспечить круглосуточную охрану учреждений, оборудовать их «тревожными кнопками», ограждениями, камерами видеонаблюдения и «металлоискателями». При этом Ружицкий особо подчеркнул, что у каждого объекта должен быть паспорт антитеррористической защищенности. Управляющие компании должны обратить внимание на помещения, сдаваемые в аренду под общежития, на чердаки и подвалы.

Известно, что через наш район проходит огромный поток граждан, направляющихся каждое утро на работу в столицу, поэтому вопросы антитеррористической защищенности – на особом контроле.

На шаг ближе

3 ноября состоялось расширенное заседание правительства Московской области под руководством губернатора Андрея Воробьева. Во вступительной части глава региона подчеркнул важность принципа открытой власти, в соответствии с которым формируется устойчивая система обратной связи с жителями Московской области.

Ключевыми элементами данной системы являются многофункциональные центры предоставления государственных и муниципальных услуг, интернет-портал «Добродел» (http://vmeste.mosreg.ru), который представляет собой информационную систему обработки жалоб и обращений жителей Московской области, а также система вызова экстренных оперативных служб по единому номеру «112». Согласно данным официального источника, на областном портале, который введен в опытную эксплуатацию с 1 июня 2015 года, а с 1 октября начал работу в тестовом режиме, жители могут сообщить о тех проблемах, с которыми они сталкиваются в повседневной жизни. При этом запрос автоматически направляется в профильное ведомство Московской области. Для владельцев устройств на платформах Android и IOS доступно мобильное приложение «Добродел». «Каждый житель Московской области и других регионов страны может указать нам на проблему и предложить пути ее решения. Особое внимание обращаю на то, что мы обеспечиваем решение вопросов, боремся с отписками. Реализация всех запросов, поступающих через «Добродел», должна занимать не более восьми дней, – подчеркнул Андрей Воробьев. – Еще две магистрали, по которым мы будем постоянно обеспечивать режим контроля – это система-112 и МФЦ, потому что жители оценивают нашу деятельность, в том числе по качеству работы этих важных для каждого человека систем».

Начиная с июня, порталом «Добродел» воспользовались более 23 тысяч жителей Подмосковья. Подано около 8 тысяч обращений, из них 4143 только в октябре. Около 4 тысяч ответов-решений уже опубликовано на портале, 2325 из них – в октябре.

На первом месте среди обращений жителей области – проблемы ЖКХ. На конец октября на портале зарегистрировано 2148 обращений с жалобами на коммунальщиков. Это 35% от общего количества сообщений о проблемах. Лидером по жалобам в сфере ЖКХ стала низкая температура в квартирах. Таких сообщений поступило 785, или 13% от числа всех обращений.

Кроме того, жителей Московской области волнуют вопросы благоустройства. В этой сфере – 956 обращений, что составляет 15% от общего числа. Больше всего люди жалуются на отсутствие освещения во дворах – 280 обращений, или 5% от всех жалоб.

9% обратившихся за помощью в «Добродел», а это 570 человек, столкнулись с проблемами в медицине. Если говорить подробнее о жалобах в сфере здравоохранения, то на первый план выходят две темы: «Некачественное предоставление медицинских услуг» и «Невозможность попасть на прием к специалисту».

По данным Министерства государственного управления, информационных технологий и связи Московской области, к чьей зоне ответственности и контроля относится портал, больше всего проблемных сообщений поступает из трех муниципалитетов: Химки – 696, Балашиха – 631, Одинцовский район – 325.

Впрочем, большое количество обращений еще не говорит о плохой работе чиновников. Судить о деятельности власти можно по тому, как руководители на местах реагируют на жалобы своих жителей. Берутся ли чиновники сразу решать проблемные вопросы или откладывают их на потом. Например, администрация городского округа Дзержинский на конец октября имела 15 просрочек (по обращениям, которые были перенаправлены для решения в городскую администрацию). В Жуковском – 12, у администрации Люберецкого района – 9.

За месяц работы в тестовом формате на портал vmeste.mosreg.ru от жителей Краскова поступило 25 обращений. Все они отработаны без задержек.

Уже сейчас можно сделать вывод, что система «Добродел» становится реальным инструментом, благодаря которому действительно решаются проблемы. Портал стимулирует чиновников реагировать на наши жалобы, причем в самые короткие сроки.

«У жителей должны быть разные варианты для общения с властью. Например, согласно федеральному закону, ответ на обращение должен быть подготовлен в течение 30 дней, а срок, установленный на портале, – в три раза меньше. По нашему мнению, каждый на своем уровне должен эффективно решать проблемы, согласно компетенции, тогда и необходимость обращений в более высокие инстанции будет меньше», – говорит Максут Шадаев, министр государственного управления, информационных технологий и связи Московской области.

В городском поселении Красково есть и другие, более оперативные средства связи с властью – это и персональные встречи, и личная электронная почта главы, и даже современные технологии предоставляют жителям on-line общение, например, в социальных сетях Instagram, VK и FB.

И. ПЕТРОВ

Власть в социальных сетях

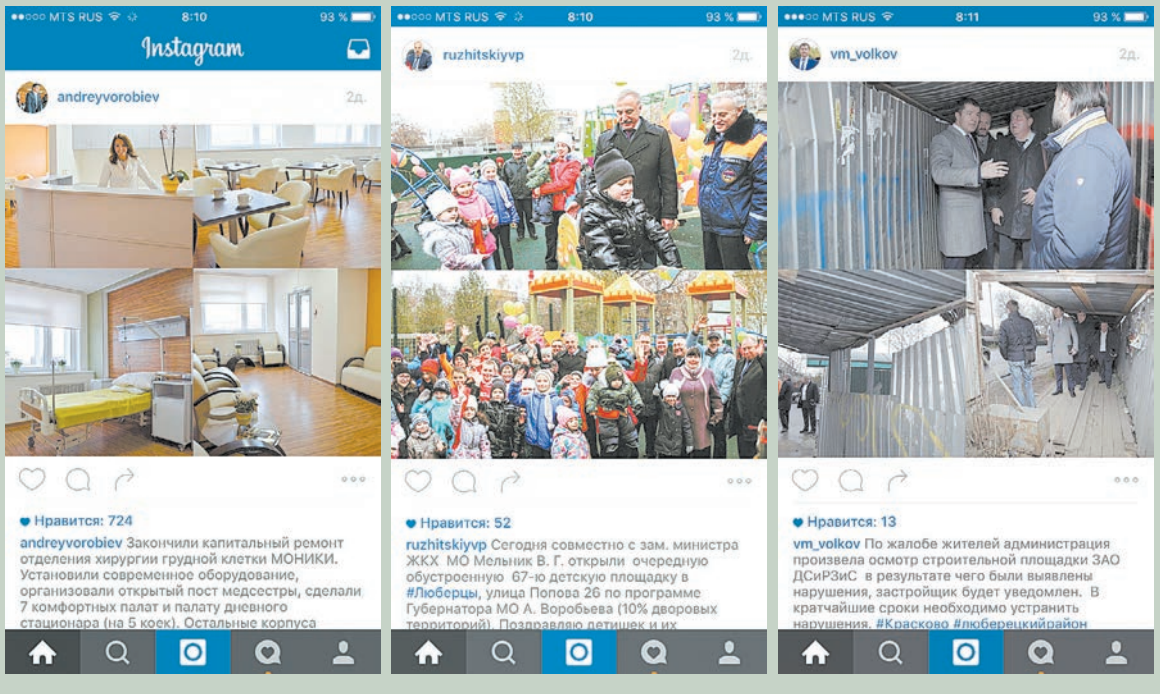

Подписывайтесь и следите за новостями из первых рук!

ЛИЧНАЯ ПОЧТА ГЛАВЫ

Задай свой вопрос главе

Вторник, 13 октября 2015, 12:43 от juliachernysh@:

Уважаемый Владимир Михайлович! Письменно обращались к Вам с проблемой, связанной со стройкой жилого дома по улице Колхозная, дом 28 (ЗАО «ДСиРЗиС» «Красково-Олимпийский»). Вызывает тревогу то, что наступил 4 квартал 2015 г. (срок сдачи дома по договорам долевого участия), но дом не достроен, работы на объекте не проводятся с начала этого года. Застройщик не дает вразумительных ответов. Для улучшения своих жилищных условий мы вступили в ипотечное кредитование, использовали материнский капитал. Просим Вас оказать содействие и помощь в создавшейся ситуации.

С уважением, участник долевого строительства, житель Красково

Астапенков Максим Александрович

Пятница, 29 октября, 14:06 от Владимир Волков:

Максим Александрович, добрый день!

Сообщаю Вам, что в настоящее время строительство четырехсекционного 12-этажного жилого дома (1-я очередь строительства, 2-й пусковой комплекс) по адресу: ул. Колхозная, д. 28, ведется в рамках реализации Инвестиционного контракта № 104 от 23.12.2004 г., предметом которого является реализация инвестиционного проекта строительства шести жилых домов на земельном участке ориентировочной площадью 0,9 га, расположенном по адресу: пос. Красково, ул. К.Маркса, д. д. №№ 51, 55, 57, 63, 65, 67, ул. Колхозная д. д. №№ 79, 81, 87, 89, заключенного между министерством строительного комплекса Московской области, администрацией городского поселения Красково и ООО «Алина». ЗАО «ДСиРЗиС» является аффилированной организацией ООО «Алина» (Гендиректор ООО «Алина» является учредителем ЗАО «ДСиРЗиС»).

В нарушении инвестиционных обязательств Застройщика:

1. Сорваны сроки по строительству детского сада, который по условиям инвестконтракта, должен быть введен в сентябре 2014 года и до настоящего времени не достроен.
2. Сорваны сроки начала реализации инвестиционных обязательств по строительству школы на 285 мест.
3. Отсутствует нормативная обеспеченность местами в медицинских учреждениях.
4. Отсутствует нормативная обеспеченность территории жилой застройки парковочными местами. Не выполнены обязательства Застройщика по обеспечению парковочными местами ранее реализованных объектов.
5. ООО «Алина» не исполняет обязательства по развитию объектов коммунальной и социальной инфраструктуры на территории городского поселения Красково. Не выполнены технические условия по теплоснабжению от 13 марта 2013 года.
6. ООО «Алина» не в полном объеме передала квартиры в муниципальную собственность по условиям контракта.
7. ЗАО «ДСиРЗиС» не выполнены в полном объеме технические условия, выданные в 2013 году: по ливневой канализации, водоснабжению, канализованию, теплоснабжению.
8. Земельный участок не сформирован в соответствии с требованиями утвержденной документации по планировке территории.

В отношении ООО «Алина» возбуждены 2 уголовных дела по незаконному сносу домов. У ООО «Алина» возникает системный конфликт с населением. Каждый шаг ООО «Алина» сопровождается скандалами, нарушениями прав граждан, незаконной приватизацией жилья.

Информацией о продлении разрешения на строительство четырехсекционного 12-этажного жилого дома (1-я очередь строительства, 2-й пусковой комплекс) по ул. Колхозная, д. 28, администрация г. п.Красково не обладает, застройщик не представил по этому вопросу никаких документов.

Застройщик предупрежден об ответственности, в том числе и уголовной, за срыв сроков ввода в эксплуатацию вышеуказанного дома. Довод застройщика об отсутствии средств не освобождает его от выполнения своих обязательств.

С уважением,
Владимир Волков
volkovglava@kraskovo.ru

В гостях у сказки

В Люберецком районе подведены итоги конкурса «Люберецкий дворик – 2015». По его результатам в номинации «Лучший двор, благоустроенный с активным участием жителей» первое место присуждено территориям жилых домов №№ 19, 20 по ул. 2-й Заводской городского поселения Красково.

Рассмотрев огромное количество заявок и оценив работы по благоустройству, комиссия конкурса также присудила второе место в номинации «Дом образцового содержания» территории жилого дома № 7 по ул. Лорха.

Конкурс по благоустройству «Люберецкий дворик – 2015» проводился в Люберецком районе с июня по сентябрь 2015 года. В состав комиссии вошли: начальник отдела розничной торговли и услуг управления по координации торговой деятельности администрации Люберец М. Медведева, начальник отдела благоустройства управления благоустройства и дорожного хозяйства администрации города Люберцы М. Зинкина, главный специалист отдела содействия по вопросам ЖКХ администрации Красково Е. Краснобаева, начальник управления благоустройства администрации городского поселения Томилино Н. Покацкий, начальник отдела благоустройства и окружающей среды администрации городского поселения Малаховка В. Рябцев, главный специалист сектора благоустройства и транспорта администрации городского поселения Октябрьский Г. Гончарова.

Наш корреспондент побывал во дворе, который признан лучшим, и встретился с жителями.

Председатель Совета МКД дома № 20 по улице 2-я Заводская Татьяна Алексеевна Губанова была душой преобразований во дворе, который будто возвращает в сказки нашего детства. В центре палисадника располагается композиция с изображением бабы Яги. На газонах расправили крылья белые лебеди, а дорожки между клумбами так и манят по ним прогуляться. Желающие провести время в волшебном дворе приезжают из Коренева и Томилина. В благоустройстве площадки принимали участие жители всем домом, от мала до велика.

– В 2003 году, когда мы въехали в этот дом, во дворе еще ничего не было, ни цветов, ни травы, – рассказывает Татьяна Алексеевна. – Такой неухоженный вид площадки перед моим новым домом вызвал желание что-то поменять.

Сначала жильцы дома № 20 посадили кусты, но дети ломали их.

– Я поняла. Для того, чтобы сохранить саженцы, необходимо привлекать к процессу озеленения самих детей. Ведь, когда что-то делаешь сам, то к результату своих стараний относишься очень бережно, – объясняет Губанова.

Еще один неравнодушный человек – Тамара Овчинникова, соседка Татьяны Алексеевны, организует малышей и подростков. Они помогают с покраской ограждений и обновлением земли на клумбах. Взрослые также не остаются в стороне от общего дела. Многие деревья, которые сейчас растут во дворе, привезены жильцами из разных уголков России. Елки – из Гусь-Хрустального, каштаны – с юга, а орешник доставили с Украины. Центральную композицию с бабой Ягой делала сама Татьяна Алексеевна. Вот что рассказывает она сама:

– Жильцы отдают мне игрушки, материалы для поделок, многие приносят семена на посадку и все это находит свое применение в нашем дворе.

Семь лет назад появилась детская площадка с лестницами и горкой, а недавно администрация установила турники для занятий спортом. Есть зона для представителей старшего поколения, где можно посидеть на лавочках. Там любят отдыхать и молодые мамы с малышами.

– Мы три года выигрывали конкурс на лучший двор. Когда в первый раз победили, очень обрадовались: решили отпраздновать событие покупкой мороженого и торта для всех, устроили пир прямо во дворе, – говорит Губанова.

Общее дело сплотило жильцов дома № 20 и показало пример небезразличного отношения к своему родному двору. Жители соседних домов, видя старания Татьяна Алексеевны и ее творческую активность, начали уделять внимание и своим дворам: сажать цветы и поддерживать чистоту. Сказочный двор многим стал хорошим примером для подражания.

Т. СОЛОВЬЕВА

Штрафы за парковку на газоне

Инспекторы Люберецкого территориального отдела Госадмтехнадзора Московской области продолжают привлекать к ответственности автовладельцев, паркующихся на газонах.

Инспекторами постоянно проводятся мероприятия по выявлению и пресечению фактов парковки автомобилей с нарушением установленных областным законом норм и правил чистоты, порядка и благоустройства.

В территориальный отдел № 15 Госадмтехнадзора Московской области в Люберцах часто поступают жалобы от жителей. Люди жалуются на машины, припаркованные на газонах, детских площадках и участках с зелеными насаждениями, под окнами жилых домов. По каждому обращению инспекторы выезжают на место.

С начала года инспекторами отдела было выявлено более 600 автотранспортных средств, размещенных в местах, предназначенных под газоны и зеленые насаждения. Сумма штрафов, наложенных на хозяев машин, как физических, так и юридических лиц, составила более 700 тысяч рублей. Нарушения были зафиксированы с применением фотофиксации, после чего нарушителям были направлены «письма счастья».

В городском поселении Красково по адресу: ул. Заречная, д. 33, корп. 1 выявлены автовладельцы, размещающие свои машины в неустановленных местах. Это далеко не первый случай выявления нарушений парковки.

Повторные рейды показали, что количество желающих оставить машину там, где это запрещено законом о благоустройстве, снизилось.

Территориальный отдел намерен продолжать подобные рейды до полного искоренения у автовладельцев такой «вредной привычки».

В. БАРЫШНИКОВА, консультант Люберецкого территориального отдела № 15
Фото С. Гвоздевой

Вводятся новые детские площадки

Как сообщил заместитель председателя правительства Московской области Дмитрий Пестов, игровые комплексы включают в себя универсальное спортивное поле с травмобезопасным резиновым покрытием, уличные тренажеры и детский городок с горками и качелями. «Программа стартовала по инициативе губернатора Московской области Андрея Юрьевича Воробьёва в 2014 году. В прошлом году в рамках программы было установлено 68 площадок. В 2015 году мы планируем построить по губернаторской программе не менее 60 площадок», – отметил Дмитрий Пестов.

Меры приняты

В Люберецкий ТО № 15 Госадмтехнадзора Московской области поступила жалоба от граждан Красково по вопросу строительства канализационной сети и сети ливневой канализации от промзоны Машково до р. Черная, пересланная из Люберецкой горпрокуратуры.

В ходе проверки 20.10.2015 выявлен провал грунта глубиной около 0,5 м вдоль грунтового проезда, расположенного между СНТ «Виктория» и земельным участком с кадастровым номером 50:22:0000000:97083.

Установлено, что земляные работы по прокладке канализационной сети и ливневой канализации проводились ООО «Проект Полюс» в отсутствие разрешения (ордера) на право производство работ. Работы были остановлены администрацией г. п. Красково. Территория после остановки работ на день проверки не была восстановлена (спланирована).

За невосстановление благоустройства территории ООО «Проект Полюс» привлечено к административной ответственности по ч. 2 ст. 19 «Нарушение правил проведения земляных, ремонтных и иных видов работ» Закона Московской области от 30.11.2004 № 161/2004-ОЗ.

По состоянию на 22.10.2015 работы по восстановлению благоустройства территории проведены.

В. БАРЫШНИКОВА, консультант Люберецкого территориального отдела № 15

ПОНЕДЕЛЬНИК, 9 НОЯБРЯ

5.00 Телеканал "Доброе утро"
9.00, 3.00 Новости
9.20, 4.10 Контрольная закупка
9.50 "Жить здорово!" 12+
10.55 Модный приговор
12.00, 15.00 Новости с субтитрами
12.15 "Сегодня вечером" с Андреем Малаховым 16+
14.25, 15.15 "Время покажет" 16+
16.00 "Мужское / Женское" 16+
17.00 "Наедине со всеми" 16+
18.00 Вечерние новости с субтитрами
18.45 "Давай поженимся!" 16+
19.50 "Пусть говорят" с Андреем Малаховым 16+
21.00 Время
21.30 Т/с Премьера. "Великая" 12+
23.30 "Вечерний Ургант" 16+
0.00 "Познер" 16+
1.00 Ночные новости
1.15, 3.05 Х/ф "Я, робот" 12+
3.20 Т/с "Вегас" 16+

5.00, 9.15 Утро России
9.00, 11.00, 14.00, 17.00, 17.50, 20.00 Вести
9.55 "О самом главном"
11.35, 14.30, 17.30, 19.35 Местное время. Вести-Москва
11.55 Т/с "Тайны следствия" 12+
14.50 Вести. Дежурная часть
15.00 Т/с "Земский доктор" 12+
18.15 "Прямой эфир" 16+
20.50 Спокойной ночи, малыши!
21.00 Т/с "Людмила Гурченко" 12+
23.00 Честный детектив 16+
0.00 Д/ф "Резидент Мария". "Следственный эксперимент. Доказательство на кончиках пальцев" 12+
1.25 Х/ф "Дуэль" 12+
3.25 Т/с "Сын за отца" 16+
4.25 Комната смеха

6.00 "Настроение"
8.05 Х/ф "Шестой" 12+
9.40 Х/ф "Разорванный круг" 12+
11.30, 14.30, 19.40, 22.00 События
11.50 "Постскриптум" с Алексеем Пушковым 16+
12.50 "В центре событий" с Анной Прохоровой 16+
13.55 "Осторожно, мошенники!" 16+
14.50 Городское собрание 12+
15.35 Х/ф "Убийство на троих" 12+
17.30 Город новостей
17.40 Т/с "У вас будет ребенок..." 12+
20.00 "Право голоса" 16+
21.45 Петровка, 38 16+
22.30 "Черные дыры Земли". Спецрепортаж 16+
23.05 Д/ф "Без обмана. Коварные сухофрукты" 16+
0.00 События. 25-й час
0.30 Х/ф "Родительский день" 16+
2.15 Т/с "Чисто английское убийство" 12+
4.05 Х/ф "Тревожная молодость" 12+

5.00, 6.05 Т/с "Адвокат" 16+
6.00, 10.00, 13.00, 16.00, 19.00 Сегодня
7.00 "НТВ утром"
8.10 "Утро с Юлией Высоцкой" 12+
9.00 Т/с "Возвращение Мухтара" 16+
10.20 Т/с "Лесник" 16+
12.00 Суд присяжных 16+
13.20 Обзор. Чрезвычайное происшествие
14.00 Т/с "Улицы разбитых фонарей" 16+
16.20 Т/с "Литейный" 16+
18.00 "Говорим и показываем" с Леонидом Закошанским 16+
19.40 Т/с "Высокие ставки" 16+
21.30 Т/с "Чума" 16+
23.30 "Анатомия дня"
0.10 Т/с "Шаман" 16+
2.00 "Ты суперстар. Бенефис" 12+
3.25 Дикий мир 0+
4.00 Т/с "Преступление будет раскрыто" 16+

7.00 Евроньюс
10.00, 15.00, 19.30, 23.20 Новости культуры
10.15, 1.40 "Наблюдатель"
11.15 Х/ф "Удивительные приключения"
12.25 Д/с "Сказки из глины и дерева"
12.35 "Линия жизни"
13.30 Х/ф "Гори, гори, моя звезда"
15.10 Д/ф "Леонид Луков"
15.50 Х/ф "Верьте мне, люди"
17.40 Д/ф "Негев - обитель в пустыне"
17.55 Л. Бетховен. Симфония №7
18.35 Д/ф "Алексей Ляпунов. Лицо дворянского происхождения"
19.15 "Спокойной ночи, малыши!"
19.45 "Главная роль"
20.05 "Сати. Нескучная классика..."
20.45 "Живое слово"
21.25 Д/ф "Потерянная могила Ирода"
22.15 "Тем временем" с Александром Архангельским
23.00 Д/ф "Ассизи. Земля святых"
23.35 Худсовет
23.40 "Уроки русского. Чтения"
0.10 "Документальная камера"
0.50 Р. Щедрин. Концерты №1 и №2 для фортепиано с оркестром
2.40 Д/ф "Сиднейский оперный театр. Экспедиция в неизвестное"

6.30 "Сделай мне красиво" 16+
7.00 "Был бы повод" 16+
7.30, 18.00, 0.00, 6.00 "Одна за всех" 16+
8.10 "По делам несовершеннолетних" 16+
10.10 "Давай разведёмся!" 16+
11.10 Д/с "Понять. Простить" 16+
12.20 Д/с "Эффект Матроны" 12+
13.20, 3.30 "Сдаётся! С ремонтом" 16+
14.20 Т/с "Чужие мечты" 12+
18.05 Т/с "Не родись красивой" 12+
19.00, 20.00 Т/с "Условия контракта" 16+
21.00, 22.00 Т/с "Двойная сплошная" 16+
23.00 Рублёво-Бирюлёво 16+
0.30 Х/ф "Повесть о первой любви" 12+
2.15 Х/ф "Ожидание" 16+
4.30 Д/с "Звёздные истории" 16+
5.30 "Домашняя кухня" 16+

5.00, 3.20 "Странное дело" 16+
6.00, 18.00 "Самые шокирующие гипотезы" 16+
7.00 "С бодрым утром!" 16+
8.30, 12.30, 16.30, 19.30, 23.00 "Новости" 16+
9.00 "Военная тайна" с Игорем Прокопенко 16+
11.00 "Документальный проект" 16+
12.00, 16.00, 19.00 "Информационная программа 112" 16+
13.00 Званый ужин 16+
14.00 Х/ф "Жмурки" 16+
17.00 "Тайны Чапман" 16+
20.00 Х/ф "Сумасшедшая езда" 16+
22.00 "Смотреть всем!" 16+
22.30 "Водить по-русски" 16+
23.25 Т/с "Родина" 16+
4.20 "Территория заблуждений" с Игорем Прокопенко 16+

6.00 М/ф "Мультфильмы" 0+
9.30, 10.00, 17.00, 17.30 Д/с "Слепая" 12+
10.30, 11.00, 16.00, 16.30 Д/ф "Гадалка" 12+
11.30 Д/ф "Вокруг Света. Места Силы" 16+
12.30 Д/ф "Колдуны мира" 12+
13.30 Д/с "Городские легенды" 12+
14.00, 14.30 Т/с "Чтец" 12+
15.00 Мистические истории 16+
18.00, 2.45 Х-версии. Другие новости 12+
18.30 Т/с "Пятая стража" 16+
19.30, 20.30 Т/с "Умник" 16+
21.30, 22.20 Т/с "Кости" 12+
23.15 Х/ф "Знакомьтесь: Джо Блэк" 16+
3.15, 4.15, 5.00 Т/с "Список клиентов" 16+

6.00 Вертолёт 360
9.00, 14.00, 16.00, 18.00 Новости 360
9.20, 10.05, 18.10 "Вкусно 360" 12+
10.55, 19.00 Т/с "Предел желаний" 16+
11.50, 20.00 Большие новости
13.00 "Отдых 360" 12+
14.10 "Бренды 360" 12+
14.40 "Усадьбы 360" 12+
15.10 "Дача 360" 12+
16.20 Интервью 360
16.30 "Победа. Песни. Любовь" 12+
17.00 "Прямо сейчас 360" 16+
22.00 Х/ф "Беги, мальчик, беги" 16+

6.30 Д/ф "Формула Квята" 16+
7.00, 7.30, 8.00, 9.00, 10.00, 11.00, 12.00, 14.00, 16.00 Новости
7.05, 7.35, 17.00, 23.00 Все на Матч! Прямой эфир
8.05, 9.05, 10.05, 2.00 "Ты можешь больше!" 16+
11.05 "Живи сейчас" 16+
12.05 Фигурное катание. Гран-при Китая
13.00, 4.00 "Спортивная анатомия" с Эдуардом Безугловым 12+
13.30, 1.15 "Дублер" 12+
14.05 Смешанные единоборства. UFC 16+
16.30, 19.30 "Лучшая игра с мячом" 16+
18.00, 5.30 Д/с "Сердца чемпионов" 12+
18.30, 3.00 Д/ф "Ф. Емельяненко. Первый среди равных" 16+
19.45 Д/с "Первые леди" 16+
19.55 Баскетбол. "Локомотив-Кубань" (Краснодар) - ЦСКА. Единая лига ВТБ. Прямая трансляция
21.50, 4.30 Д/ф "Вид сверху"
0.00 Д/ф "Непревзойденные"
1.45 "Удар по мифам" 16+
6.00 Хоккей. Россия - Канада. Суперсерия. Молодежные сборные. Прямая трансляция из Канады

ВТОРНИК, 10 НОЯБРЯ

5.00 Телеканал «Доброе утро»
9.00, 3.00 Новости
9.20 Контрольная закупка
9.50 «Жить здорово!» 12+
10.55 Модный приговор
12.00, 15.00 Новости с субтитрами
12.20 Т/с «Великая» 12+
14.25, 15.15 «Время покажет» 16+
16.00 «Мужское / Женское» 16+
17.00 «Наедине со всеми» 16+
18.00 Вечерние новости с субтитрами
18.45 «День сотрудника органов внутренних дел». Праздничный концерт
21.00 Время
21.35 Т/с Премьера. «Великая» 12+
23.35 «Вечерний Ургант» 16+
0.10 Ночные новости
0.25 «Структура момента» 16+
1.30, 3.05 Х/ф «Что скрывает ложь» 16+
4.00 Т/с «Вегас» 16+

5.00, 9.15 Утро России
9.00, 11.00, 14.00, 17.00, 17.50, 20.00 Вести
9.55 «О самом главном»
11.35, 14.30, 17.30, 19.35 Местное время. Вести-Москва
11.55 Т/с «Тайны следствия» 12+
14.50 Вести. Дежурная часть
15.00 Т/с «Земский доктор» 12+
18.15 «Прямой эфир» 16+
20.50 Спокойной ночи, малыши!
21.00 Т/с «Людмила Гурченко» 12+
23.00 Вести.doc 16+
0.40 Д/ф «Фортуна. Ловушка для счастливчика». «За гранью. Бионика. Побочный эффект» 12+
2.15 Т/с «Сын за отца» 16+
3.15 Д/ф «Последнее дело майора Пронина» 12+
4.15 Комната смеха

6.00 «Настроение»
8.05 «Доктор И...» 16+
8.40 Х/ф «Дело «Пестрых» 12+
10.40 Д/ф «День без полицейского» 12+
11.30, 14.30, 19.40, 22.00 События
11.50 Т/с «Пуаро Агаты Кристи» 12+
13.40 «Мой герой» с Татьяной Устиновой 12+
14.50 Д/ф «Без обмана. Коварные сухофрукты» 16+
15.35 Х/ф «Убийство на троих» 12+
17.30 Город новостей
17.40 Т/с «У вас будет ребенок...» 12+
20.00 «Право голоса» 16+
21.40 Петровка, 3816+
22.30 «Осторожно, мошенники!» 16+
23.05 Д/ф «Прощание. Людмила Зыкина» 12+
0.00 События. 25-й час
0.30 «Право знать!» 16+
1.55 Х/ф «Разорванный круг» 12+
3.40 «Черные дыры Земли». Спецрепортаж 16+
4.10 Т/с «Расследования Мердока» 16+

5.00, 6.05 Т/с «Адвокат» 16+
6.00, 10.00, 13.00, 16.00, 19.00 Сегодня
7.00 «НТВ утром»
8.10 «Утро с Юлией Высоцкой» 12+
9.00 Т/с «Возвращение Мухтара» 16+
10.20 Т/с «Лесник» 16+
12.00 Суд присяжных 16+
13.20 Обзор. Чрезвычайное происшествие
14.00 Т/с «Улицы разбитых фонарей» 16+
16.20 Т/с «Литейный» 16+
18.00 «Говорим и показываем» с Леонидом Закошанским 16+
19.40 Т/с «Высокие ставки» 16+
21.30 Т/с «Чума» 16+
23.30 «Анатомия дня»
0.10 Т/с «Шаман» 16+
2.00 Главная дорога 16+
2.40 Дикий мир 0+
3.05 Т/с «Под прицелом» 16+

6.30 Евроньюс
10.00, 15.00, 19.30, 0.10 Новости культуры
10.15, 1.55 «Наблюдатель»
11.15 Х/ф «Называй это убийством»
12.30 Д/ф «Дрезден и Эльба. Саксонский канал»
12.50 «Пятое измерение»
13.15 «Уроки русского. Чтения»
13.40, 1.50 Д/ф «Витус Беринг»
13.50 Х/ф «Россия молодая»
15.10, 20.45 «Живое слово»
15.50 Д/ф «Потерянная могила Ирода»
16.40 «Сати. Нескучная классика...»
17.20 «Документальная камера»
18.00 Д. Шостакович. Симфония № 15
18.50, 1.20 Д/с «Архивные тайны»
19.15 «Спокойной ночи, малыши!»
19.45 «Главная роль»
20.05 Искусственный отбор
21.25 «Оперный бал – посвящение Елене Образцовой». Трансляция из Большого театра России
0.25 «Елена Образцова. Жизнь как коррида»

6.30 «Сделай мне красиво» 16+
7.00 «Был бы повод» 16+
7.30, 18.00, 0.00, 6.00 «Одна за всех» 16+
7.45 «По делам несовершеннолетних» 16+
9.50 «Давай разведёмся!» 16+
10.50 Д/с «Понять. Простить» 16+
12.00 Д/с «Эффект Матроны» 12+
13.00, 4.45 «Сдаётся! С ремонтом» 16+
14.00, 15.00, 19.00, 20.00 Т/с «Условия контракта» 16+
16.00, 17.00, 21.00, 22.00 Т/с «Двойная сплошная» 16+
18.05 Т/с «Не родись красивой» 12+
23.00 Рублёво-Бирюлёво 16+
0.30 Х/ф «Дом, в котором я живу» 0+
2.25 Х/ф «Наш общий друг» 12+
5.45 Д/с «Тайны еды» 16+

5.00, 4.30 «Территория заблуждений» с Игорем Прокопенко 16+
6.00, 18.00 «Самые шокирующие гипотезы» 16+
7.00 «С бодрым утром!» 16+
8.30, 12.30, 16.30, 19.30, 23.00 «Новости» 16+
9.00 «Военная тайна» с Игорем Прокопенко 16+
11.00 «Документальный проект» 16+
12.00, 15.55, 19.00 «Информационная программа 112» 16+
13.00 Званый ужин 16+
14.00 Х/ф «Сумасшедшая езда» 16+
17.00 «Тайны Чапман» 16+
20.00 Х/ф «Пуленепробиваемый монах» 16+
22.00 «Знай наших!» 16+
22.30 «М и Ж» 16+
23.25 Т/с «Родина» 16+
3.30 «Странное дело» 16+

6.00 М/ф «Мультфильмы» 0+
9.30, 10.00, 17.00, 17.30 Д/с «Слепая» 12+
10.30, 11.00, 16.00, 16.30 Д/ф «Гадалка» 12+
11.30, 12.30, 19.30, 20.30 Т/с «Умник» 16+
13.30, 18.00, 1.15 Х-версии. Другие новости 12+
14.00, 14.30 Т/с «Чтец» 12+
15.00 Мистические истории 16+
18.30 Т/с «Пятая стража» 16+
21.30, 22.20 Т/с «Кости» 12+
23.15 Х/ф «Гудзонский ястреб» 16+
1.45 Х/ф «Добро пожаловать, или Посторонним вход воспрещен» 0+
3.15, 4.15, 5.00 Т/с «Список клиентов» 16+

6.00 Вертолёт 360
9.00, 14.00, 16.00, 18.00 Новости 360
9.20, 10.05, 18.10 «Вкусно 360» 12+
10.55, 19.00 Т/с «Предел желаний» 16+
11.50, 20.00, 3.00 Большие новости
13.00 «Отдых 360» 12+
14.10, 5.00 «Бренды 360» 12+
14.40, 5.30 «Усадьбы 360» 12+
15.10 «Дача 360» 12+
16.20 Интервью 360
16.30 «Победа. Песни. Любовь» 12+
17.00 «Прямо сейчас 360» 16+
22.00 Х/ф «Император» 12+
0.00 Х/ф «Дружба и никакого секса?» 12+
1.50 «В движении 360» 12+

6.30, 6.00 Хоккей. Россия – Канада. Суперсерия. Молодежные сборные. Прямая трансляция из Канады
8.45, 9.00, 10.00, 11.00, 12.00, 14.35, 16.00 Новости
8.50 «Детали спорта» 16+
9.05, 0.45 «Ты можешь больше!» 16+
10.05 «Живи сейчас» 16+
11.05 «Французский акцент» 16+
11.30 Д/с «Второе дыхание» 12+
12.05 Хоккей. Россия – Канада. Суперсерия. Молодежные сборные. Трансляция из Канады
14.40 Д/с «Первые леди» 16+
15.10, 1.45 «Особый день» с Александром Кокориным 16+
15.30 Д/с «Сердца чемпионов» 12+
16.05, 3.15 «Спортивный интерес» 16+
17.00, 23.00 Все на Матч! Прямой эфир
18.00, 0.00 Д/с «1+1» 16+
18.45, 21.50 «Удар по мифам» 16+
19.00 «Континентальный вечер»
19.25 Хоккей. СКА (Санкт-Петербург) – «Динамо» (Москва). КХЛ. Прямая трансляция
22.00 «Культ тура» с Юрием Дудем 16+
22.30, 4.15 Д/с «Рио ждет» 16+
2.00 Д/ф «Вид сверху»
4.45 Д/с «Тридцать великих спортивных событий последнего тридцатилетия» 16+

СРЕДА, 11 НОЯБРЯ

5.00 Телеканал «Доброе утро»
9.00, 3.00 Новости
9.20 Контрольная закупка
9.50 «Жить здорово!» 12+
10.55 Модный приговор
12.00, 15.00 Новости с субтитрами
12.20 Т/с «Великая» 12+
14.25, 15.15 «Время покажет» 16+
16.00 «Мужское / Женское» 16+
17.00 «Наедине со всеми» 16+
18.00 Вечерние новости с субтитрами
18.45 «Давай поженимся!» 16+
19.50 «Пусть говорят» с Андреем Малаховым 16+
21.00 Время
21.35 Т/с Премьера. «Великая» 12+
23.35 «Вечерний Ургант» 16+
0.10 Ночные новости
0.25 «Политика» 16+
1.30, 3.05 Х/ф «Без следа» 12+
3.55 Т/с «Вегас» 16+

5.00, 9.15 Утро России
9.00, 11.00, 14.00, 17.00, 17.50, 20.00 Вести
9.55 «О самом главном»
11.35, 14.30, 17.30, 19.35 Местное время. Вести-Москва
11.55 Т/с «Тайны следствия» 12+
14.50 Вести. Дежурная часть **15.00 Т/с «Земский доктор» 12+**
18.15 «Прямой эфир» 16+
20.50 Спокойной ночи, малыши!
21.00 Т/с «Людмила Гурченко» 12+
23.00 Специальный корреспондент 16+
0.40 Д/ф «Когда начнётся заражение» 16+
2.45 Т/с «Сын за отца» 16+
3.40 Д/ф «Ангелы с моря» 12+
4.40 Комната смеха

6.00 «Настроение»
8.05 «Доктор И...» 16+
8.35 Х/ф «Тайна двух океанов» 12+
11.30, 14.30, 19.40, 22.00 События
11.50 Т/с «Пуаро Агаты Кристи» 12+
13.40 «Мой герой» с Татьяной Устиновой 12+
14.50 Д/ф «Прощание. Людмила Зыкина» 12+
15.40 Х/ф «Папа напрокат» 12+
17.30 Город новостей
17.40 Т/с «У вас будет ребенок...» 12+
20.00 «Право голоса» 16+
21.45 Петровка, 38 16+
22.30 Линия защиты 16+
23.05 «Хроники московского быта. Любовь продлевает жизнь» 12+
0.00 События. 25-й час
0.25 «Русский вопрос» 12+
1.10 Х/ф «Поцелуи падших ангелов» 16+
3.10 Д/ф «Любовь под контролем» 12+
4.05 Т/с «Расследования Мердока» 12+

5.00, 6.05 Т/с «Адвокат» 16+
6.00, 10.00, 13.00, 16.00, 19.00 Сегодня
7.00 «НТВ утром»
8.10 «Утро с Юлией Высоцкой» 12+
9.00 Т/с «Возвращение Мухтара» 16+
10.20 Т/с «Лесник» 16+
12.00 Суд присяжных 16+
13.20 Обзор. Чрезвычайное происшествие
14.00 Т/с «Улицы разбитых фонарей» 16+
16.20 Т/с «Литейный» 16+
18.00 «Говорим и показываем» с Леонидом Закошанским 16+
19.40 Т/с «Высокие ставки» 16+
21.30 Т/с «Чума» 16+
23.30 «Анатомия дня»
0.10 Т/с «Шаман» 16+
2.00 Квартирный вопрос 0+
3.05 Т/с «Под прицелом» 16+

6.30 Евроньюс
10.00, 15.00, 19.30, 23.20 Новости культуры
10.15, 1.55 «Наблюдатель»
11.15 Х/ф «Странная любовь Марты Айверс»
13.15, 23.40 «Уроки русского. Чтения»
13.45 Д/ф «Дэвид Ливингстон»
13.50 Х/ф «Россия молодая»
15.10, 20.45 «Живое слово»
15.50, 21.25 Д/ф «Катастрофы прошлого. Темные времена»
16.40 Искусственный отбор
17.20 «Острова»
18.00 Н. Римский-Корсаков. Симфонические картины из опер
18.50 Д/с «Архивные тайны»
19.15 «Спокойной ночи, малыши!»
19.45 «Главная роль»
20.05 «Абсолютный слух»
22.10 «И этот голос небывалый. Мария Бабанова»
23.00 Д/ф «Собор в Ахене. Символ религиозно-светской власти»
23.35 Худсовет
0.10 Х/ф «Сделка с Адель»
1.40 Д/ф «Камчатка. Огнедышащий рай»

6.30 «Сделай мне красиво» 16+
7.00 «Был бы повод» 16+
7.30, 18.00, 0.00, 5.50 «Одна за всех» 16+
7.50 «По делам несовершеннолетних» 16+
9.50 «Давай разведёмся!» 16+
10.50 Д/с «Понять. Простить» 16+
12.00 Д/с «Эффект Матроны» 12+
13.00, 4.00 «Сдаётся! С ремонтом» 16+
14.00, 15.00, 19.00, 20.00 Т/с «Условия контракта» 16+
16.00, 17.00, 21.00, 22.00 Т/с «Двойная сплошная» 16+
18.05 Т/с «Не родись красивой» 12+
23.00 Рублёво-Бирюлёво 16+
0.30 Х/ф «Мистер Икс» 0+
2.20 Х/ф «Кузнечик» 0+
5.05 «Домашняя кухня» 16+
5.35 Д/с «Тайны еды» 16+

5.00, 9.00, 4.30 «Территория заблуждений» с Игорем Прокопенко 16+
6.00, 18.00 «Самые шокирующие гипотезы» 16+
7.00 «С бодрым утром!» 16+
8.30, 12.30, 16.30, 19.30, 23.00 «Новости» 16+
11.00 «Документальный проект» 16+
12.00, 16.00, 19.00 «Информационная программа 112» 16+
13.00 Званый ужин 16+
14.00 Х/ф «Пуленепробиваемый монах» 16+
17.00 «Тайны Чапман» 16+
20.00 Х/ф «Разрушитель» 16+
22.10 «Смотреть всем!» 16+
22.30 «Водить по-русски» 16+
23.25 Т/с «Родина» 16+
3.30 «Странное дело» 16+

6.00 М/ф «Мультфильмы» 0+
9.30, 10.00, 17.00, 17.30 Д/с «Слепая» 12+
10.30, 11.00, 16.00, 16.30 Д/ф «Гадалка» 12+
11.30, 12.30, 19.30, 20.30 Т/с «Умник» 16+
13.30, 18.00, 1.15 Х-версии. Другие новости 12+
14.00, 14.30 Т/с «Чтец» 12+
15.00 Мистические истории 16+
18.30 Т/с «Пятая стража» 16+
21.30, 22.20 Т/с «Кости» 12+
23.15 Х/ф «Машина времени» 12+
1.45 Х/ф «Сыщик» 12+
4.30 Д/с «Городские легенды» 12+
5.00 Т/с «Список клиентов» 16+

6.00 Вертолёт 360
9.00, 14.00, 16.00, 18.00 Новости 360
9.20, 10.05, 18.10 «Вкусно 360» 12+
10.55, 19.00 Т/с «Предел желаний» 16+
11.50, 20.00, 3.00 Большие новости
13.00 «Отдых 360» 12+
14.10, 5.00 «Бренды 360» 12+
14.40, 5.30 «Усадьбы 360» 12+
15.10 «Дача 360» 12+
16.20 Интервью 360
16.30 «Победа. Песни. Любовь» 12+
17.00 «Прямо сейчас 360» 16+
22.00 Х/ф «Бой с тенью-2: Реванш» 16+
0.30 Х/ф «Случайный муж» 16+
2.00 «В движении 360» 12+

6.30 Хоккей. Россия – Канада. Суперсерия. Молодежные сборные. Прямая трансляция из Канады
8.45, 9.00, 10.00, 11.00, 12.00, 14.35, 16.00 Новости
8.50, 17.00, 23.00 Все на Матч! Прямой эфир
9.05, 2.15 «Ты можешь больше!» 16+
10.05 «Живи сейчас» 16+
11.05 Д/с «Сердца чемпионов» 12+
12.05 Хоккей. Россия – Канада. Суперсерия. Молодежные сборные. Трансляция из Канады
14.40 Д/с «1+1» 16+
15.30 «Лучшая игра с мячом» 16+
16.05, 0.00 «Где рождаются чемпионы?» 16+
16.30 «Культ тура» с Юрием Дудем 16+
18.00, 0.30 Д/с «Мама в игре» 12+
18.30 «Удар по мифам» 16+
18.45, 20.50, 6.25 «Детали спорта» 16+
18.55 Волейбол. «Динамо» (Москва) – «Урал» (Уфа). Чемпионат России. Мужчины. Прямая трансляция
21.00 Х/ф «Чемпионы» 12+
1.00 Д/ф «Братья навеки»
3.15 Д/ф «Нет боли – нет победы» 16+
4.15 Д/с «Тридцать великих спортивных событий последнего тридцатилетия» 16+

ЧЕТВЕРГ, 12 НОЯБРЯ

5.00 Телеканал "Доброе утро"
9.00, 3.00 Новости
9.20, 4.10 Контрольная закупка
9.50 "Жить здорово!" 12+
10.55 Модный приговор
12.00, 15.00 Новости с субтитрами
12.20 Т/с "Великая" 12+
14.25, 15.15 "Время покажет" 16+
16.00 "Мужское / Женское" 16+
17.00 "Наедине со всеми" 16+
18.00 Вечерние новости с субтитрами
18.45 "Давай поженимся!" 16+
19.50 "Пусть говорят" с Андреем Малаховым 16+
21.00 Время
21.35 Т/с Премьера. "Великая" 12+
23.35 "Вечерний Ургант" 16+
0.10 Ночные новости
0.25 На ночь глядя 16+
1.20, 3.05 Х/ф "Побеждай!" 16+
3.20 Т/с "Вегас" 16+

5.00, 9.15 Утро России
9.00, 11.00, 14.00, 17.00, 17.50, 20.00 Вести
9.55 "О самом главном"
11.35, 14.30, 17.30, 19.35 Местное время. Вести-Москва
11.55 Т/с "Тайны следствия" 12+
14.50 Вести. Дежурная часть
15.00 Т/с "Земский доктор" 12+
18.15 "Прямой эфир" 16+
20.50 Спокойной ночи, малыши!
21.00 Т/с "Людмила Гурченко" 12+
23.00 "Поединок" 12+
0.40 Д/ф "Бастионы России. Смоленск". "Бастионы России. Дербент" 12+
2.45 Т/с "Сын за отца" 16+
3.45 Д/ф "Измеритель ума. IQ"
4.40 Комната смеха

6.00 "Настроение"
8.15 "Доктор И..." 16+
8.50 Х/ф "Девушка с гитарой"
10.35 Д/ф "Советские звезды. Начало пути" 12+
11.30, 14.30, 19.40, 22.00 События
11.50 Т/с "Пуаро Агаты Кристи" 12+
13.40 "Мой герой" с Татьяной Устиновой 12+
14.50 "Хроники московского быта. Любовь продлевает жизнь" 12+
15.40 Х/ф "Папа напрокат" 12+
17.30 Город новостей
17.40 Т/с "У вас будет ребенок..." 12+
20.00 "Право голоса" 16+
21.45 Петровка, 38 16+
22.30 Д/с "Обложка" 16+
23.05 Д/ф "Людмила Гурченко. Блеск и отчаяние" 12+
0.00 События. 25-й час
0.30 Х/ф "Красотки" 16+
2.20 Х/ф "Дело "Пестрых" 12+
4.20 Х/ф "Трое суток после бессмертия" 6+

5.00, 6.05 Т/с "Адвокат" 16+
6.00, 10.00, 13.00, 16.00, 19.00 Сегодня
7.00 "НТВ утром"
8.10 "Утро с Юлией Высоцкой" 12+
9.00 Т/с "Возвращение Мухтара" 16+
10.20 Т/с "Лесник" 16+
12.00 Суд присяжных 16+
13.20 Обзор. Чрезвычайное происшествие
14.00 Т/с "Улицы разбитых фонарей" 16+
16.20 Т/с "Литейный" 16+
18.00 "Говорим и показываем" с Леонидом Закошанским 16+
19.40 Т/с "Высокие ставки" 16+
21.30 Т/с "Чума" 16+
23.30 "Анатомия дня"
0.10 Т/с "Шаман" 16+
2.00 Дачный ответ 0+
3.05 Т/с "Под прицелом" 16+

6.30 Евроньюс
10.00, 15.00, 19.30, 23.20 Новости культуры
10.15, 1.55 "Наблюдатель"
11.15 Х/ф "Интермеццо"
12.50 "Россия, любовь моя!"
13.15, 23.40 "Уроки русского. Чтения"
13.45 Д/ф "Гиппократ"
13.50 Х/ф "Россия молодая"
15.10, 20.45 "Живое слово"
15.50, 21.25 Д/ф "Катастрофы прошлого. Гнев Божий"
16.35 "Абсолютный слух"
17.15 "Больше, чем любовь"
17.55 П. Чайковский. Симфония №6 "Патетическая"
18.50 Д/с "Архивные тайны"
19.15 "Спокойной ночи, малыши!"
19.45 "Главная роль"
20.05 "Черные дыры. Белые пятна"
22.10 "Линия жизни"
23.00 Д/ф "Дубровник. Крепость, открытая для мира"
23.35 Худсовет
0.10 Х/ф "Белое, красное и..."
1.40 Д/ф "Раммельсберг и Гослар - рудники и город рудокопов"

6.30 "Сделай мне красиво" 16+
7.00 "Был бы повод" 16+
7.30, 18.00, 0.00, 6.00 "Одна за всех" 16+
7.50 "По делам несовершеннолетних" 16+
9.50 "Давай разведёмся!" 16+
10.50 Д/с "Понять. Простить" 16+
12.00 Д/с "Эффект Матроны" 12+
13.00, 4.30 "Сдаётся! С ремонтом" 16+
14.00, 15.00, 19.00, 20.00 Т/с "Условия контракта" 16+
16.00, 17.00, 21.00, 22.00 Т/с "Двойная сплошная" 16+
18.05 Т/с "Не родись красивой" 12+
23.00 Рублёво-Бирюлёво 16+
0.30 Х/ф "Чистое небо" 16+
2.35 Х/ф "Ещё раз про любовь" 12+
5.30 "Домашняя кухня" 16+

5.00, 4.30 "Территория заблуждений" с Игорем Прокопенко 16+
6.00, 18.00 "Самые шокирующие гипотезы" 16+
7.00 "С бодрым утром!" 16+
8.30, 12.30, 16.30, 19.30, 23.00 "Новости" 16+
9.00 "Документальный проект" 16+
12.00, 16.10, 19.00 "Информационная программа 112" 16+
13.00 Званый ужин 16+
14.00 Х/ф "Разрушитель" 16+
17.00 "Тайны Чапман" 16+
20.00 Х/ф "Одиночка" 16+
22.00 "Знай наших!" 16+
22.30 "М и Ж" 16+
23.25 Т/с "Родина" 16+
3.30 "Странное дело" 16+

6.00 М/ф "Мультфильмы" 0+
9.30, 10.00, 17.00, 17.30 Д/с "Слепая" 12+
10.30, 11.00, 16.00, 16.30 Д/ф "Гадалка" 12+
11.30, 12.30, 19.30, 20.30 Т/с "Умник" 16+
13.30, 18.00, 1.15 Х-версии. Другие новости 12+
14.00, 14.30 Т/с "Чтец" 12+
15.00 Мистические истории 16+
18.30 Т/с "Пятая стража" 16+
21.30, 22.20 Т/с "Кости" 12+
23.15 Х/ф "Клетка" 16+
1.45 Х/ф "Потомство Чаки" 16+
3.30, 4.15, 5.15 Т/с "Список клиентов" 16+

6.00 Вертолёт 360
9.00, 14.00, 16.00, 18.00 Новости 360
9.20, 10.05, 18.10 "Вкусно 360" 12+
10.55, 19.00 Т/с "Предел желаний" 16+
11.50, 20.00, 3.00 Большие новости
13.00 "Отдых 360" 12+
14.10, 5.00 "Бренды 360" 12+
14.40, 5.30 "Усадьбы 360" 12+
15.10 "Дача 360" 12+
16.20 Интервью 360
16.30 "Победа. Песни. Любовь" 12+
17.00 "Прямо сейчас 360" 16+
22.00 Х/ф "Любовь: Инструкция по применению" 16+
0.20 Х/ф "Император" 12+
2.15 "В движении 360" 12+

6.30 "Где рождаются чемпионы?" 16+
7.00, 7.30, 8.00, 9.00, 10.00, 11.00, 12.00, 14.00, 16.30 Новости
7.05, 7.35, 17.00, 0.45 Все на Матч! Прямой эфир
8.05, 9.05, 10.05 "Ты можешь больше!" 16+
11.05, 2.00 Д/с "Сердца чемпионов" 12+
11.30, 2.30 "Спортивная анатомия" с Эдуардом Безугловым 12+
12.05 Х/ф "Чемпионы" 12+
14.05 Д/ф "Мохаммед и Ларри. История одного боя"
16.35, 20.45 "Особый день" с Дмитрием Комбаровым 16+
16.50 "Детали спорта" 16+
18.00 "Дублер" 12+
18.30 Д/с "Второе дыхание" 12+
19.00 Д/с "Рио ждет" 16+
19.30, 20.30, 1.45 "Удар по мифам" 16+
19.45 Д/ф "Выкуп короля"
21.00 "Все за Евро-2016" 16+
21.30 Все на футбол!
22.35 Футбол. Норвегия - Венгрия. Чемпионат Европы-2016. Отборочный турнир. Прямая трансляция
3.00 Хоккей. Россия - Канада. Суперсерия. Молодежные сборные. Прямая трансляция из Канады
5.40 Д/с "1+1" 16+

ДЕНЬ НАРОДНОГО ЕДИНСТВА

«Мы очень разные, но мы вместе!»

В Красковской гимназии № 56 прошли мероприятия в рамках проведения Дней толерантности. 29 октября в гимназии состоялся праздник «Мы очень разные, но мы вместе!», приуроченный к Дню народного единства.

Учащиеся 4-х классов выступали в национальных костюмах, читали стихи и пели песни на разных языках. Родителями учеников была представлена многонациональная кухня народов, проживающих в Российской Федерации: из Украины, Армении, Азербайджана, Кыргызстана, Башкортостана, Мордовии, Молдовы, Узбекистана, Татарстана. На празднике царила атмосфера добра и понимания, уважения к нашей стране и всем её таким разным, но таким родным национальностям. Этот праздник доказал, что люди все больше приходят к пониманию того, что бескомпромиссность и непримиримость должны уступить место более высоким ценностям – умению находить взаимоприемлемые решения, предотвращать назревающие и преодолевать существующие конфликты. Все мы с вами живем в Российской Федерации, в единой многонациональной семье. Мы родились на этой земле или приехали жить, для нас Россия – это наша Родина.

Огромную благодарность за подготовку и проведение праздника выражаем классным руководителям 4-х классов: Серовой Т.А., Берестовой Н.В., Наймушиной Т.А., Формальновой Л.В.

О. ПОЛУНИНА,
педагог дополнительного образования МОУ «Гимназия № 56»

С МЕСТА СОБЫТИЯ

Кто был с судьбой обручен кандалами…

В четверг, 29 октября, у памятника жертвам политических репрессий в Люберцах прошел митинг, посвященный Дню памяти репрессированных. В митинге приняли участие: глава Люберецкого района и города Люберцы Владимир Ружицкий, руководитель районной администрации Ирина Назарьева, начальник Люберецкого управления соцзащиты населения Ирина Мартынова, представитель уполномоченного по правам человека в Московской области в Люберецком районе, депутат районного Совета депутатов и Совета депутатов Красково Илья Попинако, члены Молодежного парламента, ветераны.

В руках у каждого – алые гвоздики – как символ памяти. Звучат траурная музыка и слова, от которых сжимается сердце:

Кто клеймен был статьею полсотни восьмою,
Кто и во сне окружен был собаками, лютым конвоем,
Кто по суду, без суда, совещаньем особым
Был обречен на тюремную робу до гроба,
Кто был с судьбой обручен кандалами, колючкой, цепями,
Им наши слезы и скорбь,
Наша вечная память!

На митинге присутствовали свидетели того страшного времени. Репрессированные приехали из Лыткарина, Дзержинского, Раменского, Жуковского, чтобы почтить память родных, не доживших до наших дней. Первым с речью выступил Владимир Ружицкий: «Сегодня все пришли по зову сердца, души, памяти. Человеческая память дана нам ради одного – чтобы помнить хорошее, но не забывать о плохом. Наша главная задача – сделать все возможное, чтобы это время не повторилось».

В этот день звучали слова скорби о тех, кто без суда и следствия был расстрелян, и пожелания здоровья всем, кто выжил… Несмотря на все тяготы, люди не утратили интереса к жизни. Они ведут общественную работу, являясь членами «Люберецкого общества жертв политических репрессий». Организация насчитывает 429 человек, проживающих на территории нашего района. Председатель общества Ада Подколзина рассказывает: «Пять лет назад, 29 октября 2010 года был открыт памятник, который мы так долго ждали. Каждый раз, проходя мимо, я останавливаюсь и наблюдаю за прохожими. Многие вовсе не знают, кому и в связи с какими событиями он был установлен. Нужно знать свою историю, то страшное время. С июля 1937 года по октябрь 1938 на полигоне в Бутове было расстреляно более 20 тысяч человек, из них – два священнослужителя из Люберецкого района. Наши матери и отцы построили более 500 тысяч государственных объектов, в годы Великой Отечественной войны узники ГУЛАГа сделали более 70 миллионов единиц боеприпасов…»

После минуты молчания благочинный церквей Люберецкого округа настоятель храма Преображения Господня, протоиерей Димитрий Мурзюков совершил литию по невинно убиенным. В завершение митинга глава Владимир Ружицкий и Ада Подколзина возложили венок к памятнику. Цветы возложили и другие участники митинга. А затем в небо были выпущены белые шары в память о жертвах репрессий.

А. ПЫРКОВА
Фото автора

Скорбим

Когда задумывался материал по безопасности, еще не случилась страшная трагедия, которая тронула сердца миллионов людей по всему миру, поэтому начнем мы его именно с нее.

Утром 31 октября произошла катастрофа - лайнер Airbus-321 авиакомпании «Когалымавиа», выполнявший рейс 9268 Шарм-эш-Шейх – Санкт-Петербург, по неизвестным пока причинам разбился. Все пассажиры и члены экипажа погибли. Эксперты до сих пор спорят о том, что стало причиной крушения самолёта. На данный момент существует несколько версий случившегося, однако достоверно ни одна из них не подтверждена. Известно, что самолёт развалился ещё в воздухе на большой высоте. Данную версию, которую представил МАК, подтвердили и в Росавиации. Об этом говорит характер разброса обломков на территории. В настоящее время идёт тщательное изучение места крушения самолёта.

Эта трагедия не оставила никого равнодушным. Жители нашего городского поселения скорбят вместе с родственниками погибших. «Среди членов экипажа были жители Московской области: летчик Сергей Трухачев и бортпроводник Алексей Филимонов. Погибшие проживали в Мытищах и Жуковском. Правительство Московской области решило выделить по миллиону рублей семьям погибших. Приносим глубокие соболезнования родным и близким», – сказала первый заместитель председателя Правительства Московской области Ольга Забралова.

Редакция газеты приносит свои самые искренние слова сочувствия и глубокие соболезнования родным и близким погибших.

Под присмотром

Вся наша жизнь так или иначе связана с безопасностью. От того, как эта пресловутая безопасность обеспечивается, напрямую зависит наша жизнь. Мы решили выяснить, а что же в этом направлении делается на территории нашего городского поселения Красково.

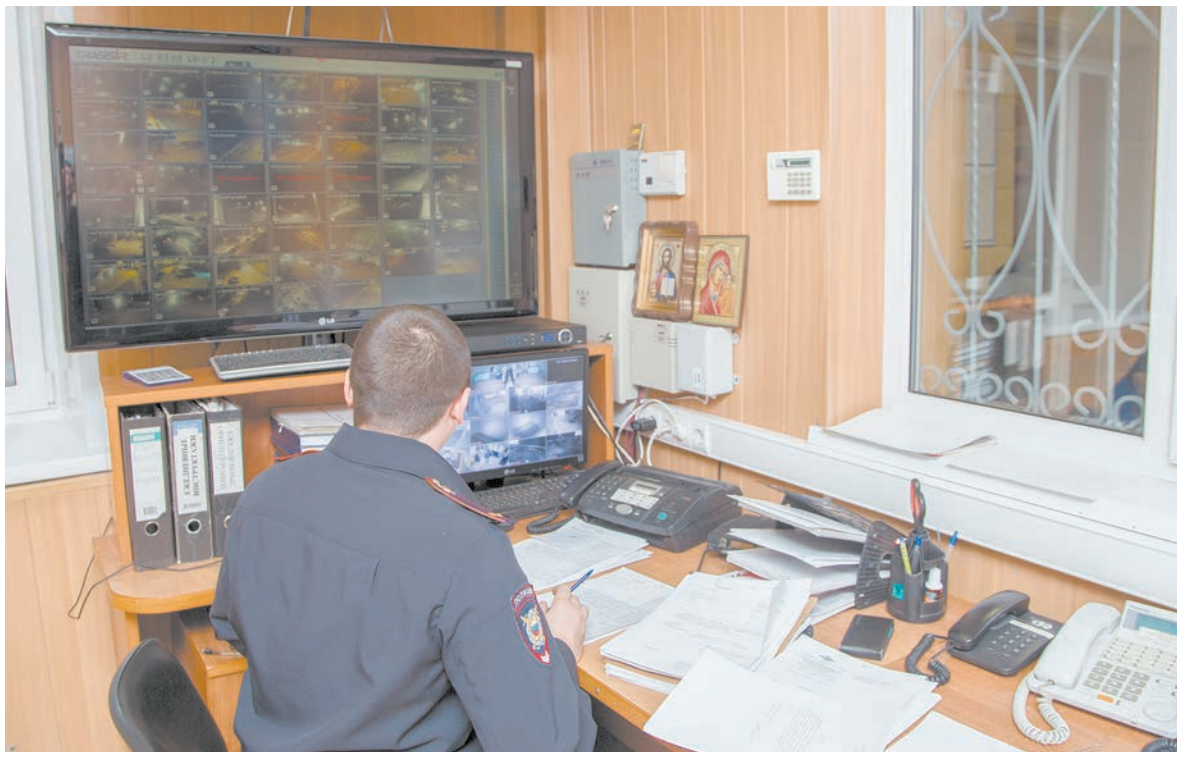

В соответствии с Федеральным законом от 06.10.2003 № 131-ФЗ «Об общих принципах организации местного самоуправления в Российской Федерации», одной из задач, которые возложены на органы местного самоуправления является обеспечение безопасности населения.

Учитывая, что оперативная обстановка продолжает оставаться сложной и напряженной, вопросы обеспечения безопасности находятся под постоянным вниманием администрации городского поселения Красково и Совета депутатов городского поселения Красково Люберецкого района Московской области.

В настоящее время работа администрации по обеспечению безопасности населения на территории осуществляется в рамках принятых муниципальных программ «О профилактике терроризма и экстремизма на территории городского поселения Красково на 2015 – 2017 годы» и «Обеспечение безопасности жизнедеятельности населения городского поселения Красково».

Финансирование мероприятий в сфере безопасности осуществляется за счет целевых ассигнований бюджета администрации, выделенных на муниципальные программы из раздела «Национальная безопасность и гражданская оборона». В целях контроля подведомственной территории, снижения уровня преступности, предупреждения чрезвычайных ситуаций, террористических актов и экстремистской деятельности, а также реализации прошлых и текущих программных мероприятий администрацией в период 2012-2015 гг. закуплены и установлены на территории городского поселения Красково 37 камер видеонаблюдения.

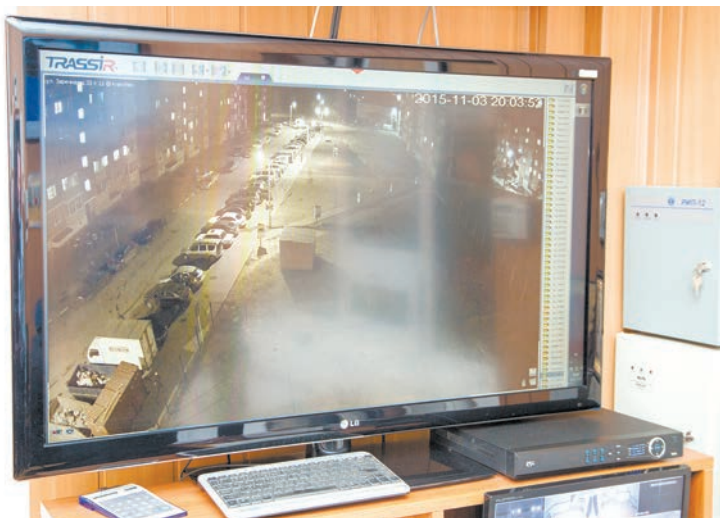

Начальник Малаховского отдела полиции Анатолий Владимирович Гордеев рассказал: «В рамках проведения программы «Безопасный город» мы должны достигнуть к 2017 году такой оснащенности камерами видеонаблюдения, чтобы дети, выходя из дома, по пути в школу были постоянно под видеонаблюдением. Т.е. родитель мог бы посмотреть, как ребенок вышел из двери квартиры, зашел в школу и вернулся. Мы с главой Красково Владимиром Михайловичем Волковым это все проговаривали. Каждый год на постоянной основе программа рассматривается и утверждается на Совете депутатов, и она реализуется ежегодно. Объем финансирования не уменьшается, а наоборот, увеличивается».

Видеоконтроль жилого сектора, улиц и других общественных мест позволяет своевременно предупредить чрезвычайные ситуации, в том числе террористического и экстремистского характера, другие противоправные действия, что в значительной степени способствует повышению уровня безопасности населения.

Особое внимание уделено социально значимым объектам с массовым пребыванием людей и объектам жизнеобеспечения населения, которые в первую очередь могут быть подвергнуты террористическим угрозам.

Кроме того, въезд и выезд в городское поселение Красково, в районе автомобильного моста со стороны Томилино, на границе с Малаховкой и в поселке Коренево контролирует система распознавания автомобильных знаков типа «Маршал». Установка данного комплекса позволяет стабилизировать криминогенную обстановку на дорогах, снизить количество краж и угонов автотранспорта на территории городского поселения Красково.

Сигнал с камер видеонаблюдения выведен на пульт оперативного дежурного по Малаховскому отделу полиции МУ МВД России «Люберецкое». Небольшую экскурсию специально для нашей газеты провел начальник Красковского пункта полиции Юрий Алексеевич Григорьев: «Мы находимся в операционном зале Малаховского отдела полиции. Оперативный дежурный производит прием вызовов, фиксирует в журналах. Справа мы видим операционную систему Trassir, входящую в комплекс «Безопасный город». Она позволяет опознавать госномера на движущемся транспорте по Егорьевскому шоссе. Весь поток, который идет в сторону области и в сторону Москвы, мы отслеживаем: высвечивается госномер, время и местоположение считывающего устройства, что позволяет эффективно бороться и предотвращать кражи автотранспортных средств и иные правонарушения непосредственно на проезжей части. С левой стороны, вы видите, АПК «Безопасный город»: наблюдение установлено на основных магистралях Краскова, на внутридворовых территориях и в отдаленных уголках городского поселения, например, в Марусино. Здесь у нас порядка 15 камер, которые оптимально расположены и позволяют видеть практически всю территорию нового жилищного комплекса. Мы можем оперативно реагировать и принимать решения о направлении нарядов полиции в тот или иной район, на ту или иную улицу для предотвращения правонарушений. Мы планируем идти по этому направлению дальше и устанавливать на этих участках еще и видеокамеры системы Trassir. На Совете депутатов у нас принята и утверждена эта программа до 2017 года. Конечно, все зависит от возможностей финансирования. Но глава городского поселения Красково Владимир Волков совместно с Советом депутатов делают все возможное и невозможное для развития программы «Безопасный город». В этом году все запланированные работы завершены. На следующий год мы предоставили адреса, где еще необходимо установить камеры видеонаблюдения. Программа утверждена, деньги заложены, будем и дальше развивать нашу сеть безопасности».

В связи с обострением оперативной обстановки и увеличением числа уличных преступлений на подведомственной территории администрацией в 2016 году будет продолжена работа по оказанию помощи органам внутренних дел по закупке и установке дополнительных камер видеонаблюдения.

Е. ВОРОБЬЕВА

ПРЕСС-КОНФЕРЕНЦИЯ

Делу – время, футболу – тайм

В администрации Люберецкого района состоялась пресс-конференция для журналистов на тему развития футбола в районе. Ровно 45 минут продолжался разговор о футбольных успехах в нынешнем году. Глава района и города Люберцы Владимир Ружицкий, глава городского поселения Красково Владимир Волков, первый заместитель руководителя администрации г. Люберцы Игорь Коханый, руководители футбольных клубов «Люберцы» и «Красково» ответили на вопросы журналистов, подвели итоги сезона и рассказали о планах на будущий год.

Отвечая на первый вопрос о поддержке спорта в районе, В.П.Ружицкий отметил Владимира Волкова и Игоря Коханого как руководителей одинаково компетентных и в вопросах бизнеса, и в спортивных делах. Успехи футбольных клубов «Люберцы» и «Красково» стали в том числе и следствием их умелого менеджмента.

Возможное повышение наших команд в классе неизбежно повысит требования к спортивным аренам. В планах района не просто реконструкция стадиона «Торпедо», а реновация всей прилегающей к спортивному сооружению территории. Уже ведутся переговоры с потенциальными застройщиками. Но такая масштабная перестройка – вопрос не одного спортивного сезона.

«Сезонный» вопрос прозвучал следом: как обстоят дела со строительством ледовых площадок в районе? Отвечая на него, Игорь Коханый сообщил, что на территории СРК «Триумф» выделен участок под строительство катка. Если переговоры с застройщиком завершатся успешно и своевременно, то уже в конце следующего года в Люберцах будет свой «профессиональный» лёд.

Продолжая тему футбола, Игорь Валериевич отметил, что строительство футбольных клубов ведётся по правильному принципу спортивной пирамиды: детские команды, юношеские, команда мастеров. Результатом стало создание не одного, а двух успешных футбольных клубов «Люберцы» и «Красково». Успехи, которые вызывают обиду соседей по Московской области: «Люберецкие опять всё выиграли»…

О том, в чем основа успехов сезона ФК «Красково», рассказал глава городского поселения Красково Владимир Волков: «Мы поддерживаем все виды спорта, начиная с дворового футбола. Чем больше спортивных площадок, тем больше народу будет играть в футбол». Наиболее типичен пример Коренёва, где на улице Лорха отреставрировали старое футбольное поле, облагородили территорию, поставили ограждение, и сегодня «поляна» загружена постоянно, а в выходные дни люди играют с утра до вечера. Реконструкция началась и на главной футбольной арене городского поселения – на стадионе «Электрон». Будет построено футбольное поле в центральной части Краскова, на улице Федянина. Специализацией этого стадиона будут именно детско-юношеские соревнования.

Спектр вопросов, заданных участникам пресс-конференции, был достаточно широк: от развития массового спорта по месту жительства до состояния морального духа и патриотизма в футбольных командах района. По первому поводу Владимир Ружицкий заметил, в Люберецком районе 260 сертифицированных дворовых спортивных площадок, что совсем немало для нашей плотно застроенной территории. И при этом каждый год открываются новые. Не станет исключением и нынешний год. Что касается боевого духа спортсменов, капитан ФК «Люберцы» Евгений Вашурин посоветовал журналистам следить за результатами команд. Поскольку количество побед – лучшее свидетельство морального здоровья в коллективе.

Напомним, предыдущая победа люберецкого футбола датирована 1989 годом, когда «Торгмаш» выиграл зональное первенство третьей лиги среди коллективов физкультуры. А теперь наши футболисты стали приучать нас к регулярным победам на разном уровне. И к преемственности победителей. В 2014 году группа Вячеслава Трушкина стала победителем первенства Московской области среди детско-юношеских спортшкол, а в этом сезоне пятеро его воспитанников из этой команды стали обладателями Кубка Московской области в составе ФК «Красково».

В. ФАРТУШИН
Фото Г.Тарасова

Трёхкратная победа красковских волейболистов

С 22 по 25 октября в городе Десногорске Смоленской области состоялся I тур I Лиги чемпионата России ЦФО по волейболу. Всего в чемпионате принимают участие 14 мужских команд, их разделили на три группы:

Группа А
«ХИМИК» г. Россошь (Воронежская обл.)
«КРИСТАЛЛ» г. Острогожск (Воронежская обл.)
«ВК ТАМБОВ» г. Тамбов
«УНИВЕРСИТЕТ» г. Елец (Липецкая обл.)

Группа Б
«ПОЛИМЕР» г. Десногорск (Смоленская обл.)
«ЮНИОР» г. Калуга
«ТулГУ» г. Тула
«НОВОЕ КРАСКОВО» (Московская область)
«КУРСКАЯ АЭС» г. Курчатов (Курская обл.)

Группа В
«СГАФК-ФЕНИКС» г. Смоленск
«ЕВРОСТРОЙ» г. Санкт-Петербург
«ДИНАМО-ЦЕНТР» г. Сосновый Бор (Ленинградская обл.)
«ЯРОСЛАВСКИЕ МЕДВЕДИ» г. Ярославль
«ДЕМОС» г. Ярцево (Смоленская область)

Во всех трех матчах команде «Новое Красково» удалось обыграть соперников, не оставив им ни шанса на победу. В первой игре, 23 октября, состоялась встреча с командой «ТулГУ» г. Тула, счет – 3:0. На следующий день наша команда играла с хозяевами – ВК «ПОЛИМЕР» г. Десногорск, результат – 3:0. 25 октября красковские спортсмены победили команду «КУРСКАЯ АЭС» г. Курчатов, также со счетом 3:0. По словам тренера команды Андрея Чичигина, трехкратная победа оказалась возможной благодаря усиленной подготовке к чемпионату.

Второй тур I Лиги чемпионата России пройдет в Люберцах, в ДС «Триумф» с 19 по 22 ноября.

А. ПЫРКОВА

Завершается подготовка «Системы-112» к промышленной эксплуатации

На заседании правительства Московской области 3 ноября поднимался вопрос подготовки «Системы-112» к промышленной эксплуатации. Докладчиком по данному вопросу выступил заместитель председателя правительства Дмитрий Пестов. Напомним, что подмосковная «Система-112» работает с 1 июня. За это время поступило свыше трех миллионов вызовов. Больше всего вызовов – около 30% – было адресовано в скорую помощь. Почти 23% – в полицию. Значительно меньше вызовов поступило в пожарную и газовую службы. Более 40% вызовов не требовали реагирования экстренных служб. Они были переадресованы на другие службы и социальные учреждения.

Также за этот период поступило 737 тысяч хулиганских вызовов (23,5% от общего числа). Количество таких вызовов с каждым месяцев снижается. Если в июне их доля составляла почти 30%, то в октябре – уже 23%. За период опытной эксплуатации проведена большая организационная работа со всеми участниками проекта по внедрению «Системы-112». Было организовано 28 совещаний и семинаров, в ходе которых были найдены решения возникающих в ходе внедрения проблем, решены многие вопросы межведомственного взаимодействия. В октябре было проведено 2 больших областных совещания в Одинцове и в Химках. На заседании правительства был озвучен рейтинг диспетчерских служб «Системы-112». Среди лучших в этом рейтинге – ЕДДС Власихи, Люберецкого, Мытищинского, Сергиево-Посадского, Ступинского районов, городских округов Одинцово, Орехово-Зуево, Реутов, Серпухов, Химки. Меньше всего баллов набрали службы Домодедова, Пущина, Лобни, а также Наро-Фоминского и Лотошинского районов.

Госприемка «Системы-112» Подмосковья запланирована на 23 ноября. До этой даты планируется доукомплектовать штаты и провести смотры готовности ЕДДС, завершить интеграцию с аналогичными службами соседних регионов, повысить эффективность технической поддержки.

ВАШЕ ЗДОРОВЬЕ

ГРИПП, ОРВИ: что нужно знать

Грипп – это разновидность острой респираторной вирусной инфекции (ОРВИ), которая, как правило, рассматривается отдельно от остальных заболеваний этой группы.

Грипп отличается от других инфекций особо тяжелым течением и может закончиться смертельным исходом.

Грипп опасен именно своими осложнениями. Вот почему наибольшему риску при заболевании гриппом подвергаются маленькие дети, пожилые люди, а также больные, страдающие хроническими тяжелыми заболеваниями сердца и легких. У таких больных наблюдаются обострения хронических заболеваний: бронхиальной астмы и хронического бронхита, сердечно-сосудистых заболеваний, заболеваний почек, нарушение обмена веществ и т. д.

Еще один повод беспокойства – это беременность. Грипп способен серьезно повредить ребенку, особенно на ранних этапах его развития.

Именно люди из группы риска должны в первую очередь использовать средства профилактики гриппа и особенно внимательно наблюдаться врачами в случае заражения.

Не секрет, что именно холодное время года становится звездным часом для этой масштабной неприятности. Хронические переохлаждения вкупе с неограниченным количеством носителей вредных вирусов являются идеальной почвой для развития простудных заболеваний.

Термин ОРВИ охватывает большое количество заболеваний, во многом похожих друг на друга. Основное их сходство состоит в том, что все они вызываются вирусами, проникающими в организм вместе с вдыхаемым воздухом через рот и носоглотку, а также в том, что все они характеризуются одним и тем же набором симптомов. У больного несколько дней отмечается повышенная температура, воспалённое горло, насморк, кашель и головная боль.

При выздоровлении все эти симптомы исчезают и не оставляют после себя никаких следов.

Грипп же характеризуется внезапным началом и такими же симптомами, как озноб или зябкость, резкая головная боль – один из первых симптомов заболевания. Проявляется ломота в мышцах, иногда в суставах, боль при движении глазными яблоками или при надавливании на них, светобоязнь, резкая слабость, вялость.

Уже в первые часы заболевания температура тела достигает максимальных показаний – 39–40 С. Насморка, как правило, не наблюдается, напротив, больные часто жалуются на чувство сухости в носу и глотке.

В ряде случаев появляется сухой напряженный кашель, сопровождающийся царапающимися болями за грудиной.

Для тяжелой степени характерно повышение температуры тела до 40–40,5 С, головокружение, бред, судороги, галлюцинации, рвота.

Крайнее проявление тяжелой формы гриппа – это молниеносная форма, встречающаяся только при гриппе, которая характеризуется быстрым ухудшением состояния больного, развитием отека мозга, сердечно-сосудистой, дыхательной недостаточности.

К числу наиболее частых осложнений гриппа относят острый бронхит и пневмонию.

В особую группу стоит выделить больных сахарным диабетом, 2 типа, которые умирают от гриппа и пневмонии в 1,7 раз чаще, чем в популяции.

А теперь о профилактике

В разгар инфекции рекомендуется ограничить посещение массовых мероприятий, особенно в закрытых помещениях, избегать слишком тесного контакта с больными, как можно чаще мыть руки.

Не рекомендуется активно пользоваться общественным транспортом и ходить в гости.

Дети и взрослые должны как можно больше времени находиться на свежем воздухе.

Профилактика ОРВИ состоит в общем оздоровлении, укреплении организма и стимуляции иммунитета путем закаливания, занятий физкультурой на свежем воздухе, лыжами, катанием на коньках, плаванием, употреблением полноценной, богатой витаминами пищи.

Сегодня уже доказано, что единственным методом специфической профилактики гриппа является вакцинация.

Введение в организм вакцины не может вызывать заболевания. Эффективность вакцины от гриппа несравненно выше всех тех лекарств, которые предлагаются для профилактики гриппа и ОРВИ.

Применение противогриппозных вакцин у лиц, составляющих группу повышенного риска, является одним из наиболее эффективных способов уменьшения заболеваемости, снижает риск развития осложнений и смертельного исхода.

Сейчас применяются как зарубежные вакцины – Вакцигрипп (Франция), Инфлювак (Голландия), Флюарикс (Бельгия), так и отечественный препарат – Гриппол.

Будьте здоровы!

Р. ГИЗЗАТОВА,
врач-терапевт
поликлинического отделения
№ 1 ГБУЗ МО ЛРБ № 1

КСТАТИ

Вакцинация от гриппа

Около 24 тысяч жителей Люберецкого района прошли иммунизацию от гриппа и ОРВИ. Об этом сообщил в четверг глава района и города Люберцы Владимир Ружицкий. По его словам, с 9 октября вакцинацию проводят во всех поликлиниках, школах и детских садах района. Для проведения вакцинации на предприятиях и в организациях района сформированы специальные выездные прививочные бригады.

Основная часть тех, кто проходит иммунизацию, - работники социальной сферы, сферы обслуживания. Они рискуют заболеть больше других. Особенно это касается медицинских работников.

При этом вакцинация против гриппа не означает стопроцентной гарантии, но вероятность заболевания значительно уменьшается. Если же человек все-таки заболеет, то недуг, скорее всего, будет протекать в ослабленной форме.

Пресс-служба администрации
Люберецкого района

ПРАВОСЛАВИЕ

Димитриевская родительская суббота

7 ноября Православная Церковь соборно поминает всех от века усопших православных христиан. Димитриевская родительская суббота – ближайшая суббота перед днем памяти св. великомученика Димитрия Солунского.

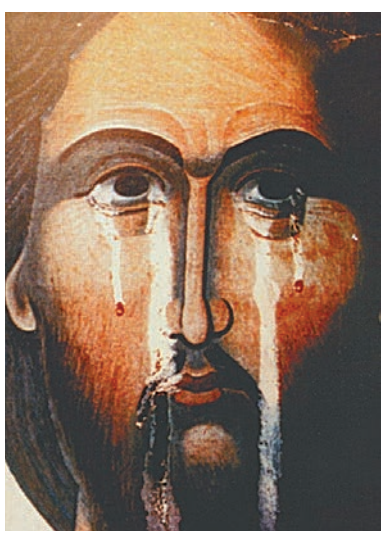

Поминовение усопших совершается в нашей Церкви каждую неделю – по субботам. Но среди всех этих дней выделяются особые общецерковные «родительские субботы», названные так потому, что каждый христианин в этот день молится прежде всего за своих усопших родителей и прародителей. Димитриевская суббота получила своё название от имени святого великомученика Димитрия, коменданта греческого города Солуни (или Фессалоник), казненного за исповедание христианства в 306 г. (его память 8 ноября).

Установил же этот день, согласно преданию, другой Димитрий – наш великий князь Димитрий Донской – после Куликовской битвы, случившейся 8 сентября 1380 г. С Куликова поля не вернулись более 250 тысяч воинов, сражавшихся за Отечество. В их семьи пришла вместе с радостью победы и горечь утрат, и этот день стал на Руси по сути вселенским днем поминовения. Впоследствии в этот день стали совершать поминовение не только воинов, но и всех усопших православных христиан.

В Димитриевскую родительскую субботу после службы в храме традиционно посещают могилы почивших родственников; в церквях и на кладбищах служат панихиды и заупокойные литии, по домам устраивают поминальные трапезы. Если нет возможности в эти дни посетить храм или кладбище, можно помолиться об упокоении почивших в домашней молитве. Чтобы помянуть своих почивших родственников церковно, необходимо прийти в храм на богослужение вечером в пятницу накануне родительской субботы. В это время совершается Великая панихида, или «парастас». Утром в саму поминальную субботу совершается заупокойная Божественная литургия, после которой служат общую панихиду. Для церковного поминовения прихожане готовят записки с поминовением усопших. Кроме того, в качестве пожертвования, верующие приносят в храм продукты.

Молитва за усопших – это наша главная и неоценимая помощь отошедшим в мир иной. Многие явления умерших и другие видения подтверждают огромную пользу, которую получают усопшие от молитвы за них и от приношения за них Безкровной Жертвы. Другое, что приносит большую отраду душам усопших – творимая за них милостыня. Напитать голодного во имя усопшего, помочь неимущему, бедняку – все равно, что сделать это ему самому.

«Со святыми упокой, Христе, души раб Твоих, идеже несть болезнь, ни печаль, ни воздыхание, но жизнь безконечная» (кондак, глас 8-й).

Подготовил В. ШИШКИН

ПЯТНИЦА, 13 НОЯБРЯ

5.00 Телеканал "Доброе утро"
9.00 Новости
9.20, 5.20 Контрольная закупка
9.50 "Жить здорово!" 12+
10.55 Модный приговор
12.00, 15.00 Новости с субтитрами
12.20 Т/с "Великая" 12+
14.25, 15.15 "Время покажет" 16+
16.00 "Мужское / Женское" 16+
17.00 Жди меня
18.00 Вечерние новости с субтитрами
18.45 "Человек и закон" с Алексеем Пимановым 16+
19.50 "Поле чудес" 16+
21.00 Время
21.30 "Голос" 12+
23.40 "Вечерний Ургант" 16+
0.40 Т/с "Фарго". Новый сезон. "Городские пижоны" 18+
1.45 Х/ф Премьера. "Два дня, одна ночь" 16+
3.35 Х/ф "Флика-2"

5.00, 9.15 Утро России
9.00, 11.00, 14.00, 17.00, 17.50, 20.00 Вести
9.55 "О самом главном"
11.35, 14.30, 17.30, 19.35 Местное время. Вести-Москва
11.55 Т/с "Тайны следствия" 12+
14.50 Вести. Дежурная часть
15.00 Т/с "Земский доктор" 12+
18.15 "Прямой эфир" 16+
21.00 "70 лет уже не в обед". Юбилейная программа Евгения Петросяна 16+
23.45 "Еще не раз вы вспомните меня". Концерт к юбилею Людмилы Гурченко 12+
1.00 Х/ф "Невеста моего жениха" 12+
3.05 Горячая десятка 12+
4.10 Комната смеха

6.00 "Настроение"
8.05 Х/ф "Дети Дон-Кихота" 6+
9.35, 11.50, 14.50 Т/с "Беспокойный участок" 12+
11.30, 14.30, 22.00 События
17.30 Город новостей
17.40 Т/с "Предлагаемые обстоятельства" 16+
19.40 "В центре событий" с Анной Прохоровой
20.40 "Право голоса" 16+
22.30 "Жена. История любви" 16+
0.00 Х/ф "Железная маска"
2.35 Петровка, 38 16+
2.55 Д/ф "Засекреченная любовь. В саду подводных камней" 12+
3.45 Т/с "Расследования Мердока" 12+

5.00, 6.05 Т/с "Адвокат" 16+
6.00, 10.00, 13.00, 16.00, 19.00 Сегодня
7.00 "НТВ утром"
8.10 "Утро с Юлией Высоцкой" 12+
9.00 Т/с "Возвращение Мухтара" 16+
10.20 Т/с "Лесник" 16+
12.00 Суд присяжных 16+
13.20 Обзор. Чрезвычайное происшествие
14.00 Т/с "Улицы разбитых фонарей" 16+
16.20 Т/с "Литейный" 16+
18.00 "Говорим и показываем" с Леонидом Закошанским 16+
19.40 Большинство
20.35 Х/ф "Раскаленный периметр" 16+
0.25 Х/ф "Обитель" 18+
2.20 Дикий мир 0+
2.40 Т/с "Под прицелом" 16+

6.30 Евроньюс
10.00, 15.00, 19.30, 23.20 Новости культуры
10.20 Х/ф "Актриса"
11.50 Д/ф "Эс-Сувейра. Где пески встречаются с морем"
12.10 Д/ф "Художник Андрей Мыльников. Не перестаю удивляться..."
12.50 "Письма из провинции"
13.15, 23.40 "Уроки русского. Чтения"
13.45 Д/ф "Пьер Симон Лаплас"
13.50 Х/ф "Россия молодая"
15.10 "Живое слово"
15.50 "Царская ложа"
16.30 Д/ф "Роберт Фолкон Скотт"
16.40 Д/ф "Лев Николаев. Под знаком Льва"
17.25 Концерт "Летним вечером во дворце Шёнбрунн"
19.00 Д/с "Архивные тайны"
19.45 "Всероссийский открытый телевизионный конкурс юных талантов "Синяя птица"
21.30, 1.55 "Искатели"
22.15 "Линия жизни"
23.10 Д/ф "Поль Сезанн"
23.35 Худсовет
0.10 Х/ф "Подсолнухи"
2.40 Д/ф "Бандиагара. Страна догонов"

6.30 "Сделай мне красиво" 16+
7.00 "Был бы повод" 16+
7.30, 18.00, 23.35, 5.50 "Одна за всех" 16+
7.50 Д/с "Звёздная жизнь" 16+
9.50 Т/с "Подземный переход" 16+
18.05 Т/с "Не родись красивой" 12+
19.00 Х/ф "Женить миллионера" 16+
22.35, 4.05 Д/с "Звёздные истории" 16+
0.30 Х/ф "Дочка" 16+
2.20 Х/ф "Повторная свадьба" 12+
5.05 "Домашняя кухня" 16+
5.35 Д/с "Тайны еды" 16+

5.00 "Территория заблуждений" с Игорем Прокопенко 16+
6.00 "Самые шокирующие гипотезы" 16+
7.00 "С бодрым утром!" 16+
8.30, 12.30, 16.30, 19.30 "Новости" 16+
9.00 "Документальный проект" 16+
12.00, 16.00, 19.00 "Информационная программа 112" 16+
13.00 Званый ужин 16+
14.00 Х/ф "Одиночка" 16+
17.00 Документальный спецпроект 16+
20.00 Х/ф "Мистер Крутой" 12+
21.40 Х/ф "Разборка в маленьком Токио" 16+
23.10 Х/ф "Под откос" 16+
0.50 Х/ф "Руслан" 16+
2.45 Х/ф "Машина Джейн Мэнсфилд" 16+

6.00 М/ф "Мультфильмы" 0+
9.30, 10.00, 17.00, 17.30 Д/с "Слепая" 12+
10.30, 11.00, 16.00, 16.30 Д/ф "Гадалка" 12+
11.30, 12.30 Т/с "Умник" 16+
13.30 Х-версии. Другие новости 12+
14.00, 14.30 Т/с "Чтец" 12+
15.00 Мистические истории 16+
18.00 Х-версии. Громкие дела 12+
19.00 Человек-невидимка 12+
20.00 Х/ф "Властелин колец: Братство кольца" 12+
23.30 Х/ф "Тор: Молот богов" 16+
1.15 Европейский покерный тур
2.15 Х-версии. Другие новости (дайджест) 12+
3.15 Х/ф "Клетка" 16+
5.15 Т/с "Список клиентов" 16+

6.00 Вертолёт 360
9.00, 14.00, 16.00, 18.00 Новости 360
9.20, 10.05, 18.10 "Вкусно 360" 12+
10.55, 19.00 Т/с "Предел желаний" 16+
11.50, 20.00, 3.00 Большие новости
13.00, 4.00 "Отдых 360" 12+
14.10, 5.00 "Бренды 360" 12+
14.40, 5.30 "Усадьбы 360" 12+
15.10 "Дача 360" 12+
16.20, 4.50 Интервью 360
16.30, 2.30 "Победа. Песни. Любовь" 12+
17.00 "Прямо сейчас 360" 16+
21.00 Х/ф "Дружба и никакого секса?" 12+
22.50 Х/ф "Бой с тенью-2: Реванш" 16+
1.20 "В движении 360" 12+

6.30 "Культ тура" с Юрием Дудем 16+
7.00, 7.30, 8.00, 9.00, 10.00, 11.00, 12.00, 14.35, 16.00 Новости
7.05, 7.35, 17.00, 0.45 Все на Матч! Прямой эфир
8.05, 9.05, 10.05 "Ты можешь больше!" 16+
11.05 "Дублер" 12+
11.35, 5.00 Д/с "1+1" 16+
12.05 Хоккей. Россия - Канада. Суперсерия. Молодежные сборные. Трансляция из Канады
14.00 Д/ф "Выкуп короля"
15.50, 3.05 "Детали спорта" 16+
16.05, 5.30 "Все за Евро-2016" 16+
16.30, 6.00 Д/с "Мама в игре" 12+
17.30 Фигурное катание. Гран-при Франции. Женщины. Короткая программа. Прямая трансляция
19.00 Д/с "Первые леди" 16+
19.35 "Лучшая игра с мячом" 16+
19.55 Баскетбол. ЦСКА (Россия) - "Уникаха" (Испания). Евролига. Прямая трансляция
21.45 "Спортивный интерес" 16+
22.35 Футбол. Босния и Герцеговина - Ирландия. Чемпионат Европы-2016. Отборочный турнир. Прямая трансляция
1.45 Д/ф "Мохаммед и Ларри. История одного боя"
3.15 Х/ф "Гонка века" 16+

СУББОТА, 14 НОЯБРЯ

6.00 Новости
6.10 Х/ф «Петровка, 38» 12+
8.00 Играй, гармонь любимая!
8.45 М/с «Смешарики. Новые приключения»
9.00 Умницы и умники 12+
9.45 Слово пастыря
10.00, 12.00 Новости с субтитрами
10.15 Смак 12+
10.55 Д/ф «Людмила Гурченко. В блеске одиночества». К юбилею актрисы 12+
12.10 Х/ф «Вокзал для двоих» 12+
15.00 «Голос» 12+
17.00 Футбол. Сборная России – сборная Португалии. Товарищеский матч. Прямой эфир. В перерыве – Вечерние новости с субтитрами
19.00 Премьера. «ДОстояние РЕспублики: Людмила Гурченко»
21.00 Время
21.20 «Сегодня вечером» с Андреем Малаховым 16+
23.00 Х/ф Премьера. «Отель «Гранд Будапешт». Четыре премии «Оскар-2015» 16+
0.50 Х/ф «Послезавтра» 12+
3.05 Х/ф «Приключения хитроумного брата Шерлока Холмса» 16+
4.50 Контрольная закупка

5.10 Х/ф «Расследование»
6.35 «Сельское утро»
7.05 Диалоги о животных
8.00, 11.00, 14.00 Вести
8.10, 11.10, 14.20 Местное время. Вести-Москва
8.20 Мульт-утро
9.30 «Правила движения» 12+
10.15 «Это моя мама» 12+
11.20 «Две жены» 12+
12.20, 14.30 Х/ф «Один единственный и навсегда» 12+
16.45 Знание – сила
17.35 «Главная сцена»
20.00 Вести в субботу
21.00 Х/ф «Мезальянс» 12+
0.55 Х/ф «Родной человек» 12+
3.00 Х/ф «Веришь, не веришь»
4.35 Комната смеха

5.40 Марш-бросок 12+
6.10 АБВГДейка
6.40 Х/ф «Девушка с гитарой»
8.30 Д/ф «Людмила Гурченко. Блеск и отчаяние» 12+
9.20 Православная энциклопедия 6+
9.50 Х/ф «Старик Хоттабыч»
11.20 Петровка, 38 16+
11.30, 23.25 События
11.45 Х/ф «Улица полна неожиданностей»
13.10 Праздничный концерт ко Дню сотрудника органов внутренних дел 12+
14.55 Х/ф «Рита» 12+
16.45 Х/ф «Сразу после сотворения мира» 12+
21.00 «Постскриптум» с Алексеем Пушковым
22.10 «Право знать!» 16+
23.35 «Право голоса» 16+
2.50 Линия защиты 16+
3.20 Т/с «Предлагаемые обстоятельства» 16+
5.20 «Тайны нашего кино» 12+

4.35 Т/с «Адвокат» 16+
5.30 Т/с «Петрович» 16+
7.25 Смотр 0+
8.00, 10.00, 13.00 Сегодня
8.15 «Жилищная лотерея Плюс» 0+
8.45 Медицинские тайны 16+
9.20 Готовим с Алексеем Зиминым 0+
10.20 Главная дорога 16+
11.00 Кулинарный поединок с Дмитрием Назаровым 0+
11.55 Квартирный вопрос 0+
13.20 «Я худею!» 16+
14.20 Своя игра 0+
15.05 «Еда живая и мёртвая» 12+
16.00 Т/с «Литейный» 16+
18.00 «Следствие вели…» 16+
19.00 «Центральное телевидение» с Вадимом Такменевым
20.00 Новые русские сенсации 16+
21.00 Ты не поверишь! 16+
22.00 «50 оттенков. Белова» 16+
23.00 «Время Г» с Вадимом Галыгиным 18+
23.35 Х/ф «Одним меньше» 16+
1.50 Д/с «Собственная гордость» 0+
2.45 Дикий мир 0+
3.05 Т/с «Под прицелом» 16+

6.30 Евроньюс
10.00 Библейский сюжет
10.35 Х/ф «Белое, красное и...»
12.10 Д/ф «Иоганн Вольфганг Гёте»
12.15 «Большая семья»
13.10 Д/с «На этой неделе… 100 лет назад. Нефронтовые заметки»
13.40 Концерт «Летним вечером во дворце Шёнбрунн»
15.15 Х/ф «Случай на шахте восемь»
16.45 Д/ф «Старый город Гаваны»
17.00 Новости культуры с Владиславом Флярковским
17.30 «Романтика романса»
18.25 Х/ф «Старые стены»
20.00 Андрей Вознесенский. Встреча в Концертной студии «Останкино»
21.30 «Белая студия»
22.20 Х/ф «Корабль Тесея»
0.45 Д/ф «Тропический лес. Южная Америка»
1.40 М/ф Мультфильмы для взрослых
1.55 «Искатели»
2.40 Д/ф «Хамберстон. Город на время»

6.30 «Сделай мне красиво» 16+
7.00 «Был бы повод» 16+
7.30, 0.00, 6.00 «Одна за всех» 16+
7.40 Х/ф «Танцор диско» 12+
10.20 Х/ф «Вкус убийства» 12+
14.05 Т/с «Зачем тебе алиби?» 12+
18.00, 22.10 Д/с «Восточные жёны» 16+
19.00, 21.05 Т/с «1001 ночь» 12+
23.10, 4.00 Д/с «Звёздные истории» 16+
0.30, 1.30 Х/ф «Серебряная свадьба» 12+
2.30 Х/ф «Шаг навстречу» 12+

5.00 «Смотреть всем!» 16+
6.10 Х/ф «Замкнутая цепь» 16+
8.00 Х/ф «Разборка в маленьком Токио» 16+
9.30 М/ф «Делай ноги» 6+
11.30 «Самая полезная программа» 16+
12.30 «Новости» 16+
13.00 «Военная тайна» с Игорем Прокопенко 16+
17.00 «Территория заблуждений» с Игорем Прокопенко 16+
19.00 Х/ф «Битва титанов» 16+
20.50 Х/ф «Гнев титанов» 16+
22.40 Х/ф «Геракл» 12+
2.00 Х/ф «Загадочная история Бенджамина Баттона» 16+

6.00 М/ф «Мультфильмы» 0+
8.30 Д/ф «Вокруг Света. Места Силы» 16+
9.30 Школа доктора Комаровского 12+
10.00, 10.30, 11.00, 11.30 Д/с «Слепая» 12+
12.00, 12.30, 13.00 Д/ф «Гадалка» 12+
13.30 Х/ф «Человек с бульвара Капуцинов» 12+
15.30 Х/ф «Властелин колец: Братство кольца» 12+
19.00 Х/ф «Корабль-призрак» 16+
20.45 Х/ф «Глубокое синее море» 16+
22.45 Х/ф «Рассвет мертвецов» 16+
0.45 Х/ф «2001 год: Космическая Одиссея» 12+
3.30, 4.15, 5.15 Т/с «Список клиентов» 16+

6.00, 7.00 «Дача 360» 12+
8.00, 14.00, 5.00 Будни
9.00, 12.00, 16.00, 20.00 Новости 360
9.20, 10.10, 11.05 «Вкусно 360» 12+
12.20, 13.10, 1.50 «Отдых 360» 12+
15.00, 16.10, 17.05, 18.05, 19.00 Т/с «Предел желаний» 16+
20.30 Х/ф «Случайный муж» 16+
22.05 Х/ф «Любовь: Инструкция по применению» 16+
0.20 «В движении 360» 12+
2.50, 3.20 «Победа. Песни. Любовь» 12+
3.50 Интервью 360
4.00 «Прямо сейчас 360» 16+

6.30 «Дублер» 12+
7.00, 7.30, 8.00, 9.00, 10.00, 11.00, 12.00 Новости
7.05, 7.35, 0.45 Все на Матч! Прямой эфир
8.45 «Удар по мифам» 16+
9.05, 13.00 Д/с «1+1» 16+
9.50 «Особый день» с Дмитрием Комбаровым 16+
10.05, 5.00 «Спортивный интерес» 16+
11.05 «Мировая раздевалка»
11.30 «Все за Евро-2016» 16+
12.05 Д/ф «Золотая лихорадка Антона Шипулина» 16+
12.20, 14.20, 4.45 «Детали спорта» 16+
12.30 Д/с «Рио ждет» 16+
13.30 Д/с «Первые леди» 16+
14.00 «Спортивная династия» 16+
14.10 Д/ф «40 лет спустя» 16+
14.30 «Ресурс жизни» 12+
15.00 «Реальный спорт»
16.00 Теннис. Чехия – Россия. Кубок Федерации. Финал. Прямая трансляция
18.55 Формула-1. Гран-при Бразилии. Квалификация. Прямая трансляция
20.00 Футбол. Украина – Словения. Чемпионат Европы-2016. Отборочный турнир. Прямая трансляция
22.00 «После футбола» с Георгием Черданцевым
22.35 Футбол. Швеция – Дания. Чемпионат Европы-2016. Отборочный турнир. Прямая трансляция
1.45 Х/ф «Ринг» 16+
3.45 Д/ф «Путь бойца» 16+
6.00 Смешанные единоборства. UFC. Прямая трансляция из Австралии

ВОСКРЕСЕНЬЕ, 15 НОЯБРЯ

5.25, 6.10 «Наедине со всеми» 16+
6.00 Новости
6.25 Х/ф «Огарева, 6» 12+
8.10 Служу Отчизне!
8.45 М/с «Смешарики. Пин-код»
8.55 «Здоровье» 16+
10.00, 12.00 Новости с субтитрами
10.15 «Непутевые заметки» с Дмитрием Крыловым 12+
10.35 «Пока все дома»
11.25 Фазенда
12.10 Д/ф «Людмила Гурченко. Дочки-матери». К юбилею актрисы 16+
13.15 Праздничный концерт
16.10 «Время покажет». Темы недели 16+
17.50 «Точь-в-точь» 16+
21.00 Воскресное «Время»
23.00 Х/ф «Метод». Только для взрослых. Психологический триллер 18+
1.00 Х/ф «Восход Меркурия» 16+
3.05 Модный приговор
4.05 Контрольная закупка

5.30 Х/ф «Самый последний день»
7.30 «Сам себе режиссёр»
8.20, 3.40 «Смехопанорама» Евгения Петросяна
8.50 Утренняя почта
9.30 Сто к одному
10.20 Местное время. Вести-Москва. Неделя в городе
11.00, 14.00 Вести
11.10 Х/ф «Каминный гость» 12+
13.10, 14.20 Д/ф «Евгений Петросян. «Улыбка длиною в жизнь» 16+
16.00 «Синяя Птица». Всероссийский открытый телевизионный конкурс юных талантов
18.00 Х/ф «Чужое лицо» 12+
20.00 Вести недели
22.00 «Воскресный вечер с Владимиром Соловьёвым» 12+
0.30 Х/ф «Любовник» 12+
2.40 Д/ф «Куда уходит память?» 12+
4.05 Комната смеха

5.55 Д/ф «Советские звезды. Начало пути» 12+
6.40 Х/ф «Дети Дон-Кихота» 6+
8.15 «Фактор жизни» 12+
8.50 Х/ф «Сисси» 16+
10.55 Барышня и кулинар 12+
11.30, 0.20 События
11.45 Х/ф «Неоконченная повесть»
13.45 Смех с доставкой на дом 12+
14.30 Московская неделя
15.00 Т/с «Чисто английское убийство» 12+
16.50 Х/ф «Марафон для трех граций» 12+
20.25 Х/ф «Наркомовский обоз» 16+
0.35 Х/ф «Сильная» 16+
2.30 Т/с «Вера» 16+
4.20 Д/ф «Фортуна Марины Левтовой» 12+
5.00 Т/с «Расследования Мердока» 12+

5.00 Т/с «Адвокат» 16+
6.00, 0.15 Т/с «Петрович» 16+
8.00, 10.00, 13.00 Сегодня
8.15 «Русское лото плюс» 0+
8.50 Их нравы 0+
9.25 Едим дома 0+
10.20 Первая передача 16+
11.00 Чудо техники 12+
11.50 Дачный ответ 0+
13.20 Поедем, поедим! 0+
14.10 Своя игра 0+
15.00 «Следствие ведут…» 16+
16.00 Т/с «Литейный» 16+
18.00 Акценты недели
19.00 «Точка» с Максимом Шевченко
19.45 Т/с «Паутина» 16+
23.40 «Пропаганда» 16+
2.10 Д/с «Собственная гордость» 0+
3.05 Т/с «Под прицелом» 16+

6.30 Евроньюс
10.00 «Обыкновенный концерт с Эдуардом Эфировым»
10.35 Х/ф «Подсолнухи»
12.20 «Легенды мирового кино»
12.50 «Россия, любовь моя!»
13.20 «Кто там…»
13.50 Д/ф «Тропический лес. Южная Америка»
14.45 «Что делать?»
15.30 «Гении и злодеи»
16.00 Роберто Аланья, Екатерина Щербаченко и Российский национальный оркестр. Концерт в Москве
17.30 Д/с «Пешком…»
18.00 «Людмила Гурченко на все времена»
19.35 Д/с «100 лет после детства»
19.50 Х/ф «Печки-лавочки»
21.25 Д/ф «Мария Шукшина. Абсолютно личная история»
22.20 Послушайте!
23.50 Х/ф «Милая Рози О'Грэйди»
1.15 Р. Шуман. Симфония № 1 «Весенняя»
1.55 «Искатели»
2.40 Д/ф «Остров Эланд. Сад цветов в каменной пустыне»

6.30 «Сделай мне красиво» 16+
7.00 «Был бы повод» 16+
7.30, 23.40, 6.00 «Одна за всех» 16+
7.40 Х/ф «Танцуй, танцуй» 0+
10.25, 11.25, 12.25, 13.25 Х/ф «Джейн Эйр» 12+
14.25 Х/ф «Женить миллионера» 16+
18.00 Д/с «Звёздная жизнь» 16+
19.00 Т/с «Белый налив» 16+
22.40, 4.15 Д/с «Звёздные истории» 16+
0.30 Х/ф «Роза прощальных ветров» 12+
2.20 Х/ф «Испытательный срок» 16+
5.15 «Домашняя кухня» 16+
5.45 Д/с «Тайны еды» 16+

5.00 Х/ф «Геракл» 12+
8.15 Х/ф «Битва титанов» 16+
10.10 Х/ф «Гнев титанов» 16+
12.00 Т/с «Игра престолов» 16+
23.00 «Добров в эфире» 16+
0.00 «Соль» 16+
1.30 «Военная тайна» с Игорем Прокопенко 16+

6.00, 8.00, 5.30 М/ф «Мультфильмы» 0+
7.30 Школа доктора Комаровского 12+
8.15 Х/ф «Забытая мелодия для флейты» 16+
11.00 Х/ф «Человек с бульвара Капуцинов» 12+
13.00 Х/ф «Гараж» 12+
15.00, 16.00, 17.00, 18.00 Т/с «Вызов» 16+
19.00 Х/ф «Госпожа горничная» 12+
21.00 Х/ф «После заката» 12+
23.00 Х/ф «Корабль-призрак» 16+
0.45 Х/ф «Рассвет мертвецов» 16+
2.45 Х/ф «2001 год: Космическая Одиссея» 12+

6.00, 7.00, 16.20, 17.10 «Дача 360» 12+
8.00 «Баня 360» 12+
9.00, 12.00, 14.00, 16.00, 18.00 Новости 360
9.10, 10.05, 19.00 «Вкусно 360» 12+
11.00, 4.00 Будни
12.20, 13.10, 2.10, 3.10 «Отдых 360» 12+
14.20, 15.10 «Умный нашелся!» 12+
18.30 «Четыре реки» 12+
20.00 «Расследование 360» 16+
20.30 Х/ф «Остров проклятых» 16+
22.55 Х/ф «Великий мастер» 12+
1.10 «В движении 360» 12+
5.00, 5.30 «Свадебный альбом» 12+

6.30 Смешанные единоборства. UFC. Прямая трансляция из Австралии
9.00, 11.00, 12.00 Новости
9.05 Фигурное катание. Гран-при Франции
11.05 «Поверь в себя. Стань человеком» 12+
12.05, 2.15 Д/с «Мама в игре» 12+
12.30, 0.45 Все на Матч! Прямой эфир
13.30, 1.45 Д/ф «Спортивный характер»
14.00 Теннис. Чехия – Россия. Кубок Федерации. Финал. Прямая трансляция
18.45 Формула-1. Гран-при Бразилии. Прямая трансляция
21.05 Все на Матч! Прямой эфир. Аналитика, интервью, эксперты
22.05 «Реальный спорт»
22.35 Футбол. Венгрия – Норвегия. Чемпионат Европы-2016. Отборочный турнир. Прямая трансляция
2.45 Д/ф «Золотая лихорадка Антона Шипулина» 16+
3.15 Д/ф «40 лет спустя» 16+
3.30 Теннис. Чехия – Россия. Кубок Федерации. Финал

ГИБДД СООБЩАЕТ

Хроника происшествий

29 октября в 21.30 в **г. Люберцы**, водитель, управляя автомашиной Киа-Спортейдж, при выезде с прилегающей территории на проезжую часть ул. Попова в районе дома № 1 произвел наезд на **пешехода-девочку 2004 г/р.**, которая переходила проезжую часть по нерегулируемому пешеходному переходу. В результате происшествия ребенок получил телесные повреждения и был госпитализирован в Люберецкую детскую больницу. В настоящее время по факту ДТП возбуждено дело.

31 октября в 20.12 водитель 1974 г. р., управляя автомобилем Вольво ХС-70, двигаясь **в д. Машково** по ул. Заречная со стороны Машковского проезда в сторону ул. Транспортная г. Люберцы, произвел наезд на пешехода 1986 г. р., который лежал на проезжей части. Пешеход-женщина скончалась на месте ДТП. В настоящий момент проверку по факту ДТП проводит следственное управление МУ МВД России «Люберецкое», в результате которой будут установлены причины произошедшего.

ОГИБДД МУ МВД России «Люберецкое»

Результаты ОПМ «Антикриминал»

29 октября на территории обслуживания МУ МВД России «Люберецкое» проводилось локальное оперативно-профилактическое мероприятие «Антикриминал». В результате рейда сотрудниками полиции проверены объекты, расположенные в г. п. Красково, д. Марусино, Машково, г. о. Дзержинский. Выявлены многочисленные нарушения миграционного законодательства.

В отделы полиции доставлено более 40 иностранных граждан, которых дактилоскопировали и проверили на причастность к совершению преступлений и правонарушений.

По результатам проверки в отношении 2 граждан составлены административные протоколы по ст. 18.8 КоАП РФ – нарушение иностранным гражданином правил въезда в Российскую Федерацию. Санкцией статьи предусмотрено наложение административного штрафа до 7 тысяч рублей с административным выдворением за пределы России.

Пресс-служба МУ МВД России «Люберецкое»

Рейд «Детское кресло»

В ноябре текущего года в выходные дни на территории обслуживания ОГИБДД МУ МВД России «Люберецкое» будут проводиться профилактические рейды «Детское кресло».

12 ноября (в период времени с 07.30 до 09.30) и 18 ноября (в период времени с 15.00 до 17.00) в г. Люберцы (пересечение проспекта Победы с ул. Инициативная) и в г. Котельники (1-й Покровский пр-д, д.8) сотрудниками ОГИБДД МУ МВД России «Люберецкое» будут проведены целенаправленные оперативно-профилактические рейды «Детское кресло».

Напомним, что перевозка детей до 12 лет в транспортных средствах, оборудованных ремнями безопасности, в соответствии с Правилами дорожного движения должна осуществляться с использованием детских удерживающих устройств, соответствующих весу и росту ребенка, или иных средств, позволяющих пристегнуть ребенка с помощью ремней безопасности, предусмотренных конструкцией транспортного средства, а на переднем сиденье легкового автомобиля – только с использованием детских удерживающих устройств. Сумма административного штрафа за нарушение правил перевозки детей (12.23.ч.3 КоАП РФ) – 3000 рублей.

ОГИБДД МУ МВД России «Люберецкое»

Порядок уплаты штрафов

Ежедневно сотрудниками Госавтоинспекции выявляются нарушения Правил дорожного движения. Каждое нарушение предусматривает административные санкции, в том числе и в виде штрафа. Штраф должен быть уплачен не позднее 60 дней со дня вступления постановления о наложении административного штрафа в законную силу.

Кроме этого, лицо, не уплатившее своевременно штраф, привлекается к административной ответственности в соответствии с частью 1 статьи 20.25 КоАП РФ. Статья предусматривает наложение штрафа в двукратном размере суммы неуплаченного административного штрафа или административный арест на срок до пятнадцати суток, либо обязательные работы на срок до 50 часов.

В последнее время участились случаи обращений граждан с заявлениями о том, что ими были уплачены административные штрафы, но при проверке информации об административных правонарушениях на Едином портале государственных услуг (www.gosuslugi.ru) или на официальном сайте Госавтоинспекции они всё ещё значатся должниками. Чтобы не допустить подобных ситуаций и передачу вашего штрафа судебному приставу, исполнителю необходимо ответственно относиться к заполнению платежных документов.

При заполнении квитанции об уплате штрафа необходимо в обязательном порядке указывать номер **УИН (уникальный идентификатор начисления)**, в соответствии с которым наложен административный штраф. Для оплаты административного штрафа в отделениях банков, платежных терминалах необходимо иметь копию постановления с указанными в ней банковскими реквизитами. Квитанцию необходимо сохранять в течение 2-х лет, т. к. ее копия в банке не остается и в случае сбоя в работе компьютерных сетей платеж может «потеряться» и доказать оплату будет невозможно.

Если вы оплачиваете штраф в банке, то оператор сможет использовать штрих-код, считывая информацию сканером, как в магазине при покупке товаров. Если вы воспользуетесь банкоматом, то вам необходимо без ошибок набрать все двадцать цифр самостоятельно, а также не забыть прибавить к сумме штрафа сумму комиссионного сбора банка. Одна ошибка может привести к потере информации о вашем штрафе и вы останетесь в списке должников.

В настоящее время вся информация о платежах по штрафам передается банками в течение суток в единую систему – **Государственную информационную систему о государственных и муниципальных платежах (ГИС ГМП)**. В случае отсутствия информации о своевременно уплаченном штрафе в банке данных Госавтоинспекция рекомендует вам обращаться в кредитные учреждения, через которые производился платеж.

В настоящее время квитанцию об оплате штрафа в ГИБДД предоставлять не нужно. Вместе с тем, чтобы избежать необходимости возить квитанцию с собой, исключить недоразумения с судебными приставами, рекомендуем гражданам перед оплатой административных штрафов уточнить в банке, выполняет ли он требования законодательства о передаче сведений о принятых платежах в ГИС ГМП.

В.В. БЫЧКОВ,
начальник отделения ИАЗ ОГИБДД МУ МВД России «Люберецкое», майор полиции

Продолжение, начало в № 41

Приложение № 2
к муниципальной подпрограмме «Содержание, развитие коммунальной инфраструктуры городского поселения Красково Люберецкого района Московской области на 2015–2019 годы»

Обоснование финансовых ресурсов, необходимых для реализации мероприятий муниципальной подпрограммы городского поселения Красково Люберецкого муниципального района Московской области «Содержание, развитие коммунальной инфраструктуры городского поселения Красково Люберецкого района Московской области на 2015–2019 годы»

Наименование мероприятия подпрограммы	Источник финансирования	Расчет необходимых финансовых ресурсов на реализацию мероприятия, тыс. руб.	Общий объем финансовых ресурсов,необходимых для реализации мероприятий, в том числе по годам, тыс. руб.
Финансирование затрат на ремонт и модернизацию сетей теплоснабжения, водоснабжения и водоотведения – всего, в том числе:	Бюджет городского поселения Красково.	19 200,0 Расчет финансирования мероприятий производится в соответствии с локальными сметными расчётами, актами выполненных работ.	19 200,0 2015 год – 6 800,00 2016 год – 12 400,00 2017 год – 0,00 2018 год – 0,00 2019 год – 0,00
Ремонт теплотрасс отопления, горячего водоснабжения.	Бюджет городского поселения Красково.	16 000,0 Расчет финансирования мероприятий производится в соответствии с локальными сметными расчётами, актами выполненных работ.	16 000,0 2015 год – 6 800,00 2016 год – 9 200,00 2017 год – 0,00 2018 год – 0,00 2019 год – 0,00
Ремонт сетей водоснабжения и водоотведения.	Бюджет городского поселения Красково.	3 200,0 Расчет финансирования мероприятий производится в соответствии с локальными сметными расчётами, актами выполненных работ.	3 200,0 2015 год – 0,00 2016 год – 3 200,00 2017 год – 0,00 2018 год – 0,00 2019 год – 0,00
Строительство, реконструкция и техническое перевооружение источников тепловой энергии, тепловых сетей и сооружений на них.	Внебюджетные средства.	837 133,0 Расчет финансирования мероприятий производится в соответствии с локальными сметными расчётами, актами выполненных работ.	837 133,0 2015 год – 463 737,00 2016 год – 187 843,00 2017 год – 111 699,00 2018 год – 45 340,00 2019 год – 28 514,00
Строительство, реконструкция, модернизация: водозаборных узлов и инженерных сетей водоснабжения и водоотведения.	Внебюджетные средства.	180 200,0 Расчет финансирования мероприятий производится в соответствии с локальными сметными расчётами, актами выполненных работ.	180 200,0 2015 год – 39 400,00 2016 год – 35 200,00 2017 год – 35 200,00 2018 год – 35 200,00 2019 год – 35 200,00
Актуализация схемы теплоснабжения.	Бюджет городского поселения Красково.	1 800,0 Расчет финансирования мероприятий производится в соответствии с локальными сметными расчётами, актами выполненных работ.	1 800,0 2015 год – 0,00 2016 год – 450,00 2017 год – 450,00 2018 год – 450,00 2019 год – 450,00
Разработка электронного моделирования тепловых сетей.	Бюджет городского поселения Красково.	1 000,0 Расчет финансирования мероприятий производится в соответствии с локальными сметными расчётами, актами выполненных работ.	1 000,0 2015 год – 0,00 2016 год – 0,00 2017 год – 1 000,00 2018 год – 0,00 2019 год – 0,00
Ремонт дымовой трубы с обмуровкой (восстановление оголовка дымовой трубы) и разработкой проекта.	Бюджет городского поселения Красково.	3 500,0 Расчет финансирования мероприятий производится в соответствии с локальными сметными расчётами, актами выполненных работ.	3 500,0 2015 год – 0,00 2016 год – 0,00 2017 год – 0,00 2018 год – 3 500,00 2019 год – 0,00
Ремонт кровли и освещения в котельной № 2.	Бюджет городского поселения Красково.	1 000,0 Расчет финансирования мероприятий производится в соответствии с локальными сметными расчётами, актами выполненных работ.	1 000,0 2015 год – 0,00 2016 год – 0,00 2017 год – 0,00 2018 год – 0,00 2019 год – 1 000,00
Ремонт 3-х расширительных баков «VAREM» V=1000Л (котельная № 1).	Бюджет городского поселения Красково.	1 500,0 Расчет финансирования мероприятий производится в соответствии с локальными сметными расчётами, актами выполненных работ.	1 500,0 2015 год – 1500,00 2016 год – 0,00 2017 год – 0,00 2018 год – 0,00 2019 год – 0,00
Модернизация пластинчатых теплообменников отопления НН№ 41–016 на 60 шт.	Бюджет городского поселения Красково.	680,0 Расчет финансирования мероприятий производится в соответствии с локальными сметными расчётами, актами выполненных работ.	680,0 2015 год – 680,00 2016 год – 0,00 2017 год – 0,00 2018 год – 0,00 2019 год – 0,00
Модернизация пластинчатых теплообменников на горячее водоснабжение НН№ 22–016 на 30 шт.	Бюджет городского поселения Красково.	350,0 Расчет финансирования мероприятий производится в соответствии с локальными сметными расчётами, актами выполненных работ.	350,0 2015 год – 350,00 2016 год – 0,00 2017 год – 0,00 2018 год – 0,00 2019 год – 0,00
Замена трубной части котла № 3 в котельной № 2.	Бюджет городского поселения Красково.	1 800,0 Расчет финансирования мероприятий производится в соответствии с локальными сметными расчётами, актами выполненных работ.	1 800,0 2015 год – 0,00 2016 год – 1 800,00 2017 год – 0,00 2018 год – 0,00 2019 год – 0,00
Ремонт хим.водоочистки.	Бюджет городского поселения Красково.	1 000,0 Расчет финансирования мероприятий производится в соответствии с локальными сметными расчётами, актами выполненных работ.	1 000,0 2015 год – 0,00 2016 год – 1 000,00 2017 год – 0,00 2018 год – 0,00 2019 год – 0,00
Актуализация схемы теплоснабжения и электронная модель схемы теплоснабжения.	Бюджет городского поселения Красково.	600,0 Расчет финансирования мероприятий производится в соответствии с локальными сметными расчётами, актами выполненных работ.	600,0 2015 год – 600,00 2016 год – 0,00 2017 год – 0,00 2018 год – 0,00 2019 год – 0,00
Актуализация схемы водоснабжения и водоотведения и электронная модель схемы водоснабжения и водоотведения.	Бюджет городского поселения Красково.	2 000,0 Расчет финансирования мероприятий производится в соответствии с локальными сметными расчётами, актами выполненных работ.	2 000,0 2015 год – 2 000,00 2016 год – 0,00 2017 год – 0,00 2018 год – 0,00 2019 год – 0,00
Обслуживание дренажной системы (ул. Лорха, ул. Некрасова, ул. 2-я Заводская).	Бюджет городского поселения Красково.	1 680,0 Расчет финансирования мероприятий производится в соответствии с локальными сметными расчётами, актами выполненных работ.	1 680,0 2015 год – 1 680,00 2016 год – 0,00 2017 год – 0,00 2018 год – 0,00 2019 год – 0,00
Ремонт и устройство канализационных колодцев (ул. 2-я Заводская, ул. Остров-ского, ул. Лорха).	Бюджет городского поселения Красково.	2 340,0 Расчет финансирования мероприятий производится в соответствии с локальными сметными расчётами, актами выполненных работ.	2 340,0 2015 год – 2 340,00 2016 год – 0,00 2017 год – 0,00 2018 год – 0,00 2019 год – 0,00
Ремонт теплотрассы от котельной ЖКО (ул. Карла Маркса, д.120) до ул.Школьная.	Бюджет городского поселения Красково.	5 365,0 Расчет финансирования мероприятий производится в соответствии с локальными сметными расчётами, актами выполненных работ.	5 365,0 2015 год – 5 365,00 2016 год – 0,00 2017 год – 0,00 2018 год – 0,00 2019 год – 0,00
Замена бойлеров в бойлерной у дома 107 по ул. Карла Маркса.	Бюджет городского поселения Красково.	1 550,0 Расчет финансирования мероприятий производится в соответствии с локальными сметными расчётами, актами выполненных работ.	1 550,0 2015 год – 1 550,00 2016 год – 0,00 2017 год – 0,00 2018 год – 0,00 2019 год – 0,00
Ремонт теплообменников на центральном тепловом пункте № 2 с увеличением их числа.	Бюджет городского поселения Красково.	500,0 Расчет финансирования мероприятий производится в соответствии с локальными сметными расчётами, актами выполненных работ.	500,0 2015 год – 500,00 2016 год – 0,00 2017 год – 0,00 2018 год – 0,00 2019 год – 0,00
Ремонт системы холодного водоснабжения.	Бюджет городского поселения Красково.	1 700,0 Расчет финансирования мероприятий производится в соответствии с локальными сметными расчётами, актами выполненных работ.	1 700,0 2015 год – 1 700,00 2016 год – 0,00 2017 год – 0,00 2018 год – 0,00 2019 год – 0,00
Промывка участка канализационной сети (ул.КСЗ от д.16 до колодца у дома 117/13 по ул. К.Маркса).	Бюджет городского поселения Красково.	1 200,0 Расчет финансирования мероприятий производится в соответствии с локальными сметными расчётами, актами выполненных работ.	1 200,0 2015 год – 1 200,00 2016 год – 0,00 2017 год – 0,00 2018 год – 0,00 2019 год – 0,00
Ремонт теплотрассы от котельной № 6 (камера 2) до камеры 4 по ул.Школьная, д. 12.	Бюджет городского поселения Красково.	3 036,71 Расчет финансирования мероприятий производится в соответствии с локальными сметными расчётами, актами выполненных работ.	3 036,71 2015 год – 3 036,71 2016 год – 0,00 2017 год – 0,00 2018 год – 0,00 2019 год – 0,00
Замена трансформатора на трансформаторной подстанции № 33 (больница).	Бюджет городского поселения Красково.	437,0 Расчет финансирования мероприятий производится в соответствии с локальными сметными расчётами, актами выполненных работ.	437,0 2015 год – 437,00 2016 год – 0,00 2017 год – 0,00 2018 год – 0,00 2019 год – 0,00
Модернизация теплообменников на центральном тепловом пункте № 3 ул. 2-я Заводская.	Бюджет городского поселения Красково.	700,0 Расчет финансирования мероприятий производится в соответствии с локальными сметными расчётами, актами выполненных работ.	700,0 2015 год – 700,00 2016 год – 0,00 2017 год – 0,00 2018 год – 0,00 2019 год – 0,00
Закупка и монтаж резервного дизель – генератора для водозаборного узла-21 ул. Железнодорожная.	Бюджет городского поселения Красково	2 000,0 Расчет финансирования мероприятий производится в соответствии с локальными сметными расчётами, актами выполненных работ.	2 000,0 2015 год – 2 000,00 2016 год – 0,00 2017 год – 0,00 2018 год – 0,00 2019 год – 0,00
Модернизация распределительного устройства-0.4 Кв в котельной № 6 Спецодежда с устройством АВР	Бюджет городского поселения Красково.	2 450,0 Расчет финансирования мероприятий производится в соответствии с локальными сметными расчётами, актами выполненных работ.	2 450,0 2015 год – 2 450,00 2016 год – 0,00 2017 год – 0,00 2018 год – 0,00 2019 год – 0,00
Замена деаэратора в котельной № 6 Спецодежда.	Бюджет городского поселения Красково.	700,0 Расчет финансирования мероприятий производится в соответствии с локальными сметными расчётами, актами выполненных работ.	700,0 2015 год – 700,00 2016 год – 0,00 2017 год – 0,00 2018 год – 0,00 2019 год – 0,00
Замена трансформаторов в трансформаторной подстанции № 160 «Совхоз».	Бюджет городского поселения Красково.	1 100,0 Расчет финансирования мероприятий производится в соответствии с локальными сметными расчётами, актами выполненных работ.	1 100,0 2015 год – 1 100,00 2016 год – 0,00 2017 год – 0,00 2018 год – 0,00 2019 год – 0,00
Прокладка водопроводной сети.	Бюджет городского поселения Красково.	583,0 Расчет финансирования мероприятий производится в соответствии с локальными сметными расчётами, актами выполненных работ.	583,0 2015 год – 583,00 2016 год – 0,00 2017 год – 0,00 2018 год – 0,00 2019 год – 0,00
Химическая промывка котлов.	Бюджет городского поселения Красково.	830,0 Расчет финансирования мероприятий производится в соответствии с локальными сметными расчётами, актами выполненных работ.	830,0 2015 год – 830,00 2016 год – 0,00 2017 год – 0,00 2018 год – 0,00 2019 год – 0,00
Устройство прокола под Егорьевским шоссе, замена трубопровода теплоснабжения ул. К.Маркса, устройство участка сети ГВС.	Бюджет городского поселения Красково.	8010,9 Расчет финансирования мероприятий производится в соответствии с локальными сметными расчётами, актами выполненных работ.	8010,9 2015 год – 8010,90 2016 год – 0,00 2017 год – 0,00 2018 год – 0,00 2019 год – 0,00
Устройство участка напорной канализации Ду315 от силикатного завода до коллектора на «Спецодежде».	Бюджет городского поселения Красково.	3067,0 Расчет финансирования мероприятий производится в соответствии с локальными сметными расчётами, актами выполненных работ.	3067,0 2015 год – 3067,0 2016 год – 0,00 2017 год – 0,00 2018 год – 0,00 2019 год – 0,00
Устройство участка водопроводной сети по ул. Школьная. Устройство участка 2ДУ 225 мм от силикатного завода.	Бюджет городского поселения Красково.	4534,2 Расчет финансирования мероприятий производится в соответствии с локальными сметными расчётами, актами выполненных работ.	4534,2 2015 год – 4534,2 2016 год – 0,00 2017 год – 0,00 2018 год – 0,00 2019 год – 0,00
Софинансирование приобретения техники для нужд ЖКХ по государственной программе «Развитие жилищно-коммунального хозяйства».	Бюджет городского поселения Красково.	200,0 Расчет финансирования мероприятий производится в соответствии с локальными сметными расчётами, актами выполненных работ.	200,00 2015 год – 200,00 2016 год – 0,00 2017 год – 0,00 2018 год – 0,00 2019 год – 0,00

Приложение № 3
к муниципальной подпрограмме «Содержание, развитие коммунальной инфраструктуры городского поселения Красково Люберецкого района Московской области на 2015–2019 годы»Перечень мероприятий муниципальной подпрограммы городского поселения Красково Люберецкого муниципального района Московской области

«Содержание, развитие коммунальной инфраструктуры городского поселения Красково Люберецкого района Московской области на 2015-2019 годы»

№ п/п	Мероприятия по реализации подпрограммы	Источники финансирования	Срок исполнения мероприятия	Объем финансирования мероприятия в текущем финансовом году (тыс. руб.)	Всего (тыс. руб.)	Объем финансирования по годам (тыс. руб.) 2015	2016	2017	2018	2019	Ответственный за выполнение мероприятия Подпрограммы	Планируемые результаты выполнения мероприятий Подпрограммы
1	2	3	4	5	6	7	8	9	10	11	12	13
1.	Финансирование затрат на ремонт и модернизацию инженерной инфраструктуры-всего, в том числе:	Средства бюджета городского поселения Красково.	2015–2019	6 929,47	19 200	6 800,0	12 400,0	-	-	-	Управление ЖКХ администрации городского поселения Красково.	Протяженность отремонтированных инженерных сетей.
1.1	Ремонт теплотрасс отопления, горячего водоснабжения.	Средства бюджета городского поселения Красково.	2015–2019	5 921,89	16 000,0	6 800,0	9 200,0	-	-	-	Управление ЖКХ администрации городского поселения Красково.	Протяженность отремонтированных инженерных сетей.
1.2	Ремонт сетей водоснабжения и водоотведения.	Средства бюджета городского поселения Красково.	2015–2019	1 007,58	3 200,0	-	3 200,0	-	-	-	Управление ЖКХ администрации городского поселения Красково.	Протяженность отремонтированных инженерных сетей.
2.	Строительство, реконструкция и техническое перевооружение источников тепловой энергии, тепловых сетей и сооружений на них.	Внебюджет-ные средства.	2015–2019	-	837 133	463 737,	187 843	111 699	45 340,0	28 514	Управление ЖКХ администрации городского поселения Красково.	Строительство, реконструкция и техническое перевооружение источников тепловой энергии, тепловых сетей и сооружений на них.
3.	Строительство, реконструкция, модернизация: водозаборных узлов и инженерных сетей водоснабжения и водоотведения.	Внебюджет-ные средства.	2015–2019	-	180 200	39 400,0	35 200	35 200	35 200	35 200	Управление ЖКХ администрации городского поселения Красково.	Строительство, реконструкция, модернизация: ВЗУ и инженерных сетей водоснабжения и водоотведения.
4.	Актуализация схемы тепло-снабжения.	Средства бюджета городского поселения Красково.	2015–2019	-	1 800,0	-	450,0	450,0	450,0	450,0	Управление ЖКХ администрации городского поселения Красково.	Актуализация схемы теплоснабжения.
5.	Разработка электронного мо-делирования тепловых сетей.	Средства бюджета городского поселения Красково.	2015–2019	-	1 000,0	-	-	1 000,0	-	-	Управление ЖКХ администрации городского поселения Красково.	Электронное моделирование тепловых сетей.
6.	Ремонт дымовой трубы с обмуровкой (восстановление оголовка дымовой трубы) и разработкой проекта.	Средства бюджета городского поселения Красково.	2015–2019	-	3 500,0	-	-	-	3 500,0	-	Управление ЖКХ администрации городского поселения Красково.	Обеспечение сохранности.
7.	Ремонт кровли и освещения в котельной № 2.	Средства бюджета городского поселения Красково.	2015–2019	-	1 000,0	-	-	-	-	1 000,0	Управление ЖКХ администрации городского поселения Красково.	Обеспечение сохранности.
8.	Ремонт 3-х расширительных баков «VAREM» V=1000Л (котельная № 1).	Средства бюджета городского поселения Красково.	2015–2019	-	1 500,0	1 500,0	-	-	-	-	Управление ЖКХ администрации городского поселения Красково.	Ремонт оборудования.
9.	Модернизация пластинчатых теплообменников отопления НН№ 41–016 на 60 шт.	Средства бюджета городского поселения Красково.	2015–2019	-	680,0	680,0	-	-	-	-	Управление ЖКХ администрации городского поселения Красково.	Ремонт оборудования.
10.	Модернизация пластинчатых теплообменников на горячее водоснабжение НН№ 22–016 на 30 шт.	Средства бюджета городского поселения Красково.	2015–2019	-	350,0	350,0	-	-	-	-	Управление ЖКХ администрации городского поселения Красково.	Ремонт оборудования.
11.	Замена трубной части котла№ 3 в котельной № 2.	Средства бюджета городского поселения Красково.	2015–2019	-	1 800,0	-	1 800,0	-	-	-	Управление ЖКХ администрации городского поселения Красково.	Ремонт оборудования котельной.
12.	Ремонт хим.водоочистки.	Средства бюджета городского поселения Красково.	2015–2019	-	1 000,0	-	1 000,0	-	-	-	Управление ЖКХ администрации городского поселения Красково.	Ремонт хим. водоподготовки.
13.	Актуализация схемы теплоснабжения и электронная модель схемы теплоснабжения.	Средства бюджета городского поселения Красково.	2015–2019	-	600,0	600,0	-	-	-	-	Управление ЖКХ администрации городского поселения Красково.	Актуализация схемы теплоснабжения и электронная модель схемы теплоснабжения
14.	Актуализация схемы водоснабжения и водоотведения и электронная модель схемы водоснабжения и водоотведения.	Средства бюджета городского поселения Красково.	2015–2019	-	2 000,0	2 000,0	-	-	-	-	Управление ЖКХ администрации городского поселения Красково.	Актуализация схемы водоснабжения и водоотведения и электронная модель схемы водоснабжения и водоотведения.
15.	Обслуживание дренажной системы (ул. Лорха, ул.Некрасова, ул. 2-я Заводская).	Средства бюджета городского поселения Краснов.	2015–2019	-	1 680,0	1 680,0	-	-	-	-	Управление ЖКХ администрации городского поселения Красково.	Обеспечение сохранности.
16.	Ремонт и устройство канализационных колодцев (ул. 2-я Заводская, ул.О-стровского, ул. Лорха)	Средства бюджета городского поселения Красково.	2015–2019	-	2 340,0	2 340,0	-	-	-	-	Управление ЖКХ администрации городского поселения Красково.	Ремонт оборудования.
17.	Ремонт теплотрассы от котельной ЖКО (ул. Карла Маркса, д.120) до ул.Школьная.	Средства бюджета городского поселения Красково.	2015–2019	-	5 365,0	5 365,0	-	-	-	-	Управление ЖКХ администрации городского поселения Красково.	Ремонт оборудования.
18.	Замена бойлеров в бойлерной у дома 107 по ул.Карла Маркса.	Средства бюджета городского поселения Красково.	2015–2019	-	1 550,0	1 550,0	-	-	-	-	Управление ЖКХ администрации городского поселения Красково.	Ремонт оборудования.
19.	Ремонт теплообменников на центральном тепловом пункте № 2 с увеличением их числа.	Средства бюджета городского поселения Красково.	2015–2019	-	500,0	500,0	-	-	-	-	Управление ЖКХ администрации городского поселения Красково.	Ремонт оборудования.
20.	Ремонт системы холодного водоснабжения.	Средства бюджета городского поселения Красково.	2015–2019	-	1 700,0	1 700,0	-	-	-	-	Управление ЖКХ администрации городского поселения Красково.	Ремонт оборудования.
21.	Промывка участка канализационной сети (ул.КСЗ от д.16 до колодца у дома 117/13 по ул. К.Маркса).	Средства бюджета городского поселения Красково.			1 200,0	1 200,0	-	-	-	-	Управление ЖКХ администрации городского поселения Красково.	Ремонт оборудования.
22.	Ремонт теплотрассы от котельной № 6 (камера 2) до камеры 4 по ул.Школьная, д. 12.	Средства бюджета городского поселения Красково.	2015–2019	-	3 036,71	3 036,71	-	-	-	-	Управление ЖКХ администрации городского поселения Красково.	Ремонт оборудования.
23.	Замена трансформатора на трансформаторной подстанции № 33 (больница).	Средства бюджета городского поселения Красково.	2015–2019	-	437,0	437,0	-	-	-	-	Управление ЖКХ администрации городского поселения Красково.	Замена оборудования.
24.	Модернизация теплообменников на центральном тепловом пункте № 3 ул. 2-я Заводская.	Средства бюджета городского поселения Красково.	2015–2019	-	700,0	700,0	-	-	-	-	Управление ЖКХ администрации городского поселения Красково.	Модернизация оборудования.
25.	Закупка и монтаж резервного дизель – генератора для водозаборного узла-21 ул.Железнодорожная.	Средства бюджета городского поселения Красково.	2015–2019	-	2000,0	2000,0	-	-	-	-	Управление ЖКХ администрации городского поселения Красково.	Закупка и монтаж резервного дизель – генератора.
26.	Модернизация распределительного устройства-0.4 Кв в котельной № 6 Спецодежда с устройством АВР.	Средства бюджета городского поселения Красково.	2015–2019	-	2450,0	2450,0	-	-	-	-	Управление ЖКХ администрации городского поселения Краснов.	Модернизация оборудования.
27.	Замена деаэратора в котельной № 6 Спецодежда.	Средства бюджета городского поселения Красково.	2015–2019	-	700,0	700,0	-	-	-	-	Управление ЖКХ администрации городского поселения Красково.	Замена оборудования.
28.	Замена трансформаторов в трансформаторной подстанции № 160 «Совхоз».	Средства бюджета городского поселения Красково.	2015–2019	-	1100,0	1100,0	-	-	-	-	Управление ЖКХ администрации городского поселения Красково.	Замена оборудования.
29.	Прокладка водопроводной сети.	Средства бюджета городского поселения Красково.	2015–2019	-	583,0	583,0	-	-	-	-	Управление ЖКХ администрации городского поселения Красково.	Прокладка водопроводной сети.
30.	Химическая промывка котлов.	Средства бюджета городского поселения Красково.	2015–2019	-	830,0	830,0	-	-	-	-	Управление ЖКХ администрации городского поселения Красково.	Химическая промывка котлов.
31.	Устройство прокола под Егорьевским шоссе, замена трубопровода теплоснабжения ул.К.Маркса, устройство участка сети ГВС.	Средства бюджета городского поселения Красково.	2015–2019	-	8010,9	8010,9	-	-	-	-	Управление ЖКХ администрации городского поселения Красково.	Устройство прокола и замена трубопровода теплоснабжения, устройство участка сети ГВС.
32.	Устройство участка напорной канализации Ду315 от силикатного завода до коллектора на «Спецодежде».	Средства бюджета городского поселения Красково.	2015–2019	-	3067,0	3067,0	-	-	-	-	Управление ЖКХ администрации городского поселения Красково.	Устройство участка напорной канализации.
33.	Устройство участка водопроводной сети по ул.Школьная. Устройство участка 2ДУ 225 мм от силикатного завода.	Средства бюджета городского поселения Красково.	2015–2019	-	4534,2	4534,2	-	-	-	-	Управление ЖКХ администрации городского поселения Красково.	водопроводной сети по ул.Школьная. Устройство участка 2ДУ 225 мм от силикатного завода.
34.	Софинансирование приобретения техники для нужд ЖКХ по государственной программе «Развитие жилищно-коммунального хозяйства».	Средства бюджета городского поселения Красково.	2015–2019	-	200,0	200,0	-	-	-	-	Управление ЖКХ администрации городского поселения Красково.	Софинансирование приобретения техники для нужд ЖКХ по государственной программе «Развитие жилищно-коммунального хозяйства».
35.	Призы для победителей конкурса «Лучший по профессии».	Средства бюджета городского поселения Красково.	2015–2019	-	50,0	50,0	-	-	-	-	Управление ЖКХ администрации городского поселения Красково.	Призы для победителей конкурса «Лучший по профессии».

Приложение № 4
к муниципальной Подпрограмме «Содержание, развитие коммунальной инфраструктуры городского поселения Красково Люберецкого района Московской области 2015–2019 годы»
Перечень мероприятий муниципальной подпрограммы городского поселения Красково Люберецкого муниципального района Московской области
«Содержание, развитие коммунальной инфраструктуры городского поселения Красково Люберецкого района Московской области на 2015–2019 годы»
1. Перечень мероприятий
по ремонту, строительству, реконструкции и техническому перевооружению
источников тепловой энергии, тепловых сетей и сооружений на них

№ п/п	Наименование мероприятия	Протяжен-ность ремонтируемого участка (погонные метры)	Объем финансирования (тыс. руб.) Средства бюджета городского посе-ления. Красково	Внебюджет-ные средства
	2015 год			
1.	Ремонт теплотрассы отопления от жилого дома № 17 до жилого дома № 21 ул. Лорха (от ТК-17 до ТК-23).	d150–540м ППУ d100–120м ППУ	6 800,00	-
2.	Ремонт 3-х расширительных баков «VAREM» V=1000Л (котельная № 1).	-	1 500,00	-
3.	Модернизация пластинчатых теплообмен-ников отопления НН№ 41–016 на 60 шт.	-	680,00	-
4.	Модернизация пластинчатых теплообмен-ников на ГВС НН№ 22–016 на 30 шт.	-	350,0	-
5.	Актуализация схемы теплоснабжения и электронная модель схемы теплоснабжения.	-	600,0	
6.	Новое строительство, реконструкция и техническое перевооружение источников тепловой энергии, в том числе:	-	-	297 239,00
6.1	Реконструкция существующих котельных, в том числе:	-	-	102 443,00
6.1.1	Ввод новой очереди котельной № 1.	-	-	32 254,00
6.1.2	Вывод котлов существующей котельной № 6 на проектный режим.	-	-	2 800,0
6.1.3	Ввод новой очереди котельной № 6.	-	-	22 463,00
6.1.4	Ввод новой очереди котельной № 7.	-	-	44 926,00
6.2	Строительство котельных, в том числе:	-	-	194 796,00
6.2.1	Строительство новой блочно-модульной котельной «Коренёвский форт».	-	-	26 586,00
6.2.2	Строительство новой блочной котельной «Марусино».	-	-	168 210,00
7.	Новое строительство, реконструкция и техническое перевооружение тепловых сетей и тепловых объектов, в том числе:	-	-	166 498,00
7.1	Новое строительство тепловых сетей для обеспечения перспективных приростов тепловой энергии, в т.ч.:	-	-	45 105,00
7.1.1	Новое строительство магистральных тепловых сетей для обеспечения перспективных приростов тепловой нагрузки котельной № 1.	-	-	1 800,00
7.1.2	Новое строительство распределительных тепловых сетей для обеспечения перспективных приростов тепловой нагрузки котельной № 1.	-	-	1 890,00
7.1.3	Новое строительство магистральных тепловых сетей для обеспечения перспективных приростов тепловой нагрузки котельной № 6.	-	-	10 236,00
7.1.4	Новое строительство распределительных тепловых сетей для обеспечения перспективных приростов тепловой нагрузки котельной № 6.	-	-	4 423,00
7.1.5	Новое строительство магистральных тепловых сетей для обеспечения перспективных приростов тепловой нагрузки котельной № 7.	-	-	1 725,00
7.1.6	Новое строительство распределительных тепловых сетей для обеспечения перспективных приростов тепловой нагрузки котельной № 7.	-	-	4 183,00
7.1.7	Новое строительство распределительных тепловых сетей для обеспечения перспективных приростов тепловой нагрузки новой котельной «Кореневский форт».	-	-	12 005,00
7.1.8	Новое строительство распределительных тепловых сетей для обеспечения перспективных приростов тепловой нагрузки новой котельной «Малое Павлино».	-	-	914,00
7.1.9	Новое строительство распределительных тепловых сетей для обеспечения перспективных приростов тепловой нагрузки новой котельной «Марусино».	-	-	7 929,00
7.2	Реконструкция тепловых сетей с увеличением диаметров трубопроводов для обеспечения перспективных приростов тепловых нагрузок, в том числе:	-	-	48 682,00
7.2.1	котельной № 6.	-	-	6 258,00
7.2.2	котельной № 7.	-	-	42 424,00
7.3	Реконструкция тепловых пунктов, в том числе:	-	-	35 674,00
7.3.1	Реконструкция центрального теплового пункта «Марусино».	-	-	13 803,00
7.3.2	Устройство индивидуальных тепловых пунктов в количестве 11 шт. потребителей в зоне действия котельной № 6	-	-	15 414,00
7.3.3	Перевод котельной № 2 в режим функционирования центрального теплового пункта.	-	-	3 084,00
7.3.4	Перевод котельной № 3 в режим функционирования центрального теплового пункта.	-	-	3 373,00
7.4.	Строительство тепловых сетей для повышения эффективности функционирования системы теплоснабжения для ликвидации котельных, в том числе:	-	-	37 037,00
7.4.1	Строительство перемычки между зонами действия котельных № 1 и № 2.	-	-	26 936,00
7.4.2	Строительство перемычки между зонами действия котельных № 7 и № 3.	-	-	5782,00

7.4.3	Строительство трубопроводов для подключения существующего центрального теплового пункта «Марусино» к новой котельной «Марусино».	-	-	4 319,00
8.	Актуализация схемы водоснабжения и водоотведения и электронная модель схемы водоснабжения и водоотведения.	-	2 000,0	-
9.	Ремонт теплотрассы от котельной ЖКО (ул.Карла Маркса, д.120) до ул. Школьная.	-	5 365,0	-
10.	Замена бойлеров в бойлерной у дома 107 по ул. Карла Маркса.	-	1 550,0	-
11.	Ремонт теплообменников на центральном тепловом пункте № 2 с увеличением их числа.	-	500,0	-
12.	Ремонт теплотрассы от котельной № 6 (камера 2) до камеры 4 по ул.Школьная, д.12.	-	3 036,71	-
13.	Замена трансформатора на трансформаторной подстанции № 33 (больница).	-	437,0	-
14.	Модернизация теплообменников на центральном тепловом пункте№ 3 ул. 2-я Заводская.	-	700,0	-
15.	Закупка и монтаж резервного дизель – генератора для водозаборного узла-21 ул.Железнодорожная.	-	2 000,0	-
16.	Модернизация распределительного устройства-0.4 Кв в котельной № 6 Спецодежда с устройством АВР.	-	2 450,0	-
17.	Замена деаэратора в котельной № 6 Спецодежда.	-	700,0	-
18.	Замена трансформаторов в трансформаторной подстанции № 160 «Совхоз».	-	1 100,0	-
19.	Прокладка водопроводных сетей.	-	583,0	-
20.	Химическая промывка котлов.	-	830,0	-
21.	Устройство прокола под Егорьевским шоссе замена трубопровода теплоснабжения ул.К.Маркса, устройство участка сети ГВС.	-	8010,9	-
	Итого 2015 год:	-	39 192,61	-
	2016 год			
1.	Ремонт теплотрассы горячего водоснабже-ния (от ТК1 до ТК2) ул. Некрасова.	d150–340м ППУ d133–340м ППУ	5 700,0	-
2.	Замена трубной части котла№ 3 в котельной № 2.	-	1 800,00	-
3.	Ремонт хим.водоочистки .	-	1 000,00	-
4.	Ремонт теплотрассы отопления (от ТК № 2 до ТК6) ул. 2-я Заводская.	Ж	3 500,00	-
5.	Актуализация схемы теплоснабжения.	-	450,0	-
6.	Новое строительство, реконструкция и техническое перевооружение источников тепловой энергии, в том числе:	-	-	56 075,00
6.1	Строительство котельных, в том числе:	-	-	56 075,00
6.1.1	Строительство новой блочно-модульной котельной № 5 с выводом существующей котельной № 5.	-	-	28 317,00
6.1.2	Строительство новой блочно-модульной котельной «Коренёвский форт».	-	-	27 758,00
7.	Новое строительство, реконструкция и техническое перевооружение тепловых сетей и тепловых объектов, в том числе:	-	-	131 768,00
7.1	Новое строительство тепловых сетей для обеспечения перспективных приростов тепловой энергии, в том числе:	-	-	31 969,00
7.1.1	Новое строительство распределительных тепловых сетей для обеспечения перспективных приростов тепловой нагрузки котельной № 1.	-	-	2538,00
7.1.2	Новое строительство магистральных тепловых сетей для обеспечения перспективных приростов тепловой нагрузки котельной № 5.	-	-	2 906,00
7.1.3	Новое строительство магистральных тепловых сетей для обеспечения перспективных приростов тепловой нагрузки котельной № 6.	-	-	7 027,00
7.1.4	Новое строительство распределительных тепловых сетей для обеспечения перспективных приростов тепловой нагрузки котельной № 6.	-	-	5 760,00
7.1.5	Новое строительство распределительных тепловых сетей для обеспечения перспективных приростов тепловой нагрузки котельной № 7.	-	-	3 128,00
7.1.6	Новое строительство распределительных тепловых сетей для обеспечения перспективных приростов тепловой нагрузки новой котельной «Кореневский форт».	-	-	4 898,00
7.1.7	Новое строительство распределительных тепловых сетей для обеспечения перспективных приростов тепловой нагрузки новой котельной «Марусино».	-	-	5 712,00
7.2	Реконструкция тепловых сетей с увеличением диаметров трубопроводов для обеспечения перспективных приростов тепловых нагрузок, в том числе:	-	-	43 985,00
7.2.1	Реконструкция тепловых сетей с увеличением диаметров трубопроводов для обеспечения перспективных приростов тепловых нагрузок котельной № 1.	-	-	5 457,00
7.2.2	Реконструкция тепловых сетей с увеличением диаметров трубопроводов для обеспечения перспективных приростов тепловых нагрузок котельной № 5.	-	-	6 067,00
7.2.3	Реконструкция тепловых сетей с увеличением диаметров трубопроводов для обеспечения перспективных приростов тепловых нагрузок котельной № 6.	-	-	21 730,00
7.2.4	Реконструкция тепловых сетей с увеличением диаметров трубопроводов для обеспечения перспективных приростов тепловых нагрузок котельной № 7.	-	-	10 731,00
7.3	Реконструкция тепловых сетей с увеличением диаметров трубопроводов для обеспечения существующих расчетных гидравлических режимов котельной № 1.	-	-	28 110,00
7.4.	Строительство тепловых сетей для повышения эффективности функционирования системы теплоснабжения для ликвидации котельных, в том числе:	-	-	27 704,00
7.4.1	Строительство перемычки между зонами действия котельных № 1 и № 2.	-	-	21 380,00
7.4.2	Строительство перемычки между зонами действия котельных № 7 и № 3.	-	-	6 324,00
	Итого 2016 год:		12 450,00	187 843,00
	2017 год			
1.	Актуализация схемы теплоснабжения.	-	450,0	-
2.	Разработка электронного моделирования тепловых сетей.	-	1 000,0	-
3.	Новое строительство, реконструкция и техническое перевооружение источников тепловой энергии, в том числе:	-	-	60 010,00
3.1.	Реконструкция существующих котельных, в том числе:	-	-	60 010,00
3.1.1	Ввод новой очереди котельной № 1.	-	-	35 374,00
3.1.2	Ввод новой очереди котельной № 7.	-	-	24 636,00
4.	Новое строительство, реконструкция и техническое перевооружение тепловых сетей и тепловых объектов, в том числе:	-	-	51 689,00
4.1.	Новое строительство тепловых сетей для обеспечения перспективных приростов тепловой энергии, в том числе:	-	-	30 288,00
4.1.1	Новое строительство распределительных тепловых сетей для обеспечения перспективных приростов тепловой нагрузки котельной № 1.	-	-	4 036,00
4.1.2	Новое строительство распределительных тепловых сетей для обеспечения перспективных приростов тепловой нагрузки котельной № 5.	-	-	949,00
4.1.3	Новое строительство распределительных тепловых сетей для обеспечения перспективных приростов тепловой нагрузки котельной № 6.	-	-	6 720,00
4.1.4	Новое строительство магистральных тепловых сетей для обеспечения перспективных приростов тепловой нагрузки котельной № 7.	-	-	10 935,00
4.1.5	Новое строительство распределительных тепловых сетей для обеспечения перспективных приростов тепловой нагрузки котельной № 7.	-	-	4 377,00
4.1.6	Новое строительство распределительных тепловых сетей для обеспечения перспективных приростов тепловой нагрузки новой котельной «Кореневский форт».	-	-	1 881,00
4.1.7	Новое строительство распределительных тепловых сетей для обеспечения перспективных приростов тепловой нагрузки новой котельной «Марусино».	-	-	1390,00
4.2	Реконструкция тепловых сетей с увеличением диаметров трубопроводов для обеспечения перспективных приростов тепловых нагрузок котельной № 7.	-	-	16 544,00
4.3	Реконструкция тепловых сетей с увеличением диаметров трубопроводов для обеспечения существующих расчетных гидравлических режимов котельной № 8.	-	-	4 857,00
	Итого 2017 год:		1 450,0	111 699,00
	2018 год			
1.	Новое строительство, реконструкция и техническое перевооружение источников тепловой энергии, в том числе:	-	-	25 935,0
1.1	Реконструкция существующих котельных, в том числе:	-	-	25 935,0
1.1.1	Ввод новой очереди котельной № 7.	-	-	25 935,0
2.	Новое строительство, реконструкция и техническое перевооружение тепловых сетей и тепловых объектов, в том числе:	-	-	19 405,0
2.1	Реконструкция тепловых сетей, подлежащих замене в связи с исчерпанием эксплуатационного ресурса, а также для обеспечения нормативной надежности теплоснабжения потребителя.	-	-	5 200,0
2.1.1	Реконструкция тепловых сетей, подлежащих замене в связи с исчерпанием эксплуатационного ресурса, а также для обеспечения нормативной надежности теплоснабжения потребителя в зоне действия котельной № 1.	-	-	5 200,0
2.2.	Новое строительство тепловых сетей для обеспечения перспективных приростов тепловой нагрузки.	-	-	10 103,0
2.2.1	Новое строительство распределительных тепловых сетей для обеспечения перспективных приростов тепловой нагрузки котельной № 1.	-	-	1 770,0
2.2.2	Новое строительство распределительных тепловых сетей для обеспечения перспективных приростов тепловой нагрузки котельной № 5.	-	-	114,0
2.2.3	Новое строительство распределительных тепловых сетей для обеспечения перспективных приростов тепловой нагрузки котельной № 6.	-	-	3 066,0
2.2.4	Новое строительство распределительных тепловых сетей для обеспечения перспективных приростов тепловой нагрузки котельной № 7.	-	-	3 090,0
2.2.5	Новое строительство распределительных тепловых сетей для обеспечения перспективных приростов тепловой нагрузки новой котельной «Кореневский форт».	-	-	1 495,0
2.2.6	Новое строительство распределительных тепловых сетей для обеспечения перспективных приростов тепловой нагрузки новой котельной «Марусино».	-	-	568,0
2.3.	Реконструкция тепловых сетей с увеличением диаметров трубопроводов для обеспечения существующих расчетных гидравлических режимов котельной № 1.	-	-	4 102,0
3.	Актуализация схемы теплоснабжения.	-	450,0	-
4.	Котельная № 2. Ремонт дымовой трубы с обмуровкой (восстановление оголовка дымовой трубы) и разработкой проекта.	-	3 500,0	-
	Итого 2018 год:		3 950,0	45 340,0
	2019 год			
1.	Новое строительство, реконструкция и техническое перевооружение тепловых сетей и тепловых объектов, в том числе:	-	-	28 514,0
1.1.	Реконструкция тепловых сетей, подлежащих замене в связи с исчерпанием эксплуатационного ресурса, а также для обеспечения нормативной надежности теплоснабжения потребителя.	-	-	19 965,0
1.1.1	Реконструкция тепловых сетей, подлежащих замене в связи с исчерпанием эксплуатационного ресурса, а также для обеспечения нормативной надежности теплоснабжения потребителя в зоне действия котельной № 1.	-	-	19 965,0
2.	Новое строительство тепловых сетей для обеспечения перспективных приростов тепловой нагрузки, в т.ч.	-	-	4 304,0
2.1.	Новое строительство распределительных тепловых сетей для обеспечения перспективных приростов тепловой нагрузки котельной № 6.	-	-	1 272,0
2.2.	Новое строительство распределительных тепловых сетей для обеспечения перспективных приростов тепловой нагрузки котельной № 7.	-	-	320,0
2.3	Новое строительство распределительных тепловых сетей для обеспечения перспективных приростов тепловой нагрузки новой котельной «Кореневский форт».	-	-	1 990,0
2.4	Новое строительство распределительных тепловых сетей для обеспечения перспективных приростов тепловой нагрузки новой котельной «Малое Павлино».	-	-	428,0
	Новое строительство распределительных тепловых сетей для обеспечения перспективных приростов тепловой нагрузки новой котельной «Марусино».	-	-	294,0
3.	Реконструкция тепловых сетей с увеличением диаметров трубопроводов для обеспечения существующих расчетных гидравлических режимов котельной № 1.	-	-	4 245,0
4.	Актуализация схемы теплоснабжения.	-	450,0	-
5.	Капитальный ремонт кровли и освещения в котельной № 2 .	-	1 000,0	-
	Итого 2019 год:		1 450,0	28 514,00
	Всего 2015–2019 годы:		58 492,61	837 133,0

2. Перечень мероприятий по ремонту, строительству, реконструкции, модернизации: водозаборных узлов, инженерных сетей водоснабжения и водоотведения

№ п/п	Наименование мероприятия	Протяженность ремонтируемого участка (погонные метры)	Объем Финансирования (тыс. руб.)	
			Средства бюджета г.п. Красково	Внебюджетные средства
	2015 год			
1.	Строительство нового водозабора в дер.Марусино.	-	-	4 200,00
2.	Строительство новых сетей с целью подключения перспективной нагрузки.	-	-	7 000,00
3.	Замена изношенных сетей водоснабжения.	-	-	5 900,00
4.	Реконструкция действующих водозаборных узлов с заменой оборудования с высоким энергопотреблением на энергоэффективное.	-	-	800,0
5.	Строительство новых канализационных сетей с целью подключения перспективного строительства.	-	-	17 000,00
6.	Замена изношенных канализационных сетей.	-	-	4 500,0
7.	Обслуживание дренажной системы (ул.Лорха, ул. Некрасова, ул. 2-я Заводская).	-	1 680,0	-
8.	Ремонт и устройство канализационных колодцев (ул. 2-я Заводская, ул. Островского, ул. Лорха).	-	2 340,0	-
9.	Ремонт системы холодного водоснабжения.	-	1 700,0	-
	Промывка участка канализационной сети (ул.КСЗ от д.16 до колодца у дома 117/13 по ул. К.Маркса).	-	1 200,0	-
10.	Устройство участка напорной канализации от силикатного завода до коллектора на «Спецодежде».	-	3067,0	
11.	Устройство участка водопроводной сети по ул. Школьная. Устройство участка 2ДУ 225 мм от силикатного завода.	-	4534,2	-
	Итого 2015 год:		14521,2	39 400,00
	2016 год			
1.	Ремонт водопроводной сети ул. КСЗ.	Ж	3 200,00	
2.	Строительство новых сетей с целью подключения перспективной нагрузки.	-	-	7 000,00
3.	Замена изношенных сетей водоснабжения.	-	-	5 900,00
4.	Реконструкция действующих водозаборных узлов с заменой оборудования с высоким энергопотреблением на энергоэффективное.	-	-	800,0
5.	Строительство новых канализационных сетей с целью подключения перспективного строительства.	-	-	17 000,00
6.	Замена изношенных канализационных сетей.	-	-	4 500,0
	Итого 2016 год:		3 200,0	35 200,00
	2017 год			
1.	Строительство новых сетей с целью подключения перспективной нагрузки.	-	-	7 000,00
2.	Замена изношенных сетей водоснабжения.	-	-	5 900,00
3.	Реконструкция действующих водозаборных узлов с заменой оборудования с высоким энергопотреблением на энергоэффективное.	-	-	800,0
4.	Строительство новых канализационных сетей с целью подключения перспективного строительства.	-	-	17 000,00
5.	Замена изношенных канализационных сетей.	-	-	4 500,0
	Итого 2017 год:		0,0	35 200,00
	2018 год			
1.	Строительство новых сетей с целью подключения перспективной нагрузки.	-	-	7 000,00
2.	Замена изношенных сетей водоснабжения	-	-	5 900,00
3.	Реконструкция действующих водозаборных узлов с заменой оборудования с высоким энергопотреблением на энергоэффективное.	-	-	800,0
4.	Строительство новых канализационных сетей с целью подключения перспективного строительства.	-	-	17 000,00
5.	Замена изношенных канализационных сетей.	-	-	4 500,0
	Итого 2018 год:		0,0	35 200,00
	2019 год			
1.	Строительство новых сетей с целью подключения перспективной нагрузки.	-	-	7 000,00
2.	Замена изношенных сетей водоснабжения	-	-	5 900,00
3.	Реконструкция действующих водозаборных узлов с заменой оборудования с высоким энергопотреблением на энергоэффективное.	-	-	800,0
4.	Строительство новых канализационных сетей с целью подключения перспективного строительства.	-	-	17 000,00
5.	Замена изношенных канализационных сетей.	-	-	4 500,0
	Итого 2019 год:		0,0	35 200,00
	Всего 2015–2019:		17 721,2	180 120,0

Приложение № 5
к муниципальной подпрограмме «Содержание, развитие коммунальной инфраструктуры городского поселения Красково Люберецкого района Московской области на 2015–2019 годы»

Планируемые показатели эффективности реализации мероприятий муниципальной подпрограммы «Содержание, развитие коммунальной инфраструктуры городского поселения Красково Люберецкого муниципального района Московской области на 2015–2019 годы»

Наименование муниципальной подпрограммы	Наименование задачи муниципальной подпрограммы	Наименование мероприятий муниципальной подпрограммы	Целевой показатель	Ед. изм.	2015г	2016г	2017г	2018г	2019г	Примечание
1	2	3	4	5	6	7	8	9	10	11
Содержание, развитие коммунальной инфра-структуры городского поселения Красково Люберецкого района Московской области на 2015–2019 годы.	Обеспечение населения услугами, соответствующих установленным нормативам в сфере жилищно-коммунального хозяйства. Повышение надежности работы объектов инженерной инфраструктуры городского поселения Красково.	Ремонт, строительство, модернизация, реконструкция и техническое перевооружение источников тепловой энергии, тепловых сетей и сооружений на них, водозаборных узлов, инженерных сетей водоснабжения и водоотведения.	1. Число аварий в системах водоснабжения и водоотведения.	шт.	1	0	0	0	0	Источник данных: Отчет водопровод. Отчет канализация.
			2. Число аварий в системах теплоснабжения.	шт.	1	0	0	0	0	Источник данных: Отчет № 1-ТЕП.
			3. Уровень готовности объектов жилищно-коммунального хозяйства к осенне-зимнему периоду.	%	100	100	100	100	100	Источник данных: Отчет форма № 1-ЖКХ (зима).
			4.Удельный вес оборудования жилищного фонда централизованным водопроводам.	%	99,6	99,6	99,5	99,5	99,5	Источник данных: Отчет жилфонд.
			5.Удельный вес оборудования жилищного фонда централизованным водоотведением.	%	99,8	99,8	99,7	99,7	99,7	Источник данных: Отчет жилфонд.
			6.Удельный вес потерь тепловой энергии в общем количестве поданного тепла в сеть.	%	9,103	9,10	9.097	0,096	0,095	Источник данных: Отчет № 1-ТЕП.
			7.Удельный расход топлива на единицу тепловой энергии тепла.	кг.у.т./ Гкал	170,3	170,3	170,2	170,2	170,2	Источник данных: Отчет № 1-ТЕП.
			8. Протяженность отремонтированных тепловых сетей.	км.	0,66	0,84	0,5	0,5	0,5	Титульные списки на капремонт.
			9. Протяженность отремонтированных сетей водоснабжения и водоотведения.	км.	0	0,5	0,5	0,5	0,5	Титульные списки на капремонт.

Администрация муниципального образования городское поселение Красково уведомляет, что в соответствии с п. 6 ст. 18 Закона Московской области от 30.12.2014 г. № 191/2014-ОЗ «О благоустройстве Московской области», Постановлением Главы городского поселения Красково Люберецкого муниципального района Московской области от 01.08.2012 г. № 326 «О создании комиссии по выявлению случаев самовольного строительства на территории муниципального образования городского поселения Красково Люберецкого района Московской области» (с изм. от 26.11.2013 г.), Решением Совета депутатов городского поселения Красково от 12.03.2014 г. № 260/61 «Об утверждении Положения «О размещении и установке некапитальных сооружений на территории муниципального образования городского поселения Красково Люберецкого муниципального района Московской области», Решением Совета депутатов городского поселения Красково от 16.10.2013 г. № 223/52 «Об утверждении положения «О порядке демонтажа незаконно возведенных нестационарных объектов на территории городского поселения Красково» комиссией администрации муниципального образования городское поселение Красково проведены мероприятия, связанные с выявлением фактов самовольного возведения нестационарных объектов на территории городское поселение Красково. В результате проверки выявлены незаконно возведенные нестационарные объекты (гаражи) по адресу:

Московская область, Люберецкий район, г. п. д. п. Красково, ул. КСЗ вблизи д.17 в количестве 3 шт.

Согласно п. 1, ст. 4 приложения к решению Совета депутатов городского поселения Красково от 16.10.2013 № 223/52, будет произведен принудительный демонтаж нестационарного объекта с территории городского поселения Красково в срок 14 дней.

ГЛАВА
МУНИЦИПАЛЬНОГО ОБРАЗОВАНИЯ ГОРОДСКОЕ ПОСЕЛЕНИЕ КРАСКОВО ЛЮБЕРЕЦКОГО РАЙОНА МОСКОВСКОЙ ОБЛАСТИ

140050, Московская область, Люберецкий район, пос. Красково, ул. Карла Маркса, д.39 тел./факс (495) 501–55–90, e-mail: kraskovoadm@mail.ru

ПОСТАНОВЛЕНИЕ

от 26.10.2015г. № 0303

О проведении открытого Красковского фестиваля детского и молодежного творчества «Зимняя радуга талантов»

В соответствии с Федеральным законом от 06.10.2003г. № 131-ФЗ «Об общих принципах организации местного самоуправления в Российской Федерации», Уставом муниципального образования городское поселение Красково Люберецкого муниципального района Московской области, Муниципальной программой «Культура городского поселения Красково Люберецкого района Московской области (2015-2018 годы)», утвержденной постановлением Главы муниципального образования городское поселение Красково от 10.11.2014г. №684, Методическими рекомендациями по формированию цен на платные услуги, оказываемые муниципальными бюджетными учреждениями культуры муниципального образования городского поселения Красково Люберецкого района Московской области, утвержденными постановлением Главы муниципального образования городское поселение Красково от 26.10.2011г. № 0533, в целях привлечения детей и молодежи к самодеятельному творчеству, выявления и поддержки талантливых и одаренных граждан, поощрения молодежной творческой инициативы,

ПОСТАНОВЛЯЮ:

1. Провести 05 и 12 декабря 2015 года в МБУК Красковский культурный центр» открытый Красковский фестиваль детского и молодежного творчества «Зимняя радуга талантов».

2. Утвердить состав организационного комитета по подготовке и проведению открытого Красковского фестиваля детского и молодежного творчества «Зимняя радуга талантов» (приложение №1).

3. Утвердить Положение о проведении открытого Красковского фестиваля детского и молодежного творчества «Зимняя радуга талантов» (приложение №2).

4. Опубликовать настоящее постановление в газете «Наше Красково сегодня» и разместить на официальном сайте администрации городское поселение Красково (www.kraskovo.ru).

000612

5. Контроль за исполнением настоящего постановления возложить на заместителя Главы администрации Д.Н.Меркушева.

Глава городского поселения В.М.Волков

Приложение №1
к Постановлению Главы муниципального образования городское поселение Красково № 0303 от 26.10.2015г.

Состав
организационного комитета по подготовке и проведению открытого Красковского фестиваля детского и молодежного творчества
«Зимняя радуга талантов»

1. Председатель организационного комитета:

- Шмыкова В.И., начальник Управления культуры, спорта и связей с общественностью МКУ городского поселения Красково «Развитие Красково».

2. Члены организационного комитета:

- Плясухин А.Ю., начальник отдела культуры, спорта и работы с молодежью МКУ городского поселения Красково «Развитие Красково»;

- Деулина Л.А., эксперт отдела культуры, спорта и работы с молодежью МКУ городского поселения Красково «Развитие Красково»;

- Самошин А.Е., главный специалист отдела по работе со СМИ и связям с общественностью МКУ городского поселения Красково «Развитие Красково»;

- Россо Е.В., директор МБУК «Красковский культурный центр».

Приложение №2
к Постановлению Главы муниципального образования городское поселение Красково № 0303 от 26.10.2015г.

ПОЛОЖЕНИЕ
о проведении открытого Красковского фестиваля детского и молодежного творчества «Зимняя радуга талантов»

1. Цели и задачи фестиваля.

1.1. Предоставление возможности детским и юношеским самодеятельным коллективам и отдельным исполнителям продемонстрировать свое творчество.

1.2. Выявление талантов и их поддержка.

1.3. Популяризация детского и молодежного творчества, привлечение детей и молодежи к различным видам творческой деятельности, организация их содержательного досуга.

1.4. Создание благоприятных условий для творческого общения, а также обмена опытом участников фестиваля.

1.5. Развитие культурных связей и совершенствование творческих контактов.

2. Содержание и условия проведения фестиваля.

2.1. Фестиваль проводится в форме конкурсов по следующим номинациям:

- **эстрадный**
- **народный**

Деление по количеству участников – соло, дуэты, ансамбли.

- **бальный танец**
- **классический танец**
- **народный (стилизованный) танец**
- **восточный танец**
- **хип-хоп, диско, брейк-данс, RN'B и другие современные направления**

Деление по количеству участников – Соло, Дуэты, Малые формы (3-5 человек), Ансамбль (от 6 человек).

- **эстрадный танец–**

Деление по количеству участников – Соло, Дуэты, Малые группы (3-7 человек), Ансамбль (от 8 человек),

, **театр**:

- **проза**
- **поэзия**
- **литературно-музыкальная композиция**
- **отрывок из спектакля**
- **миниатюра**
- **рисунок**
- **вышивка**
- **поделка**

2.2. Возрастные категории для всех номинаций: 5-7 лет, 8-11лет, 12-15 лет, 16-25 лет.

2.3. В каждой номинации коллектив или отдельный исполнитель может представить не более двух номеров. В номинации декоративно-прикладного и изобразительного искусства не более двух работ.

2.4. Продолжительность одного номера в каждой номинации – не более пяти минут, при превышении этого времени участники снимаются с конкурса.

2.5. Запрещается выступление вокалистов под фонограмму «плюс».

2.6. Допускается прописанный или живой БЭК - вокал для вокалистов (соло); не допускаются прописанный БЭК - вокал для ансамблей и DOUBLE-трек (инструментальное или голосовое дублирование основной партии) для солистов и ансамблей;

2.7. Возраст исполнителей в любой из номинаций определяется на момент участия в фестивале и должен находиться в указанных рамках.

2.8. Оргкомитет фестиваля оставляет за собой право определения последовательности выступления солистов и коллективов.

3. Место и время проведения фестиваля

3.1. Фестиваль проводится в МБУК «Красковский культурный центр» по адресу: п.Красково, ул.Лорха, д.2

3.2. Фестиваль проводится в два этапа:

05 декабря 2015 года – конкурсные выступления

12 декабря 2015 года - Гала-концерт с объявлением и награждением победителей фестиваля.

4. Заявка на участие в фестивале

4.1. Для участия необходимо до 30 ноября 2015 года подать предварительную заявку по телефону 8(495) 557-12-51, факсу 8(495) 557-51-89 или e-mail: kkc_@mail.ru

4.2. Для коллективов в заявке указать:

- название и местонахождение коллектива, Ф.И.О. руководителя коллектива, контактный телефон и e-mail;

- название номинации, возрастную категорию, программу выступления с указанием продолжительности номеров и формата используемых носителей для музыкального сопровождения;

- для каждой возрастной категории в номинации - список участников с указанием года рождения.

4.3. Для отдельных исполнителей в заявке указать:

- Ф.И.О., год рождения, контактный телефон и e-mail, Ф.И.О. руководителя;

- название номинации, возрастную категорию, программу выступления с указанием продолжительности номеров и формата используемых носителей для музыкального сопровождения.

5. Технические требования.

5.1. Фонограмма номера участника фестиваля - высокого качества, предоставляется на CD, MD носителях или флэш-карте, формат только «Audio CD» (каждая фонограмма на отдельном диске с одним треком).

5.2. Фонограмма должна быть представлена звукорежиссеру не позднее, чем за два часа до проведения отборочного тура.

5.3. Звукорежиссер имеет право исключить номер из конкурсной программы при несоблюдении требований, установленных п.5.1. настоящего Положения, а также при предоставлении фонограммы, имеющей дефект записи.

5.4. Для участия в номинации «Декоративно-прикладное и изобразительное искусство» работы предоставляются **03 и 04 декабря 2014 года**.

6. Финансовые отношения.

6.1. Для участия в фестивале за выступление в каждой номинации, в одной возрастной категории, участниками, не позднее 04 декабря 2015 года, вносится взнос в размере:

- Солисты (отдельные участники) – **500 руб.**
- Дуэты – **1 000 руб.**
- Малые формы и малые группы – **2 000 руб.**
- Ансамбль до 20 человек – **2 500 руб.**
- Ансамбль свыше 20 человек - **3 000 руб.**

6.2. Взнос за участие оплачивается наличным платежом через кассу МБУК «Красковский культурный центр» или по безналичному расчету.

Реквизиты:

Муниципальное бюджетное учреждение культуры «Красковский культурный центр»

Юридический и фактический адрес: 140051 Московская область, Люберецкий район, п.Красково, ул.Лорха, д.2

ИНН 5027065999

КПП 502701001

Лицевой счет 20486Ц28290 в Отделении по Люберецкому муниципальному району Управления Федерального Казначейства по Московской области

Полное наименование учреждения банка клиента – расчетный счет 40701810400001000054 в Отделении 1 Московского ГТУ Банка России г.Москва 705 БИК 044583001

В назначении платежа обязательно указать – за участие в фестивале.

6.3. Оплаченный взнос возврату и изменению не подлежит.

6.4. Расходы участников фестиваля (проезд, питание) производятся за счет их собственных средств и (или) средств направляющей стороны.

6.5. От взноса освобождаются:

- участники номинации «Декоративно-прикладное и изобразительное искусство»,

- коллективы и отдельные исполнители муниципальных учреждений городского поселения Красково,

- воспитанники детских домов и домов-интернатов.

7. Жюри фестиваля

7.1. Для проведения фестиваля создается жюри, в состав которого приглашаются ведущие специалисты для оценки по всем номинациям. Состав жюри оглашается перед началом фестиваля.

7.2. Оргкомитет имеет право вносить изменения в состав жюри. Решение жюри пересмотру и обсуждению не подлежит.

7.3. По результатам отборочного тура жюри составляет протокол с указанием победителей по всем номинациям.

7.4. Жюри имеет право принимать любое решение по награждению победителей и участников фестиваля.

8. Награждение

8.1. Жюри присуждает I, II и III места по всем номинациям и Гран-при фестиваля.

8.2. Победители фестиваля награждаются дипломами и призами.

8.3. Жюри фестиваля имеет право присуждать любые дополнительные призы.

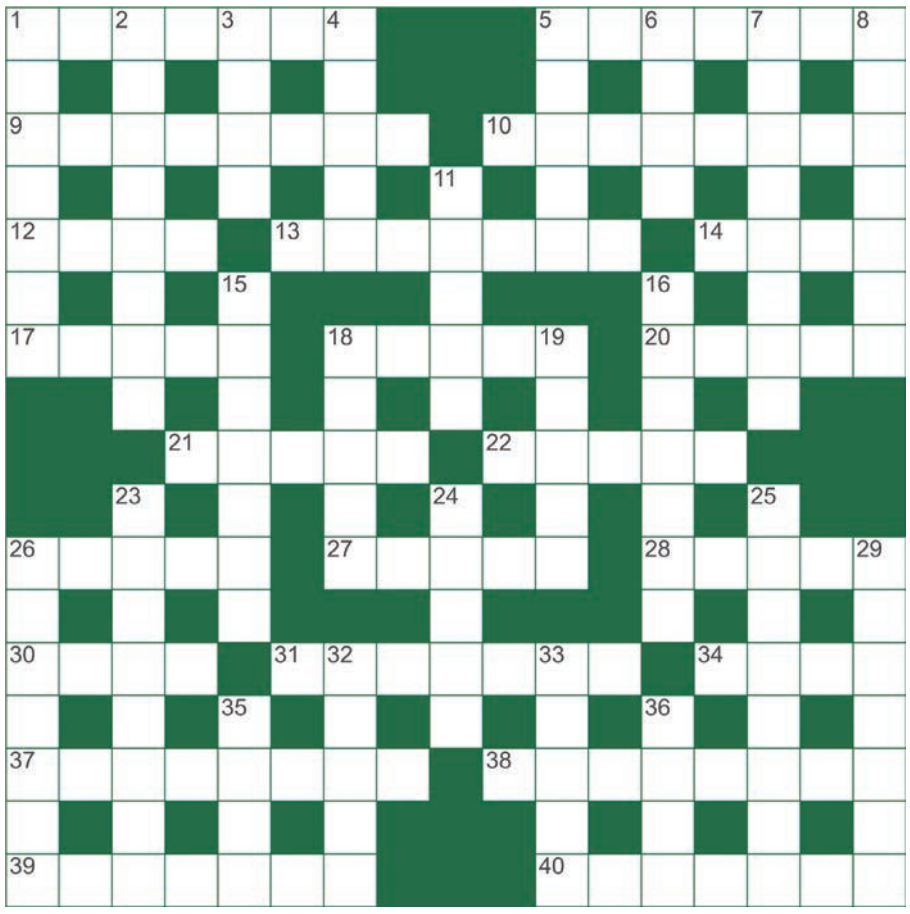

По горизонтали: 1. Лёгкое кресло-трансформер, к которому “прилагается” вид на море. **5.** Найденный ответ на словесную головоломку о некоем неизвестном предмете. **9.** Музыкальное эпическое произведение. **10.** Бродит среди ульев и собирает мёд. **12.** Целина. **13.** Искусство плетения узоров из шнуров. **14.** Мера длины, равная 25 старым вершкам. **17.** Независимая экспертиза. **18.** И лист репейника, и человек-простофиля. **20.** Ведущая партия в хоре **21.** Насекомое, подкованное тульским умельцем. **22.** Сияние вокруг чего-либо. **26.** Итальянский композитор с “Травиатой”. **27.** Алан, заряжавший воду с телеэкранов. **28.** Его испытывает дамочка, сидящая на диете, при виде еды. **30.** Часть липы, позволяющая определить степень опьянения. **31.** Не всегда сбывающееся предсказание синоптика. **34.** Российский хоккеист, потомок знаменитых часовщиков. **37.** Коварная мать датского принца. **38.** Старинный астрономический инструмент. **39.** ... Челентано - итальянский музыкант, киноактёр, эстрадный певец. **40.** Плюс по своей геометрической форме.

По вертикали: 1. Солдаты, выстроившиеся в линию. **2.** Библейское предписание. **3.** “Приземлённый” братец фрукта. **4.** Причёска, которой потряхивает лошадь. **5.** Муж матери по отношению к её детям от прежнего брака. **6.** Косметический или парфюмерный “студень”. **7.** Физическая величина, характеризующая интенсивность нормальных сил, с которыми одно тело действует на поверхность другого. **8.** Европейское княжество, всё население которого легко разместится на трибунах “Лужников”. **11.** Продукт для надутой мыши. **15.** Метод умножения, изучаемый в начальных классах. **16.** Покупатель всего и помногу. **18.** Объект охоты для инспектора ГИБДД. **19.** Хищный “братец” куницы, частый гость курятника. **23.** Государственный обвинитель. **24.** Замыкающая в строю греческого алфавита. **25.** Захватчик чужой территории. **26.** Областной центр, славный резным палисадом. **29.** Он оценивает сладкое на основе горького опыта. **32.** Соревнование американских ковбоев, выясняющих кто устойчивее сидит на спине разъярённого быка. **33.** Зарисовка публициста. **35.** Молодая, ещё не ягнившаяся овца. **36.** Жанр блистательных, но поверхностных рассуждений.

Ответы на кроссворд:
По горизонтали: 1. Шезлонг. **5.** Отгадка. **9.** Рапсодия. **10.** Пчеловод. **12.** Новь. **13.** Макраме. **14.** Метр. **17.** Аудит. **18.** Лопух. **20.** Прима. **21.** Блоха. **22.** Ореол. **26.** Верди. **27.** Чумак. **28.** Искус. **30.** Лыко. **31.** Прогноз. **34.** Буре. **37.** Гертруда. **38.** Секстант. **39.** Адриано. **40.** Крестик.
По вертикали: 1. Шеренга. **2.** Заповедь. **3.** Овощ. **4.** Грива. **5.** Отчим. **6.** Гель. **7.** Давление. **8.** Андорра. **11.** Крупа. **15.** Столбик. **16.** Оптовик. **18.** Лихач. **19.** Хорёк. **23.** Прокурор. **24.** Омега. **25.** Оккупант. **26.** Вологда. **29.** Скептик. **32.** Родео. **33.** Очерк. **35.** Ярка. **36.** Эссе.

Аквадом
ЛУЧШАЯ САНТЕХНИКА ДЛЯ ВАС
СКИДКА 15%
ПО СОЦИАЛЬНОЙ КАРТЕ
140000 г. Люберцы
остановка Мальчики
ул. Котельническая д.4
рядом с «Налоговой Инспекцией»
Тел.: 8 (495) 374 54 45
8 (800) 333 65 88
8 (925) 378 14 78
aquadomshop@gmail.com
www.smesitelshop.ru

МБУК "КРАСКОВСКИЙ КУЛЬТУРНЫЙ ЦЕНТР"

ДОРОГИЕ ДРУЗЬЯ!

НАСТУПАЕТ ХОЛОДНАЯ ПОРА И ВОЗМОЖНОСТЬ ДЛИТЕЛЬНО ПРОВОДИТЬ ВРЕМЯ НА УЛИЧНЫХ ПРОГУЛКАХ ЕСТЬ НЕ У ВСЕХ, НО ХОЧЕТСЯ, ЧТОБЫ ДОСУГ ВАШЕГО РЕБЕНКА БЫЛ ПРОДУКТИВНЫМ, ВЕСЕЛЫМ И С ПОЛЬЗОЙ, ПОЭТОМУ, ИМЕННО ДЛЯ ВАС В ЭТОМ ГОДУ НАЧИНАЕТ СВОЮ РАБОТУ

НОВЫЙ ПРОЕКТ-

РАЗВЛЕКАТЕЛЬНО-ПОЗНАВАТЕЛЬНАЯ СТУДИЯ

"УМНАЯ СОВА"

В НАШЕЙ СТУДИИ ВАС ЖДУТ ТВОРЧЕСКИЕ МАСТЕРСКИЕ, КВН, ИНТЕЛЛЕКТУАЛЬНЫЕ ИГРЫ, КВЕСТЫ, МАСТЕР-КЛАССЫ, КОНКУРСЫ, ПРЕЗЕНТАЦИИ, ВИКТОРИНЫ НА РАЗЛИЧНЫЕ ТЕМЫ. КРОМЕ ТОГО, У ВАС ЕСТЬ УНИКАЛЬНАЯ ВОЗМОЖНОСТЬ ПОПРОБОВАТЬ СВОИ СИЛЫ В ЖУРНАЛИСТИКЕ.

РУКОВОДИТЕЛЬ СТУДИИ - СОКОЛОВА ЮЛИЯ ЕВГЕНЬЕВНА.

ПРИГЛАШАЮТСЯ ДЕТИ ОТ 7 ДО 15 ЛЕТ.
ЗАНЯТИЯ В СТУДИИ – ПЛАТНЫЕ.

ЗАПИСЬ ПО АДРЕСУ: П. КРАСКОВО, УЛ. ЛОРХА, Д.2.
ИНФОРМАЦИЯ ПО ТЕЛ.: 8 (495) 557-12-51

СТАДИОН «ЭЛЕКТРОН» ПРОВОДИТ НАБОР:

• **в футбольный клуб «Красково»:**

Дети 2007-2008 г.р. Юноши 1999-2000 г.р. Группа девочек	тренер Логинов Сергей Анатольевич, тел. 8-915-402-83-61
Юноши 2001-2002 г.р. Дети 2003-2004 г.р.	тренер Соловьёв Алексей Владимирович, тел. 8-926-694-83-64
Дети 2005-2006 г.р.	тренер Трушкин Вячеслав Сергеевич тел. 8-917-559-39-39
Дети 2003-2004 г.р.	тренер Федосов Сергей Викторович тел. 8-903-185-36-06

• **в секции:**
Таеквон-до, тренер Першин А.Ю.
Карате - До, тренер Назаров Е. (для детей от 4 до 8 лет)
Рукопашный бой, тренер Воробьёв И.В. (от 7 лет и старше)
Волейбол, тренер Виноградова В.О. (от 9 лет и старше)
Бокс, тренер Тухфатулин Н.М. (от 8 лет и старше)
Фигурное катание, тренер Лебедева М.С. (для детей от 5 до 10 лет)
Детский фитнес, тренер Баркова М.С. (для детей от 4 до10 лет)
Шейпинг, инструктор Омельченко Н.А. (от 14 лет и старше)
Тотал Стрейч, инструктор Омельченко Н.А. (от 14 лет и старше)
Йога, преподаватель Абросимов И.В. (для взрослых)
Художественная гимнастика, тренер Рябова Е.О. (для детей от 4 лет)
Шахматы, преподаватель Климов Д.С. (от 7 лет и старше)
ОФП для детей, тренер Тульчинский А.И. (для детей от 5 до 15 лет) в д. Марусино.
ОФП для пенсионеров, инструктор Омельченко Н.А.

• **тренажёрный зал,** инструктор Сметанин А.А. (от 14 лет и старше)

Запись в секции по адресу: г.п. Красково, ул. Вокзальная д.24. Справки по тел. 8-495-501-40-45

ВНИМАНИЕ!!!

Пропал кот, имя КУЗЯ. Окрас – серый с белым, возраст два года. Вокруг шеи может сохраниться бирюзовая полоса (как ошейник). Нашедшего, видевшего или подобравшего кота просьба обращаться по телефону: **8 (985) 920-12-29**, или **8 (495) 501-98-80**.

ВОЗНАГРАЖДЕНИЕ ГАРАНТИРУЕТСЯ!!!

ОБЪЯВЛЕНИЯ

ТРЕБУЮТСЯ

• **МУП «Комбинат ЖКХ и благоустройства» поселка Красково** приглашает на постоянную на работу: **1) Мастера котельной**; требования: опыт работы не менее 2 лет; **2) Газоэлектросварщика,** требования – 5 разряд; **3) Слесаря котельной**, требования – исполнительность; **4) Слесаря КИПиА**; требования – 5 разряд, **5) Электромонтера, т**ребования – 5 разряд Тел. **8 (926) 129-01-59, э**лектронная почта: **5573176@mail.ru**

• Красковскому культурному центру на работу срочно требуется электрик с опытом работы. Гражданство РФ обязательно. Справки по телефону: **8 (495) 557-12-51**

• Красковский культурный центр приглашает на работу руководителей творческих студий, тренеров спортивных секций: театральная студия «Малыш-актер», цирковая студия, танцевальная студия hip-hop, go-go, RnB, break-dance, студия Капоэйра, лаборатория handmade ресайклинга, студия «Фитнес Zumba», секция «Йога». Справки по телефону: **8 (495) 557-12-51**

На производство требуются: руководитель - з/п от 40 т.р., рабочие - з/п от 25 т.р. Адрес производства п. Коренево. Тел 8-495-740-38-02 Виктор.

• ООО «Теплострой-К» на постоянную работу требуется Слесарь-сантехник, гражданство РФ, оформление по ТК, график работы 5/2. **Тел.: +7-903-788-90-86**. Mail – **79263981093@yandex.ru**.

• Женщине-руководителю нужен помощник(ца) в бизнес проект. Тел: 8 (903) 241-30-22.

• Детскому саду № 10 требуются на работу **музыкальный руководитель, помощник воспитателя и пова**р. Обращаться по телефону: **8 (495) 501-53-09**

• МДОУ детский сад комбинированного вида №95 «Родничок» приглашает на работу: младших воспитателей, контрактного управляющего. Справки по телефону: **8 (499) 501-19-89**

• Салону красоты «in Style» п. Красково, ул. Школьная д. 2 требуются: мастер парикмахер-универсал, мастер педикюра и маникюра, стаж от 3 лет. **Тел.: 8 (916) 732-06-09**.

Требуется швея-надомница. З/п сдельная. Тел: 8(926) 300-02-07.

УСЛУГИ

• TV антенны (Триколор, НТВ+, телекарта и др). Видеонаблюдение, видеодомофоны. Продажа, ремонт, установка. **Тел.: 8 (495) 645-90-45 www.antennaplus.ru**

Очень вкусные торты на заказ из натуральных продуктов!
Тел: 8 (901) 578-52-34.

СНИМУ

• Сниму комнату в Красково, без посредников. **Тел. 8-909-908-73-73.**

ГРУЗОПЕРЕВОЗКИ / ГРУЗЧИКИ

• Грузоперевозки, грузчики. **Тел.: 8-925-199-90-83.**

• Газель, грузоперевозки, покупка металлома, заберу мусор Александр. **Тел.: 8 (495) 557-61-73, 8-903-231-40-33.**

КУПЛЮ

• Куплю квартиру, комнату, дом, часть дома, землю, участок. Все операции на рынке недвижимости. Юридическое сопровождение. **Тел.: 8 (495) 648-58-23**. АН»АСК».

ПРОДАЮ

• Кирпичный гараж в Краскове, два бокса, пл. 42 кв.м, свет, подвал, металлические ворота. Земля оформлена. **Тел.: 8 (926) 526-02-20, 8 (916) 859-38-05**

• Продается 2-комнатная квартира в Красково, ул. К.Маркса, д.117/19. 58 кв.м., кухня - 10, комнаты 18+14 в хорошем состоянии, можно с мебелью. **Тел.: 8-916-325-00-48**

Таунхаус в Малаховке, новостройка, без внутр. отделки, свободная планировка, все коммуникации подключены. Дом построен, 3-х этажный, 100 кв. м + 3 сотки земли. Рядом в аналогичных домах уже проживают люди. Цена 4,5 млн. руб. Торг. **Тел: 8 (916) 267-71-45** Игорь.

• Продаю тренажёр «Бегущая дорожка». **Тел:8 (925) 881-20-61.**

РАЗНОЕ

• **«РЫЖИЙ ТЕАТР»** из Кожухова приглашает детей и взрослых на кукольные спектакли (возраст 2+).Также в **«РЫЖЕМ ТЕАТРЕ»** начала работу актёрская школа, идёт добор в группы всех возрастов: 6-8 лет, 10-14 и старше, проходят творческие вечера. Ждём вас в нашем театре, порадуйте себя и своих детей незабываемым праздником!!! **Адрес: г. Москва, ул. Руднёвка д. 4. Тел.: 8 (926) 321-98-44. Сайт: www.redtheater.ru**

Еженедельная газета «Наше Красково-сегодня»
Учредитель: администрация муниципального образования г.п. Красково Люберецкого района Московской области.

Главный редактор:
Борисова Эмма Витальевна.
Дизайн и верстка:
Багров Игорь.

Газета зарегистрирована в Управлении Федеральной службы по надзору в сфере связи, информационных технологий и массовых коммуникаций по Москве и Московской области. Свидетельство ПИ № ТУ 50-1003 от 12 мая 2011 г.
Электронная версия газеты размещена на сайте www.kraskovo.ru
Любое использование материалов издания возможно только с разрешения редакции. Ссылка на газету «Наше Красково сегодня» обязательна.

Адрес редакции:
140051, гп. Красково, ул. Лорха, д. 8, тел.: 8 (985) 883-76-53.
E-mail: kraskovo@list.ru
Приём рекламы и объявлений:
8 (495) 558-6915, 8 (495) 974-98-45.

Рукописи не рецензируются и не возвращаются.
Точки зрения редакции и авторов могут не совпадать. Редакция не несет ответственности за содержание рекламы.

Издатель:
ООО Информационно-издательский центр «На каждый день».
Адрес издателя: 140000, г. Люберцы, ул. Смирновская, д. 16/179, тел. 8 (495) 558-69-15.
E-mail: nakaden@mail.ru
Сайт: www.nakad.ru
Генеральный директор:
Фролова Наталия Николаевна

Отпечатано в ОАО «Подольская фабрика офсетной печати», 142100, МО, г. Подольск, Революционный проспект, д. 80/42.
Тел.: 8 (985) 770-00-63
Тираж: 12 000 экз.
Распространяется бесплатно.
Замечания по доставке по тел. 8 (495) 558-69-15.
Номер подписан 5 ноября 2015 г. в 14.00, по графику в 14.00.
Заказ № 5004.
© Наше Красково сегодня, 2010-15

ПЕНСИОНЕРАМ СКИДКА
ЗАВОД МЕТАЛЛОКОНСТРУКЦИЙ ПРЕДЛАГАЕТ:
СТАЛЬНЫЕ ДВЕРИ
ГАРАНТИЯ 20 ЛЕТ
ОТ ПРОСТЫХ ДО ЭЛИТНЫХ
ШИРОКИЙ ВЫБОР И ОЧЕНЬ НИЗКИЕ ЦЕНЫ
ОТДЕЛКА: ПОРОШКОВОЕ ТЕРМОНАПЫЛЕНИЕ, 24 ЧАСА
NEW «КРОКОДИЛ»,ШЕЛК, БАРХАТ, МРАМОР, МДФ, ШПОН,
МАССИВ, ЛАМИНАТ, ВИНИЛ, ФОТОПЕЧАТЬ, ПАНЕЛИ В 3D
БЕСПЛАТНО: ВЫЗОВ МАСТЕРА С КАТАЛОГОМ, ЗАМЕР, ДОСТАВКА, УСТАНОВКА
БОЛЕЕ 150 ВИДОВ ЗАМКОВ CISA MOTTURA KALE Китайских дверей нет !!!
ДВЕРИ С ЗЕРКАЛОМ • ТАМБУРНЫЕ ДВЕРИ • ГАРАЖНЫЕ ВОРОТА • РЕШЕТКИ • СТАВНИ
8 (495) 967-47-69
8 (916) 975-66-65
БЕЗ ВЫХОДНЫХ
WWW.ELIT-LUKS.RU.

ТОРГОВЫЙ ЦЕНТР «АЙС»
МАГАЗИН АВТОЗАПЧАСТЕЙ.
Запчасти на ВАЗ, ГАЗ, расходники на иномарки – в наличии.
Запчасти под заказ.
Доставка от 2-х рабочих дней.
Ежедневно, с 9:00 до 21:00.
Телефон: 8 (967) 057-81-17.
Егорьевское шоссе, 4а.

Ремонт
стиральных машин
Гарантия до 3 лет
Диагностика – 0 руб.
Льготы 15%.
8 (495) 364-72-93

РОССИЙСКИЙ ПРОИЗВОДСТВЕННЫЙ КОМБИНАТ МЕТАЛЛОКОНСТРУКЦИЙ
ИЗГОТОВИТ И НАДЕЖНО УСТАНОВИТ «СТАЛЬ-СЕРВИС»
СТАЛЬНЫЕ ДВЕРИ
ПРОТИВОПОЖАРНЫЕ ДВЕРИ, РЕШЕТКИ, ВОРОТА...
ОГРОМНЫЙ ВЫБОР ОТДЕЛКИ
ДОСТУПНЫЕ ЦЕНЫ ОТ ПРОИЗВОДИТЕЛЯ
ГИБКАЯ СИСТЕМА СКИДОК
БЕСПЛАТНО: ЗАМЕР, ДОСТАВКА, УСТАНОВКА
10 ЛЕТ ГАРАНТИЯ
ЗАКАЖИ ДВЕРЬ И ПОЛУЧИ ПОДАРОК!
(495)723-30-54
круглосуточно без выходных

Рем-Сервис «Рассвет»
Срочный ремонт с гарантией, стиральных и посудомоечных машин, СВЧ-печей.
Тел.: 8-495-922-46-15, 8-925-203-15-50. 3tz.ru

КЛЮЧ-ГАРАНТ 24 ЧАСА
ЗАМКИ ДВЕРИ
ВСКРЫТИЕ, ЗАМЕНА, БРОНЕЗАШИТА, РЕМОНТ ДВЕРЕЙ, СВАРКА, ЗАМКИ-НЕВИДИМКИ
8-901-516-38-82
(495) 551-96-90

ПОЗДРАВЛЕНИЯ

С днём рождения!

Администрация городского поселения Красково и Совет депутатов сердечно поздравляют славных представителей земли Красковской и Люберецкой со знаменательными датами в их жизни и желают здоровья, успехов в работе, оптимизма и удачи!

7 ноября – **Архипова Анастасия Вячеславовна,** специалист 1 категории отдела культуры, спорта и работы с молодежью МКУ «Развитие Красково».

10 ноября – **Волкова Екатерина Семеновна,** главный специалист отдела ЖКХ, благоустройства и дорожной инфраструктуры администрации г.п. Красково.

12 ноября – **Сучкова Елена Борисовна,** главный специалист отдела социально-экономического анализа и бюджетного планирования администрации г.п. Красково.

С юбилеем!

Администрация городского поселения Красково, Совет депутатов и Совет ветеранов сердечно поздравляют ветеранов со знаменательными датами в их жизни и желают активного долголетия, здоровья, оптимизма и мирного неба над головой!

9 ноября – **Карасева Мария Даниловна,** 94 года.
10 ноября – **Оброкова Софья Ивановна,** 85 лет.
12 ноября – **Шепетуха Инесса Михайловна,** 90 лет.

РАСПИСАНИЕ БОГОСЛУЖЕНИЙ

ЦЕРКОВЬ ВЛАДИМИРСКОЙ ИКОНЫ БОГОМАТЕРИ

8 ноября, вс. Вмч. Димитрий Солунский.
8 ч.– литургия

10 ноября, вт. Прп. Иов Почаевский. Вмц. Пятница. 9 ч.– молебен

13 ноября, пт.
16.30 – вечерня, утреня

14 ноября, сб. Свв. Косма и Дамиан Асийские.
8 ч.– литургия 16 ч.– вечерня, утреня.

ХРАМ ПРЕОБРАЖЕНИЯ ГОСПОДНЯ

Пятница, 6 ноября.
17.00. Вечернее заупокойное богослужение.

Суббота, 7 ноября. Димитриевская родительская суббота. Мученика Маркиана и Мартирия.
8.00. Божественная Литургия. Панихида.16.00. Всенощное бдение.

Воскресенье, 8 ноября. Неделя 23-я по Пятидесятнице. Великомученика Димитрия Солунского
8.00 Божественная Литургия.

Сайт храма – korenevo.org

Якорные арендаторы
Я ♥ любимый супермаркет
Я ♥ МАЛЫШ
ТОРГОВЫЙ КОМПЛЕКС «РТС»
СТРОИТЕЛЬНЫЙ КОРПУС
ОТКРЫТИЕ 7 ноября
МО, Люберецкий р-н, п. Томилино, ул. Гаршина 11
АРЕНДА от 350 руб/м²
ПРИГЛАШАЕМ АРЕНДАТОРОВ
+7 (903) 729 08 85
www.rprtc.ru

АЛКОГОЛИЗМ
прерывание запоя, кодирование
8-909-628-31-89
8-901-595-22-57

РЕМОНТ
Квартир и дач
недорого качественно отделка под ключ
8-926-339-60-75

торговый центр СОЛНЕЧНЫЙ
НОВЫЙ ТОРГОВЫЙ ЦЕНТР
ПРИГЛАШАЕМ АРЕНДАТОРОВ
8 (929) 503 38 24, www.tcsun.ru
г. Люберцы, Октябрьский пр-т, 409А

ПЛАСТИКОВЫЕ ОКНА И ДВЕРИ
VEKA
ОСТЕКЛЕНИЕ БАЛКОНОВ и ЛОДЖИЙ
ЖАЛЮЗИ
МОСКИТНЫЕ СЕТКИ
Бесплатно:
• выезд замерщика
• подъем на этаж
• гребёнка
• вынос мусора из квартиры
Офис: 8-965-299-5550
8-495-749-44-19
8-903-549-44-19
п.Малаховка, ул.Южная 3а

БУЛАТ ОКНА с 2005 года
+7(495) 255 0501
www.bulat-okna.ru
БЕСПЛАТНО:
– выезд замерщика
– доставка окон
– гребенка
пять лет гарантии
работаем с 2005 года
опытный персонал
немецкий профиль
собственное производство
СМОТРИ НА МИР ЧЕРЕЗ НАШИ ОКНА
ЭНЕРГОСБЕРЕГАЮЩИЕ ОКНА ПО ЦЕНЕ ОБЫЧНЫХ